派越韓國軍戰史

(1967.7~1967.12)

第三卷

國　防　部



大統領　朴　正　熙



国防部長官　劉　載　興

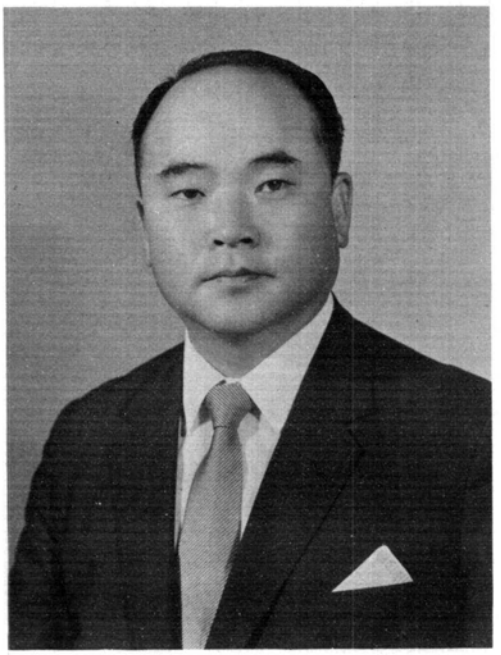

国防部次官　柳　根　昌

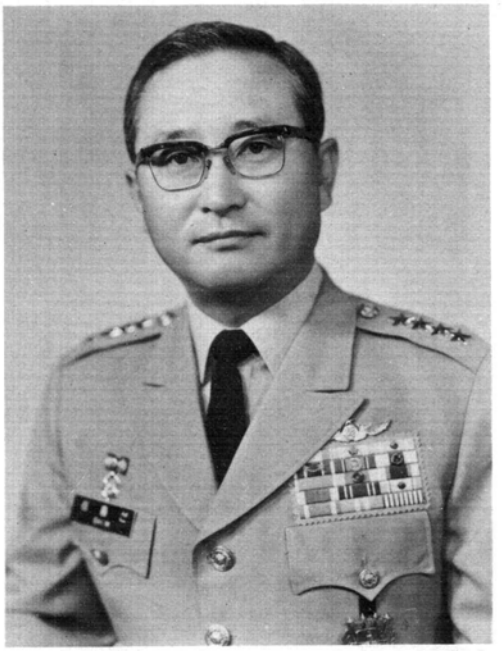

合同参謀会議議長
陸軍大將　沈　興　善



駐越韓国軍司令官
陸軍中將 蔡 命 新



首都師団長
陸軍少將 柳 炳 賢
(1966. 8. 10 취임)



首都師団長
陸軍少將 鄭 淳 珉
(1967. 9. 20 취임)



第9師団長
陸軍少將 李 召 東
(1964. 8.11.취임)



第9師団長
陸軍少將 朴 賢 植
(1967. 7. 20 취임)



海兵第2旅団長
海兵准將 金 然 翔



第100軍需司令官
陸軍准將 俞 学 聖



建設支援団長
陸軍准將 崔 一 嶸

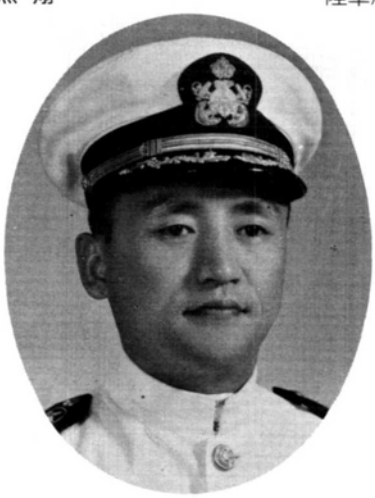

海軍輸送戰隊司令官
海軍大領 洪 起 京

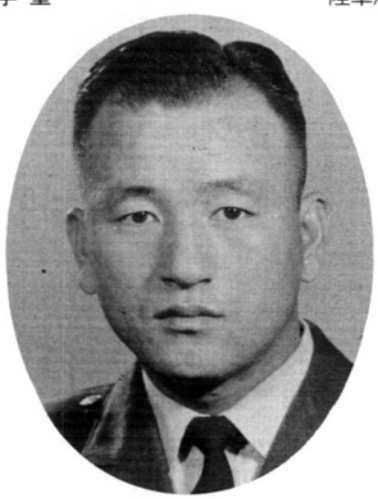

空軍支援団長
空軍大領 裵 相 昊

序　　文

20세기는 불법 침략세력과 공동방위체제의 대결의 시기였다고 말할 수 있겠읍니다. 특히, 이 기간동안에는 여러종류의 주의사상(主義思想)이 성쇠(盛衰)하였고 이에 따른 약소민족의 비극은 불가피(不可避)하게 강요되었읍니다. 이러한 대결의 시기에서 아시아의 민족국가들은 무자비한 사상전의 틈바구니 속에 휘말려, 고유한 영토를 잃어버리거나 쪼개어 내 주어야하는 실의(失意)와 비분(悲憤)을 맛보게끔 되었던 것입니다

우리나라는 이러한 시기에 가장 큰 곤욕(困辱)과 비정(非情)을 겪은 장본인으로서, 지금도 그 불씨는 우리를 위협하고 있읍니다. 그러나, 우리는 결단코 이 어려움을 하나씩 극복하는데 선국민이 분발하여 경제, 정치, 군사적인 면에서 획기적인 발전을 이룩하여 왔으며, 오늘날에는 광명한 자유세계의 도약을 바라보며 우리나름 대로의 이상을 추구하는 희망을 지닐 수 있게 되었읍니다

돌이켜보면 폐허와 굶주림과 죽음을 자아내었던 동족상쟁의 한국전쟁이 휴전된지 20년이 못되는 오늘에 이르러 전쟁의 참극을 잊어버리고, 내일의 안위(安危)를 외면하는 이들이 많은 것 같읍니다.

이러한 시기에 朴大統領 각하께서는 일찌기 越南전쟁에 국군을 파병함으로써 많은 일을 할수 있도록 하였읍니다.

이들은 지나간 6년동안 엄정한 군기속에서 맡은바 책임을 완수하기에 온갖 노력을 경주하여 美國을 위시한 우방국가 들로부터 반공국가로서의 호평을 받기에 이르렀으며 이는 스스로 국방을 담당할 수 있는 가능성까지도 제시 하였읍니다.

우리 조상들이 이 강토를 수호(守護)하는데 있어서 몇몇 군략가의 재능과 충성심에 의지해왔던 사실(史實)을 되새겨 보면서, 우리와 앞으로의 세대는 모두가 병가(兵家)의 일원이 되어야만 총력전(總力戰)에서 견딜 수 있음을 강조하고 싶읍니다.

오늘날 우리앞에 놓인 敵은 그 누구도 아닌 북한괴뢰집단임이 명백한 이상, 그들이 전인구를 정병화(精兵化)하여 남침의 시기만을 노리고 있는 이 마당에 우리가 취해야할 길이란 스스로 자체의 능력을 갖추어 대비하는것 밖에는 다른 방도란 없읍니다

이러한 중대한 시기일수록 인류는 항상 역사속에서 산 교훈을 얻어 계속 발전하는데 게을리 말아야 할 것이며 특히, 지나간 전쟁에 대한 연구는 우리에게 커다란 교훈을

안겨 주는 것입니다.

다행히 파월 韓國軍에 관한 기록은 오래전부터 연구를 거듭한 끝에 전문가들의 손을 거쳐 「주월한국군전사」라는 제명(題名)으로 제1권과 제2권은 이미 발간되었고 이제 제3권이 편찬되어 출간케 된 것입니다.

이는 파월 韓國軍의 귀중하고 값진 실전체험을 기록으로 옮긴 것이므로 이를 터득하는 사람은 훈련과 실전간의 거리를 좁힐 수 있고 유능한 군인이 될수 있을 것입니다.

이번에 출간하는 「파월한국군전사」 제3권은 3년미만의 과거 전투를 다룬 것으로써 사실기록이 생생하고 많은 체험자의 기술을 토대로 하였으므로 군관계에 종사하는 사람들에게 정확한 자료로서 중요한 역할을 할것으로 확신하며, 본 책자를 위하여 그간 연구하고 편찬하는데 심혈을 기우린 전사편찬위원장 이하 관계직원의 노고에 대하여 깊이 감사 드립니다.

아울러 越南전선에서 산화하신 영령들의 명복을 빌며 지금도 선전(善戰)하고 있는 파월韓國軍의 무운(武運)을 기원합니다.

1971년 10월 1일

國防部長官 劉 載 興

發 刊 辭

모든 人間은 언제나 평화를 갈망하고 자유를 추구하며 바람직한 사회를 건설코자 노력해 왔지만 이와같은 공통된 人間의 노력에도 불구하고 전쟁은 쉬임없이 인간사회에 뒤따르고 있었읍니다.

어느 시대나 어느 나라를 막론하고 전쟁은 인류와 더불어 역사의 흐름속에서 생성(生成)하고 명멸(明滅)하면서 그 순환(循環)을 거듭하여 왔읍니다. 그러기 때문에 인류의 역사는 "연속된 갈등과 투쟁의 기록" 이라고도 할수 있겠읍니다.

유사 이래, 전혀 전쟁이 없었던 시대는 한 세기에 불과 2~3년 밖에 되지 않는 것이 사실인즉 이러한 것을 돌이켜 볼 때 전쟁은 願, 不願을 막론하고 인류에게 커다란 영향을 끼쳐 왔던 것입니다.

戰史는 어느 시대에서 어느 민족이 겪고 치렀던 전쟁의 적나라(赤裸裸)한 상황을 기록한 것이므로 이를 도외시(度外視)하고 인류발전사를 다룰 수 없는만큼 이에 대한 연구와 가치관이 더욱 고조되어야 할 것입니다

어떤 史學者는 말하기를 "歷史家는 그들이 생활하고 활동하는 공동사회의 思考에 일정한 수정(修正)을 가하기 보다는 이것을 예증(例證)하는 것을 기본으로 한다"라고 하였읍니다. 그러나 오늘날의 우리는 단순히 전쟁의 예증을 기본으로 하는 것만으로서 戰史를 연구하거나 또는 편찬의 기조(基調)로 삼고 있지는 않습니다.

우리는 戰史를통하여 전략전술의 경험적 교리(敎理)를 분석하고 평가하여 전쟁을 미연에 방지하고자 할 뿐만 아니라 만약 불가항력적(不可抗力的)인 전쟁이 발발하였을 때에는 여기에서 얻은 교리를 활용하여 승리의 영광을 차지할 수 있을 敎本으로 삼고자 하는 것입니다. 오늘날의 강대국들은 여러 차례의 전쟁경험을 토대로 하여 전략전술을 발전 시켰으며 이를 정략(政略)과 정책에 반영시켜 그들의 국가발전에 이바지하여 왔던 것입니다.

우리는 이미 쓰라린 동족상잔(同族相殘)의 비극을, 지나간「韓國戰爭」으로 체험하였으며 이러한 체험을 통하여 많은 교훈을 터득하였읍니다. 이와같은 값진 교훈이 곧 자유우방 越南의 평정을 위하여 용약 파월된 韓國軍의 빛나는 戰果를 뒷바침 하였다고 볼 때 戰史의 연구와 가치는 더욱더 귀중한 것으로 알아야 되겠읍니다.

이제 우리 국군을 파월한지도 어느덧 6년째 접어들었읍니다마는 이 책에서 다룬 기간

동안은 美軍의 北폭이 증가됨과 동시에 공산분자들의 발악이 그 極에 달하여 바야흐로 越南戰은 절정(絶頂)에 이르렀던 때라고 볼 수 있겠읍니다.

파월 韓國軍은 정의의 십자군으로써, 또한 세계평화와 자유수호의 역군으로서의 사명을 다하여 이역만리 前線없는 戰線에서 용전분투하여 왔으며 지금 이 시각에도 세계의 각광을 받으며 싸움터에서 활약하고 있는 것입니다.

이러한 파월 韓國軍의 감투상을 국내에 널리 알리며 아울러 후손들에게 전승(傳承)시키는 뜻은 전략전술의 발전과 전기개발(戰技開發)에 있어서 훌륭한 교훈을 주고자 함은 물론이요 나아가서는 후손들에게 선조(先祖)들의 체험과 정신적 유산을 함께 물려 주어 이를 터득케하고 잘 활용 시키려는데 그 의의(意義)가 있는 것입니다

當委員會에서는 단계적인 韓國戰爭史와 병행하여 「駐越韓國軍戰史」 제1, 2권을 발간한 바 있는데 본인이 委員長의 중책을 맡고 난 뒤에 좀더 생생하게 파월 韓國軍의 활약상을 담은 「주월한국군전사사진집」을 추가하여 간행하였읍니다.

이미 발간되었던 제3권은 여러가지 사정으로 회수하여 폐기케 되었는데 그 책에서 다룬 1년간의 전투를 두권으로 나누어 누락되어 있던 많은 작전을 보다 소상하게 다루고자 계획하고 이 책을 제3권으로 펴 내게 되었읍니다. 따라서 이 제3권은 1967년 7월 1일부터 같은해 12월 31일까지의 기간을 취급 하였읍니다.

이 책의 내용을 더욱 충실히 하기 위하여 參戰者의 증언을 되도록 많이 수록코자 하였으나 인원과 시간등의 여러가지 제약으로 만족하게 이 뜻을 이루지 못하게 된 점에 대하여 매우 안타깝게 생각하오나 이 책의 편찬에 있어서는 가장 공정한 史筆을 잡는데 최선의 노력을 다하였음을 밝혀 두는 바입니다.

이 책의 발간에 있어서 모든 사정이 불비하고 어려운 가운데 에도 國防部長官을 비롯한 여러분들께서 넓으신 이해를 베풀어 주시고 관계기관에서 협조를 아끼지 않으신데 대하여 깊이 감사드리는 바입니다. 앞으로 보다 값지고 훌륭한 戰史를 엮는 데에 더욱 정진하고 노력 하겠읍니다마는 독자 여러분들께서는 부족한 점을 기탄없이 지적하여 주시고 날카로운 비판과 채찍으로 배전이 지도와 협조를 베풀어 주시기 바라는 바입니다

1971년 10월 1일

國防部戰史編纂委員會 委員長 李 炯 錫

凡　　例

1. 이 제3권은 이미 발간된 제1,2권과는 달리 收錄 期間을 6개월을 단위로 연간 2권을 발간 할것을 전제로하여 1967. 7. 1부터 12.31까지의 大小作戰과 심리전 및 내민활동을 소상하게 취급하였다.

2. 이 제3권의 표제는 斯界의 권위자로부터의 의견을 모아 「派越」로 개칭하기로 하였다.

3. 이 제3권의 기본체제는 다음과 같은 요령에 의하여 체제화하는데 眼目을 두었으며 그 순서는 총괄적인 槪觀에 이어 章, 節로 구분하고 節 이하는 「공문서 분할 표기법」에 따라 기술하되 作戰日時와 전제부대 순위로 하였으나 首都사단에 한하여 作戰日時와 派越 상륙순위로 기술하였다.

4. 文章은 원칙적으로 한글을 전용하되 독자의 착각이나 誤讀의 폐단을 막기위하여 다음과같이 한글, 漢字, 英字原名으로 구분하였다.

   가. 槪說, 章, 節까지의 제목은 漢字로 기술하고 漢字로 표기할 수 없는 國名, 人名, 地名, 각 종 兵器名은 英字原名(國名 및 部隊名, 人名, 兵器名, 港口名, 河川名은 大文字로 地名은 小文字)으로 기술하고 그밖에 漢字로 表記할수있는 國名, 人名, 地名, 方向(例, 東西南北, 左右, 東부, 西부)등 은 漢字로 기술하였다.

   나. 제곡명칭은 英字原名으로 기술하되 小文字로 통일 기술 하였다.

   다. 그밖에 名詞(例, 江, 山, 橋, 省, 市, 郡, 面, 村, 半島, 高地, 高原, 我軍, 敵軍, 友軍, 國道, 河川)등 도 독자의 손쉬운 이해력을 돕기 위하여 漢字로 쓰고 名詞 이외의 단어 가운데서도 다음 과같은 것은(例, 自軍, 首都, 四方, 但, 全)등은 漢字를 썼다.

   라. 일반적인 어휘나 단어 가운데서도 한글로서는 얼른 뜻을 알기어려운 것은 한글 다음에(漢字)로 기술하였다.

5. 본 文章의 難解性을 되도록 피하고 外來語에 대한 表記의 혼돈을 막기위하여 다음과 같은 단어와 외래어로서 널리 알려진 말은 통일하여 기술하였다.

   부락→마을

   우기→장마철

   부비추랩→"부비트랩"

   헬리콥타→"헬리콥터"

   장글→"정글"

   베트콩→V.C (但 부이세로 읽지않고 原名인 베트콩으로 읽는것을 전제로 하였다.)

   그 밖에 널리 알려진 외래어에는 " " 표를 넣었다.

6. 我軍 및 敵軍의 참전자에 대한 계급 성명은 아래와 같이 기술하는 것을 원칙으로 하되 계급은 그 당시의 계급을 기술하였다.

   我軍——성명 계급(例, 金洛淳 대위)

敵軍——계급 성명(例, 대위 KHEN VANH)

7. 거리, 무게, 물량(物量) 면적의 단위는 아래와 같이 표기하였다.

거리——m 또는 Km

가론——Glo

인치—— 〃

무게——g 또는 kg 와 L/B로기술

물량——*l*

면적——km^2

열량——Cal

8. 時間표시는 4단위(例 08.30)로 표기하였다.

9. 本文의 내용과 관련되는 각종통계는 일괄하여 부표로 취급하였다.

10. 부대(—) 부대(+)의 (—)는 減少된 부대를 말하는 것이며(+)는 증강된 부대를 표시하는 것이다 또한 마을이름 (1) 또는 (2)는 해당마을의 1區 또는 2區를 표시하는 것이다.

11. 作戰과 戰鬪의 名稱은 그規模에 根據하여 2個大隊以上의 戰鬪는 作戰으로, 大隊以下는 戰鬪로 區分하였다.

12. 狀況圖는 黑白을 원칙으로 하여 本文안에 삽입하고 要圖는 色圖化하여 別冊으로 收錄하였으며 狀況圖의 표시에 있어서 我軍은 黑線, 敵軍은 白線으로 구분하였다.

例 我軍은 ➡ 敵軍은⇨



13. 第13章 聯合軍의 作戰에있어서 節의 名稱이 7月作戰, 8月作戰 등으로 題文字가 숫자로 되어있기 때문에 誤讀의 폐단을 배려하여 節을 (1) (2)로 하였다.

14. 주월 韓國軍 指揮官 寫眞은 本書에 收錄된 作戰을 計劃 또는 統制 指揮한 當時의 指揮官만을 收錄하였다.

15 本戰史는 파월韓國軍 각부대에서 보내온 각종통계 보고 및 전사자료와 越南전에 참가한 귀국장병의 面談자료를 토대로하여 기술하였으며 그밖에 韓國, 美國, 越南 기타에서 발간된 신문잡지 및 기타 간행물을 광범위하게 인용하였다.

派越韓國軍戰史 第3卷 目 次

序 文 國 防 部 長 官 劉 載 興
發刊辭 戰史編纂委員會委員長 李 炯 錫
凡 例

概 說

1. 一般狀況 …… (15)
2. 越南戰과 平和協商 …… (22)
3. 共產軍의 戰略 및 作戰動向 …… (25)
4. 聯合軍의 戰略과 主要作戰 …… (28)
5. 韓國軍의 戰略戰術과 主要作戰 …… (31)

第1章 一般戰況

要 旨 …… (39)
1. 越南 北部地域 …… (42)
2. 越南 中部地域 …… (49)
3. 越南 南部地域 …… (56)
4. 聯合軍의 海, 空軍作戰 …… (64)

第2章 7月作戰期

要 旨 …… (73)
1. 독수리 67—2號戰鬪 …… (74)
2. 熱風 67—3號戰鬪 …… (82)
3. 暴風 67—8號戰鬪 …… (90)
4. 前進 10號戰鬪 …… (94)
5. 용머리 1號作戰 …… (100)

6. 洪吉童作戰(首都師團)……(120)
7. 洪吉童作戰(第9師團)……(195)
8. 용머리 2號作戰……(213)
9. 용머리 3號作戰……(249)
10 The Loi 埋伏戰鬪……(267)
11. 小部隊戰鬪……(283)

第3章 8月作戰期

要 旨……(297)
1. 용머리 5號作戰……(298)
2. 花郎 67—3號戰鬪……(331)
3 Hon Heo山戰鬪……(336)
4. 아름다운 梅花 1號作戰(首都師團)……(343)
5. 아름다운 梅花 1號作戰(第9師團)……(352)
6. 아름다운 梅花 1號作戰(海兵第2旅團)……(367)
7 小部隊戰鬪……(389)

第4章 9月作戰期

要 旨……(399)
1. 龍火作戰(1)……(400)
2. 飛虎 10號作戰……(446)
3. Ban Nham 및 Phu Nong作戰……(455)
4. 颱風 5號戰鬪……(473)
5. ROCKET 1號戰鬪……(484)
6. 도깨비 3號作戰……(490)
7. 勝馬 1號戰鬪……(504)
8. 小部隊戰鬪……(510)

第5章 10月作戰期

要 旨……(519)

1. 龍火作戰(2) ……(520)
2. 秋收保護作戰(第9師團) ……(551)
3. 도깨비 3—2號作戰 ……(558)
4. 아름다운 梅花 2號作戰(首都師團)……(567)
5. 아름다운 梅花 2號作戰(第9師團)……(574)
6. 아름다운 梅花 2號作戰(海兵第2旅團)……(587)
7. 秋收保護作戰(首都師團) ……(604)
8. Ninh Hoa 1號作戰 ……(613)
9. 小部隊戰鬪……(632)

第6章 11月作戰期

要 旨……(637)
1. 熱風 67—4號戰鬪 ……(638)
2. 花郎 67—5號戰鬪 ……(644)
3. 독수리 67—3號戰鬪 ……(649)
4. 追求 12號戰鬪……(658)
5. Ninh Hoa 2號作戰……(664)
6. Hong Dao Vuong戰鬪 ……(679)
7. Phuoc Loc 村落作戰 ……(693)
8. 龍路作戰 ……(707)
9. 勝馬 2號戰鬪 ……(723)
10. My Dong 埋伏戰鬪 ……(729)
11. 馬踏 1號戰鬪 ……(736)
12. 掃蕩 67—3號戰鬪 ……(743)
13. Song Cau 半島戰鬪 ……(749)
14. Dien Khanh 1號作戰……(752)
15. 小部隊戰鬪 ……(763)

第7章 12月作戰期

要 旨……(781)

67-9

1. 暴風 679號戰鬪 …… (782)
2. 飛虎 11號作戰 …… (785)
3. 번개 67—2號作戰 …… (792)
4. 惠山鎭 1號作戰 …… (800)
5. 熱風 67—5號戰鬪 …… (812)
6. 花郎 67—6號戰鬪 …… (815)
7. 박쥐 1號作戰 …… (822)
8. 花郎 B—1號 및 2號戰鬪 …… (829)
9. 猛虎 9號作戰 …… (836)
10. Phu My 作戰 …… (864)
11. 박쥐 3號 및 4號作戰 …… (872)
12. 走馬 3號作戰 …… (881)
13. 飛龍作戰(1) …… (888)
14. Dien Nham 埋伏戰鬪 …… (903)
15. 박쥐 5號戰鬪 …… (908)
16. 小部隊戰鬪 …… (914)

第8章 第100軍需司令部의 活動

要 旨 …… (921)
1. 部隊增編 및 移動 …… (922)
2. 各勤務別 部隊支援活動 …… (926)
3. 其他 部隊活動 …… (938)

第9章 建設支援團의 活動

要 旨 …… (949)
1. 我軍의 一般狀況 …… (950)
2. 敵의 暗躍狀況 …… (952)
3. 作戰 및 重要活動 …… (955)
4. 民事心理戰活動 …… (977)

第10章 海軍輸送戰隊의 活動

要 旨 ····· (991)
1. 我軍의 一般狀況 ····· (991)
2. 敵의 暗躍狀況 ····· (992)
3. 海上輸送作戰 ····· (1003)
4. 其他活動 ····· (1019)

第11章 空軍支援團의 活動

要 旨 ····· (1025)
1. 空軍支援團의 發足 ····· (1025)
2. 戰術空中支援隊의 活動 ····· (1026)
3. 飛行隊의 活動 ····· (1033)
4. 輸送支援隊의 活動 ····· (1037)
5. 銀馬部隊의 活動 ····· (1038)

第12章 心 理 戰

要 旨 ····· (1043)
1. 駐越韓國軍司令部 ····· (1045)
2. 首都師團 ····· (1052)
3. 第9師團 ····· (1060)
4. 海兵第2旅團 ····· (1067)

第13章 聯合軍의 作戰

要 旨 ····· (1075)
1. 作戰概況 ····· (1079)
2. 7月作戰 ····· (1032)

3. 8月作戰……(1088)
4. 9月作戰……(1092)
5. 10月作戰……(1095)
6. 11月作戰……(1100)
7. 12月作戰……(1105)

附 錄 및 附 表

附 錄
作戰命令 (計劃)및 指示……(1111)
附 表
1. 職 位表……(1187)
2. 戰死者 名單……(1197)
3. 殊勳者 名單……(1215)
4. 越南參戰國別 兵力現況……(1254)
5. 聯合軍의 主要作戰一覽表……(1255)
6. 1967年度 (7~12)聯合軍戰果……(1256)
7. 兵力交替 補充現況……(1256)
8. 本國에서의 出張訪問……(1260)
9. 本國에서의 慰問訪問……(1260)
10. 派越軍總兵力 部隊別統計……(1261)
11. 部隊別戰果(人員)……(1262)
12. 部隊別戰果(裝備鹵獲)……(1262)
13. 敵出現規模 部隊別統計……(1263)
14. 戰鬪部隊彈藥受領 및 消耗現況……(1263)
15. 對敵心理戰 實績……(1264)
16. 對民支援 實績……(1264)
17. 年表……(1272)
索引表……(1277)

槪　　說

1. 一般狀況
2. 越南戰과 平和協商
3. 共產軍의 戰略 및 作戰動向
4. 聯合軍의 戰略과 主要作戰
5. 韓國軍의 戰略戰術과 主要作戰

概　　說

1. 一般狀況

세계 제2차대전의 종결은 모든 인류에게 전쟁으로 부터의 해방을 갖다주는듯 하였으나 이것은 결국 한가닥의 희망적인 낙관(樂觀)에 지나지 않았던 것이며 이러한 요행을 바라는 자위적(自慰的) 욕구는 너무나도 소박하고 감상적인 환각(幻覺)이었다는 현실에 부닥치게 되었다.

왜냐하면 얼핏 생각할때에 이 대전의 종국(終局)은 모든 전쟁에 대한 영원한 청산(淸算)을 의미하는 것 같이 보였으나 실상은 보다 가공(可恐)할 전쟁발발의 불씨를 안고 있었기 때문이다.

다시말하면 蘇聯을 원흉(元兇)으로 하는 공산국가들이 세계를 적화통일하려는 야욕을 품은채로 일단 대전의 막을 내렸기 때문에 완전무결하게 종전을 위한 발본색원(拔本塞源)의 효과를 거두었다고 볼 수 없기 때문이다.

그러한 의미에서 살펴 볼때 지나간 대전의 종결은 전운(戰雲)이 일시 개인데 지나지 않았을 뿐만 아니라 장차 일어날 뇌성벽력(雷聲霹靂)앞의 순간적인 고요를 맞이한데 불과하였다고도 볼 수 있는 것이다.

따라서 지난 대전의 종국(終局)은 결과적으로 공산권에 있어서의 蘇聯의 주도적 영향력을 요지부동의 것으로 만드는 결과만을 초래하였던 것이다.

그뿐만 아니라 韓國, 獨逸등 분단국가의 출현과 아울러 이들 국가 사이의 적대의식(敵對意識)을 고조(高調)시키는 동시에 후진국가내에 잠재하고 있었던 부력한 공산세력에 새로운 활력소를 불어넣는 작용을 하게 됨으로써 국제공산세력의 팽창을 급속도로 촉진시키는 결과를 뒤따르게 하였던 것이다.

이러한 공산세력의 팽배(膨湃)는 中共의 본토적화를 고비로 하여 그 절정에 달하였으며 또한 中共의 증강은 亞細亞전역에 걸쳐 투영적(投影的)인 압력작용을 미치게 됨으로

써 亞細亞야 말로 늑대앞의 양(羊)같이 공산주의의 위협에 당면하지 않을 수 없게 되었다.

그 전형적(典型的)인 예로서 韓國, 越南, RAOS. KHMER등 여러나라에서 벌어진 국지적(局地的)인 전쟁을 들수 있을 것이다.

원래 역사적 교리(敎理)에 비추어 볼때에 피침략의 빈도(頻度)는 곧 국력의 쇠퇴와 비례되는 것이며 또한 국력의 쇠퇴는 곧 군사력의 열세(劣勢)를 수반하는 것이라고 할 것이므로 이러한 결과는 곧 피침략의 가능성을 내포하기 마련이니 그 좋은 예로서 越南정세를 들수 있는 것이다.

한마디로 요약하여 越南의 역사는 전쟁의 회오리바람에 얼룩진 기록의 연속이라고 할 수 있는 것이다.

왜냐하면 이나라는 1,000년 이상에 걸친 中國의 지배와 70년 동안에 걸친 佛蘭西의 통치를 받았고 4년간 日本軍의 점령밑에서 피압박 민족으로서의 설움을 겪었으므로 문자 그대로 외세(外勢)의 통치밑에서 비애와 고초의 역정(歷程)으로 일관하여 내려 왔기 때문이다.

이와같이 11세기 동안이나 주권(主權)을 잃은채 외세의 식민통치를 받았기 때문에 이나라는 자주 자립의 역량을 배양할 겨를조차 없었으므로 국력은 날로 쇠퇴일로(衰退一路)를 더듬어 왔던 것이다.

이러한 불행속에서 오늘에 이르른 것이 이 나라의 역사적 배경이기 때문에 越南민족은 이민족(異民族)에 대한 전통적인 배타심과 외세에 대한 의식적인 경계관념이 거의 고질화 되고 있는 것이다.

더군다나 이나라 민족은 胡志明을 괴수로 한 越盟이 민족해방과 민족 자주독립이라는 미명(美名)아래 과거 佛蘭西와의 항전에서 요행스럽게 승리를 거두고 佛蘭西軍을 몰아내는데 겨우 성공하였다는 사실에 크게 힘입게 된 나머지 일체의 외세를 몰아내고 자주독립을 이룩할 수 있다는 환각(幻覺)밑에 공산주의와 민주주의가 뒤범벅이된 모호한 민족운동으로 변모하여 越盟의 越南에 대한 침략에 동조(同調)하는 자세를 취하는 경향이 생겼다.

따라서 Ton Kin灣 사건이래 파월된 美國軍을 비롯한 자유우방군에 대하여서도 그 일부에서는 파월의 참뜻을 외면 할뿐 아니라 과거의 식민통치군과 별반 다름없는 배타의식

을 갖고 자유우방군의 반공투쟁을 백안시(白眼視)하거나 달갑지 않게 여기는 일면을 보이기도 하는 것이다.

그러하여 1954년 7월 GENEVA협정을 맺을 당시 장차의 南北통일에 대비하는 포석(布石)으로 越南에 남겨둔 1,000여명의 골수 공산주의 자들로 하여금 「越南민족해방전선」(VIETCONG)을 조직케 한다음 17°선 이북으로 철수한 越盟은 이 V.C으로 하여금 악착스럽게 越南의 질서를 교란케 하며 越盟에 대한 지지세력을 부식 강화하는데 광분하여 왔었다.

그뒤 越盟과 V.C은 GODIN DIEM 정권이 붕괴되고 이어서 연쇄적으로 일어난 "쿠데타"로 인하여 정국(政局)의 불안정이 날로 격심하여 지는 것을 기화(奇貨)로 하여 越南의 행정질서를 더욱 어지럽게 하는데 부채질함으로써 정치 경제 사회 전반에 걸친 越南정세를 기하급수적으로 문란의 도가니속으로 몰아 넣게 되었던 것이다.

원래 이 나라는 지형적으로 南北으로 길게 뻗어 그 면적은 171,655km²를 차지하고 있으며 농경작에 비교적 알맞는 열대성 기후를 지니고 있으므로 고무 및 쌀등 농산물 생산의 혜택을 받고 있는 것이다.

그러나 만성적(慢性的)인 무역수지의 역조(逆調)로 말미암아 대부분의 생활필수품을 외국에서 수입하지 않으면 안되는 실정에 놓여 있으므로 이 나라의 경제는 줄곧 빈곤의 악순환을 거듭하여 왔고 여기에 걸들여 정국의 불안정이 계속되었으므로 경제적으로 상향(上向) 할 수 있는 기회를 가질 수 없었다.

그러므로 빈부의 격차가 심하여 대다수의 서민대중은 인생에 대한 체관적(諦觀的)인 가치관에 사로 잡혀 그날 그날을 되는 대로 넘겨 버리는 비진취적(非進取的)인 의식구조(意識構造)의 배태(胚胎)를 피할 도리가 없었다.

뿐만아니라 문화면에 있어서도 中國의 영향을 받았기 때문에 우미감(優美感)과 안이한 생활을 낙(樂)으로 삼는 심리가 밑바닥 깊이 뿌리 박혀 있는 것을 볼수 있다.

또한 종교적으로도 中國의 佛敎와 儒敎의 영향을 크게 받았기 때문에 미신적(迷信的)인 생활관이 거의 인습화되어서 정치에 대한 관심도가 지극히 낮을뿐 아니라 사회적 개혁이나 새로운 현대문화에 대한 섭취를 외면하고 등한시 하는 경향을 엿볼 수 있는 것이다.

이러한 越南민족의 의식경향을 속속드리 알고 있는 越盟은 蘇聯과 中共의 조종에

꼭둑각시가 되어 越南에 대한 적화통일을 노리게 된 것이 곧 越南전이므로 越盟은 越南의 全 지역에 잠재하고 있는 V.C으로 하여금 악랄한 기만선전과 민심선동을 자행케함으로써 전후방을 분별할 수 없는 혼탁한 양상을 로정(露呈)케 하고 이로써 적화통일의 단꿈을 순조롭고 신속하게 실현시켜 보려고 꾀하게 된 것이다.

실상 越盟은 毛澤東 전략에 따라 민도(民度)가 낮고 빈곤에 허덕이는 越南의 농촌을 석권한 다음 점차적으로 도시(都市)로 확대하는 이른바 단계적 "게릴러" 전법을 위주로 써가면서 越南전을 일으켰으므로 越南이야 말로 공산주의의 온상(溫床)이라고 할만큼 공산주의 부식에 적정성(適正性)을 지닌 암적(癌的) 지대를 이루게된 것이다. 이러한 단계적 침략전법으로 越南의 농촌에 발붙이기 시작한 V.C은 그들의 예정 계획대로 잠식(蠶食)의 욕구를 채우면서 1보후퇴 2보전진의 침습(侵襲)위력을 발휘하여 越南의 요지를 그들의 근거지로 굳히는데 성공할수 있었다.

이와같이 越南의 정세가 점진적으로 적화의 물결속에 휘말려 들어가게 되자 美國을 비롯한 자유우방은 두말할 나위도 없고 특히 越南의 이웃에 자리잡은 亞細亞의 여러 자유우방들은 곧 차기(次期)의 피침략 위협권내에 스스로 들어가게 되었으므로 마침내 Ton kin灣 사건이래 예방의학적 견지에서 美國軍을 비롯한 자유우방군의 개입을 보게 되었던 것이다.

특히 越盟이 蘇聯 및 中共의 군사지원을 받아 급진적으로 현대화 되고 강화 육성되어 가는데 비하여 越南軍은 병력수에 있어서나 장비면에 있어서 중과부적(衆寡不敵)의 약세에 놓여지게 됨으로써 自軍 단독의 역량으로서 능히 공산침략과 正面으로 대결할수없는 상황에 있었던 것이다. 따라서 美國을 비롯한 자유우방은 亞細亞의 안전보장은 물론, 나아가서는 全자유세계의 안전보장을 위하여 단호한 대응책을 강구하지않을수 없는 지경에 이르렀으므로 급기야 美國軍, 韓國軍, 濠洲軍, 泰國軍, 比律賓軍 新西蘭軍 등으로 편성된 연합군을 파월하기에 이르른것이다.

그리하여 연합군이 越南전에 참전한지 3년째를 마지하게 되었고 韓國軍은 파월 2년을 넘게되었는데 本卷에서 취급하는 1967년 후반은 越南전이 하나의 분수령(分水嶺)을 이룬 시기라고 볼수있다.

왜냐하면 美國軍을 비롯한 연합군이 越南의 평정을 위하여 과감한 군사작전을 전개하고있는 이면에서 美國정부는 제3국에 의한 간접적인 정치외교 로선(路線)을 통하여 越南

전의 평화적 해결을 모색하기 위한 꾸준한 노력을 계속하였으나 그때마다 越盟의 일방적인 거부로 그 뜻을 이루지못하였으며 오히려 이러한 평화모색의 실패는 더욱더 越南전을 확대시키는 자극적인 촉진제가 되었기때문이다.

그러한 의미에서 이해 후반은 越南전이 치열의 극한점에 이르른것같은 느낌을 줄만큼 쌍방간의 격전이 되풀이 되었으며 이는 이해 후반기에 있었던 여러 작전상황이 뚜렷하게 반증하고 있는것이다.

이러한 현상은 어느 군사전략가가 말했듯이 "전쟁은 정치의 연장이며 전쟁은 정치에 의하여 주재(主裁)되기는 하지만 그러나 전쟁의 승패를 결정하는 단서(端緖)는 정치가 아니라 작전인것이다"라고 한바와같이 전쟁의 생리를 여실히 증명한 본보기라고도 할수 있을 것이다.

아뭏든 이해 후반기에 들어서 越盟軍은 V.C부대를 재정비하여 3개사단 병력으로 17° 선에서 연합군과 치열한 작전을 벌여왔으며 또한 RAOS와 KHMER 두나라 국경선인 중부 高原지대에서 B—3 전선사령부 예하 2개사단 병력을 胡志明 통로를 거쳐 越南에 침투시킴으로써 사단급작전을 반복하여왔었다.

그뿐만아니라 제3군단 지역인 南쪽에서도 Saigon 주변과 西北쪽 KHMER 국경지역에서 V.C총사령부 예하 2개사단과 越盟정규군 1개사단을 투입하여 공세를 취함으로써 全越南 지역에서의 대규모 작전이 이해 연말까지 줄곧 계속되었다.

이와같이 越南전이 점차적으로 확대되자 蘇聯 및 中共은 대공 MISSAILE을 포함한 새로운 무기와 많은 전쟁물자를 공급하였으며 여기에 힘 입게된 越盟은 이해 7월을 기하여 全국민에게 「총동원령」을 공포하고 국민총력전 체제로 전환토록 하였다.

이렇게하여 공산군이 이해 후반기부터 총력전 태세로 전환하게되자 연합군은 敵의 공세를 지상전에서 반격하기위하여 착착 군사기지를 확보하면서 전투병력을 축자(逐次)적으로 1,160,000명선 으로 보강한 다음 이것을 都市를 중심으로 하는 전략요지에 재배치하는 한편 이해 7월부터 공군작전력을 강화하여 越盟의 중심지인 Hanoi, Haiphung 및 中共 국경으로 통하는 수송로를 폭격하는등 北폭을 확대함으로써 敵의 후방지원을 차단하는데 역점(力點)을 두었다.

한편, 北부 제1군단 지역에서는 美해병대가 17°선 비무장지대(DMZ)에서 공산군과의 격전을 거듭하는 가운데 越盟정규군의 남침을 저지 격멸하고 중부지대에서는 韓, 美,

越 연합군이 LAOS와 KHMER접경에 위치한 Con Tum省 및 Plei ku省과 해안지역인 Binh Dinh省, Phu Yen省, Khan Hoa省에서 敵의 주력부대를 격파하는데 많은 전과를 거두었다.

그뿐아니라 Saigon을 중심으로한 西北쪽 국경을 통하여 침투하는 越盟軍과 V.C의 주력군도 美國軍의 대규모 "헬리콥터" 기동작전으로 패퇴(敗退)되기에 이르러 마침내 KHMER 국경으로 퇴각하였으며 이로써 V.C의 지하조직은 거의 와해되어 그들의 전력은 급속도로 약화되는 형세에 놓이게되었다.

그리하여 越南전이 발발하던 초기에는 공산군이 우세한 입장에서 越南軍을 공격하였으나 66년말부터 전력을 정비한 연합군의 대규모적인 반격작전이 시작되자 敵은 작전을 거듭할수록 실패의 고배를 맛보게되어 과거 수년간에 걸쳐 구축하여 놓았던 "게릴러" 기지는 차례차례로 무너 지기 시작하였다.

따라서 敵은 침략전법의 상투적 수단인 "게릴러" 전술을 통하여 농촌을 석권(席捲)함으로써 그들의 조직을 강화하는데 성공하였기때문에 더욱 이러한 조직을 강화하여 都市에까지 확대함으로써 전국적인 혼란을 조성하는 한편, 민중의 봉기를 유발시켜 정부를 전복하려고 갖은 수단방법을 다하였으나 연합군의 반격에 부닥치게되자 여지없이 참패를 당하게 된것이다.

이렇게하여 이해부터 작전의 주도권을 장악하게된 연합군은 Saigon을 비롯한 인구밀집 지역인 해안도시와 평야지대를 완전히 확보하면서 V.C의 침입을 봉쇄 차단함으로써 평정지역은 날로 확대되기에 이르렀다.

특히 이해 3월에 Saigon西北쪽 KHMER 접경인 C작전지구에서 美, 越軍 합동으로 전개한 「Tunction City작전」으로 말미암아 마침내 V.C총사령부가 격파되었고 뒤이어 越南중부 山岳지역의 군사요지인 Ducto 지역에서 3개월간에 걸쳐 혈전(血戰)을 계속함으로써 이해 연말까지에는 敵에게 결정적인 타격을 주게되어 敵의 주력을 LAOS와 17°선 北方으로 격퇴하는데 성공하였던것이다.

따라서 지금까지 비무장지역에 있어서의 美, 越軍은 GENEVA 협정을 준수하려는 도의적인 자세로서 감히 진격작전을 전개하지 않았던 것이지만 이해 5월에는 드디어 이 지역에까지 깊숙히 진격하여 敵을 추격함으로써 박격포진지와 야포진지를 보는대로 격파하는 한편 17°선 이남에대한 越盟軍의 침입을 봉쇄 저지하기위하여 DMZ 南方 지지대(低地

帶)에 막대한 군사비를 들여 특수 전자장치를 포함한 방책(防柵)을 구축하게되었다.

그런데 이해말에 이르러 지상전에서 패전을 거듭하게된 越盟은 지금까지의 전략을 재검토하지않을수 없게되었으며 더군다나 北폭의 확대로 말미암아 군수물자의 수송에 많은 제한을 받게되었으므로 이러한 전략상의 약점을 배꾸기위하여 병력침투와 보급수송이 비교적 용이한 17°선 西쪽과 LAOS 국경일대에 병력을 집중하면서 北부에서의 일대결전을 시도하였던것이다.

이리하여 그들은 이 방면에 지원병력을 포함한 4개사단을 집결한다음 Khe San 지역의 美해병대 전초기지를 위협하면서 68년도에 있었던 소위 舊正공세에 대비한 계획적인 준비를 서두르게 되었던것이다.

한편 이렇게 지상작전이 격전을 거듭하는동안 越南의 정치정세는 여러차례의 "쿠데타"가 반복됨으로써 불안정의 소용돌이 속으로 말려들어갔으나 대통령선거를 거쳐 조직된 새로운 내각이 등장하고, 이윽고 국회의원 선거를 통하여 새로운 의회가 구성됨에 따라 점차로 정국(政局)의 안정된 기반을 찾을수 있게되었다.

이리하여 이해 4월에 공포된 越南공화국 헌법은 의회(議會)에 많은 권한을 부여하는 규제(規制)를 함으로써 이른바 3권분립체제를 갖출수있게 되었다.

실상 越南의 정치정세는 군사혁명 이후 불교도 와 군부 그리고 학생조직이 중심세력으로 등장하게 됨으로써 때에 따라서는 정당 이상의 실력행사를 발동하게되어 정치정세를 좌지우지(左之右之)하는 상황에 있었다.

따라서 지난 수년간은 정치적인 파벌대립으로 정국(政局)의 판도(版圖)가 수시로 바뀌고 여기에 걸들여 민중의 시위행동과 분쟁이 얼켜 더욱더 정치정세를 혼란속에 몰아넣었던 것이다.

그뒤에 군부가 정권을 장악한 다음에도 군고위층 사이의 상호 반목으로 여러차례 권력의 좌표(座標)가 흔들리고 뒤바뀌었으나 THIEU와 KY의 두사람이 정, 부통령선거를 계기로 협동 단합함으로써 정치적 권력구조는 이 두사람의 합작체제로 굳혀지게 되었다.

또 여기에 뒤이어 민정이양이 단행됨에 따라 이해 11월9일에는 GUEN VAN LOC이 首相에 선임(選任)되고 새로운 내각이 발족됨에따라 그동안 파란곡절이 심하였던 정국은 비로소 전시하 초비상시국을 수습할수 있는 강력한 체제로 자리잡히기 시작하여 정국의 안정을 유지하여 나갈수 있게 되었던 것이다.

2. 越南戰과 平和協商

1964년 8월에 발발한 Ton Kin灣 사건 이래 越南전에 개입한 美國은 越南의 평정을 위하여 점차적으로 지상군을 증파하면서 越盟 및 V.C을 격멸하기 위한 과감한 작전을 벌이는 한편 전쟁종결을 목적으로 한 화평방안을 여러 방면으로 모색하였으나 그럴 때마다 越盟측의 일방적인 거부로 말미암아 좌절되고 말았다.

이러한 전쟁종결에의 모색은 1965년에 들어서면서 본격적인 움직임을 보였는 데 그 움직임의 효시(嚆矢)라고 할 수 있는 것이 이른 바 65년 4월 Baltimore에서 있었던 JOHN SON 대통령의 화평 제안인 것이다.

즉, 그는 이곳에서 YUGO를 비롯한 통일아랍공화국 등 비동맹 17개국의 화평호소를 받고, 평화해결의 희망을 표명하면서 越盟과의 무조건 협상을 제안하는 동시에 東南亞개발을 위한 10억 $ 원조를 약속하였던 것이다.

이에 대하여 越盟首相 PHAM VAN DONG은 V.C의 「민족해방전선」강령(綱領)에 의한 南부 越南문제의 해결을 비롯하여 외국의 간섭을 배제(排除)한 후의 南北통일의 실현 등 美國이 도저히 수락할 수 없는 4개 조건을 제시하였다.

그 뒤 66년 1월 美國정부는 「越南문제의 핵심」이라는 각서를 발표하면서 南부 越南의 포기를 제외한 모든 조건을 수락한다는 14개조항의 화평조건을 제안하였으나 越盟 및 V.C은 한결같이 그들이 주장한 4개조건의 선결(先決)을 고집하였다.

그런데 이때를 전후하여 美國은 越南문제의 해결을 U.N 안전보장이사회에 제기하는 한편 U. THANT U.N사무총장은 佛蘭西의 DE. GAULLE 대통령이 제시한 중립과 독립 그리고 불개입의 3개원칙에 찬의(贊意)를 표명하였으나 越盟은 U.N의 개입을 끝내 거부하고 말았다.

이와 같이 전쟁종식을 위한 화평안이 여러면을 통하여 제시되었으나 번번이 越盟측의 거부로 실패에 돌아갔는데 이러한 화평의 움직임과는 전혀 무관한듯이 越南전은 더욱 더 확대되어 가기만 하였다.

그리하여 이해에 들어서면서부터 越盟이 총력전 체제로 전환하게 되자 JOHN SON

대통령은 越南전비(戰費)를 219억 $로 증액함으로써 이에 대응하는 과감한 조치를 취하게 되었다.

그러나 이와 같이 전쟁을 확대하는 조치를 취하는 반면에 越南전을 마무리 하여 보려는 국제간의 협상은 끊임없이 계속되었는 데 이해 1월 30일에는 英國정부에 의한 협상제의가 있었고 뒤이어 2월 9일에는 蘇聯수상의 협상 중개 제의가 있었으나 越盟측은 우선 美國의 北폭중지만이 선행조건이라는 고집으로 시종 일관하였다.

이에 대하여 美國은 越盟이 호양적(互讓的)인 반응을 보인다면 언제든지 北폭을 중지하고 협상에 임할 수 있으나 越盟이 진지(眞摯)한 협상자세를 보이지 않는 한 일방적인 중지는 있을 수 없다고 이를 단호하게 거부하였다.

또한 이해 2월에 JOHN SON 대통령은 胡志明에게 직접 서한을 보내어 공산군이 越南침투를 중지한다면 즉각 北폭을 중지하겠다는 조건으로 비밀회담을 제안하였으나 越盟은 여전히 이를 거부하였다.

한편 越南전이 확대되기 시작하면서부터 美國 정계의 「비둘기」파 정객(政客)들은 반전조기타결을 주장하면서 정부의 越南에 대한 시책을 신랄하게 공박하기 시작하였는 데 이러한 반전여론은 시일이 흘러감에 따라 더욱 더 고조(高調)되어 학계와 학생층을 포함한 민중의 시위운동으로 번지게 됨으로써 한 때 New York 市에서는 100,000명의 군중이 거리를 누비며 시위행진을 전개하는 사태까지 비저내기에 이르렀다.

그 뒤 이해 9월 29일에 美國정부에서는 공산측이 상호 축전(縮戰)의 성의를 보인다면 北폭을 중지하겠다는 상호축전의 원칙을 제시하기도 하였으나 이해 연말까지 어떠한 평화협상도 끝내 이루어지지 못한채로 北폭이 계속되고 또 비무장지대와 KHMER 및 LAOS로부터 越南으로 통하는 군사요지에서는 사단급 이상의 공방전이 계속되었다.

실상 美國의 北폭단행은 越盟側이 남침하여 군사책동을 자행(恣行)하는데 대한 상대적인 조치인 동시에 越盟의 주요 군사시설과 산업시설 그리고 수송수단을 파괴함으로써 V.C이 越南내에서 자행하는 지상작전의 효과와 상쇄(相殺)할 수 있는 전략적인 의미를 지니고 있는 것이다.

따라서 北폭의 목적은 敵이 전쟁을 수행하는 데에 기간(基幹)이 되는 군사시설과 산업구조를 파괴하고 또한 외부로부터 越盟에 제공되는 군수물자 및 각종 수송수단을 파괴하는 이외에도 정신적으로 越盟의 침략행동에 항공위력으로 응징을 가함으로써 그들로 하

여금 침략의 야욕이 도저히 달성될 수 없다는 것을 절실하게 자각하게 하려는 실력행사인 것이다

애당초 美國이 대상으로 한 北폭의 범위는 越盟의 南부지역에 있는 군사목표에만 국한되었으나 이해 1월부터 美공군의 폭격목표가 확대됨에 따라 일관된 집중공격으로 변하게 되었으며 그뒤 6월부터는 연합군의 지상전투에서도 전술지원폭격이 증가되어 敵의 장마철 공세를 제압하기 위한 전술지원 폭격으로 확대됨으로써 출격회수도 이해 8월말까지는 계속 상승하게 되었다.

또한 北폭의 목표도 Hanoi 및 Haiphung 주변의 鐵道 조업장을 비롯하여 中共으로 통하는 鐵道와 방공부대의 MISSAILE기지 그리고 港灣시설 등으로 확대되었고 8월부터는 그때까지 폭격이 금지되어 있었던 中共국경 가까이에 있는 완충(緩衝)지대내의 비행장도 폭격의 대상으로 포함되고 紅河의 Hanoi橋도 급기야 폭격되었다.

이와 같이 北폭이 광범위하게 확대되자 이해 6월 29일 蘇聯정부는 Haiphung港에 정박중이던 상선(商船)이 美國폭격기에 의하여 크게 피해를 입었다는 이유를 들어 美國정부에 대하여 강경한 항의를 한 바 있었는데 이처럼 越南에서의 지상전투가 치열하여 지고 아울러 北폭으로 越盟에 대한 심대한 압박을 가하고 있을 때 美國의 정계 및 일부 군사전문가들 사이에서는 北폭효과에 대한 시시비비(是是非非)가 많이 논난되기에 이르렀다.

즉, 北폭의 목적은 본시 越南을 침공하는 越盟軍을 지지 분쇄하는 데 있는만큼 北폭으로서 越盟정권이 붕괴되거나 영토가 축소될 수 없을 뿐더러 越盟국민들도 69년말에 이르면 그동안의 심한 폭격으로 말미암아 인내(忍耐)의 한계선에 도달하게 될 것이므로 美國측에서 화평을 제의하면 거의 타협적인 반응을 보일 것이라는 매우 안이한 사고방식에서 화평제의를 희망하게 되었다.

따라서 美國의 고위 군사지도자 사이에서는 장기간의 폭격으로 전략목적의 대부분을 달성하였으므로 어느 한계 이상의 폭격은 오히려 자기들의 손실이 될 것이라는 단순한 관점에서 놀랍게도 北폭의 축소론이 대두되었던 것이다.

그러나 그와 같은 관측과는 달리 越盟은 北폭에 대비하여 그동안 거대한 대공 방위시설을 구축하였으니 즉, 고사포를 비롯하여 지대공(地對空) MISSAILE과 MIG 전투기 등을 보유하게 되어 폭격목표가 될 수 있는 주요 군사시설에 대하여 놀라울 정도의 치밀하고 강

력한 대공 방위망을 구성하고 있었다.

그러므로 이해 8월말 현재 越盟상공에서 손실을 입은 美공군기는 600여대에 달하게 되었으며 이러한 막대한 손실은 美國내에서의 반전운동을 더욱 자극하여 고조(高調)일로를 치달게 하는 구실이 될 수 있었다.

이와 같이 많은 항공기의 손실을 입게 된 원인은 주요 군사목표에 대한 폭격 억제기간이 너무도 길었기 때문에 越盟측에 방공시설 구축을 위한 시간적 여유를 충분히 주는 결과가 된 것으로서 이야말로 자중지화(自中之禍)라고 아니할 수 없다.

3. 共產軍의 戰略 및 作戰動向

이해말 현재 越南에 침투하여 비인도적인 침략전을 벌이고 있는 공산군은 약 280,000명에 달하고있으며 그 내용은 지휘본부인 前線사령부 예하 9개사단 38개연대 병력이 투입되고 있어서 모두 208개대대와 225개 독립중대로 구성된 것으로 추산하고 있다.

이와같은 막대한 병력을 越盟의 자체능력으로 유지하기에는 너무나도 힘겨운 실정에 있으므로 군사장비의 대부분을 蘇聯 및 中共등 외국원조에 의존하고 있는 것이다.

그러나 越盟은 이와같이 막대한 군사력과 경제력을 부분적으로나마 자체부담으로 충당하여보려고 안간힘을 쓰고 있으나 美공군의 과감한 北폭으로 인하여 그들의 군수산업과 공업시설 및 농업생산력은 치명적인 타격을 입어 거의 마비상태에 빠지게되었다.

이러한 그들의 참담한 상황을 뒷바침하기 위하여 蘇聯및 中共을 비롯한 東獨, BULGALIA, RUMANIA등 공산 위성국가들은 군사원조를 계속하는 동시에 경제적 지원도 병행하게 되었으니 즉, 이들 공산권의 군사원조는 蘇聯의 폭격기를 비롯한 SAM, MISSAILE과 MIG 전투기를 비롯하여 122mm 및 140mm ROCKET포와 탄약 및 기뢰(機雷)등에 이르기까지 각종의 군사지원이 계속되고 있는데 이 물자는 KHMER와 Haiphung港을 통하여 공급되고 있는 것이다.

한편 中共은 75mm 및 82mm 박격포를 위시하여 102mm ROCKET 포와 AK47, AK50 소총, 그리고 실탄과 식량등을 포함하는 물적지원 이외에도 군사고문을 상주시키면서 기술자와 노동자 그리고 공병과 항공지원 병력 등 약 50,000내지 100,000명을 헤아리는 인적지원을 계속하고 있는 것으로 알려지고 있다.

또한 그밖의 공산국가들도 소총과 의약품을 비롯하여 심리전 요원의 파견으로부터 군사훈련의 지도까지 계속하고 있으며 특히 東구라파의 위성국가에서는 4,000여명의 특수전쟁요원 훈련을 맡고 있는 것으로 추측되고 있다.

그뿐만 아니라 越盟과 인접하고 있는 LAOS와 KHMER의 두나라는 표면상으로는 엄정중립을 지키고 있는양 행세하여 왔으나 기실은 越南전에 직접적인 영향을 미치고 있는 것이 거의 공인(公認)된 사실이며 LAOS의 예를 보더라도 이 나라는 정부군이 都市와 MeKong江 상류일대를 확보하고 있으며 東부山岳지대에 있는 PATEE LAO 공산군은 越盟軍 5,000여명과 수 미상의 中共軍의 지원을 받으면서 越盟軍의 남침을 적극적으로 돕고 있는 형편인 것이다.

또 KHMER의 경우를 보더라도 좌경(左傾)된 중립로선을 취하면서 약 30,000명의 정부군을 보유하고 있지만 越南전에 직접적인 위협을 주고 있지는 않으나 SIHANUK公이 V.C을 越南의 대표적인 정권으로 인정하고 있을 뿐아니라 과거에는 KHMER 영토를 거쳐 越南에 침투하는 越盟軍에 대하여 방관하는 소극적이며 미온적인 자세를 취하였던바 그 뒤 노골적으로 V.C을 지원하기 시작하는한편 中共 및 越盟지도자들과 빈번히 접촉하면서 胡志明루트의 활용을 묵인하여 왔으므로 越南전에 미치는 영향력은 결코 적지않은 것이다.

(註, 그 뒤에 70년 군사혁명으로 RONNOLH 내각이 형성되어 중도우파(中道右派)로 전향되고 越盟軍의 추방과 美國의 압국을 허락하게되었다)

越南에 대한 침략전을 벌이고 있는 敵의 군사로선과 전략목표는 다음과 같은 3단계로 요약할 수 있다.

제1단계——조직을 통한 「인민해방전선」 강화와 "게릴러" 양성 및 전투력의 강화라고 지적할 수 있는데 이 시기는 GENEVA 협정 이후 62년 까지로 볼수 있다.

제2단계——군사적으로 정치적으로 강화 육성된 해방군을 기동전(機動戰)으로 이행(移行)하여 越盟정규군과 같이 "게릴러"전을 감행하면서 都市 및 지방을 점령하는것인데 이 시기는 63년부터 65년까지로 판단된다.

제3단계——총 반격전이라고 볼수 있으며 각 지방의 전략적 요지에서 반격을 시도하여 越南의 정부기관을 파괴 전복한 다음 혁명을 쟁취하려는 것인데 이를 위하여서는 우선 美國 및 연합군의 군사시설을 공격하여 완전한 전쟁상태로 돌입케하며 만약 이것이 여의치 않을 경우에는 다시 정치공세로 전환하여 지구전(持久戰)을 꾀하려는 시기인 것이다

이상과 같이 책정된 세가지 단계의 전략목표를 달성하기 위하여 그들은 7개사단의 정규군을 투입하였는데 전략적으로 중요한 중부 山岳지대에는 인력자원의 제한과 전술적인 여러가지 조건을 고려하여 越盟정규군을 투입하고 정략(政略)적으로 중요한 南부지역에 대하여는 주로 V.C부대를 배치한 것으로 판단된다.

그러나 연합군이 참전한지 이미 3년째로 접어들기 시작한 이해에 이르러 越盟의 기간산업은 美공군의 과감한 北폭으로 말미암아 거의 회진(灰燼)되었고 또한 越南에 침입한 越盟軍은 물량(物量) 전법에 있어서 우세한 연합군의 군사력에 여지없이 압도되어 작전을 거듭할수록 실패의 쓴맛을 삼키지 않을 수 없는 지경에 이르렀으므로 급기야 KHMER와 LAOS 국경으로 패주(敗走)하는데 앞을 다투는 참상에 이르렀던 것이다.

이와같이 약세에 몰리게 된 그들은 어쩌할 도리 없이 전법을 바꾸어 큰 규모의 정규전은 되도록이면 회피하면서 소부대의 기동전법으로 탈바꿈을 하게 되었는데 이것이 곧 야음을 이용하는 기습전이며 요란을 목적으로한 "게릴러" 전법으로 변질된 것이다.

그리하여 이 路線에서 전개하게된 소부대 기동전법은 첫째 병력을 분산배치하여 각방면으로 위협 또는 공격을 가하고 둘째 상대방의 대병력을 일정한 장소에 고정시켜 수세로 몰아넣게 하는 것이며 세째 연합군에 대하여 V.C이 원하는 장소와 시간에 공격을 가하고 네째 정치적인 "게릴러"와 지하조직을 이용하여 암살과 약탈, 그리고 요인납치와 방화등 갖은 악랄한 수법으로 越南 전역의 질서를 혼란케하는 동시에 장기 소모(消耗)전을 피하면서 연합군의 출혈을 강요하려는데 있는 것이다.

그러나 공산군은 이와같은 3단계 작전에서도 완전히 실패하게 되자 이해 초부터 여러차례에 걸쳐 총공격을 시도하여 보았으나 연합군의 병력증강에 따르는 군사정세의 호전으로 말미암아 다시 지하 깊숙히 숨어 들어가는 이른바 두더지전법을 획책하게 되었으며 장기 항쟁(抗爭) 전략을 쓰기 시작한 것이다.

이렇게 하여 이해 말에 접어들자 그들은 北부에 있는 주요작전부대를 비무장지역으로 집결시키고 V.C의 주력부대를 越南의 南부에서 몰아 집결시키는 대신 그들의 전술구역을 지방 V.C에게 넘겨주는 즉시로 北부에서 연합군과의 최후 발악적인 일전(一戰)을 겨루어 연합군에 대한 결정적인 타격을 주려고 시도하였다.

이와같은 공산군의 전략은 이해까지의 손실이 너무도 컸었기 때문에 병력의 손실에 대한 보충이 곤란하게 되자 부득이 취하여진 비상조치로 여겨지는 것이다.

이당시 越盟내부에서는 美공군의 장기간에 걸친 北폭으로 이미 생산능력이 극도로 저하되고 수송기관은 거의 마비되어 국민생활은 형용키 어려울 정도로 비참한 상황에 빠지게 된것으로 판단된다.

더구나 이무렵에 中共의 국내사정도 홍위병(紅衛兵)의 이른바 문화혁명이라는 일대 난동이 회오리바람 같이 휩쓸었고 이에 첨가하듯이 지구별 파벌의 갈등이 동시에 겹치게 되어 越盟에 대한 군사원조는 극히 부진한 상황에 놓여지게되므로 越盟으로서는 장기 전략의 재검토가 불가피하게 된것으로 알려졌다.

따라서 越盟은 보급하기 손쉬운 국경지대에서 적당한 시기에 越南 北부 3개省을 강탈한 다음 여기에 집결하고 있던 연합군 주력을 격파하려고 68년초에 Khesan지역 美해병진지를 포위하면서 전국적으로 주요도시를 일제히 공격한 바 있는 소위 茜正공세를 취하게 되었다. 그러나 이러한 그들의 전략은 심리적인 효과만은 어느정도 얻은 듯 하였지만 越南전 이래 가장 많은 50,000여명의 병력손실을 내게 되었으므로 궁여지책(窮餘之策)으로 68년 3월에 Paris 휴전회담의 길을 택하게 된것으로 풀이할수있다.

4. 聯合軍의 戰略과 主要作戰

越南에 참전한 연합군의 주요 군사목적은 65년 4월 1일 美대통령의 연설문에 나타난바와같이 그 종국적인 목적을 越南의 독립을 보장하는데 두고 있으며 침략 공산군을 격멸하여 越南정부를 보호 육성하는데 있다.

그러므로 美國은 자국(自國)의 이익을 위하여 아무것도 바라는것이 없으며 오로지 越南국민이 그들 자신의 능력과 방법으로 자신의 나라를 다스려나가는것이 허용되기를 희망할뿐이었다.

67년말 현재로 越南戰에 참가하고있는 연합군의 병력은 대략 다음과같다.

越南軍	625,000명	比律賓軍	2,000명
美國軍	480,000명	新西蘭軍(New Zealand)	382명
韓國軍	48,000명	自由중국정치고문	28명
濠洲軍	6,000명	SPAIN軍	12명
泰國軍	2,400명	계	1,163,822명

그리고 越南軍은 대부분 향토예비군과 민병대를 정규군으로 점차 편성하게 되었으며 연합군의 병력 배치상황은 대략 다음과 같다.

北부 제1군단지역—美해병대 2개사단, 美육군 2개여단, 越南軍 2개사단 그리고 특수부대 2개를 배치한 외에 12월말에는 韓國軍 해병여단이 Chulai로부터 Hoian지역으로 이동하기 시작하였다.

제2군단지역—美육군 2개사단과 1개여단, 韓國軍 2개사단과 1개여단, 그리고 越南軍 2개 사단을 배치하였다.

제3군단지역—美육군 3개사단과 2개여단, 越南軍 3개사단, 그리고 泰國, 濠洲, 比律賓, 여러나라의 전투부대가 배치되어있다.

제4군단지역—越南軍 3개사단이 배치되고 있다.

이상과같이 전략상 4개 군단지역으로 나누어지고 있는데 이것은 곧 행정구역선과 합치되었기 때문에 각군단장은 그 지역의 군사지휘관인 동시에 행정기관의 총 책임자이기도 하다.

원래 越南 행정구역은 44개省에 243개郡으로 나누어져있고 省長과 郡守는 모두 현역군인으로서 수개의 지방군과 군사요원 그리고 민병대들을 관장하고 있다. 한편 장비는 66년 말까지만 하여도 구식장비가 그 대부분이었지만 67년부터 M16소총을 비롯하여 대전차 ROCKET포와 M79유탄발사기 그리고 M60경기관총과 M102곡사포가 지급되었으며 공수사단은 기동화된 포대(砲隊)까지 보유하게되었다.

그밖에도 장갑차와 전차를 가지고 있으며, 통달(通達)거리 15km에서 40km에 달하는 개량된 무전기와 지휘용 무전시설 그밖에 TELETIPE등도 갖추고 있다.

또한 Saigon 주변 수로(水路)의 경계강화를 위하여 약간의 무장초계정과 소형 수송선 및 해안경비용 쾌속정을 가지고있다.

이밖에 해군의 병력은 25,000명으로 증가되었으며 공군은 "헬리콥터"약간을 보유하고 있을뿐이고 조종사들이 Z전폭기의 조종훈련을 받고있으며 장차의 越南軍 현대화에 기여하도록 대비하고있다.

여기에서 越南戰의 수행을 위한 연합군의 종합전략을 살펴본다면 연합군은 참전과 더불어 제해권과 제공권을 동시에 장악하고 越南정부군을 도와 지상작전을 승리로 이끌어 갑으로써 越南평정계획을 달성하는것이 그 종극적인 군사목표인것이며 이러한 목표달성

을 위하여 다음과 같은 3단계작전으로 나누어 실시하였다.

제1단계—V.C의 공격을 저지하고 기지설정과 주요시설을 확보하기위하여 전술책임지역내의 敵을 격멸한다.

제2단계—敵의 기습방지를 위하여 종심(縱深) 깊숙히 수색정찰하여 전술책임지역을 확장한다.

제3단계—越南정부의 통치능력을 전국적으로 회복시키기위하여 전술책임지역 밖에서 작전을 감행하고 일단 작전에 성공한 지역은 즉각 越南軍에 인계하여 잃었던 통치구역을 다시 회복토록 한다.

또 종합 군사전략의 마지막 목표는 전란으로 황폐화된 越南의 농촌을 재건하고 이를 원조하는데 있는것이다.

그러므로 연합군은 단순히 군사지원만으로는 越南戰을 깨끗이 수습하지못한다는 것을 너무도 잘 알고 있는까닭에 후방 건설과 대민지원 및 심리전에도 많은 노력을 기우리게 되었다.

연합군이 67년도에 실시한 주요작전은 공산군이 越南을 침략하는데있어서 전략상으로 꼭 필요로하는 요지위에서 전개키로 하였는데 그것은 즉 北부의 비무장지대를 비롯하여 LAOS, KHMER등 3개국경 주변에있는 중부 山岳지대와 Saigon西北쪽 KHMER 국경 지대의 3개 지역인것이다.

北부지역에서는 이해 4월부터 敵의 대부대가 비무장지대 南쪽에있는 연합군 기지를 공격하였는데 여기에 美해병대 2개사단과 越南軍 2개사단이 대응하여 敵의 공세를 막아내었으나 대규대작전에 대비하여 제3군단 지역에있는 연합군 병력의 일부를 北부지역으로 이동하여 전선을 강화하였다.

또한 胡志明 "루트"의 일부인 Tchepone은 비무장지대 西쪽 45km LAOS에 위치한 공산군의 거점(據點)으로서 이곳에서 부대정비를 끝낸 敵은 北부의 전략요지인 Khe San을 둘러싸고 치열한 전투를 벌였는데 비무장지역 전면에서 포격전이 그칠날이 거의 없을 정도의 격전이 계속되었다.

특히 연합군은 이 지역 東부해안에 갖가지 장치를 구비한 장벽을 구축하여 敵의 남침을 저지 분쇄하는데 두드러진 전과를 거두었다.

한편 공산군은 중부 山岳지대를 공격하기 위하여 Kon Tum省에 인접한 KHMER와 LA

OS 접경에 B-3 전선사령부를 설치하고 Duc To와 Duc Co의 두개 전략적요지를 공격하였으나 이것을 격멸하기 위하여 Plei ku에 기지를 두고있는 美제4사단과 101공정사단 및 越南軍 2개사단은 美, 越 합동작전으로 19번道路 및 14번公路 주변과 높은 山岳지대에서 소부대로부터 사단급에 이르기까지 과감한 섬멸작전을 전개하였다.

그리하여 이해에 실시한 많은 작전중에서도 10월 중순부터 11월23일 까지 계속된 Duc To지역 공방전은 美, 越연합군이 敵軍 2개사단을 "정글"과 험준한 山岳지대를 둘러싸고 혈전을 거듭하였으며 이 작전에서 敵은 많은 전사자를 남겨놓고 국경으로 퇴각하기에 이르렀다.

따라서 이 Duc To지역 전투는 공산군이 이해 연말을 기하여 越南전역에서 지금까지 거듭 패전한 손실을 만회하기 위하여 대병력을 집중하고 질은 안개로 말미암아 공중폭격이 제한되는 조건을 역이용하여 최후로 시도한 작전이었으나 역시 실패로 돌아갔던것이다.

한편 東부 해안지역에서 준동하고있던 越盟軍 제95연대와 제18B연대 및 지방 "게릴러"들은 1번道路와 해안지역을 방비하고있는 韓國軍 전투부대에 의하여 격멸됨으로써 敵은 결정적으로 대부대 작전능력을 상실하고 소부대 기습작전과 "게릴러" 작전으로 전환하게 되었다.

이리하여 연합군은 이해에 대소부대작전을 월평균 300회에 걸쳐 감행한 결과 이해 연말까지 도합, 敵 73,954명을 사살하고 무기 34,207정을 노획하여 DMZ지대로부터 南침하는 敵을 여지없이 격멸한 끝에 高原지대의 19번 公路를 장악하려는 敵의 기도를 완전히 분쇄하는 한편 Saigon에 있는 제3군단 지역의 敵을 격파하여 이해의 장마철 공세를 좌절시킴으로써 敵의 주력부대 작전능력을 크게 약화시키는데 성공하였다.

5. 韓國軍의 戰略戰術과 主要作戰

파월 韓國軍 전투부대가 주둔하고있는 위치는 越南 중부 해안지대인 제2군단 작전지역으로서 모두 5개省을 전술책임지역으로 관할하고 있으며 그 개황은 다음과 같다. 해병제2여단은 Quang Ngai省의 Chu Lai지역을, 首都사단은 Binh Pinh省의 Qui Nhon지역을, 그리고 제9사단은 Phu Yen省 및 Khan Hoa省과 Ninh Thuan省에서부터 Ninh Hoa지역

을 중심으로 각각 해안을 따라 길게 배치되어있어서 그 총연장은 400km에 달하고 있다.

韓國軍의 전술책임구역은 도합 68,000km²를 헤아리며 이곳의 주민은 약 1,200,000명 사시설에 이르고 있다.

이들 주민은 주로 東海岸선을 따라 밀집되어있고 이곳의 주산물은 농·수산물이며 Cam Ranh, Nha Trang, Qui Nhon, Phan Rang 등 주요도시와 공군기지 및 港灣등 군이 많은 요지로 되어있다.

또한 1번公路를 중심으로 南北越南을 연결하고있으며 정치, 군사, 경제면에서 매우 중요한 지역으로 알려져있는 까닭으로 전략적으로도 비중이 높은 중추적(中樞的)중요성을 지닌 지역으로 평가되고 있다.

이지역을 韓國軍이 맡은 이래로 越南내에서 제일 먼저 평정을 되찾은 유일한 지방으로 등장하고 있다.

韓國軍의 작전지침은 백전백승의 전투력을 강화유지하는 동시에 엄정한 군기를 확립하여 예절을 존중하고 신의와 우호의 대민관계를 유지하기 위하여 대민지원활동에 많은 노력을 기우리는데 있었다.

韓國軍의 일반작전 개념은 모든 작전에있어서 사전에 충분한 준비와 세밀한 계획을 수립하고 敵을 격멸하기 위하여서는 敵을 압도하는 우세한 병력과 화력을 집중한 다음 신속한 기동력을 발휘하여 최소의 손실로서 최대의 성과를 얻는데 있는것이다.

따라서 파월 韓國軍은 越南전의 특수성을 고려하여 민사심리전에 힘쓰면서 양민을 보호하고 敵軍을 귀순, 전향케 하는데 심혈을 기우려 왔던것이다.

韓國軍의 기본전략은 세가지 단계로 구분할수 있으니 그 첫째는 주민과 V.C을 분리하는것으로서 이는 공산군의 전략개념의 핵심이라고 할수있는 이른바 「번져가는 기름방울」의 전략개념을 역이용하여 그들이 역점(力點)을 두고있는 "게릴라" 전에서의 「물과 고기」와의 관계라고 할수있는 敵과 주민과의 관계를 우선 차단 분리한 다음, 정보와 식량제공, 그리고 노력동원 등을 완전히 봉쇄하여 敵을 고립화 함으로써 敵의 전투능력을 박탈(剝奪)하는데 있다.

둘째, V.C에 대한 철저한 선제 기동전법을 통하여 고립화 내지 약체화된 敵을 我軍의 유리한 시간과 장소에 유인하는 동시에 敵보다 압도적으로 우세한 병력과 화력을 집중하여 신속한 기동력으로 일시에 포위섬멸하는 것이다.

세째 평정지역의 확대를 위하여 越南軍및 지방군의 최대한의 협동지원으로 끊임없는 탐색포착을 감행하여 敵을 섬멸함으로써 재침투의 여지를 빈틈없이 방지하여 해당지역을 신속히 평정하는 동시에 부단한 야간 매복작전으로 외곽경계를 통하여 평정지역 안전을 도모하는 것이며 그 연후 평정된 지역을 越南정부기관에 인계하고 이미 확보된 지역을 기반으로 삼으면서 평정지역을 축차적(逐次的)으로 확대한다.

이상과같은 전략목표를 달성하기위한 25개 항목의 세부 전술지침을 수립하여 각 전투부대로 하여금 능동적이며 임기응변적으로 활용하도록 하였다.

이리하여 이해에 들어 韓國軍이 전술책임지역 내외에서 단행한 대대급 이상의 작전만 하여도 76회에 달하고 지역확장과 1번道路 개통을 위한 「馬鞍橋작전」을 비롯하여 전술책임지역 외곽에서 敵의 위협을 제거하기위한 「洪吉童작전」 등 군단급 작전을 2회에걸쳐 실시하였다.

그리하여 首都사단은 「Phung Son전투」에서 V C과 처음으로 교전한 이래 Qui Nhon 주野와 Go Boi평야 그리고 Phu Cat山의 敵을 격멸하는데 개가를 올리고 해병제2여단은 Phan Rang지역의 Chupu山 공격을 비롯하여 Tuy Hoa와 Chu Lai의 두 지역에서 각각 敵의 주력군을 무찌르는데 성공하였다

한편 제9사단은 Ninh Hoa에 상륙하여 가장 넓은 전술책임지역을 담당하고 있으면서 1번道路 주변에서 준동하는 敵을 여지없이 격멸하는데 빛나는 전과를 거두었다.

그동안 韓國軍이 거둔 종합전과를 살펴 본다면 이해 연말 현재로 越南의 어느 지역보다도 폰 넓은 지역에 걸쳐 평정을 회복하였던 것이다.

즉 韓國軍은 파월이래로 이해 연말까지 대대급 이상의 작전 152회를 비롯하여 매복, 수색정찰 등 소부대 전투를 99,144회에 걸쳐 단행하였으며 그 결과 敵사살 13,021명 포로 3,161명 귀순 1,400명 등을 비롯하여 소총 5,862정, 공용화기 461정을 노획하는 전과를 거두었던 것이다.

韓國軍은 지리적으로 생소하고 기상상황이 엄청나게 다를뿐아니라 전술면에서도 모국(母國)에서의 경우와는 판이(判異)한 여건에 있음에도 불구하고 이상과같은 전과를 거두게 되었으니 그 요인은 무엇보다도 재빨리 현지전법에 익숙할수 있었고 또한 敵의 전술을 예리하게 연구개발함으로써 韓國軍 특유의 창의적인 전술로서 대응할수 있었기 때문이며 이러한 결과로 말미암아 韓國軍은 가는곳마다 敵의 주력을 격파하고 이르는곳마다

행정기관은 복귀하게 된것이다. 더구나 능숙하고 강력한 전투력에 병행하여 실시한 심리전은 주민들의 협조정신을 고취(鼓吹)하는 동시에 많은 敵을 귀순 전향(轉向)케 하는데 큰 작용을 함으로써 그야말로 韓國軍은 강(剛)과 유(柔)를, 그리고 동(動)과 정(靜)의 철리적(哲理的)인 묘(妙)를 적시적절하게 응용 구사할수 있었기 때문이었다.

이해 후반기에 실시한 각 전투부대의 주요작전을 살펴본다면 대략 다음과 같다.

首都사단——사단은 군단급 작전인 「烏鵲橋작전」에 이어서 8월에 「洪吉童작전」을 실시하여 사단 北쪽 Bong Son지역과 제9사단의 南쪽에 위치한 Phan Rang지역까지 1번道路를 개통하였으며 이로 말미암아 越南주민들의 염원(念願)이었던 경제소통을 회복하는 한편 중부 海岸지역의 군작전 요로를 개척함으로써 연합군작전을 유리하게 이끌어가는데 크게 이바지 하였다.

이상의 두개작전은 모두 敵軍이 계획된 집결지에 도달하기 이전에 중간지점에서 산발적으로 제압함으로써 병력의 대량적인 집결을 꾀하려는것을 사전에 좌절, 격파하는 전법을 구사한 본보기라고 할수있는바 이 작전에 "헬리콥터" 4개대대가 동원되었고 2개대대가 일시에 기동하여 기습포위 작전으로 많은 전과를 거두었던 것이다.

또한 9월3일의 대통령선거와 10월22일의 국회의원 선거를 보호하는 「선거보호작전」을 실시하여 敵의 마을침투와 "테로"행위를 방지하고 91%에 달하는 투표율을 보장하도록 하는데 성공하였다.

이윽고 9월 15일부터 사단 예하 제26연대 제3대대는 Tuy An郡 Hoa Da마을에 침입한 敵에 대하여 「颱風5호작전」을 전개한 결과 전격적인 기동 포위전법으로 敵을 고스란히 섬멸하였고 이해 12월17일부터 다음해인 68년 1월 18일까지 실시한 「猛虎9호작전」은 사단급 작전으로서 Phu Cat山에 거점(據點)을 두고 있었던 越盟軍 제3사단 예하부대에 치명적인 타격을 가하였다.

또한 사단은 이상의 주요작전 이외에도 「猛虎 10, 11호」「在求 12호」「독수리 67—3호」「번개 69—2호」「惠山鎭 1호」「熱風 67—5호」작전 등을 축차적으로 감행하였는데 이상의 작전규모는 사단급 3회, 연대급 7회, 대대급 27회로서 그동안의 종합전과를 보면 敵 사살 2,963명, 포로 1,151명, 귀순 328명이며 소총 1,687정, 공용화기 158정을 노획하였다. (68년 주월군 통계연보 176P 참조)

제 9 사단——사단은 Tuy Hoa로부터 南쪽으로 Phan Rang까지에 이르는 270km의 긴

거리에 걸쳐 중대전술기지 27개소와 소대전술기지 5개소등 광정면에 부대를 전개하였다.

사단은 지역확보를 위하여 작전을 단계별로 방어, 탐색격멸, 확장 등 3단계로 나누었으며 이와 같은 단계구분에 따라서 작전을 실시하였는데 민사심리전에도 중점을 두고 주민들과의 친선과 협조를 도모하기위하여 구호와 선도활동을 비롯하여 건설복구 공사등을 적극 추진함으로써 주민들로하여금 韓國軍에 대한 감명깊은 인상을 느끼게하였다.

또한 사단은 이해에 접어들면서 敵을 단계별로 격멸하기위하여 그동안 대대급 및 연대급작전에서 얻은 전투경험을 토대로 1월 29일부터 36일간 Hon Ba山을 중심으로한 Khao 계곡 일대에서 사단급 작전인 「白馬 1호작전」을 전개한 끝에 越盟軍 1개연대를 섬멸하였으며 이윽고 3월에는 首都사단과 합동으로 「鳥鵲橋작전」을, 그리고 8월에는 「洪吉童작전」을 각각 감행하여 짧은 기간에 사단급 이상의 작전실력을 유감없이 발휘하였다.

더구나 「洪吉童작전」 중에는 敵의 동굴과 움막을 비롯하여 훈련장 및 병원과 폭발물공장 등 敵의 후방시설을 여지없이 파괴함으로써 전술책임지역 내외를 평정하는데 큰 공을 수립하였다.

그밖의 주요작전으로서 9월 22일 Tuy Hoa 西쪽 Kan Phuoc마을에 침투한 敵에 대하여 「도깨비 3호작전」을 감행하여 포위격멸하였고 10월 24일에는 사단사령부 부근에 침투한 敵에대하여 「Ninh Hoa 1, 2호작전」을 전개하여 我軍의 손실없이 敵을 격퇴하였다.

뿐만아니라 11월 6일에 Hew Song 都驍에 침입한 V.C 1개중대를 수개의 매복조로 포위함으로써 대부분의 V.C을 사살하고 11월 25일에는 V.C이 Dien kanh마을에있는 越南軍을 공격하고 있다는 보고를 받는 즉시로 제30연대의 1개대대를 긴급 출동시켜 치열한 교전 끝에 이를 격파하였다.

이리하여 사단은 이해 1년동안에 사단급작전 4회를 비롯하여 연대급작전 11회와 대대급전투 23회, 그리고 소부대전투를 연이어 감행하였는데 그결과의 종합전과를 보면 敵 2,434명을 사살하는 동시에 포로 393명과 귀순자 349명을 얻었으며 이밖에 소총 1,320정과 공용화기 143정을 노획하는 전과를 거두었다.

해병제2여단 ——여단은 越南에서 최대의 군수기지로 알려져있는 Cam Ranh에 상륙한 이래 Tuy Hoa지역과 Chu Lai지역에서 각각 1년간 주둔하면서 맡은바 평정과업을 달성하고 이해 연말에는 Hoi An지역(Da Nang 南쪽 16km지점)으로 이동하였는데 그 이유는 北쪽 비무장지대의 작전이 격화(激化)됨에 따라 군사요지인 Da Nang市를 엄호하고

후방지역의 "게릴라"를 격멸하기위한 것이었다.

이리하여 기간중 여단은 「靑龍 1, 2호」「龍眼」「짜빈동 야간방어」 「龍火」 등 여러작전으로 敵을 격멸하였다.

즉, 이해 7월에는 1개대대가 증편됨에 따라서 곧, Chu Lai 지역의 Btangan 半島에 있는 敵의 침투로를 봉쇄하기 위한 「용머리작전」을 4단계로 나누어 감행하였으며 제 2 단계작전(용머리 2 호) 중에는 東支那海를 통하여 中共으로부터 越南으로 수송되는 敵의 함선(艦船)을 海岸에서 격침하여 소총 1,200여정과 많은 공용화기 및 화약 등을 노획하였다.

또한 9월 5일부터 약 2개월에 걸쳐 Quang Ngai 省 Bin Sonh 郡 일대에서 준동하는 V. C을 포착 격멸하기 위한 「龍火작전」을 감행하여 敵의 보급로를 차단하는데 두드러진 성과를 거두었다.

이리하여 이해동안에 여단이 거둔 종합전과를 보면 여단급작전 13회를 비롯하여 대대급전투 3회를 실시함으로써 敵 1,983명을 사살하고 포로 86명과 귀순자 207명을 얻었으며 이밖에 소총 1,356정과 공용화기 65정을 노획하였다.

이상과같이 이해 연말까지 실시한 韓國軍의 대소작전중 「Duc Co전투」와 「Tra Bin Dong 전투」 그리고 「The Loi 매복전」과 「猛虎 5, 6호작전」 및 「鳥鵲橋작전」과 「洪吉童작전」 등은 韓國軍의 위용을 과시한 빛나는 작전으로 널리 알려지게 되었다.

또한 비단 작전뿐만아니라 대민지원과 후방건설에 있어서도 韓, 越간의 우호증진과 친선을 도모하는데 교량적인 역할을 함으로써 越南국민들에게 韓國軍은 진정으로 越南을 돕고 越南국민의 복지향상을 위하는 정의와 성실을 사명으로하는 십자군으로서의 명분을 아로새기는데 이바지하였다.

그리하여 韓國軍이 파월된 이래로 명암(明暗)이 엇갈린 혼탁한 양상속에 휘말려 들어갔던 越南은 점차적으로 희망의 여명(黎明)을 마지할 수 있는 밝은 전망을 가늠하면서 평정의 폭을 넓혀가게 되었다.

역사는 결코 조작되거나 왜곡(歪曲)될 수는 없다.

全 인류의 영원한 생존과 함께 길이길이 전승(傳承)되어야 할 역사의 기록속에 67년도 후반기에 남긴 韓國軍의 선전(善戰) 감투와 승리의 자욱은 침략을 미워하고 자유를 사랑하는 全 자유민에게 깊은 감명을 줄것이며 다가오는 68년도의 새해에 이룩하여야 할 보다 위대한 멸공승리의 결의를 일깨우면서 이해의 막을 내리게되었다.

第 1 章

一 般 戰 況

要 旨

1. 越南 北部地域
2. 越南 中部地域
3. 越南 南部地域
4. 聯合軍의 航空軍作戰

第 1 章 一 般 戰 況

要 旨

本章에서 취급되는 67년 후반기 6개월간은 越南전이 가장 치열하였던 작전시기이다. 越南은 지형상으로나 전략상 北部 中部 南部의 세 지역으로 나누어 지는데 北部지역이라고 하면 17°선의 비무장지대를 포함한 北部 5개 省(Quang Tri, Thua Thien, Quang Nam, Quan Tin, Quang Ngai)을 말하고 작전구역상 제1군단 지역에 속한다.

또 中部지역은 12개 省(Kon Tum, Pleiku Darlac, Quang Duc, Phu Bon. Tuyen Puc, Lam Dong, Binh Dinh, Phu Yen, Khan Hoa Ninh Tuan, Binh Than)으로 西部 山岳지역과 東部해안지역으로 나누어 질수 있고 작전상 제2군단 지역에 속한다.

한편 南部지역은 Mekong江을 중심으로 Saigon지역과 넓은 Delta지역으로 구분되어 있으며 작전구역상 제3, 제4의 두개 군단 지역에 속한다.

그중에서 Saigon을 중심으로한 제3군단 지역은 10개 省(Phuoc Long, Long Khanh,, Phuoc Tuy, Binh Long, Bien Hoa, Gia Pinh, Tay Ninh, How Nghia, Long An, Binh Duong)이 있으며 그 나머지 제4군단지역은 16개省(Kien Tuong. Kien Phong, Dinh Tuong, Go Cong, Kien Hoa, Chau Doc, An Giang, Vinh Long, Vinh Binh, Phong Dinh, Ba Xuyen, Kien Giang, Chuong Thien, Bac Ueu, An Xuyen, Sadec)으로 되어 있다.

연합군이 越南전에 참전한 이래로 지상군 주력부대들을 北部 中部 南部지역에 각각 배치하는 반면 最南端인 제4군단 지역에는 越南軍만을 배치하고 있다.

그런데 越南전은 전황에따라 64년부터 매 2년마다 단계적으로 구분할 수 있으니 곧 준비단계를 비롯하여 작전단계와 협상단계 그리고 축전(縮戰)단계의 넷으로 구분할 수 있는 것이다.

즉 64년부터 2년 동안은 彼·我 병력 집결과 군사기지를 확보하여 장차전에 대비하려는 준비단계였고 67년부터 2년 동안은 군사기지를 발판으로 삼아서 남침한 敵에 대한 연합군의 北폭을 강화하면서 대규모의 지상작전을 전개함으로써 공산군의 주력을 격멸한 작전단계이다. 또 69년부터 2년 동안은 협상단계라고 볼 수 있으니 연합군 군사작전을 계속하는 한편 Pari 휴전회담을 통하여 정략(政略)적인 협상을 시작하였고 越盟은 군사작전에서 실패한것을 이 회담을 통하여 만회하여 보려고 장기(長期) 소모전으로 전환하기를 꾀하게 되었던 것이다. 또한 美國에서도 越盟의 장기전략에 대비하여 越南전의 越南化와 NIXON DOCTRINE의 구체적인 실현, 그리고 반전여론(反戰輿論)의 무마등으로 국방정책이 크게 바뀌게되어 축전 내지 조속한 종결방안을 모색하기에 이른것이 바로 이 단계에 속하며 축전을 위한 확전(擴戰)이라고 할수 있다.

71년 이후는 전쟁종결을 위하여 KHMER와 LAOS에 간격함으로써 공산군의 침략기지를 격멸하고 越南軍의 단독작전 능력을 향상 시킨후 점차 연합군이 철수하는 단계이다.

이때 작전은 胡志明통로를 중심으로 KHMER 및 LAOS 지역까지 번져 새로운 단계의 印支전쟁으로 확대된 것이다.

本章에서 취급되는 67년 후반기는 격전이 계속된 작전단계로 北쪽 비무장지대, 中部 高原지대와 南쪽 KHMER 접경지역에서는 彼·我 양군의 사단급 내지 군단급 병력을 집중하여 혈전을 계속한 시기이다.

또한 이해 후반기부터 胡志明은 V.C의 소위 민족해방전선(N L F)의 승리를 호언 장담하면서 가혹한 국민총력전 체제로 전환할 때에 越南전을 화전양면(和戰兩面)으로 이끌던 美國에서도 때를 같이하여 越南해안을 완전히 봉쇄한 다음 함포사격과 아울러 항공기에 의한 지상군 전술지원을 증가시켜 Hanoi 지역으로 부터 中共접경으로 통한 주요 鐵路 및 군사시설에 대하여 北폭을 강화하였다.

北部의 비무장지역에서는 美 해병 2개사단을 주축으로한 美軍 3개 여단과 越南軍 2개 사단이 敵의 장마철 공세를 막고 수 개월간씩 계속된 KING FISHER작전과 BUFFALO 작전등 포착섬멸전이 계속된 결과 5,000여명의 공산군을 사살하였다.

한편 비무장지역 일부 東南쪽에서 계속 침투하는 敵을 막기 위하여 美軍은 막대한 비용으로 지뢰, 전기 자석 RADAR 등 고도의 전자방책장벽(電子防柵障壁)을 설치하였다.

中部의 LAOS와 KHMER 국경을 통하여 高原지대로 침투하고 있는 敵은 Dak To지역과 19번 公路상의 Duc Co 및 Plei ku 지역 14번과 21번의 두개의 公路 교차 지점인 Hoabin지역 일대에서 연합군과 연중 격전이 계속되었다.

美·越軍이 中部 高原지대에서 FRANCIS MARION "게릴러" 작전등을 감행하여 越盟軍에 치명적인 손실을 주고 있을 무렵에 越南 中部 海岸지역을 맡고 있는 韓國軍 전투부대는 이해 3월부터 5월까지 사이에 2개 사단 합동으로 「烏鵲橋 작전」을 전개한 결과 越盟軍 제3사단 예하 부대와 V.C부대 주력을 크게 격파하여 1번道路의 개통을 성공시켰던 것이다.

南部 제3군단 지역에서는 Saigon 방어와 KHMER로 통하고 있는 1번, 22번, 13번의 세公路 주변을 통하여 침투하는 敵을 포착 격멸하는 작전이 계속되었으니 즉 이해 3월 Saigon 西北方에서 연합군이 대규모로 실시한 CEDAR FAL 작전이 곧 이것이다.

이 지역내에서 최대 작전이었던 JUNCTION CITY 작전에서 사살된 敵만도 약 3,000명으로서 그들 주력군은 이해 전반기에 이미 괴멸되었던 것이다. Mekong 江 유역에서 준동하는 敵에 대하여서는 주로 "헬리콥터"를 이용하는 기동작전으로 敵을 포착 섬멸하였고 제4군단 지역에서는 越南軍이 海岸경계와 소규모 탐색전으로 Delta지역의 V.C을 탐색 격멸하였다.

공산군은 越南전 수행을 위하여 비무장 지역에 3개 사단을 배치하고 Saigon까지 주요 전술기지에 7개 사단을 전개한 다음 이때부터는 대규모 장마철 작전을 획책하였지만 오히려 연합군의 선제(先制) 공격으로 분쇄되고 敵의 전투능력은 현저히 저하되기에 이르렀다.

이와같이 敵의 전투 능력이 저하되고 있는 반면 연합군은 이해 12월 현재 증가된 병력을 보유하게 되었는데, 즉 연합군의 1,150,000명에 대하여 敵軍의 총 병력은 296,000명으로 3.9 : 1의 병력 비율을 보이게 되었으니 연합군은 北部, 中部와 南部의 세 지구에서 지상작전을 대

규모로 전개하면서 이해 8월부터는 항공기의 출격회수를 늘려 北폭을 강화하였으며 폭격목표도 Hanoi 중심부를 벗어나 中共과 접한 수송로와 비행장 등을 중심으로 강타하였다.

상황도 제 1 호 省별 및 彼我전술구역도

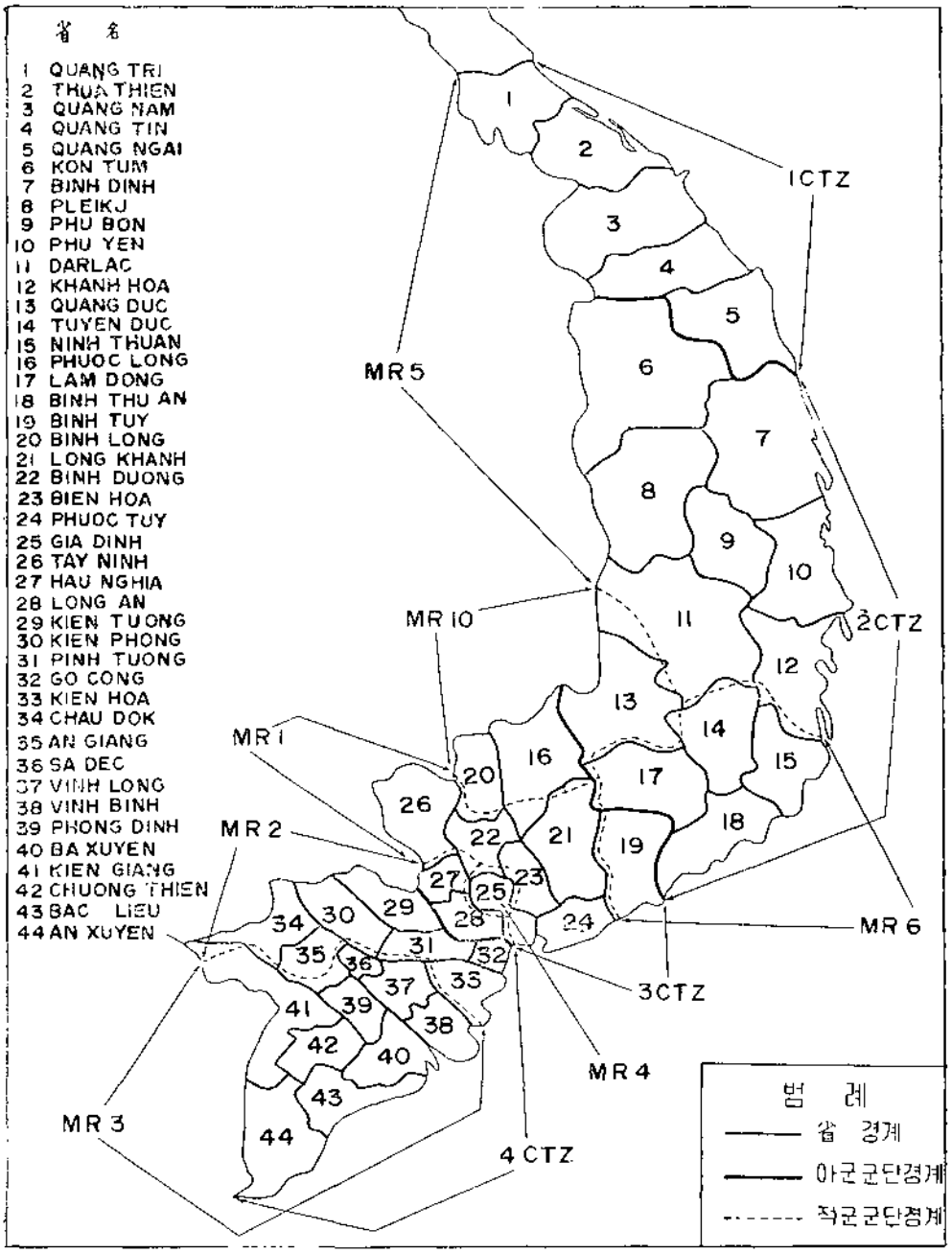

1. 越南 北部地域

참조 : 별책부도 제 1 호
상 황 도 제 2 호

가. 일반개황

越南 北部의 비무장지대(DMZ)는 1954년 GENEVA협정에서 南北 VIETNAM간에 완충지대로 북위 17°선을 따라 설치한 폭 4.8km~9.6km 지역이며 東支那해안으로부터 LAOS국경까지 53km에 이르는 비군사지대를 말한다

해안으로부터 1번 道路까지는 평탄한 모래사장과 논(畓)으로 되고 西쪽으로 이름에 따라 초원(草原)을 거쳐 500~1,500m에 달하는 험준한 山岳지대로 되어 있다.

越盟은 美軍이 越南戰에 개입하기까지 10년간 GENEVA 협정에 의하여 군사행동을 할 수 없는 완충지역으로 되어 있음에도 불구하고 많은 병력과 장비를 비무장지대를 통하여 越南에 투입하게 되었다.

65년 3월 처음으로 美軍 전투부대인 美 해병대의 2개 대대가 Da Nang에 상륙한 것은 17°선으로 부터 남침하는 越盟軍을 저지하기 위한 것인데 이에 반발이나 하듯이 66년부터 비무장지대를 거쳐 남침한 越盟정규군은 2년간에 약 2개 사단이나 되었다.

비무장지대의 방비는 美 해병 2개 사단을 주축으로 越南軍 2개 사단이 맡아 왔지만 敵은 비무장지역내에 포병진지를 비롯한 강력한 군사기지를 구축하여 놓고 17°선을 넘어 마음대로 출몰하면서 주요 道路와 飛行場 및 友軍기지를 습격하고 장거리 포격까지 자행하여 왔다.

이러하여 이곳에서 신예(新銳)무기로 장비한 越盟軍과는 거의 계속적으로 격전이 거듭되었고 이해 4월부터는 敵의 기세가 더욱 커짐에 따라 越南 中部 및 南部로부터 美 육군부대의 긴급지원으로 전선이 더욱 확대되고 소부대 단위 작전으로부터 대부대작전으로

전이(轉移)되었다.

비무장지대의 전황은 中部 高原지대나 KHMER의 국경지역, Mekong Delta지역, 해안지역 등의 전투와는 그 성격을 달리하여 敵의 전투 주력 부대가 越盟 정규 육군사단이며 병력과 장비가 우수하였다.

따라서 이 지역의 V.C들도 정규군과 호응하여 활발한 기동전과 "게릴러"전을 자행함으로써 美軍과 越南軍은 北으로부터의 공방전과 후방에서의 V C과 이중(二重)의 敵을 동시에 맞이하고 있다.

敵은 美軍이 완충지대의 비군사행동을 존중하는 것을 역이용하여 전세(戰勢)에 따라 진퇴를 마음대로 하면서 많은 군사력을 분결이합(分結離合)하여 왔다.

17°선을 중심으로 北部 지역에 배치되고 있는 友軍 및 敵軍의 부대 및 병력을 보면 다음과 같다.

友軍부대

美 해병 제1사단

美 해병 제3사단

美 제196경보병여단

美 제101사단 제1여단

美 제1 기병사단 제1여단

越南軍 제1사단

越南軍 제2사단



<越南北部지역에서 진지를 구축하고 임전태세를 취하고있는 美해병 장병들>

敵軍부대

越盟軍 제324B 사단

〃 제325 사단

〃 제341 사단

〃 제 2 사단

敵병력

전투병력 39,165명

"게릴러" 18,650명

후방지원병력 7,650명

합 계 65,465명

공산군은 越南 中南部로부터 작전의 주도권을 상실하게 되자 침투가 용이한 비무장지대 胡志明통로를 따라 中部 高原일대에서 작전을 계속적으로 도발시켜 연합군의 병력을 유인 분산시키고 기회를 이용하여 인구조밀 지역과 해안지역 그리고 곡창지역에 재침입을 기도하였다.

공산군이 北部 휴전선일대로 작전지역을 선택한 것은 越盟 국방상의 전략이고 동시에 越盟은 국민 총동원령을 선포하여 여하한 난관이라도 이를 극복하고 소위 혁명목표가 달성될 때까지 연합군에 도전할 것이며 민족해방 투쟁은 계속될 것이라는 구호밑에 국민총력전을 유도하고자 한 것이다.

비무장지역 南方을 경비하고 있는 美 해병대는 공산군 침투에 미리 대비하기 위하여 장벽을 설치하고 이 장벽 南쪽 곳곳에는 경계망루(望樓)를 세웠으며 다시 南쪽 약 100km까지는 소위 美 해병광장으로 불리는 수비진지가 있다.

이 수비진지에는 전투부대와 포병진지를 비롯하여 "헬리콥터" 기지등과 항공기에 대한 전방지휘소등이 있다.

1번道路 最 北端에 있는 Dong Ha 전방지휘소를 설치하고 C—130 수송기가 이착륙(離着陸)할 수 있는 활주로와 공중 지휘용 RADAR 시설이 있어 17°선 부근 폭격에 대한 비행기의 지휘관제를 하고 있다. Dong Ha로 부터 北으로 약 16km 지점에는 Jol Ring 지역이 있다. 이곳에는 175mm와 200mm 포 진지가 있는데 北으로 30km까지 장거리 사격을 할 수 있다. Jol Ring 지역 西쪽 12km 지점에는 Con Tien이 있고 장벽(障壁)지역 西쪽으로 美 해병건설부대와 특수부대가 주둔하고 있다.

Con Tien 南쪽 10km 지점에 있는 Camh Lo에도 美 해병의 포대가 있어 포격전으로 敵을 견제하여 왔으며 이상의 Dong Ha, Jol Ring, Con Tien, Camh Lo의 4개 지점 이내가 해병광장으로 포병 전차 "헬리콥터"부대들이 항상 대비하여 비무장지대 南쪽으로 침입하고 있는 敵을 포착섬멸코자 대비하고 있다.

비무장지역의 방책(防柵)은 東쪽으로부터 중간지역까지 敵이 접근하는 밀림지대에 지뢰 철조망등 고도화된 전자 장치를 구축하였다.

이와같이 구축된 장벽은 전파, 광(光), 음향, 자기(磁氣)등을 사용, 越南 특수전에 대비하기 위하여 긴급하게 개발된 특수장치로 물체나 사람이 움직이면 자동적으로 경보하게

되어 있다.

정밀전자 장치중에는 수목의 표피(表皮)에 감추어 장치한것이있고 초소형(超小型) 송신기는 전파에 의한 환경변화로 발진주파수를 이용하여 원거리의 기지에서도 敵의 침입을 탐색할 수 있게 되어 있다.

특수장치중의 하나인 음향장치는 잠복전투중에 사용하는 것으로 음향부표와 같은 MICROM 송신기로서 음향을 청취할 수 있어 유선(有線) 장치가 필요 없이 비행기에서 전술상 敵의 예상침입로에 낙하시켜 활용한다.

敵의 침입을 기계적으로 포착하는 방법의 하나가 특수전파장치를 이용한 RADAR이다. 이것은 항공기를 포착하는 원리와 같으나 육전용의 최소형 RADAR 주파가 높은 것인데 깊은 "정글"에서는 효과가 감소되지만 10m 이내의 얕은 밀림지에서는 목표이동물을 포착할 수 있다.

광학적(光學的) 장치로는 종래의 탐조 등이나 조명장치, 조명탄등도 사용되고 있지만 적외선(赤外線) 탐지장치등이 응용되어 敵의 탐지외에 사격거리측정, 항공기에 대한 목표지시 MISSAILE 유도 등에도 이용되고 있다.

기타 물리적인 탐지방법중의 하나로 이용되고 있는 것이 자기(磁氣)탐지 장치이다. 무장병은 반드시 鐵 또는 폭발물체를 가지고 있으므로 자장(磁場)거리내에 들어왔을 때 탐지전파로 초소에 알리게 되면 포사격과 항공 폭격등으로 격멸하는 것이다.

나. 北부지역 전황

이해 초부터 공산군의 대병력이 17°선 일대로 집결하자 美 해병 제3사단은 Da Nang으로부터 비무장지역 바로 南쪽인 Hou Bay로 진입하고 美 육군 제1사단 예하 1개여단도 Chu Lai로부터 Da Nang으로 이동하였다. 그러나 北部지역의 越盟軍 3개 사단과 V.C들을 美 해병 2개 사단을 주축으로한 越南軍 2개 사단으로는 방어지역이 광대하므로 제2군단 지역과 제3군단 지역에 있는 연합군부대의 일부를 급히 제1군단지역 방비를 위하여 이동시켰다.

즉 南쪽으로부터 이동하여온 연합군의 병단은 제196경보병여단, 제101공정사단 제1여단, 제1기병사단 제1여단, 제25사단 제3여단등이고 이들 정예부대들은 美 해병대사령부와는 별도로 AMERICAN사단을 편성하여 Da Nang 西南쪽 저(低)지대와 山岳지대 일

부에서 작전을 수행하였다.

美 전투부대 이외 越南軍 전투부대 수개대대도 北쪽으로 지원되었다. 北部에 집한결 彼·我의 전투부대들은 전투태세를 갖추자 본 작전을 하기에 앞서 지역내에서 주요전술 요지를 확보하기 위한 전초공방전이 전개되었다.

연합군은 17°선 東쪽에서 美 해병진지 北쪽 12km 지점의 전략요지 4개 지점을 확보하고 西쪽으로는 LAOS 9번 道路를 통하여 남침하는 敵을 Khe San 北쪽의 요지요부(要地要部)인 881高地를 비롯한 861, 689등 9번道路를 감제하는 여러 高地를 확보하였다.

北部지역에서 기간중 실시한 연합군의 주요작전은 「PRAIRIE 작전」 「DMZ 진격작전」「CIMARRON 및 BUFFALO 작전」 「KING FISHER 작전」「WELLER 작전」등이 있다

「PRAIRIE 작전」은 66년 말부터 이해 5월까지 DMZ 지역 일대에서 4단 나누어계로 美 해병 제3사단이 실시한 탐색 및 격멸작전이다.

이 지역에서 연합군과 공방전을 전개하고 있는 敵軍은 越盟軍 제324 B사단 이며 美 해병제3사단은 공중폭격지원하에 수개대대를 동원하여 敵軍과 격전을 거듭하였다.

「PRAIRIE 1단계작전」은 66년 말부터 1월 30일까지 실시한 DMZ 남침 저지를 위한 작전이고 「PRAIRIE 2단계작전」은 2월과 3월중 지도가 불량함에도 불구하고 항공지원하에 敵 700여명을 사살하였다. 3단계 작전에서는 대규모작전을 회피하고 소부대를 활용하였으며 4월이후 마지막 4단계는 Khe San 西北쪽 881 高地와 861 高地 일대에서 5월 말까지 격전이 거듭되었는데 이때부터 敵의 장비도 신형 ROCKET 포와 장거리 포가 새로이 사용되어 友軍의 손실도 따라서 증가 되었다.

이와같이 장기간의 작전중 연합군은 敵에게 약 2,000명의 병력손실을 주었다. DMZ진격작전은 5월 17일부터 28일까지 DMZ 東南쪽으로부터 內部지역까지 美해병 제 3사단과 越南軍 제1사단이 합동으로 敵의 시설을 격파하고 강력히 저항하는 敵을 격멸한 작전인데 당시 비무장지역내에는 공산군 약 5,000~7,000명이 침입하여 ROCKET 곡사포, 장거리 포와 지대공(地對空) MISSAILE 까지 전개하여 놓았으므로 연합군은 자위상(自衛上) 부득이 작전을 실시하지 않을 수 없었다. 이러한 조치는 일종의 확전(擴戰)이거나 越盟에 대한 영토적 야심으로 진격한것은 아니고 다만 敵에 대한 상응(相應)조치에 지나지 않았으며 오직 北으로 부터의 남침을 저지하는 데 그 목적이 있었다.

최초 진격작전에 있어서 美, 越軍은 1번道路를 통하여 北진한 다음 南北경계를 이루고

상황도 제 2 호 北部지역주요작전 (1967 6.1~12 31)

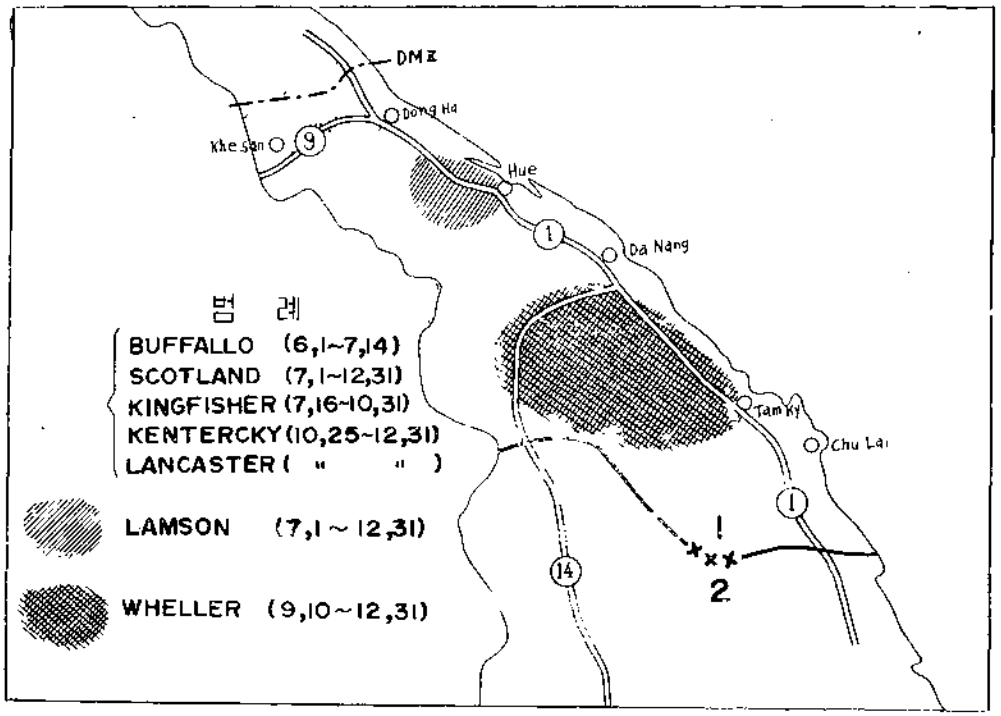

있는 Ben Hai 橋까지 東西로 나누어 東쪽은 越南軍 제1사단, 그리고 美 해병사단西쪽은 이 각각 진공하여 敵의 진지를 격파하고 저항하는 敵을 격멸토록 하였다. 이 작전중 비무장지역내에 살고있는 주민 10,000여명을 南쪽으로 피난시켜 무인지대로 만든다음 지상포격에 병행하여 함포사격과 공중폭격등으로 敵을 격파하였다.

비록 짧은 작전 기간임에도 불구하고 비무장지역 진공작전에서 敵軍 제324 B사단 주력군 700여명을 사살하게 되었으니 敵은 부득이 퇴각하지 않을 수 없었다.

「CIMARRON 및 BUFFALO작전」은 6월 1일부터 7월 2까지 1개월간에 걸쳐 DMZ 東쪽에서 美 해병 제3사단에 의하여 실시된 포착 섬멸전이다.

「CIMARRON 작전」중 敵軍은 최초로 화염방사기를 사용하였고 철모와 고사포병"자켓"을 입었으며 美 해병대진지에 대하여 152mm 장거리포로서 포격하여 왔다.

「BUFFALO 작전」은 「CIMARRON 작전」에 이어 6월 30부터 동일지역에 대하여 12일간 실시되었는데 작전중 Con Thien 東北쪽에서 敵의 대대 규모의 밀집부대를 발견하게

된 友軍은 항공 폭격 및 포병사격을 가하여 일시에 200명을 사살하기도 하였다. 이 작전 기간중 美 해병 제3사단과 지원화력에 의하여 敵에게 준 병력손실은 모두 1,103명에 달하였다.

「KING FISHER 작전」은 7월 16일부터 10월 31일까지 Ben Hai江을 끼고 있는 美 해병 제3사단 진지인 Con Thien과 DMZ사이에서 彼·我 포격전을 주로한 전투이다.

Con Thien은 내륙으로부터 23km, DMZ 南쪽 3.2km에 위치하여 越盟으로부터 남침하는 주요통로를 가로막고 있는 요지이다.

연합군과 공산군 사이의 전투에서 敵의 포탄이 최고로 많이 쏟아진 작전이며 공산군은 越盟 본토로부터의 보급지원이 용이한 탓으로 友軍진지에 대한 포격은 빗발치듯이 치열하였다.

이에 맞서게된 연합군도 또한 포병과 전술공군 그리고 함포지원과 B—52의 폭격등으로 기간중 2,587Ton의 폭탄을 투하하고 5,200회의 항공지원을 감행하게 되었다.

이 작전결과 敵軍 1,100명을 사살한데 대하여 友軍도 196명의 전사자와 1,000여명의 부상자를 내게되었다.

「WELLER 작전」은 9월 11일부터 12월말까지 Quang Nam省과 Quang Tin省 東쪽 海岸 저(低)지대에서 南部지역으로부터 이동하여온 美 제196 보병여단과 제101공정여단 그리고 제25사단과 제 3여단 및 4월에 편성된 AMERICAN 사단에 의하여 실시되었다.

AMERICAN사단은 67년 후반기부터 Da Nang일대와 Annoi, Tam ky지역 일대를 장악하고 胡志明통로를 경유하여 제1군단지역 南쪽으로 진출하는 敵을 공중기동으로 포착 격멸하였으니 이 지역의 敵은 越盟軍 제2사단 예하의 병력과 제24 지방 "게릴러" 부대이며 北部 5개省 중간을 다시 양단하려는 것이었다.

美 해병 제3사단이 DMZ일대를 중심으로 「KING FISHER 작전」「KENTUCKY작전」「LANG CASTER작전」등 강력한 침투저지작전을 펴게되자 공산군은 17°선을 통한 침투가 어렵게 되었으므로 胡志明통로로부터 LAOS 165번 公路를 이용하여 Quang Nam省 Quang Tin省 경계지대에 있는 山岳지대를 거쳐 Da Nang지역을 위협하게 되었다.

이로 인하여 제1군단지역의 전선은 DMZ일대와 Tam ky 및 Da Nang간의 1번道路 西쪽 일대의 양개전선을 형성하게 되었는데 AMERICAN사단은 1번道路를 중심으로 西쪽 An Noi, Hoi Lan 지역 일대에서 연말까지 눈부신 탐색격멸전을 전개하여 모두 3,900명의 敵을 사살하는 전과를 올리게 되었다.

美 해병 제1사단은 AMERICAN사단이 北部 지역에서 합동작전 능력을 발휘할 때 까지 Da Nang 南西쪽 곡창지대에서 「UMION 1호 및 2호 작전」을 4월 15일부터 2개월간 실시하여 越盟軍 제2사단과 지방 V.C 부대 1,700여명을 사살하고 9월 중순에 작전지역을 AMERICAN사단에 인계할때 까지 대대규모의 탐색격멸전을 전개하여 많은 전과를 올리고 마침내 Da Nang과 Hue간의 1번道路 주변의 V.C을 격멸하게 되었다.

이리하여 연합군은 北部 제1군단 지역에서 10월 이후부터 연말까지 그리고 17°선 일대에서는 「KING FISHER 작전」에 이어 「KEN TUCKY 작전」「LANG CASTER, SLOTLAND 작전」등으로 공산군의 침투를 저지시키고 제1군단 지역 南쪽 Quang Tinh省 Quang Nam省에서는 AMERICAN 사단이 본격적인 작전을 감행한 「WELLER 작전」을 계속하여 지상의 공중기동타격부대의 능력을 십분 발휘 하였다.

2. 越南 中部地域

참조 : 별책 부도 제1호
상 항 도 제3호

가. 일반개황

越南中部에서 전략적으로 중요한 곳은 胡志明통로를 따라 공산군이 침투하는 KHMER에 접하고 있는 Kon Tum省, Plei ku省, Da Rac省과 韓國軍의 전술책임 지역으로 된 東海岸의 Binh Dinh省, Phu Yen省, Khan Hoa省, Ninh Tuan省이며 여기는 모두 격전이 계속 되어온 지역들이다.

특히 KHMER 및 LAOS와 越南의 3개 국경지대에 있는 Kon Tum省의 Dak To지역과 19번公路 주변에서는 彼·我간에 전략요지를 선취하기위한 치열한 작전이 반복되었다.

이 지역일대는 東海岸으로부터 KHMER까지 가로지른 19번公路와 胡志明통로에서 제2군단 지역으로 통하는 관문(關門)과 같으므로 연합군은 제1야전 사령부를 Plei ku에 두고 美 보병 제4사단과 美 공정 제1기갑사단 그리고 제173경보병여단 등으로 敵의 침입을 막고 있다.

한편 越南軍 제22사단은 東北 海岸 지역에, 그리고 제23사단은 西쪽 高原지대에 배치되어 연합군과 합동작전을 펴왔다.

韓國軍은 제 2 군단지역중 전략상으로 중요한 中部 海岸지역에 위치하여 北으로부터 Chu Lai 지역에 해병 제 2 여단을, 그리고 Qui Nhon 지역에는 首都사단을, 또 Ninh Hoa 지역에는 제 9 사단을 각각 南北으로 길게 배치하여 5개 省을 관장하고 있다.

이렇게되어 전술책임지역의 총면적이 6,800k㎡이고 그곳에 살고 있는 주민은 1,240,000명이며 총 연장거리는 401km에 달한다. 이 지역은 越南에서 최초로 韓國軍에 의하여 안전이 확보된 유일한 평정지역을 이루고 있으며 越南中部에서 정치 경제 군사상 중요한 곳이기도 하다. 공산군이 中部 지역의 19번 公路를 중심으로 越南을 다시 南北으로 분단하려한 것도 이곳이 군사적으로 중요하였기 때문이다.

한편 제 2 군단 지역에 배치되고 있는 敵은 西部 山岳지대인 Kon Tum 省 일대에 越盟軍 제 1 사단이 배치되어있고 Dar Lac 省에는 V.C 제 7 사단(제101, 제141, 제250 연대예속)이 KHMER 국경으로부터 침투하여 준동하고 있다. 또한 東部 海岸지역에서는 Binh Dinh 省 일대에 越盟軍 제 3 사단, 그리고 Phu Yen 省 일대에 越盟軍 제 5 사단(제95, 제18B 연대예속)이 각각 배치되어 연합군과 맞서고 있다.

이와 동시에 제 2 군단 지역내에 배치되어있는 연합군과 敵軍의 부대배치 상황을 보면 대략 다음과 같다.

友軍부대

美 보병 제4사단	美 공정 제1기갑사단
美第173 경보병여단	韓國軍 首都사단
韓國軍 해병 제2여단	韓國軍 제 9 사단
越南軍 제23사단	越南軍 제22사단

敵軍부대

越盟軍 제1사단	越盟軍 제3사단
越盟軍 제5사단	

敵 병력

전투병력	29,895명	"게릴러"	23,650명
후방지원병력	5,450명	합 계	58,095명

이 지역에서는 처음에 美 제1기갑사단과 美 제25사단 제3여단이 작전에 임하였으며 66

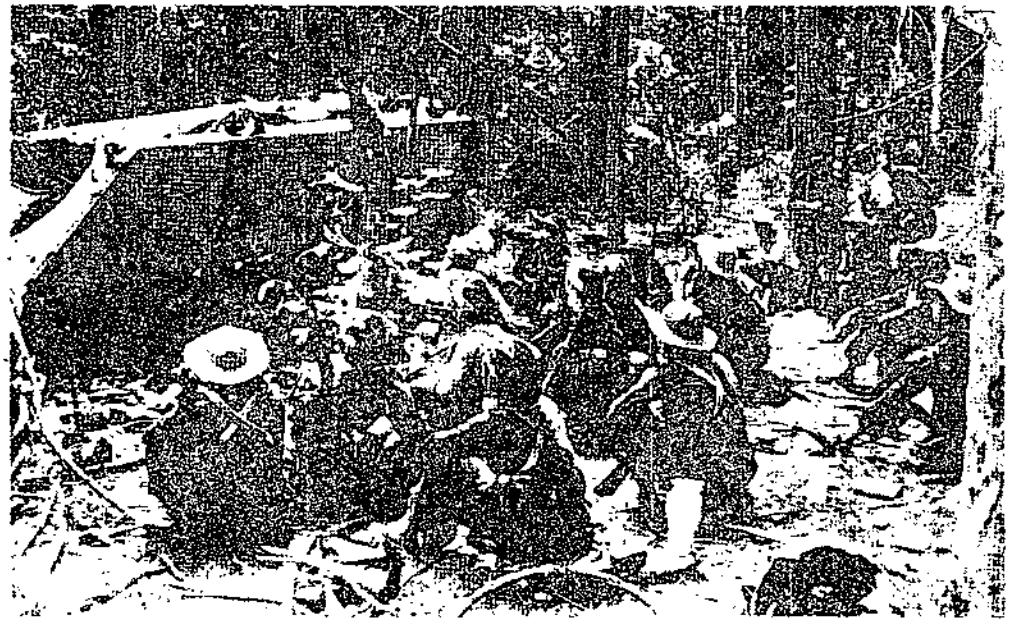

<胡志明"루트"에서 피고에 끼치 주지 않아있는 越盟軍>

년가을 부터는 美 보병 제4사단이 Plei Ku에 진주함으로서 제3군단과 협조하여 본격적으로 敵의 침투를 봉쇄하였다. Plei Ku에는 越南軍 제2군단사령부를 비롯하여 美 제4사단 본부가 있고 대규모의 장거리 통신시설이 있어서 KHMER을 넘어 직접 柬國에 있는 美 공군기지와 연결된 탓으로 北폭이나 전술폭격까지 능히 통제 할수 있다.

美 제4사단 예하에는 3개 여단사령부를 두어 中西部 高原지대를 장악케 하고 있는데 각 여단사령부는 다시 독립된 대대별로 전개시켜 장거리 방어진지를 편성하고 있다. 그러나 각 대대상호간은 포병의 화력지원 거리를 유지하고 있으므로 가령 인접부대가 敵의 공격을 받을 경우 기상관계로 항공지원을 받지못하더라도 능히 포병 지원을 받을수 있도록 되어있다.

美軍 전방여단 사령부에서는 사정(射程) 32km에 달하는 장거리포를 비치하고 있을 뿐만아니라 8″포와 155mm포등을 사주에 배치하고 있어서 방어태세로 있다가 유사시에는 곧 기동력을 발휘하여 敵을 제압할 수 있는 전술기지를 편성하고 있다.

越南 中西部를 美, 越軍이 담당하여 敵을 격파하는 반면에 1번道路와 海岸을 따라 평탄하고 인구가 조밀한 東部海岸지역은 韓國軍 3개 전투부대가 평정사업을 맡아서 수행하고 있다.

즉 Qui Nhon, Tuy Hoa, Nha Trang, Cam Ranh, Phan Rang등에는 군사요지로서 韓, 美, 越軍의 전투부대를 지원하는 보급기지와 비행장이 있다.

韓國軍 3개 전투부대는 연합군의 어느부대 보다도 광정면의 전술책임지역을 확보하여 越南 中部의 5개 省을 위협하고 있는 越盟軍과 지방 V.C들을 격멸하였으니 Qui Nhon에 있는 首都사단이 Go Boi 평야와 Phu Cat 山을 중심하여 敵의 주력을 포착 섬멸하고 작전지역을 확대시켜 Tuy Hoa 지역에서 제9사단과 연결하여 1번道路의 완전개통을 성취시켰으며 首都사단 보다도 약 1년 늦게 파월된 제9사단은 Nin Hoa에 사단본부를 두고 南北 400km 여에 달하는 장거리를 전술책임지역으로 맡아서 1번道路의 경계와 지역내에 있는 군사시설을 엄호하는 동시 침투한 V.C을 섬멸하여 10여년간 준동하여 온 敵의 근거지와 주력부대를 격멸하였다.

한편 해병 제2여단은 越南에 상륙한 이래 세차례나 전술책임지역을 이동하였으니 65년 10월 9일 Cam Ranh에 상륙하여 연합군의 군수기지를 경계하면서 Tuy Hoa평야의 越南軍 제95연대와 지방 "게릴러"를 격멸한 다음 1년뒤인 66년 9월에 北部 제1군단지역인 Chu Lai로 이동하여 海岸을 봉쇄하면서 지역내의 敵을 포착 섬멸하였다.

이해 12월에 해병여단은 17°선에서 연합군과 越盟軍간에 대부대작전이 계속되자 제1군단지역의 연합군 보급기지와 飛行場을 경계하고 지역내에 출몰하는 V.C을 섬멸하기 위하여 Hoi An으로 이동하였던 것이다.

위와같이 韓國軍 3개 정예부대는 제2군단 지역내의 海岸지역 전부와 제1군단지역내의 일부를 각각 맡아 작전의 급진적 진척으로 지역내의 행정구역을 완전히 확장하고 대민지원과 심리전에 역점을 두면서 평정사업을 추진하고 있는것이다.

이에 앞서 66년 8월 15일에 中東部 海岸지역에서 韓國軍 작전을 일원화하기 위하여 Nha Trang 지역에 야전사령부를 설치하여 주월사 작전부사령관이 이를 통활 지휘함으로써 주월사령관을 보좌하는 책임을 지고 있다.

또한 제2군단 지역내에는 韓·美 연합군 이외에도 越南 정부군 제22 제23사단과 기갑 2개 연대 그리고 특수 유격부대들이 주둔하고있다.

越南軍 제22사단은 Binh Dinh 省의 Bun Gium 지역에서 韓國軍과 작전상 협조를 하고 있으며 제23보병사단은 Dar Lac省의 Ban Me에 위치하여 성도(省都)를 경계하면서 주로 美軍과 합동작전을 실시하고 있다. 그밖에도 유격특전단 본부와 제3 및 제8기갑연대는

상황도 제3호 中部지역 주요작전 (1967. 2 12~12. 31)

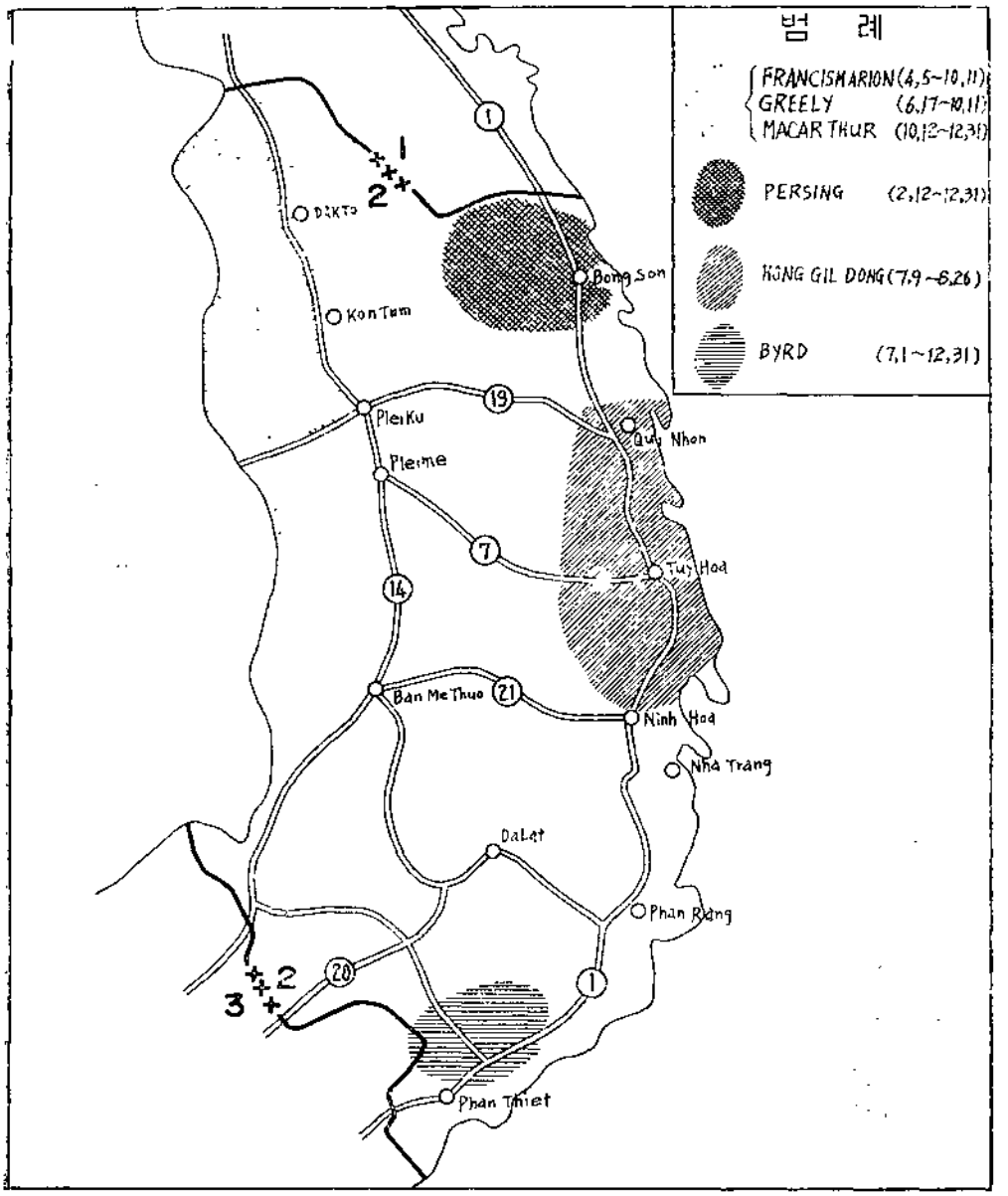

Plei Ku에 주둔하면서 美 제4사단과 합동으로 KHMER 국경지역으로부터 침투하려는 越盟軍을 포착 격멸하고 있는 것이다.

나. 中부지역 전황

이해초부터 越南 中部지역에 침투하였던 越盟 정규군은 주력으로 연합군에 대한 전반적 공세를 취하여왔는데 제2군단지역에서의 敵 부대는 Plei Ku 高原지대에 있는 越盟軍 제1사단과 Dar Lac省 일대에 있는 V.C 제7사단 그리고 東쪽 海岸지역에서 날뛰고 있는 越盟軍 제3사단을 비롯한 지방 "게릴러" 부대들로서 모두 B—3 전선사령관의 지휘하에 있는 것이다.

敵은 高原과 "정글" 그리고 저지대의 늪(沼)과 마을을 이용하여 야간 기습작전을 위주로한 공방전과 대소부대에 의한 "게릴러"전을 전개하였으며 中部지역에 침투한 이 敵을 격멸하기 위하여 67년중 美 제4사단과 越南軍 제23사단으로 中部 高原지대에서 「FRANCIS MARION작전」과 「GREECY 작전」에 이어「MACARTHUR 작전」을 전개하고 東北部 평야지대에서는 美 제1공정기갑사단에 의한 PERSING 작전」을 장기간 실시하였다.

이와 동시에 東部 海岸지역에서는 韓國軍 2개 사단이 「鶴橋 작전」과 「洪吉童 작전」을 감행하여 제2군단 지역내에 침투한 공산군을 격멸하는데 커다란 공을 세웠다.

여기에서 몇가지 중요한 작전을 살펴본다면 다음과 같다.

「FRANCES MARION 작전」은 4월 5일부터 10월 11일까지에 걸쳐 美 제4사단과 越南軍 제23사단이 KHMER 접경지대의 기복이 심한 곳에서 꾸준히 敵의 침투를 포착 격멸한 작전이다. 작전중 敵은 5월까지 대규모의 접촉을 회피하였으나 6월 9일 박격포와 ROCKET포의 화력을 집중하면서 Plei Ku의 연합군기지를 목표로 약 2개 연대 병력이 공격을 가하였다.

美, 越軍은 공중폭격과 지상포격으로 敵의 집결부대를 강타하고 이에 호응하는 지상군의 요격전은 敵에게 막대한 손실을 주게되었다.

한편 中部高原지대에서는 「FRANCIS MARION 작전」 이전에 이미 공산군 730명을 사살한 바 있으므로 敵의 B—3 전선사령부에서는 그간 부대를 재정비한 다음 6월에 연대급이상 작전을 다시 시도하였으나 이 작전이 끝날 무렵인 10월 11까지에는 다시 1,203명의 손실을 내게되었다.

「GREELY 작전」은 6월 17일부터 10월 11일까지 Con Tum省 일대에서 美 제173보병여단과 제1기갑사단 및 제3여단이 胡志明 통로를 이용하여 高原지대로 침투하는 敵을 포착 섬멸한 작전인데 이 작전중에는 전략폭격기에 의한 대형폭탄이 사용되었고 美 해병대의 전술항공지원을 받음으로써 敵의 기동은 크게 견제를 받게 되었다.

이 작전 결과 200여명의 敵을 사살하고 같은지역에 대하여 곧이어서 「MACARTHUR 작전」이 새로 전개되기에 이르렀다.

「PERSING 작전」은 2월 12일부터 연말까지 Binh Dinh省 일대에서 美 제1기갑사단과 越南 제22사단에 의하여 전개 되었는데 敵은 越盟軍 제3사단 예하부대와 지방 V.C 부대들이며 작전지역 北쪽에서는 동시에 AMERICAN사단이 「MALOWA 작전」을 감행하였으므로 敵은 南北양면에서 동시에 협공을 받게된 것이다.

이 당시 美 제1기갑사단은 예하 1개 여단을 西쪽에서 실시되고있는 「GRELEEY 작전」에 참가시키면서 지역내에 있는 敵을 격멸하였던 것이다.

또한 지상군부대의 작전지원을 위하여 근접 항공지원의 위력을 효과적으로 발휘하여 이해 연말까지 이 지역에서 사살된 敵의 손실은 5,000명 이상에 달하였다.

「MACARTHUR 작전」은 10월 12일부터 연말까지 Con Tum省과 Plei ku省 일대에서 美 제4사단과 越南軍 제23사단 그리고 제173여단의 일부병력으로 실시되었는데 10월 11일까지는 그간 中部 高原지대에서 작전이 계속되어온 「GREELEY 작전」과 「FRANCIS MARION 작전」이 끝난 뒤였으므로 이 작전에 집약되어 전개한 것이다.

그러나 KHMER국경지역으로부터 越盟軍의 끈질긴 침입은 그치지 않았으며 10월 중순부터 Dak To의 요충지대를 중심으로 항공지원이 힘드는 장마철을 이용하여 높은 高山 준령지대에 대한 敵의 대병력 침투가 증가되기만 하였다.

이리하여 연합군은 美 제4사단을 중심으로 10월 3일부터 작전준비를 서두르게 되는 반면에 B-3 전선 사령부 예하의 敵軍은 포병 1개 대대를 포함한 약 4개연대의 병력을 통털어서 875高地를 둘러싸고 11월초 부터는 연합군과 일대혈전을 전개하기에 이르렀다

이런까닭으로 11월 15일에 이르러 敵은 우선 Dak To 飛行場을 포격하면서 공세를 취하게 되자 美 제173공수여단은 敵을 견고한 축성진지로부터 Dak To 西南方 16km지역 일대에 유인한 다음 1주간에 걸친 격전끝에 敵의 주력부대를 격멸하는데 성공하였다.

그결과 敵은 11월중에 875高地 쟁탈전을 비롯한 여러곳에서의 싸움으로 모두 1,641명이 사살되고 마침내 퇴각하게 되었다.

한편 韓國軍의 「烏鵲橋작전」은 3월 8일부터 4월 18일까지 韓國軍이 東部 海岸지역의 Binh Dinh省과 Phu Yen省에서 실시한 군단급 작전인데 이때에 首都사단과 제9사단은 1번 道路와 海岸선을 따라 지역내에 있는 敵을 포착 섬멸하면서 서로 분리되어 있던 南北지

역을 연결시키는데 성공한 것이다.

이 작전지역내에는 126,000명의 많은 주민이 살고 있으며 작전과 병행하여 대민지원에서도 훌륭한 성과를 올렸으며 1번道路를 개통하여 군사적인 면만이 아니라 민사적인 면에서도 공헌한 바가 매우 컸었다.

그리하여 이 작전기간중 敵 사살만도 940명이나 되었다. 또 한편 「洪 吉童작전」은 7월 9일부터 8월 26일까지 사이에 위에서 말한 두개사단이 中部 越南의 Binh Dinh省과 Phu Yen省 그리고 Phu Bonh省과 Kanh Hoa省등 4개省의 10개郡안의 韓國軍 전술지역 내외(內外)에서 越盟軍 제5사단 예하 제95연대와 지방 V.C부대에 대하여 실시한 큰 규모의 것이었다.

본시 敵은 「鳥鵲橋작전」으로 그 주력군은 이미 격멸되기는 하였지만 원체 작전지역이 너무 넓었으므로 1번道路에서 떨어져있는 "정글"의 山岳지대를 이용하여 敵은 부대를 재정비한 다음 소부대로서 여러 마을에 잠입하고 友軍잔지를 노리게 되었다. 이리하여 韓國軍 양개 전투사단은 "헬리콥터"를 이용하는 공중기동을 최대한으로 이용하여 수시로 도처에서 敵을 포위섬멸하는 작전방법을 적용하게 되었다. 그 결과 3단계로 나누어 실시된 이 작전에서 도합 638명을 헤아리는 敵을 사살하였던 것이다.

이상의 주요작전 결과 제2군단 지역에서는 B—3 전선사령부를 비롯한 공산군의 주력군을 대부분 격멸함으로써 연합군 지역내의 전황은 12월부터 소강 상태에 들어가게 되었다

3. 越南 南部地域

참조 : 별책부도 제 1 호
상 황 도 제 4 호

가. 일반개황

越南 南부지역은 Mekong江을 중심으로하는 三角州의 南쪽지구와 Saigon주변의 平原

지대를 합쳐서 말하는 것이다.

이江은 Tibet 高原에서 시작하여 中共국경과 LAOS 및 KHMER를 거쳐 Phnom Pen에서 두 갈래로 갈리는 큰 江으로서 그 중의 한 갈래는 越南국경을 넘어 Vinh Long省 부근으로부터 수개지류(支流)로 또 다시 갈려 東支那海로 흘러들어가고 있다.

Saigon주변은 거의 굴곡이 없는 평지로 KHMER중심지역까지에 뻗쳐 방대한 우하삼림(Rain Forest)을 이루고 있으며 越南에서 첫째로 손꼽는 쌀의 생산지로서 越南인구의 3분의2가 이 지역에 분포되고 있다.

KHMER국경 가까이에 있는 Rhe Do와 Ba Chuc의 두개 草原과 海岸지역에 뻗쳐있는 울창한 "정글"속의 여러 마을들은 V.C이 활동하기에는 매우 좋은 입지조건을 제공하고 있어서 많은 마을들이 일찍부터 V.C의 지배를 받고 있는 형편이었다.

제3군단 지역에서 횡행(橫行)하고 있는 敵은 越盟軍 제7사단으로서 주로 Binh Long省과 13번公路를 중심으로 Tuy Ninh省과 Phouc Long省 일대에 출몰하고 있으며 V.C총사령부를 포함한 제9사단이 예하부대인 제271, 제272, 제273연대를 거느리고 제3군단지역 北쪽에 있으며 V.C 제5사단이 예하부대인 제274, 제275, 제165A, 연대를 거느리고 東海岸쪽에서 준동하고 있다. 그들의 화력지원 부대로서는 越盟軍 제84 포병연대와 V.C 포병 제48D연대가 그들의 암약 부대를 직접 지원하고 있다.

본시 제4군단 지역안에는 정규 越盟軍의 배치까지는 없었으며 다만 1개사단 규모의 V.C부대가 날뛰고 있으며 Del Ta지역 東쪽에 있는 Long An省과 Dinh Tung省 그리고 Kien Hoa省 일대에는 V.C의 DT—2 연대가 잠복하고 있으며 Mekong江 중류지역인 Kien Phong省 일대에는 V.C의 DT—1연대가 출몰하고 있다. 그리고 最南端 지역인 Chung Thien省, Ba Xuyen省과 An Xuyen省을 중심으로하여 D—2연대가 배치되어 있는데 한편 越南 南部지역에 배치되고 있는 友軍부대와 敵의 도방부대를 열거하여 보면 대략 다음과 같다.

(1) 제3군단 지역

友軍부대

美 제1사단

美 제25사단(—)

越南軍 제5사단

美 제9사단

美 199 보병여단

越南軍 제10사단

越南軍 제18사단　　濠洲軍 제10전투단

泰國軍 여왕 코부라연대　　比律賓軍 전투부대

新西蘭軍 전투부대

敵軍부대

越盟軍 제7사단　　V.C 제5사단

V.C 제9사단

敵軍병력

전투병력	28,882명	"게릴러"	7,350명
후방지원병력	16,200명	합계	52,432명

(2) 제4군단지역

友軍부대

越南軍 제7사단

越南軍 제9사단

越南軍 제21사단

敵軍부대

V.C 제DT—1 연대

V.C 제DT—2 연대

V.C 제D—2 연대

敵軍병력

전투병력	18,335명
"게릴러"	23,850명
후방지원병력	8,300명
합 계	27,355명

Saigon 지구의 방어와 Del Ta 지역의 석권을 위하여 연합군은 美·越軍의 主力으로 Saigon 西北쪽에 배치하였으니 즉 美 보병 제9사단은 Tay Ninh 省에, 美



<越南 南部지역 숲지대를 발살이 뒤지며 전진하는 美육군 용사들>

육군 제1사단은 Binh Long 省에, 그리고 美 육군 제25사단은 Phouc Long 省 일대에 진주케하고 Saigon 東北쪽에는 美 제199공정여단을 각각 배치토록 하였다.

그런데 Saigon市에는 越南軍 총사령부를 비롯하여 자유우방 파견군의 연합군 사령부가 있고 韓國軍은 주월 韓國軍 사령부를 위시하여 해군수송 부대를, 그리고 Dian지역에 건설지원단, Vung Tau에 이동외과 병원을 각각 배치하고 있다.

또 KHMER 국경의 Haw Nghia 省에는 比律賓전투부대를, Saigon 東南 海岸지역에는 豪洲軍 전투단을, 그리고 Bien Hoa 省에는 泰國의 여왕 코부라연대가 각각 배치되어 있으며 그밖에 자유우방의 비전투지원부대들이 Saigon市를 중심으로 배치되어 있다. 원래 제3군단 지역은 정치, 군사, 경제의 중심지이고 1번道路를 비롯한 20번, 13번, 14번, 15번, 22번 道路들은 Saigon 市로 통하는 주요한 동맥을 이루고 있으며 군사작전을 좌우하는 기동(機動)의 중추선(中樞線)이라고 할 수 있다.

KHMER 국경 가까이에 있는 Tay Ninh 省과 Binh Long 省 그리고 Phouc Long 省은 공산군의 잠식 목표로서의 취약 지역이며 연합군을 공격하기 위한 기지로서의 모체가 되는 지리적 조건을 갖추고있는 탓으로 그들의 침투가 증가됨에 따라 연합군은 Saigon 西北쪽에 War Zone C 및 D 지역을 새로이 정하여 놓고 이곳 전구(戰區) 수개사단의 병력을 투입하여 빈번한 포착 섬멸 작전을 전개하였다.

더구나 이해초에는 Saigon 北쪽에서 대규모로 실시한 「CEDAR FAL」 및 「JUNCTION CITY」의 두 작전은 공산군에게 결정적인 타격을 주어 이해 3월중 제3군단 지역에서만도 敵軍 2,774명을 사살하고 투항하여 포로가된 敵軍의 수효는 증가일로에 있었다.

이해 전반기에 Saigon 西北方 지역에서 V.C총사령부가 봉피되는 참패의 고배를 맛보게된 敵은 KHMER 국경 너머로 퇴각하면서 제한된 소부대의 반격을 시도하였다

그리하여 연합군을 광범위하게 유인 분산시키기위한 V.C 조직을 재정비하여 재침투 시기를 노리면서 장기소모(消耗) 전략을 기도하기에 이르렀으니 아마도 그들이 꿈꾸는 제패의 야욕은 쉽사리 사라지지 않는듯 하였다.

나. 南부지역 전황

이미 언급한 대로 Saigon은 南部 지역의 요지일뿐만 아니라 越南공화국의 首都이며 심장부인 까닭으로 공산군도 이 지역의 전략적인 가치를 중시하여 많은 V.C부대를 투입하였는데 더구나 13번과 22번의 두개 公路와 1번公路등은 柬埔寨통로의 자매(姉妹) 기

상황도 제4호 南部지역 주요 작전 (1967. 2. 13~12. 31)

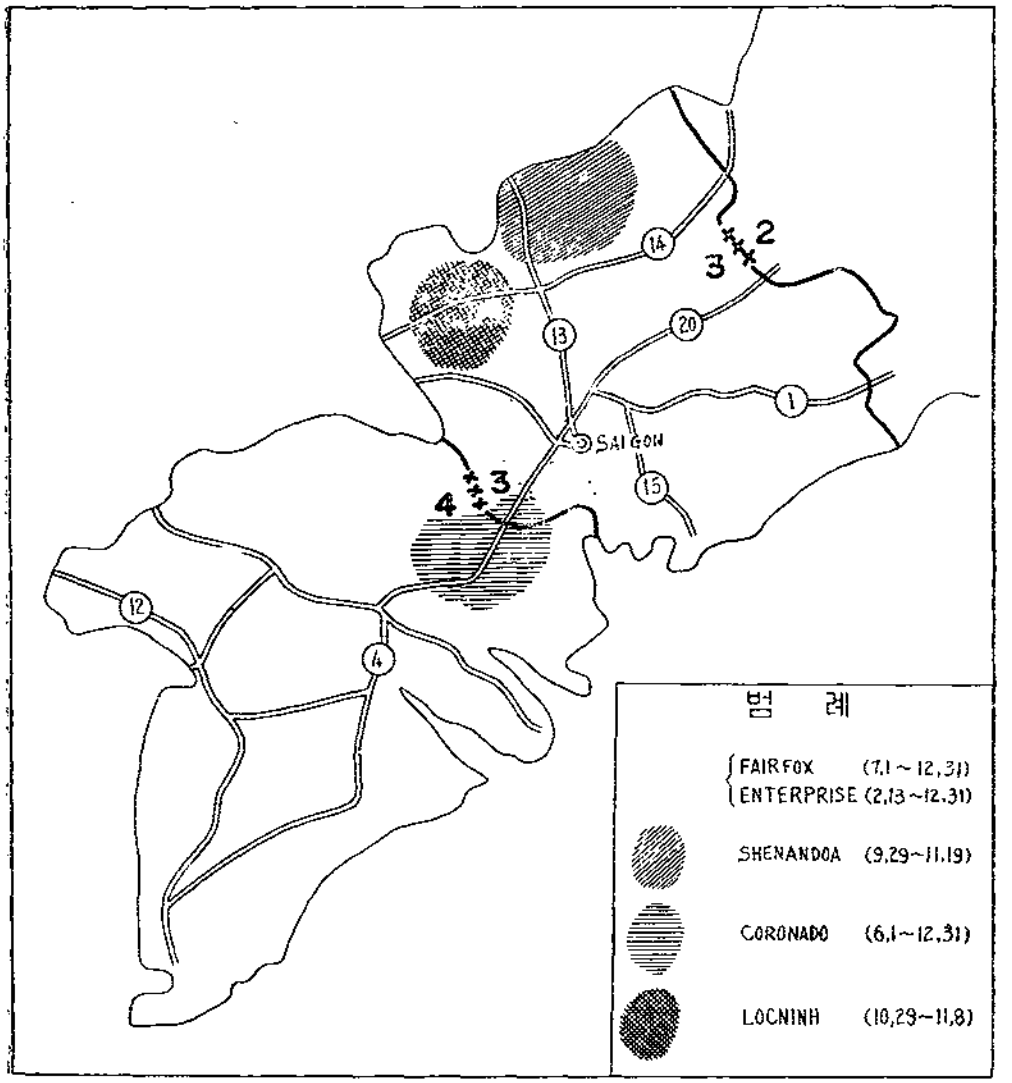

동로(機動路)로 바뀌어진 결과가 됨으로써 소위 민족 해방전선 총사령부를 제3군단지역 내에 마련하게 된것이다.

越南의 여러 군단지역 가운데서도 그 면적이 가장 작은 이 제3군단 지역내에 그들은 3개 사단 12개 연대를 동시에 투입하게되자 연합군측에서도 여기에 뒤지지 않기위하여 기왕의 6개 사단외에 특수부대를 비롯한 많은 지원부대를 추가 배치하였으므로 이 지역

은 마치 연익(延翼)경쟁의 본보기가 되는 진(珍) 풍경을 들어내게 되었다.

이러한 가운데서도 KHMER에 인접하고 있는 Binh Long省과 Tay Ninh省의 C전구(戰區)는 이른바 철의 삼각지대로서 여러번 치열한 전투가 되풀이 되었던 곳인만큼 지난날의 西부 전선의 일각을 연상케하는 것이었다.

이해 연합군이 실시한 주요작전은 「CEDAR FALL」과 「ENTER PRISE」작전을 비롯하여 「JUNCTION CITY」와 「SHEN ANDOA」등 2개작전 그리고 「FAIR FOX」와 「RILEY」작전등이 었다. 이러한 작전은 그대부분이 이해 전반기에 실시되었는데 위의 「ENTER PRISE」와 「FAIRFOX」의 두 작전은 그 기간이 10개월을 넘는 장기의 것이었다. 「CEDAR FALL 작전」은 1월 8일부터 2월 26일까지 Saigon 北쪽 48km에 있는 철의 삼각지대에서 연합군의 많은 병력이 참가한 군단급 포위작전이다.

여기에 참가한 주요전투부대는 美 제1사단과 제25사단(一) 그리고 제4사단과 제173 보병여단이며 V.C총사령부 예하 V.C제9사단과 V.C제5사단의 주력을 공격한 것이다.

이 당시의 敵은 비교적 강력한 축성진지를 "정글"이나 마을, 河川등에 구축하여 놓고 대규모의 동굴에는 식량창고, 탄약공장, 병원, 숙사등의 후방시설까지 마련하고 있었는데 처음에 美 제1보병사단의 일부는 공수기동으로 Ben Suc마을 주변일대를 점령 봉쇄하고 제25보병사단은 그 南西쪽을 차단하였으며 제 1사단의 일부부대가 東北쪽을 포위하였다. 이러하여 포위 압축의 태세가 형성되자 1차로 제101 기갑부대가 진격하고 2차로 제4사단과 제173보병여단 주력이 17일간에 걸친 탐색전을 반복하였다. 이러한 友軍의 대공격을 받게된 敵의 주력부대는 많은 손실을 입고 분산 퇴각하였으며 후방시설은 크게 파괴되고 敵 720명이 사살되는 동시에 37,000 Ton에 달하는 군용미를 노획당하였다. 「JUNCTION CITY 작전」은 2월 22일부터 5월 15일까지 KHMER 국경에 있는 Tay Ninh省 일대에서 美·越연합군이 감행한 큰 규모의 것이었다. 여기에 참가한 부대는 美 제25사단, 제1보병사단과 제4사단 (一) 및 제173 공정여단이며 이밖에 越南軍 해병여단등 45,000여명을 공수투하, 공중기동, 지상돌격의 전법으로 敵을 격멸하였다.

제1단계로 越盟軍 제7사단 예하부대와 V.C제9사령부 예하부대의 퇴로를 차단하기 위하여 제25사단과 越南軍 해병들은 KHMER 국경인 西南쪽을 포위하고 美 제1사단과 제174 공정여단은 東北部지역에서 진격을 시작하여 점차로 압축을 하게되자 그들은 별수없이 東南쪽을 향하여 분산 퇴각하기에 이르렀다.

그뒤에 3월중순에 이르러 연합군은 東부 C지역으로 다시 공세를 취하게 되자 敵은 박격포와 무반동 총을 비롯한 화력을 집중하면서 최후발악적으로 저항하였으므로 연합군은 敵을 계속 압축하면서 공중폭격과 포병화력을 효과적으로 집중활용하여 마침내 격멸하고야 말았는데 그결과 敵 2,700명을 사살하게 되었다.

「ENTERPRISE 작전」은 2월 13일부터 연말까지 Saigon西南쪽에서 美 제9보병사단과 越南軍 제25사단의 일부 병력으로 V.C지방군을 격멸한 탐색전인데 이 작전은 매일 가지를 전환하면서 중대규모의 공수기동으로 越南軍 민병대를 지원하고 Del Ta지역 일대에서 준동하는 敵을 포착하는 대로 격멸하는 방식이었으며 장기간 작전 끝에 도합 1,500명을 사살하였다.

「SILVER CITY」작전은 3월 20일부터 1개월간 Saigon 東北쪽 56km지점의 D지역을 중심으로 집결한 越盟軍을 격멸하기 위하여 美, 越, 濠洲軍등 약 10,000명이 공중지원하에 실시한 작전이다.

작전지역인 Bien Hoa北部지대는 평야와 山岳의 중간지대로 V.C근거지가 산재되어있는 곳이며 연합군은 처음으로 Sonbe江까지 추격하여 敵의 연대본부를 점령 파괴한 다음 300여명을 사살하였다.

이와같은 작전 이외에도 이해 전반기에 제6군단 지역에서 소규모 탐색전을 濠洲軍 전투부대가 6월 7일부터 1주일간 Saigon 東南方에서 「BROCKEN HILL차단작전」을 전개하였고 美 제1보병사단(-)이 6월 12일부터 1주일간 KHMER접경에 있는 Phuoc Long 지역에서 「PALLING 작전」을 단행하여 300 여명을 사살하였다.

특히 제3군단 지역에서는 美·越軍의 합동작전이 빈번하게 실시되었는데 "헬리콥터"이용을 주로한 공중기동작전에서 越南軍민병대와 정부군은 분산되어 있는 敵의 정보를 수집하고 탐색전을 계속하면서 일단 접적을 하면 美軍과 협조하여 중대규모의 공수기동작전을 전개한것이었다. Saigon주변에서 통례적으로 실시하는 美 제25사단의 「KOLE KOLE 작전」을 비롯하여 美 제 199여단의 「FAIR FOX 작전」과 「BARKING SEND 작전」 그리고 美 제9사단의 「DIAMOND HED 작전」 등은 전형적인 소규모의 "헬리콥터"를 이용하는 기동작전이었다.

이해 후반기의 주요작전은 전반기부터 계속되어온 「ENTER PRISE 작전」을 비롯한 「FAIRFOX」와 「BARKING SEND」의 두개 작전과 「CORONADO 작전」이 있었고 9월

29일부터 11월 9일까지 실시한 「SHENANDOA 2호 작전」과 12월 8일부터 연말까지 실시한 「YELLOW STONE 작전」이 있으며 敵의 기습부대를 물리친 「LOCNINE SONGBE 반격작전」도 있다. 기타 Saigon방어를 위한 "헬리콥터" 소부대 기동으로 「UNION TOWN 작전」「MANCHESTER 작전」그리고 「SARATOKA 작전」을 실시하였다.

이해 전반기에 전개되었던 대부대 작전은 敵의 주력병력이 국경지역으로 퇴각한 이래 후반기에 접어든 이후로는 대규모작전은 없었고 다만 지방 V.C 부대와 소규모 탐색전이 계속되어 소강상태를 보여주기도 하였다.

그런데 「FAIR FOX 작전」은 이해 1월초부터 연말까지 이르는 동안 Saigon으로 침투하는 V.C을 포착 격멸하는 작전으로서 美 제199 보병여단과 越南軍 제10사단의 합동으로 실시한것이 었다. 원래 Saigon市내의 방위책임은 越南軍이 담당하고 외곽방어는 美軍이 주로 담당하였던바 美 제199보병여단은 정보활동으로 V.C 탐색에 노력하면서 "헬리콥터"기동을 최대로 활용하여 敵을 포착 격멸하였다.

이리하여 이해 연말까지 Saigon주변에서 V.C약 1,000명을 사살함으로써 首都방어 임무를 완수하고 사방으로 통하는 주요 교통로를 장악하였다.

「CORONADO 작전」은 6월 1일부터 7월 25일까지에 걸쳐 Saigon南쪽 江변과 밀림속에서 준동하는 V.C을 격멸하기 위하여 美 제4사단 예하 1개 여단과 越南軍 제7사단에 의하여 실시되었는데 같은 명칭의 다른 작전을 이해 전반기에 실시한 바 있었다.
前者의 작전은 Saigon江을 중심으로 출몰하면서 友軍 선박을 노리고 있던 敵을 찾아 격파하며 Saigon市로 잠입하고자 하려는 V.C들 막아, 기간 중 478명을 사살하고 Cuo Long省일대의 "정글"을 탐색하여 8월 초에 이르기까지 V.C 234명을 사살하였다.

「LOCNINH 반격전」은 이해 10월 29일부터 11월 8일까지 사이에 13번과 14번의 두 公路가 서로 교차하는 지점에 위치한 Loc Ninh 部隊을 기습 점령한 敵을 越南軍 제5사단 예하 1개 연대가 즉시 출동하여 포위공격을 감행한 결과 드디어 敵을 격멸하는 데 성공하였던 작전인데 약 1개 연대로 추산되는 V.C 부대가 10월 29일에 82mm 박격포와 ROCKET 공격을 가하면서 Loc Ninh 部隊을 습격하고 수비하고 있던 越南軍 병영(兵營)을 기습하였던 것이다.

이리하여 越南軍 지원부대가 즉시로 출동하고 美軍 포병이 이에 협력하여 敵의 밀집부대를 포격하는 가운데 치열한 육박전과 공방전을 되풀이 하면서 彼·我의 혈전이 1주야

간 계속된 끝에 越南軍이 적접 敵을 격퇴함으로써 전투능력을 높이 평가받게 되었던 것이다. 작전중 敵 371명을 사살하고 美軍 지원부대의 추격으로 369명이 더 사살되었으며 이로 말미암아 이해 후반기에 접어들게 되자 제3군단 지역에서는 敵의 주력군이 퇴각함으로써 연대급 이상의 전투는 전개되지 않았으며 전반적으로 "헬리콥터" 기동에 의한 소부대 수색격멸전이 이곳 저곳에서 산발적으로 전개되는 가운데 소강상태의 전황을 계속 유지하게 되었다

4. 聯合軍의 海. 空軍作戰

참조 : 별책부도 제 I 호
상 황 도 제 5 호

가. 일반개황

越南에서 싸우는 연합군의 총병력 1,160,000명에 대한 강력한 추진 역할을 담당하는 것은 곧 美 공군 세력과 美 제7함대를 주축으로 하는 연합군의 해군함대이다. 美 공군은 전략적으로 越盟본토를 폭격하여 越南戰의 일익(一翼)을 담당하는 동시에 지상군에 전술항공 지원을 함으로써 효과적인 작전을 수행토록 하였다.

이러한 北폭은 美 海·空軍이 全的으로 담당하였는데 空軍으로서는 美 제13空軍(泰國에 기지설정)과 美 제7空軍(越南안에 기지설정)이 공동으로 담당하고 있으며 또 海軍으로서는 美 제7함대에 예속된 항공모함 3척으로 그 주축을 이루었으며 그 폭격 목표는 越盟안에 있는 주요 港灣과 中共과의 국경선 부근에 있는 교통중심지를 주로 선정하게 되었다. 이러한 北폭 목표로서 선정된 저명한 항만은 紅河沿岸의 요지로서 Hanoi(河內) Hai Phong(海防) Ram Son(諒山) Lao Chai(老開) Chau Pa(三巴) Hung Ay(鴻基) 등을 열거할 수 있다.

한편 B—52와 같은 중폭격은 Guam島와 오끼나와(沖繩)로부터 작전지역에 도양(渡洋) 폭격을 감행하고 있다.

해군작전 중 海岸으로부터 약 19km 이내는 越南해군이 소형 경비정으로 지키고 있으며 19km(12 mile) 이상은 美 해군의 제115기동함대가 경비책임을 맡고 있다.

越南전에 참전하고 있는 연합군의 해군함정은 美 해군의 제7함대를 비롯하여 韓國해군

수송단, 越南해군, 濠洲해군 전투함, 瑞典병원선 등이 해군작전과 후방수송지원을 각각 맡고 있으며 美國의 많은 민간선박들이 군수물자 수송을 위하여 활동하고 있다.

나. 해군작전

越南전에서 활동하고 있는 연합군의 함정은 이해 연말 현재 美 제7함대 전투함 172척, 항공모함 3척(RAINGER號 CORRALEY號 HANGCOCK號) 수송함 5척 등 도합 180척과 越南해군의 LST를 비롯한 소해정, 순찰주정 등 소형선박 250척, 군수물자 수송을 맡고있는 韓國軍 백구(白鷗)부대의 LST 7척 등이 해군작전을 수행하고 있다.

연합군의 해군작전은 美 제7함대의 항공지원과 함포사격을 비롯하여 해상초계와 河川 연안경계 그리고 지상군 부대의 상륙작전지원과 越南내 주요 港口에 대한 군수물자 수송임무를 수행하고 있다.

연합군의 해군작전 중 중요한 것은 항공모함이 해상기지로부터 北폭을 실시하는 것이니 이해 연중 계속된 「SEA DRAGON 작전」은 공산군에 많은 타격을 주었다. 즉, 2월부터 Tong king灣 내에서 美 해군공격함선은 항공기의 北폭과 병행하여 越盟내에 있는 전략적 군사목표에 대하여 장거리 함포사격을 실시하여 큰 타격을 주는 바 있었다.

이때의 주요 공격목표로서는 敵의 수송선박이며 그 다음으로는 鐵路와 橋梁 등이고 그 다음으로는 군사시설과 요새지 및 대공기지에 이어 海岸방어 시설과 RADAR 기지 등이며 여기를 중점적으로 포격하여 공중폭격을 간접적으로 도왔다.

그런데 이해 3월과 9월에는 DMZ 南方일대 비무장지역에 연하여 배치되고 있는 美해병진지에 대하여 공산군의 신형 重砲와 ROCKET 공격 및 장거리 폭격이 자행되었으므로 제7함대는 여기에 함포사격을 집중하여 敵의 포진지를 격파 분쇄하는데 큰 공을 세웠다.

연합군의 일원으로 美 전투함과 같이 활약한 濠洲 해군 전투함 1척은 지상포화의 위험을 무릅쓰고 海岸에 접근하여 많은 작전성과를 올렸다. 또 이러한 함포사격 중 美 해군 전투함 HOBART와 PERTH가 敵 海岸포에 의하여 피격되어 경미한 파손을 입으면서도 계속 敵의 포진지를 분쇄하여 버렸다.

이러한 함포사격의 효과가 컸던 지역은 越盟내에 있는 Ben Hai江과 비무장지역 일대에서 준동하고 있는 敵의 소형 수송선박과 海岸화기진지 등이었는데 이 대부분은 함포사격으로 어김없이 파괴시켰다 한편 南部海岸 Delta 지역에서는 敵의 부대집결을 분산시켰으며 정확한 정보에 의한 友軍의 함포지원 요청은 밀집된 敵에 많은 손실을 주는 바

있었다.

이해에 美 해군이 실시한 「MARKET TIME 작전」은 약 2,400km(1,500 mile) 海岸을 따라 침투하는 敵의 병력과 물자를 저지하는 것으로 연중 계속되었는데 이 「MARKET TIME 작전」은 中共으로부터 越南海岸으로 무기와 탄약을 魚船이나 민간선박으로 가장하여 남침하는 敵船을 색출하는 작전이며 敵은 수차에 걸쳐 해상침투를 시도하였으나 그때마다 연합군의 해상경계망에 포착되어 격침되기만 하였다.

7월중 敵은 소형 鐵船을 어선으로 가장하여 70만발의 탄약을 비롯하여 3,500개의 대인

상황도 제5호 연합군의 해·공군작전

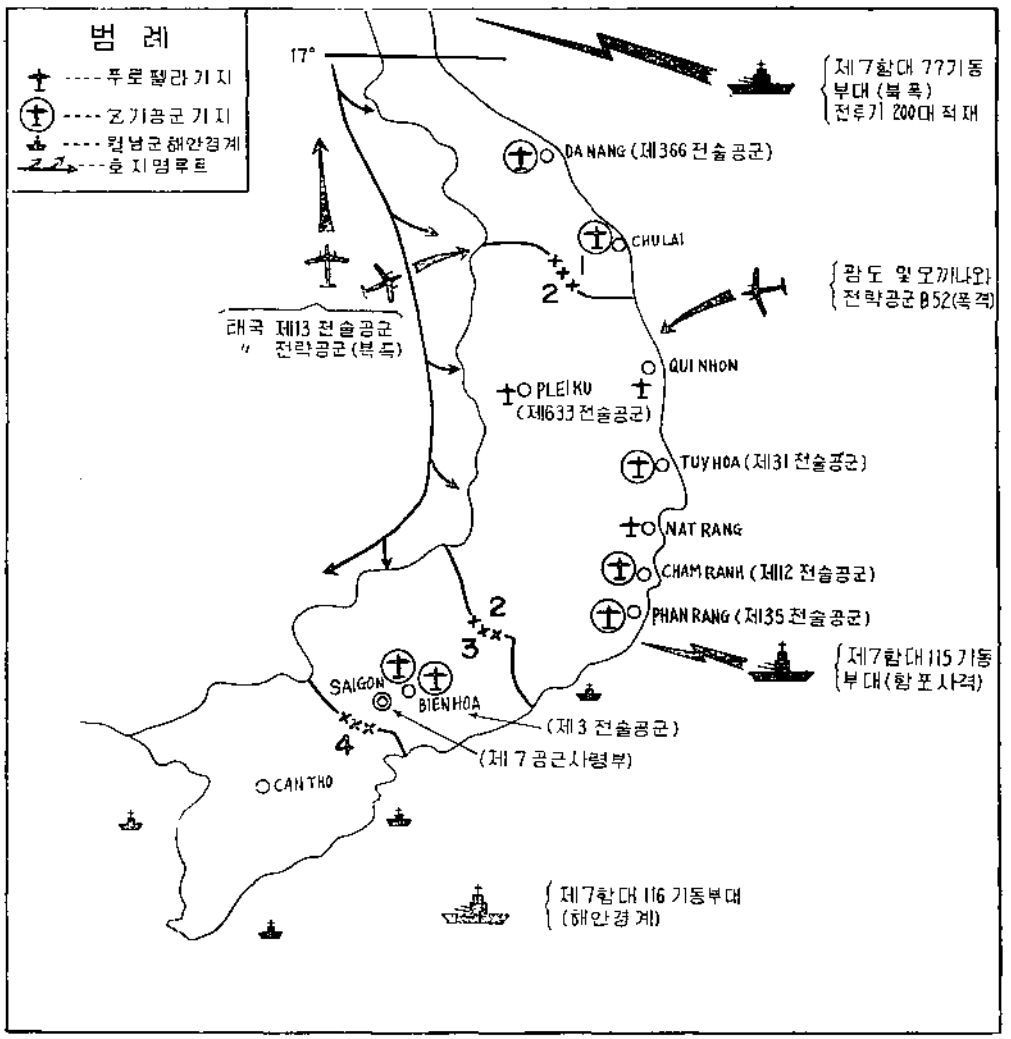

지뢰와 수류탄 그리고 10,000L/B의 폭약과 1,300정의 무기를 越南中부 岸海으로 침투시키려 하였으나 美 해군이 추격한 끝에 韓國軍 전술 지역에서 노획하였다. 즉 Chu Lai 지역 Batangan半島 앞바다에서 어선을 가장한 敵의 선박이 이동하고 있다는 정보를 美 해군으로부터 입수하게 된 韓國軍은 평상시와 다름없는 경계태세를 취하고 은밀히 2개대대를 침투, 예상지역에 배치하여 대기 중 판단이 적중하여 海軍포사격과 지상포격으로 敵船을 포획하였다. 이 敵船은 유사시에 대비하여 자폭장치까지 마련하여 놓았으나 韓國軍의 전격적인 포착활동으로 자폭되기 직전에 노획할 수 있었던 것이다.

이 「MARKET TIME 작전」부대는 일일 평균 1,500척의 선박과 소형 어선 등을 주요 港口와 해상에서 검색하여 적성(敵性)선박의 침입을 사전에 막았으며 海岸일대에서는 항공정찰을 계속하였다. 당시의 장비로서는 40 knot의 쾌속정 5척이 그 주력이었으며 이것을 활용하여 주요 지역을 탐색하는 것인데 특히 약 1km에 이르는 특수장비로 개발된 경비정은 악천후의 불리한 조건하에서도 능히 해상정찰 임무를 무난히 수행할 수 있는 초계정이다.

해군작전의 하나인 「CAME WARDEN 작전」은 美 해군을 주력으로 하면서 越南해군의 협조밑에서 Mekong Del Ta지역 일대의 주요 水路와 敵의 세력권내에 있는 Saigon 하류 RUNGSAT(특별경계 구역) 지역에 대하여 연중 실시되었다. 또한 해군 "헬리콥터"는 Del Ta지역에서 발견된 敵의 선박과 소형주정 및 진지에 대하여 4,200회에 달하는 공중공격을 감행하여 육해공군에 의한 삼위일체의 묘미를 유감없이 발휘하였다.

이 작전 결과 Saigon江 유역을 왕래하는 자유우방의 수송선과 민간선박을 끝내 보호하는데 성공하였으며 검색강화로 의약품과 탄약을 비롯한 그밖의 유통금지된 여러 종류의 물자가 V.C 수중에 들어가는 것을 막을 수 있었다. 이로 인하여 Delta 지역에서 움직이는 敵의 "게릴러"부대는 점차로 그 세력을 좌절 당하는바 되고 그암약을 위축당하게 되었다.

다. 공군작전

이해 연합군의 공군작전으로서는 지난해인 66년도에 동원된 전폭격기 총수 674대에 비하여 704대로 증가되었으며 北폭목표에 있어서도 Hanoi부근의 民간飛行場을 제외하고는 이 착륙이 가능한 越盟내에있는 全 飛行場을 모두 공격목표로 포함하게 되었다.

이리하여 越盟의 군사요지인 Kienh 및 Hoa Luac은 4월중에 폭격 파괴되었으며 敵機의

이 착륙이 가능한 Hoa Bien과 Bach Mai의 두개 비행기지는 계속적으로 폭격세례를 받게되었다. 이런까닭으로 北폭회수도 일일평균 50회 출격에서 이해에는 223회까지 근 5배로 상승되고 지상군 작전지원도 66년에는 일일평균 560회에서 675회로 100여회의 증가를 보게 되었으며 B--52의 도양폭격도 18회에서 22회로 증가되었다.

越南전에서 제공권(制空權)을 완전히 장악하고있는 연합군은 越南내의 주요기지로 Da Nang, Chu Lai, Tuy Hoa, Cam Ranh, Phan Rang, Binh Hoa, Tanson Nhut등 8개 기지와 Plei ku, Nha Trang, Bien Choy등 3개 "푸로펠라"기지를 가지고 자유자재로 공군력을 구사할수 있게 된것이며 공중활동의 근본이 우선 이착륙장(離着陸場)의 확보라는 것을 여실히 입증하여 주었다.

越南 지상전이 확대되면서 美 공군은 공산군이 胡志明 통로를 통하여 南침하는 것을 막는것이 北폭과 더불어 병행한 전략적 조치이므로 이에 대한 철저한 대비책을 강구하여 왔던 것이다.

이 胡志明 통로라는 것은 印度支那 半島를 적화시키는데 있어서 공산군에게는 南침의 승패를 판가름하는 기동과 보급의 양대 간선으로서 전략적 혈맥(血脈)의 가치는 말할나위도 없다.

그러므로 이러한 胡志明 통로의 개발은 이미 1940년부터 착수하기 시작하여 이것을 식민道路 23호로 지정하는 동시에 그간 越盟측이 막대한 자금과 노력을 들여 완성한 것이며 이 로선은 LAOS 中부와 南부의 山岳지대 전체를 연결하여 KHMER의 밀림지대를 통하는 全長徑 약 1,100 km에 달하며 견고한 지면과 완전한 배수 시설이되고 요소요소에는 공중정찰로 부터 위장된 대피호와 저장고까지 만들어진 완벽한 군사수송로로서 등장하게 된 것이다.

이리하여 공산군은 胡志明통로를 유지하기 위하여 막대한 노력을 기우렸고 수송부대인 越盟軍 제559부대는 40km 구간씩을 지형에 숙달시켜 주야간을 막론하고 자유로이 운행할 수 있는 3단계 훈련을 거친 기술요원을 확보하고 있다.

숙달된 운전수가 Hanoi를 출발한지 2개월이면 수송"트럭"은 구간을 "릴레이"식으로 운전하여 KHMER 南부지방까지 도달할 수 있는 능력을 가지고 있다.

敵은 연합군의 치열한 폭격에도 불구하고 매일 약 2,000대의 수송"트럭"을 지하 주차장을 출발시켜 운행하는데 그중 25~50%가 파괴되면서도 계속 南하하였으며 美 공군의

폭격이 강화되면서부터 胡志明통로를 지키기 위하여 대공화기 등을 비롯한 적극적인 모든 대공 대책을 강화하기에 이르렀다.

이러한 연합군의 폭격에 대비하여 越盟의 중요 군사기지에는 강력한 고성능 대공 MISSAILE을 비롯한 각종 대공포를 설치하여 왔으므로 이에따라 연합군의 항공기 손실도 계속 증가되어 66년도에 249대였던것이 이해에는 455대로 불어나게 되었다.

또한 敵은 지대공 MISSAILE 대구경(大口徑)고사포로 友軍기를 공격하는 한편 MIG 17기로 정면에서 도전하여 왔으나 이해에 敵機 55대를 격추시키는 전과를 거두기도 하였으므로 그들은 연합군의 폭격으로 입은 치명적인 손실을 복구하여야 되었고 통신망을 수리하였으나 전쟁물자를 越南에 수송하는 능력이 점차로 감소하게 되었다.

이에 따라 파괴된 주요鐵道나 橋梁과 군사道路등을 수리하여 복구하는데 소요되는 인원은 이해만해도 500,000명에 달한것으로 추산되고 있다.

이해의 전략폭격의 주요목표는 中共국경 西쪽에있는 Khaochai로부터 Hanoi간의 鐵道와 橋梁 그리고 화차등인데 이것을 美 제13공군이 주로 폭격을 하였으며 中共국경 東北쪽의 Ramson과 Hanoi, Haiphong에 이르는 港灣, 鐵道 및 조차장(操車場) 橋梁등의 목표는 美 제7함대 예하 공군이 담당하고 越南내에 있는 美 제7공군은 Hanoi로부터 越南에 이르는 鐵道와 橋梁, 胡志明통로를 주로 폭파하였다.

한편 B—52의 전술지원 폭격은 17°선 비무장지역 일대에 대하여 泰國에 있는 기지로부터 감행되었고 중부 高原지대와 東海岸지역 및 南부지역은 沖繩와 Guam島로부터 도양폭격이 실시되고 있다.

이 도양폭격은 밀집된 敵 부대나 요새지 파괴등에 큰 위력을 가지고 있고 敵의 사기를 저하 시킴으로써 友軍 지상군부대 작전에 미치는 성과는 매우 큰 바가 있다.

그러하여 이해의 北폭 결과 Hai phong지역이 고립된것은 항공작전의 중요한 성과였으니 蘇聯을 비롯한 공산국가들이 越盟을 지원하는 대부분의 군수물자가 이 지역을 통하여 越南으로 수송되므로 越盟은 수송 제1단계에서 큰 타격을 받게 되었기 때문이다.

원래 Hanoi 및 Haiphong지역에는 港灣을 통하여 방대한 군수물자가 집적(集積)되고 있음을 알게된 것인데 이제 越南으로 통하는 全 橋梁이 파괴되어 수송되지 못하고 있는 것이며 Tongking灣에 연하고 있는 Haiphong, Hungai 근해(近海)에는 敵의 전마선(傳馬船)과 양륙용 선박이 해상에 나타나는 즉시로 友軍폭격으로 격침되고 있는것이다.

주월 美군사령관인 WEST MORELAND 대장은 北폭효과에 대하여 말하기를 "敵에게 치명적인 타격을 주었으며 敵의 병력과 장비 및 군수물자 수송을 현저히 지연시켰다. 특히 友軍을 사살하는데 사용될 막대한 탄약이 파괴되었으며 장차 많은 병력을 南파하더라도 北폭이 계속되는 限 병력을 유지할 수 있는 군수지원이 극심한 압박을 받음으로써 막강한 연합군 병력으로 敵은 패퇴되고 있다"라고 하였다

이와같이 美 공군이 전략폭격과 전술지원을 전담하는 동안 또 하나의 주요 임무는 지상군의 요청으로 병력과 물자를 원하는 시기와 장소에 이동시키는 수송임무인데 이것은 부대사기와 작전성패(成敗)에 많은 영향을 미치게 하였다.

이 임무를 위하여서는 美 제7공군 예하 제834 항공사단이 주력부대로 활동하였는데 이 사단의 輸送機는 越南안에 있는 여러 飛行場으로부터 매82초마다 한대 비율로 이륙하였고 주야간을 가리지 않고 수송을 계속하였던 것이다.

이해에 수송된 화물과 인원은 매분마다 4,678 L/B나되는데 이것은 美國에 있는 Boston, Omaha, Moline, Oklahoma 市를 합한 인구와 같은 것이며 전년도에 공수되었던 인원 389,000명에 비하여 이해에는 486,000명으로 증원됨으로써 공수사령부의 능력상한선(上限線)에 이르렀다.

이해 한해동안 비행거리는 336,000,000km로서 이와같은 거리는 赤道線上에서 8,750대의 비행기가 지구를 1선회 한 거리에 해당되는 것이다.

이로써 美 공군의 활동이 얼마나 눈부신바 있는가를 능히 짐작하고도 남음이 있을 것이다.

第 2 章

7 月 作 戰 期

要 旨

1. 독수리 67—2號戰鬪
2. 熱風 67—3號戰鬪
3. 暴風 67—8號戰鬪
4 前進 10號戰鬪
5 용머리 1號作戰
6. 洪吉童作戰(首都師團)
7. 洪吉童作戰(第9師團)
8 용머리 2號作戰
9 용머리 3號作戰
10. The Loi 埋伏戰鬪
11. 小部落戰鬪

第 2 章 7 月 作 戰 期

要 旨

연합군이 越南전의 주역을 맡게되자 해·공군을 포함한 지상작전에서 입체적인 전략포석을 끝마침으로서 이해 초부터는 작전 지역이 점차로 고정되었다. 따라서 敵의 주력군을 격멸하기 위한 사단급 이상, 작전을 17°선 일대를 비롯하여 KHMER와 LAOS 국경지역 그리고 1번 道路를 중심한 해안지역과 Saigon 주변에서 각각 전개하게 되었다.

연합군의 이와같은 과감하고도 입체적인 物量戰에 위축을 당하게 된 越盟軍은 7월을 기하여 總力戰을 선포하는 동시에 연합군에게 여름철 공세로 도전하여왔다. 이해 7월 현재로 도합 482,783명을 참전케 한 美國은 계속적으로 지상작전이 확대되기에 이르자 7월 7일 Saigon에서 美, 越高位戰略會談을 개최한 결과 주월 美軍 사령관은 다시 美軍 100,000명 증파를 본국에 요구하였고 越南수상도 이를 또한 刀說함으로써 越南전은 전쟁규모에서나 격전면에서 그 치열함이 절정에 다다른 인상을 주게 되었다.

이때 越南 정부군은 600,000명으로 증강되어 곳곳에 주둔하고 있었으나 그 실전 능력에 있어서는 커다란 기대를 걸수 없었고 오직 기동력과 화력이 우수한 연합군이 광범하게 敵을 격멸하고 있었으며 연합군중 韓國軍은 美國 다음으로 많은 병력이 작전에 참가하여 넓은 전술 구역을 확보한 후, 이미 두번째로 군단급 작전을 전개, 종횡무진으로 越盟軍과 V.C부대를 격파하고 있었다.

韓國軍 2개사단이 1번道路를 중심한 東海岸 지역에서 越盟軍 B—3 전선사령부 예하의 제95, 제18B연대와 V.C부대를 격멸하고 있을때 인접지역과 제2군단 西부 高原 일대에서는 美, 越연합국이 「GREELEY」「PERSING」의 두 작전으로 敵의 주력을 포착 격멸하고 있었다. 首都사단은 「洪吉童 작전」을 전개하면서도 기간중에 「독수리 67—2호」와 「熱風 67—3호」를 비롯하여 「暴風 67—8호」와 「前進 10호 전투」등을 실시하였고 제9사단은 전술책임 지역내에서 탐색 경계작전을 수행하였다.

또 해병 제2여단은 기간중 Chu Lai지역에서 4개대대를 교대시키면서 「용머리작전」을 계속하였다. 이리하여 기간중 韓國軍은 도합 군단급작전 1회에 이어 연대급 작전 2회 그리고 대대급전투 1회와 수색매복등 소부대전투 5,494회를 실시하여 敵軍 643명을 사살하고 포로 55명을 잡았다.

1. 독수리67—2號 戰鬪 (1967년6월21일부터 1967년7월 2일까지)

참조 : 별책부도 제 2 호

가. 통제부대 및 참가부대 지휘관

我 軍

(1) 통제부대

首都사단 제26연대 장 대령 金命洙

(2) 참가부대

제2대대	장	중령 姜 聲 佾
제5중대	장	대위 車 相 湖
제6중대	장	대위 劉 瑛 錄
제7중대	장	대위 許 仲 五
제8중대	장	대위 金 日 中
제9중대(배속)	장	대위 金 希 山
포병제 10 대대	장	중령 權 五 南
포병제628대대	장	중령 朴 大 重

(3) 협력부대

美 제27포병 A포대

敵 軍

DK—11 중대 (70명)
지방 V.C

나. 전투전의 개황

敵의 DK—11중대는 「猛虎8호」및 「烏鵲橋 작전」에서 많은 피해를 입고 그의 일부가 분산 탈출하여 약3개월에 걸쳐 재잔병을 수습하고 인원, 장비를 보충하여 Song Cau 西北方 일대의 Lo Dieu 및 Da Dang 마을을 중심으로한 山岳지대에 근거지를 마련한 다음 제26연대의 제2대대지역과 東부해안선 일대에서 준동하고 있다는 첩보가 수차에 걸쳐 입수 되었다. 이에 따라서 연대장 金命洙대령은 연대에 배속되어있는 공수지구팀을 주요지역에 배치하여 敵의 동태를 살피던중에 제5팀이 6월 8일에 Da Dang 마을 東南方 약 4km 지점에서 敵 약 1개소대로 부터 기습을 받아 1명이 전사 하게 되자 즉시 제5중대로 하여금 공격을 감행케 하였으나 敵을 포착하지는 못하고 말았다. 그러나 계속 전장감시 임무를 수행하고 있던 공수지구팀은 6월 11일 이후에 Lo Dieu마을 일대에서 약 130명, Da Dang 마을 일대에서 약 30명의 敵을 각각 관측 하였다는 보고를 받게된 연대장 金命洙대령은 제2대대장 姜聲佾중령에게 공격준비명령을 하달 하는 한편, 지형정찰을 완료하는 즉시로 공격계

획을 수립하여 이를 예하대에 하달하였다. 전투기간중의 기상은 대체로 맑은 날씨에 기온은 최고 섭씨 40°, 최저 섭씨 25°, 평균 31.6°로서 바람은 12~18Knot의 南東風이 불었으나 彼我간 전투에 영향은 없었다. 전투지역은 Song Cau 西北方 약 12km 지점에 위치한 Da Dang 및 Lo Dieu 마을 일대로서 이 지역은 험준한 山岳과 田畓 그리고 작은 河川들로 형성되어 야자수가 우거져 있고 빠나나가 많이 재배되고 있는 곳이다. 그리고 越南의 전형적인 밀림과 심한 경사를 이루고있는 山岳지대이지만 Lo Dieu 및 Da Dang 마을 주민들은 이곳에서 비옥한 화원지대를 조성하여 생계를 유지하고 있다. 지역내의 심한 경사는 我軍의 기동에 많은 제한을 주고있으나 敵의 은신활동에는 유리한 조건을 제공하고 있다.

다. 전투경과의 개요

(1) 작전계획

연대장으로부터 명령을 수령한 제2대대장 姜蠻俏중령은 도상연구와 항공정찰을 완료한 다음 6월 21일 06.00를 기하여 공격을 감행하고 제1단계 전투는 Lo Dieu마을 일대에서 23일까지 실시하고 제2단계는 그의 東北쪽에서 전투를 전개한 다음 상황진전에 따라 Ong On山 일대에서 제3단계 전투를 실시하기로 결심하였다. 그리고 이 전투를 전개함에 있어서 3개중대를 공격제대로 하고 1개중대를 예비대로 보유하여 기만사격을 실시하면서 敵의 퇴로를 차단한 다음 3개중대를 동시에 공수기동시켜 작전지역을 단계별로 포위하여 반복 정밀탐색을 실시하면서 敵을 완전히 섬멸하도록 계획하였다.

(2) 전투실시

(가) Lo Dieu 마을 지역전투 (제 1 단계)

6월 21일 : 제2대대(장, 姜蠻俏중령)는 06 00에 각중대를 "헬리콥터" 인양지점으로 지상이동 시킨 다음 08.00에 각각 공수기동하여 제5중대(장, 車相湖대위)는 대대의 東南쪽에, 제7중대(장, 許仲五대위)는 西北쪽에, 그리고 제8중대(장, 金日中대위)는 西南쪽에 각각 착륙하는 즉시 Lo Dieu 마을 일대를 완전 포위하고 공격을 감행하였으며 대대의 전술 지휘소는 Lo Dieu 마을 東南쪽 약 2km 지점의 무명高地에 설치 하게 되었다. 이날 제5중대(장, 車相湖대위)는 제7 및 제8 중대와 연결된 포위망을 압축 하면서 Lo Dieu마을 東측방을 탐색 하다가 14.00에 제2소대는 천연동굴 1개를 발견하고 은밀히 접근해서 연막탄을 투척하여 敵의 눈을 가리면서 은밀히 접근한 다음, 동굴내부를 탐색 하여 소금 50

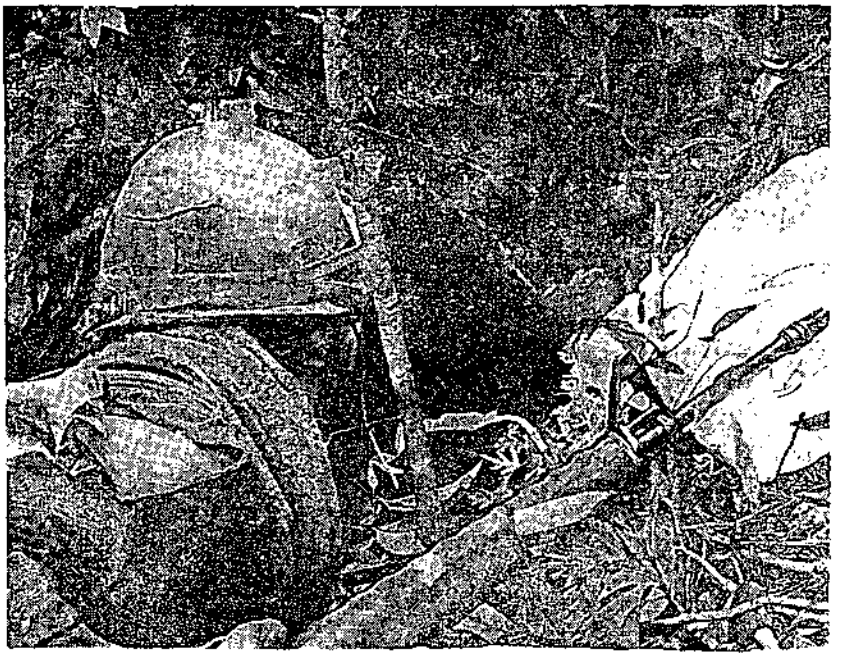

<목수리 67—2호 전투에서 敵이 숨어 있는 동굴을 발견하고 조심스럽게 진입하는 제7중대 용사들>

kg 및 식기 12개와 기타 보급품 다수를 노획하였다. 그리고 제7중대(장, 許仲五대위)는 목표(28)을 점령하고 목표(29)로 진출중에 동굴을 탐색하여 그곳에 은신하고 있는 V.C 7명과 V.C 용의자 74명을 모두 포로해서 긴급히 압송한 다음, 계속 탐색을 실시하였으나 아무런 접적(接敵)없이 야간전투에 임하게 되었다.

6월 22일 : 이날 제5중대(장, 車相湖대위)예하 제2소대의 제2분대는 목표(6)의 전방에서 야간 매복을 실시하고 있었는데 04.05에 소총 1정을 휴대한 敵 2명을 진지 가까이에 끌어들여 집중사격으로 모두 사살하였으며 11.05에는 탄띠 1개를 비롯하여 각종 실탄을 노획하였다.

그리고 제8중대(장, 金日中대위)의 右일선을 담당한 제2소대는 10.25에 목표(59)를 탐색하다가 敵 2명이 도주하는 것을 추격하여 이를 사로잡으려 하였으나 敵은 수류탄을 투척하면서 발악 하므로 소대장은 포로 하기가 불가능 한것으로 판단하고 곧 사살하도록 명령하였다. 이때 일부 병력이 신속히 右회하여 敵을 사살하고 M—79 유탄발사기 1정을 노획하였다.

또한 제7중대(장, 許仲五대위)는 목표(29) 부근 동굴에서 포로한 V.C 진술에 따라 제1소대는 10.45에 목표(28)의 西측방 능선에서 소총 3정과 보급품 다수를 노획하였다.

6월 23일 : 제2대대(장, 姜聲俏중령)는 계획대로 이날로서 제1단계 전투를 끝내기 위하여 각중대는 06.00부터 책임지역을 반복하여 탐색하면서 敵의 은거지로 예상되는 천연 및 인공동굴을 박멸하였다. 이날 제5중대(장, 車相潮대위)는 탐색전을 감행하다가 V.C 2명이 我軍에게 사격을 가하면서 "정글" 속으로 도주 하는것을 발견하고 즉시로 포병사격을 요청하여 敵의 퇴로를 차단 하면서 계속 추격하던 중에 도주하던 敵 2명이 목표(21)과 목표(22)에 연한 능선에서 동굴속으로 뛰어들어 가므로 韓炳秀 하사 등은 재빨리 동굴에 접근해서 수류탄을 투척하여 V.C 5명을 사살하고 소총 2정을 비롯해서 각종 실탄을 노획하였다 그리고 제7 및 제8중대는 부여된 책임지역에서 정밀탐색을 실시하고 18.10에 각각 야간 매복에 임하게 되었다.

(나) Da Dang 지역전투 (제2단계)

6월 24일 : 제2대대(장, 姜聲俏중령)는 3일간에 걸쳐 제1단계의 전투를 끝마치고 이날부터 제2단계 전투를 전개하게 되었다. 이날 각중대는 06.00부터 행동을 시작하여 제5중대(장, 車相潮대위)는 지상으로 기동하여 Da Dang 마을 西쪽에서, 제8중대(장, 金日中대위)도 역시 지상 기동으로 같은 마을 北쪽에서, 그리고 제7중대(장, 許仲五대위)는 "헬리콥터"로 공수 기동해서 같은 마을 南쪽에 각각 착륙하여 이 마을을 四周로 포위한 다음 공격을 감행하게 되었다.

그리고 제5중대는 제1단계 지역으로 부터 제2단계 지역으로 이동중에 제3소대장은 Da Dang 마을 南西쪽 능선에서 V.C 4명이 도주 하는 것을 발견하고 소대원에게 추격명령을 내리는 동시에 곧 중대장에게 요청하여 60mm 박격포와 포병사격의 지원을 받아 敵의 퇴로를 차단하였다. 그런데 敵은 도주하다가 동굴에 뛰어들어 계속 무차별 사격을 퍼부으면서 저항 하므로 金萬圭병장은 분대원 6명을 지휘하여 동굴에 달려들어 수류탄을 투척해서 敵 5명을 사살한 다음 동굴속에 연막수류탄을 투척하여 敵으로하여금 관측 및 조준사격을 못하도록 한 연후에 일제히 돌격을 감행하여 또다시 敵 15명을 섬멸하고 소총 11정과 쌍안경 1개 및 실탄 다수를 노획하였다.

또한 제7중대(장, 許仲五대위)는 이날 목표(9)로 부터 (26)까지, 제8중대는 목표(36)으로부터 (41)까지 각각 탐색전을 전개 하였으나 敵을 포착 하지못하고 야간전투에 임하게 되었다.

6월 25일 : 이날 제5중대(장, 車相潮대위) 예하 제1소대(장, 俞秉守소위)는 Da Dang 마을

西측방 약 1km 지점의 동굴로 부터 敵의 자동화기의 사격을 받게되자 즉시 그곳에 위치하고 있던 제3분대장 李光洙 하사는 분대를 지휘하여 빠른 동작으로 동굴에 접근해서 수류탄을 투척하면서 육박전을 감행, 敵 20명을 완전히 섬멸하고 소총 17정과 기관총 1정을 비롯하여 敵 문서 다수를 노획하였다. 또한 12.20에는 같은 중대의 尹常老 중위가 지휘하는 제2소대의 金丙謹병장이 V.C 3명을 발견하여 이를 추격하게되자 소대 선임하사관은 소대의 일부로서 신속히 포위망을 형성하였으나 敵은 동굴속으로 은신 하면서 계속 대항하므로 金玄東병장은 분대원 5명을 지휘해서 일부는 정면으로부터, 또 일부는 후사면으로 부터 각각 돌격하여 敵 7명을 일시에 섬멸하고 60mm 박격포를 포함해서 공용화기 3정과 소총 2정을 노획하였다. 그리고 화기소대는 Da Dang 마을 西南쪽 1km 지점에 있는 동굴에서 敵의 자동화기 사격을 받고 낮은 자세로 포복 접근한 다음 곧 수류탄을 투척해서 敵 10명을 사살하고 소총 2정과 공용화기 2정을 노획하였으며 또 16.30에는 같은 지역에서 움막을 경계하고 있는 敵 7명을 발견하는 즉시로 이를 모두 섬멸하였다.

이날 제7 및 제8중대는 06.00 부터 책임지역을 계속 탐색하였으나 敵과의 접촉을 이루지못하고 주간전투를 끝낸 다음 야간 매복으로 전환하였다.

6월 26일 : 제5중대(장, 車相湖대위) 예하 제2소대는 이날 10.00에 Da Dang 마을 西측방 능선에서 갈대가 움직이는 것을 목격하게되자 곧 이를 포위공격하여 V.C 5명을 사로잡고 60mm 박격포 1문을 노획하고 해가 서물자 곧 야간 작전으로 전환하여 포위망을 점검하고 매복에 임하였다

6월 27일 : 제2대대(장, 姜聲俯중령)는 최초에 계획된 제2단계 전투를 끝내고 敵이 Aban Donh지역 일대에 은신해 있을것으로 판단하였으므로 연대장 金命洙대령의 승인을 받아 제3단계 전투를 전개하기로 결심하였다. 이리하여 대대의 예비대인 제6중대(장, 劉瑛錄대위)를 포함하여 4개중대로서 Aban Dond 지역 전투를 감행하기로 하였는데 이때에 대대장 姜聲俯중령은 제5대대장 車相湖대위 및 제7중대장 許仲五대위와 그리고 제8중대장 金日中대위에게 제2단계의 마지막 날이므로 전력을 다하여 반복 정밀탐색에 힘쓰도록 하면서 敵의 각종 시설과 동굴을 모조리 박멸하라고 강조하였다.

제8중대 예하 화기 소대는 동굴에 은신중인 敵을 공격하여 2명을 사살하고 소총 1정과 버 1가마를 노획하였다.

(다) Aban Dond 지역전투 (제3단계)

6월 28일 : 제2대대(장, 姜鐸俏중령)는 이날부터 제3단계 전투를 전개할 목적으로 제5 및 제6중대와 제8중대는"헬리콥터"로 공수하고 제7중대는 05.30에 지상으로 이동케 하였는데 이날 제5중대는 대대의 東南쪽에서, 그리고 제6중대는 南西쪽에서, 또 제7중대는 北쪽에서, 나머지 제8중대는 西쪽에서 각각 포위망을 형성하면서 각중대의 목표를 사방에서 일시에 진격하여 탐색하였다.



<독수리67—2호 전투에서 울창한 정글속을 헤치며 탐색하는 제8중대 용사들>

그리고 제8중대는 이날 06.00부터 탐색전을 감행하던 중 敵 3명과 교전하여 이를 모조리 사살하고 소총 2정을 노획하였다.

6월 29일 : 제5중대(장, 車相湖대위)는 이날 06.05에 책임지역을 탐색하다가 敵 2명을 사살하고 소총 2정을 노획한 다음 16.30에는 화기소대가 목표(40)의 北측방에서 동굴에 은신하여 저항하고 있는 약 1개소대 규모의 敵과 치열한 교전끝에 敵 20명을 모두 섬멸하고 소총 29정과 공용화기 2정을 노획하였다. 이에 따라 중대는 사기충천한 가운데 주간전투를 끝내는 동시에 곧 야간전투로 전환 하게되었다.

6월 30일 : 제2대대(장, 姜鐸俏중령)는 이날 06.00부터 중대별로 책임지역을 반복 탐색케 하였으나 접적(接敵)없이 야간 매복에 임하였다.

7월 1일 : 이날 제5중대(장, 車相湖대위)는 14.10에 동굴입구에서 경계중인 V.C 1명을 사살하고 포위망을 형성한 다음 동굴내부를 탐색하여 V.C 2명을 포로하고 소총 1정을

노획하였다.

7월 2일 : 제2대대(장, 姜聲俏중령)는 12일간 계속해 오던 「독수리 67—2호 전투」를 끝마치고 제5중대(장, 車相湖대위) 및 제8중대(장, 金日中대위)는 05.30부터 지상으로 이동해서 중대 전술기지로 복귀 하였으며 제6중대(장, 劉瑛錄대위) 및 제7중대(장, 許仲五대위)는 "헬리콥터"로 공수되었는데 제6중대는 제1대대가 전개하는 「暴風 67—8호 전투」에 참가하고 제7중대는 중대 기지로 돌아갔다.

라. 전투후의 개황

연대장 金命洙대령은 이번 전투를 전개하기에 앞서서 Lo Dieu 와 Da Dang 지역의 敵情을 파악하기 위하여 공수정찰팀을 주요 지역에 배치하여 敵의 동정을 빠짐없이 살피게한 연후에 제 2대대장 姜聲俏중령에게 명령하여 비로소 「독수리 67—2호 전투」를 단행하게 되었다. 또한 대대장은 이 전투를 수행함에 있어서 각중대에 비교적 좁은 전투구역을 부여하여 물샐틈없는 포위망을 형성케 한 다음 점차로 포위망을 압축하여 敵의 거점이라고 보여지는 동굴속으로 敵을 몰아넣어서 일거에 섬멸하는 새로운 전법을 적용하였던 것이다. 그리하여 이번 전투에서 Song Cau 部의 V.C 주력인 Dk-11 중대가 거의 섬멸되었다는 사실이 포로진술에서도 재확인 되었던 것이다. 대대는 이 전투에서 한명의 피해도 없이 도합 敵104명을 사살하고 9명을 포로로 하였으며 V.C용의자 74명을 색출하는 즉시로 압송하는 한편 소총 79정과 기관총 7정 및 박격포 2정을 노획하는 전과를 거두었다. 이와같은 전과는 越南전 사상 대대규모의 전과로서는 그 전례가 없었다. 한편 대대는 7월3일에 대대의 주둔지역인 Binh Thanh 마을 장날을 이용하여 「독수리67—2호 전투」에서 노획한 각종무기를 전시하여 지역주민에게 우리의 위풍을 자랑하는 동시에 그들에게 안도감을 주기도 하였다.

§ 전 훈

◇ 책임지역의 수색

제5중대(장, 車相湖 대위)는 전투초일인 6월 21일 할당된 책임지역을 탐색하여 뚜렷한 전과를 거두지 못하게 되자 22일 이후부터는 각소대의 책임 지역을 상호교체해서 반복 수색전을 전개케 함으로써 전일에 발견하지 못한 동굴을 찾아내어 많은 전과를 올렸던 것이다. 만일 각소대가 동일 지역에서 계속해서 반복탐색을 실시하였다면 대부분의 병사는 전일에 사용하던 기존통로를 따라 탐색을 했을 것이다. 이와같은 예로보아 敵情이 불명확한 상태에서는 상호지역을 교체해서 탐색함으로써 새로운 敵의 은거지를 색출 할수 있는 계기가 될것이다. 그러나 강력하게 편성된 敵의 진지를 공격하거나 부비트랩이 많이 매설된 지역에서는 부대의 책임지역을 바꾸어 전투를 하게되면 도리어 많은 피해를 면치못할 것이다.

◇ 적절한 전장감시 수단의 강구

대대장 姜聲佾 중령은 Lo Dieu지역에서 제1단계 전투를 끝내고 제2단계 전투지역인 Da Dang 지역으로 이동하면서 양개지역을 감제 관측 할 수 있는 Lo Dieu西北方 24km 지점에 위치한 515高地에 특수훈련을 받은 공수지구팀을 은밀히 배치하여 전장감시임무를 수행하도록 조치하였는데 그 편성은 장교 1명, 사병 12명이었다. 그후에 제2단계 지역에서 제5중대는 敵을 포착하여 공격을 감행하였으나 敵은 울창한 밀림 속에서 출몰무상하여 그 행방을 알수가 없게 되었다. 이때 대대장은 관측소로부터 敵이, 다른 지역으로 탈출하지 못하고 계속 제5중대 지역에 은신하고 있다는 보고를 받게 되자 곧 탐색전을 계속 감행하여 敵의 은거지를 색출 섬멸하였던 것이다. 따라서 지휘관은 정확한 정보를 획득하고 상황판단에 도움을 얻기 위하여 전장감시소를 설치 운용하는 것이 더욱 효과적일 것이다.

◇ 軍犬 이용

제5중대는 Da Dang지역 山속에서 개(犬)한마리를 발견하고 이를 적절하게 이용하여 V.C이, 은신한 동굴을 수색해서 전과를 올리게 되었다. 그런데 이 동굴은「맹호 6호작전」이나「烏鵲橋 작전」때에 돌담이나 신인장을 연결한 동굴과는 달리 지하로 30~50m나 되는 수직동굴로서 천연적인 암석을 이용하여 출입계단을 만들고 내부에는 천연적인 음료수가 있어서 수일간, 계속해서 동굴에 은신할 수 있도록 되어 있었다. 그리고 동굴 입구에는 약 2m나되는 나무를 짤라 입구에 알맞게 덮고 我軍이 지나 가면 나무를 치워서 환기를 하도록 되어 있었기 때문에 동굴을 발견하기가 매우 어려웠던 것이다. 따라서 이와같은 동굴을 찾아 내기 위해서는 개를 이용하는 방법도 생각할수 있을 것이다.

§ 참전자의 증언

首都사단 제26연대 장 金命洙 대령

(1967년 9월3일 首都사단 제26연대장 실에서 증언. 현재 대령)

전투초기에 제7중대에서 MON TANA族을 포함해서 4명의 V.C용의자를 잡아서 압송하였는데 그중에는 V.C 7명이 포함되어 있어 이들을 심문해서 얻은 첩보와 그리고 사단 공수지구팀으로 부터 입수한 첩보등을 종합평가한 결과 전투지역내에 많은 敵이 준동하고 있다는 확신을 얻게 되었다. 그리하여 제한된 전투를 실시해서 지역내의 敵을 완전히 섬멸하고 아울러 각종화기 88정과 많은 실탄을 노획 하였다. 내가 이 전투를 통해서 얻은 교훈으로서는 첫째 어느 경우를 막론하고 목표지역에 대한 외곽 포위를 완전무결하게 하고 둘째 반복탐색을 실시해야 하며 세째 중대의 책임지역을 서로 바꾸어 탐색을 실시해야 한다는 것이다. 왜 그러냐 하면 최초에 탐색하는 중대는 우선 敵情이 불명확 하여 敵의 주력부대 와의 접전에 대비한 전투행동을 취하기 때문에 정밀탐색을 철저하게 하지 못하는 것으로 보아야 할것이다.

2. 熱 風 67—3號 戰鬪 (1967년 6월 26일부터 1967년 7월 4일까지)

참 조 : 별책부도 제 3 호
상 황 도 제6·7호

가. 통제부대 및 참가부대 지휘관

我 軍

(1) 통제부대
首都사단 기갑연대 장 대령 李 麟 馥
(2) 참가부대
제3대대 장 중령 高 埰 錫
제9중대 장 대위 金 三 鎭
제10중대 장 대위 徐 根 九
제11중대 장 대위 金 西 煥
제12중대 장 대위 朴 彰 圭
포병제61대대장 중령 馬 俊 哲

敵 軍

E—2B 대대(200명)장, NGU YEN BANG
D—26중대(70명)장, NGU YEN CO

나. 전투전의 개황

제1연대지역내에서 준동하고 있는 지방 V.C들은 이해 4월에서 5월에 이르는 동안 주월 韓國軍이 감행한 「烏鵲橋작전」에서 커다란 피해를 입고 분산되자 또다시 동조자를 규합하여 부대를 재편성하면서 주요보급로상에 지뢰를 매설하는 등으로 我軍의 희생을 강요하는 한편 마을에 침투하여서는 식량을 약탈하는등 갖은 만행을 자행하고 있었다.

6월 6일 14.00에 제3중대(장, 吳鳳燮대위)에 귀순한 E—2B대대 소속 생산요원으로 부터 입수한 첩보에 의하면 敵의 D—26 중대 예하부대는 정부요인 암살과 友軍에 대한 첩보를 수집하는데 혈안(血眼)이 되어있으며 또 E—2B대대의 다른 중대들은 19번 道路변에서 지뢰매설과 식량약탈에 광분하고 있다고 하였다. 다음날인 6월 7일 08.00에는 越南 민병 대원 2명이 "오토바이"를 타고 가다가 기습을 당하였으며 같은날 24.00에는 美軍 보급차량이 19번 道路에서 지뢰가 폭발하여 파괴되었다. 이무렵 敵의 E—2B대대의 병력 80명과 노무자 20명이 각각 5kg의 쌀을 휴대하고 779高地 방향으로 이동 하였으며 또한 敵의 D—26중대 예하 제2소대는 요인 암살과 식량을 약탈할 야욕으로

지역내의 마을에 침투하고 있다는 첩보를 입수하게 되었다. 그뿐 아니라 敵은 반정부 선전과 소규모의 요란행동으로 불안과 공포의 분위기를 조성하여 我軍의 평정사업을 저해하려는 것이었다. 이렇게 하여 敵은 점차로 안하무인격(眼下無人格)으로 스스로 자처하게된 나머지 최근에 와서는 Qui Nhon 항구(港口)에 수중지뢰를 매설하여 놓고 船舶을 파괴하려고 까지 획책하고 있다는 추가적인 첩보도 아울러 입수하게 되었다.

이와같이 敵의 활동이 날이갈수록 활발하여 짐에따라 기갑연대장 李麟載대령은 지역내에서 약1개 중대 규모의 V.C이 준동하고 있는 것으로 판단하게된 결과 이 敵을 포착섬멸하기 위하여 제3대대장 高焯錫중령에게 준비 명령을 하달한 다음 작전계획을 완성하게 되었는데 이 작전은 7월 9일 부터 실시되는 「洪吉童작전」에 앞서 19번道路 南方에 대한 敵의 위협을 제거하는 견제 작전이되기도 하였다.



<熱風 67—3호전투의 목표지점인 山岳全景>

기간중의 기상은 대체로 맑은 날씨에 기온은 최고 섭씨 41° 최저 섭씨 24°였으며 바람은 10~15 Knot의 南東풍이 불었으나 전투에 커다란 영향은 없었다. 그리고 전투지역은 海拔 200m로 부터 600m에 이르는 험준한 山岳 지대로서 彼我간 부대기동에 제한을 주었으며 울창한 산림과 "정글"은 敵의 은신 활동에는 유리하나 我軍의 관측에는 불리 하였다. 또한 그 北方에는 19번道路가 1번道路 부터 갈라져서 西北쪽으로 뻗쳐있고 東쪽에는 Qui Nhon 市가와 사단 사령부가 위치하고 있다.

나. 전투경과의 개요

(1) 작전계획

이리하여 기갑연대장 李麟載대령은 제3대대장 高倬錫중령에게 6월 26일 06.00부터 28일 07.00 이전까지는 연대장 통제하에 전투를 실시하고 그 이후에는 대대장 재량에 따라 Sa Thau마을일대에서 7월 4일까지 탐색전을 전개 하도록 명령하였다. 또한 연대장은 연대의 모든 참모들에게 제3대대의 전투준비에 필요한 사항을 조속히 파악하여 적극적으로 지원하도록 지시하는 한편 어려운 문제가 발생하면 즉시 보고하여 지휘조치를 받으라고 아울러 당부하였다. 연대장으로 부터 위에서 말한 명령을 수령하게된 대대장 高倬錫중령은 작전장교와 정보장교 그리고 통신대장, 포병연락장교등을 대동하고 직접 지형정찰을 끝낸다음 이 전투를 3단계로 나누었는데 제1, 제2단계는 647高地와 1,122高地 일대에서 실시하고 제3단계는 Sa Thau 마을 일대에서 전투를 전개하기로 결심하였다.

이와같이 자대 계획을 완성한 대대장은 연대장에게 보고하여 승인을 받은 다음 각중대장과 참모를 소집하여 명령을 하달하고 필승(必勝)을 다짐 하였다. 대대 작전회의가 끝난다음 곧 각 중대를 방문하여 전투준비 상태를 점검하는 동시에 26일 부터 전개할 이 「熱風 67—3호 전투」의 준비를 서두르게 되었으니 점차 풍운(風雲)이 짙어지고 장차 큰 싸움이 전개되리라는 것을 암시하는 듯 하였다.

(2) 전투실시

6월 26일 : 제3대대장 高倬錫중령은 이날 아침 일찍 일어나서 자신이 먼저 완전무장을 갖춘다음 출동명령을 내리고 대대의 지휘부요원을 한자리에 모아놓고 말하기를 "생사를 초월해서 책임을 완수 할줄 아는 군인이 되는 동시에 韓國의 얼을 심을수 있는 보람을 찾자"고 강조하고 대대지휘부요원을 직접 지휘해서 Suoi Da 지역으로 긴급히 이동하여 전술지휘소를 개설하였다. 각 중대는 이날 06.00를 기하여 짙은 안개속을 뚫고 도보로 이동한 다음 제9중대(장, 金三鎭대위)와 제11중대 (장, 金西煥대위)는 Suol Dat Set 계곡의 左右측 능선에서 北쪽으로 뻗은 능선을 따라 일제히 공격을 감행하였고 제10중대 (장, 徐根九대위)는 西쪽에서, 그리고 제12중대 (장, 朴彰圭대위)는 Nhon 山으로 부터 348高地로 연한 東北쪽에서 敵의 퇴로를 차단토록하면서 지역탐색을 실시하게 되었다. 아침안개가 개이고 섭씨 40°를 오르 내리는 찌는듯한 무더위와 무성한 잡목과 "정글"속을 헤치면서

이날 제9, 제10 양개 중대는 부여된 목표를 공격하고 지역내를 정밀탐색하였으나 마침내 접적을 이루지 못한채 야간전투로 전환하게 되었다. 각중대는 상호부대를 연결하면서 포위망을 재점검하고 敵의 야간접근이 예상되는 小路와 河川 그리고 낮은 지대에 매복조를 배치한 다음 야간 전투의 완벽을 기하도록 힘썼다.

6월 27일 : 이날 연대장 李麟載대령은 대대 전술지휘소에서 대대장 高玗錫중령이 보고하는 전투상황을 청취한 다음 말하기를 "최소한 소대를 2개조로 나누어 탐색전을 실시하고 하나의 바위나 나무라 할지라도 그냥 지나치지 말고 정밀하게 탐색하여 敵을 찾아낼 것이며 또한 敵을 사살하기보다는 포로로 하여 우리가 필요로하는 첩보를 입수하는데 주력해야 한다" 라고 강조하였다. 연대장의 이와같은 지시는 즉시 全장병에게 완전히 주지시키게되었다.

상황도 제6호 熱風67—3호 전투 제1단계(1967. 6 26~6. 28)

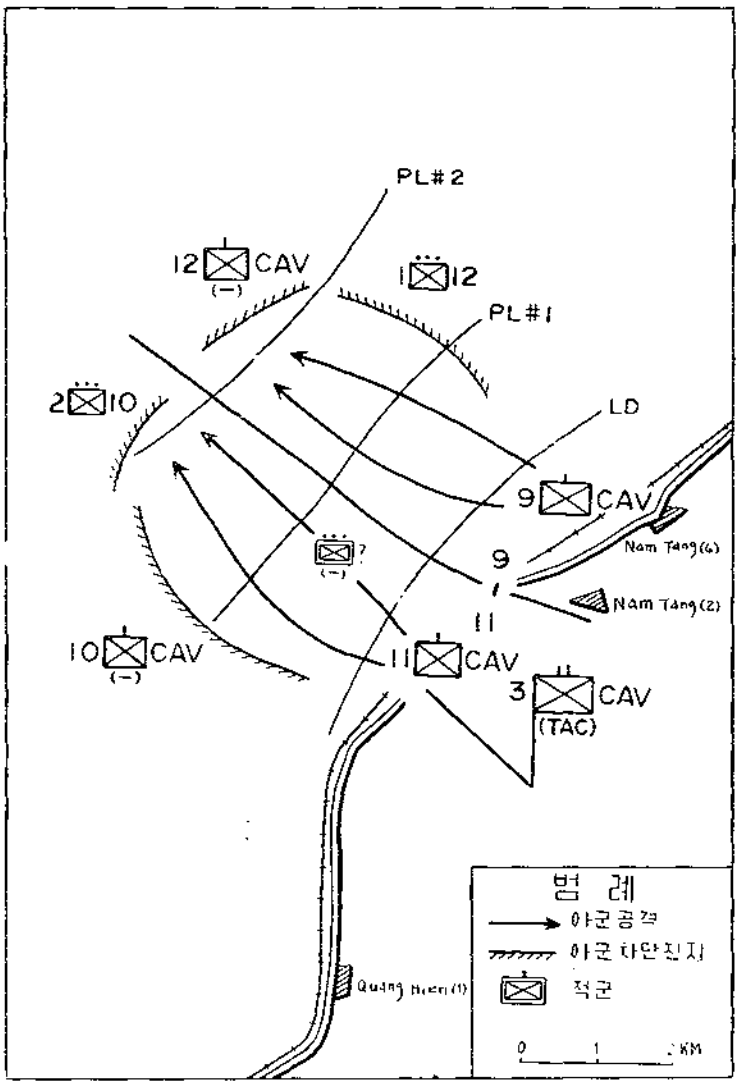

그리고 대대는 이날 계속 647高地와 1.122高地 일대에서 정밀탐색전을 재실시함으로써 제1 및 제2단계 전투를 끝내게 되었다.

6월 28일 : 이날 아침 일찍부터 행동을 개시하여 제10중대(장,

徐根九대위)와 제11중대(장, 金西煥대위)는 도보로, 그리고 제 9 중대(장, 金三鎭대위)와 제12중대(장, 朴彰圭대위)는 "헬리콥터"편으로 공수되어 일제히 Sa Thau 마을에 집결하는 즉시로 전개태세를 취한다음 각기 부여된 목표를 향하여 공격하게 되었다.

이때 제9중대(장, 金三鎭대위)는 대대의 西南方에서, 그리고 제10중대는 東南方에서 또 나머지 제11중대는 東北方에서, 그리고 제12중대는 대대의 西北方에서 각각 포위망을 형성 압축하면서 탐색전을 전개 하였으나 접적은 없었다.

6월 29일 : 이날 제3대대장 高埰錫중령은 각중대를 후전으로 불러 "敵의 은신처가되는 동굴을 모조리 탐색하고 이를 박멸하라"고 지시하는 동시에 "마지막 단계인 이번 전투에서 큰 전과를 거두어야 한다"고 강경한 어조로 훈시하는바 있었다. 이와같은 대대장의 명령에 따라 각 중대는 책임지역내에서 동굴을 박멸하면서 탐색전을 전개하였으나 아무런 전과없이 2일간에 걸친 전투를 끝내게 되었다.

7월 1일 : 이날도 어제와 다름없이 각중대는 책임 지역내에서 정밀탐색을 실시하게 되



<熱風 67—3호 전투에서 敵의 은거지점을 향해 전진하는 제9중대 용사들>

었는데 제9중대(장, 金三鎭대위) 예하 제1소대는 Dac Tien 계곡에서 수직으로 파여진 동굴을 발견하여 탐색한 결과 敵이 사용하던 중공(中共) 제 방망이 수류탄 2발을 노획하였

상황도 제7호 熱風67—3호 전투 제2단계 (1967. 6. 29~7. 4)

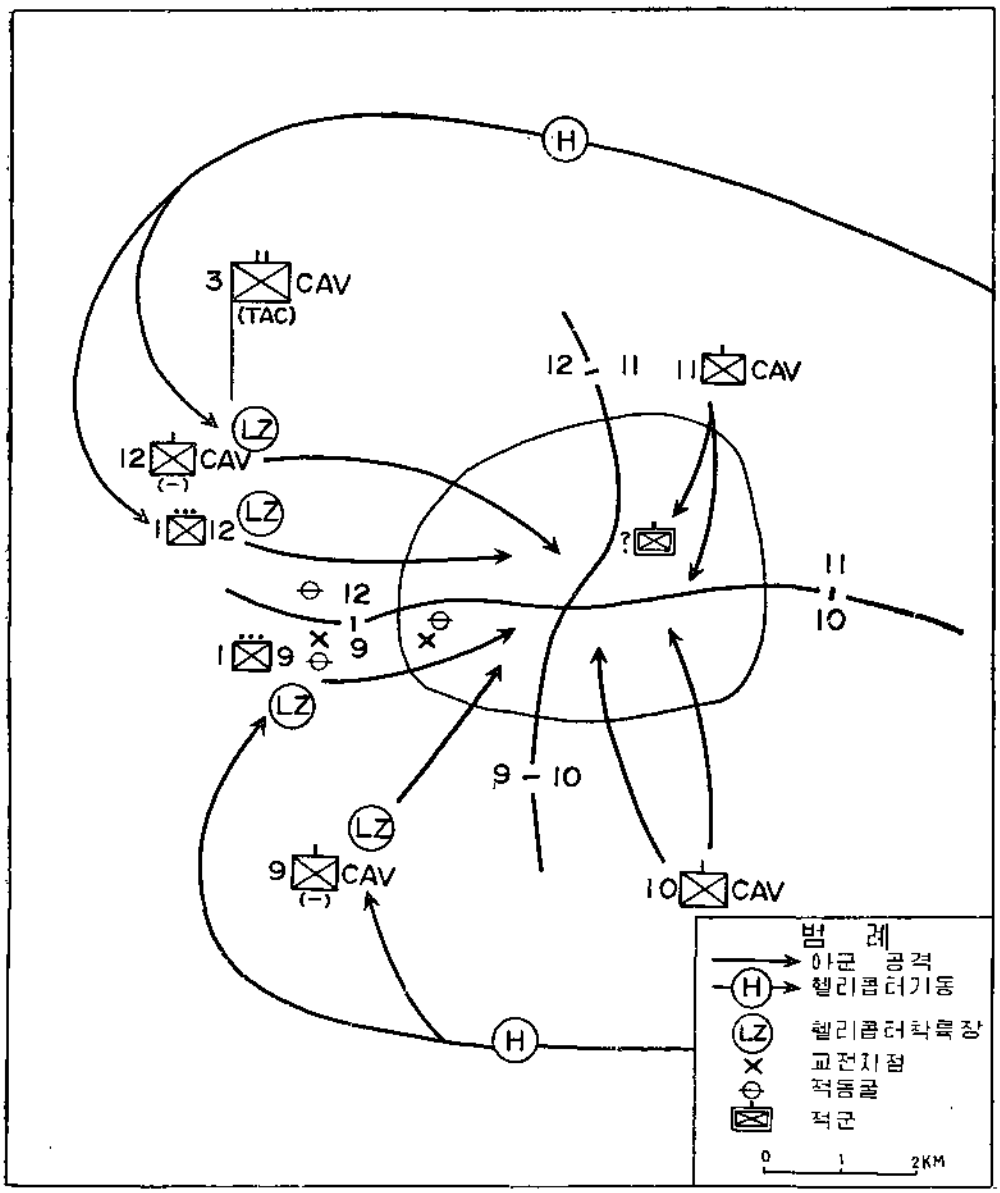

다. 그런데 이 동굴은 나무뿌리 밑을 파서 만든 인공(人工)동굴로서 그 속에는 天然水가 흐르고 있어서 敵이 장기간에 걸쳐 숨어있을수 있도록 마련되어있었고 또한 출입구를 밀폐하여도 공기를 순환할수 있도록 공기통을 만들어 놓았으며 출입구 부근에는 선인장과

잡초등이 우거져서 좀처럼 찾아내기가 어렵게 구축된 것이었다. 한편 중대의 左측에서 탐색전을 계속하고 있던 제2소대는 목표(12)로 진격 하던중 Sa Thau 마을 左측 계곡에서 움막 1동을 발견하고 이를 포위한 다음 포위망을 압축하면서 진격하다가 제2분대의 閔澤基일등병은 V.C한명이 멍청하게 서서 전방을 바라보고 있는것을 은밀히 발견하여 포로로 한다음 소총 1정을 노획하였으니 이 V.C은 꿈자락에서 잡힌것과 마찬가지로 어안이 벙벙하였을 것이리라.

그 뒤에 소대는 17.25에 이르러 Mali 東쪽 능선 밑에서 무성한 잡목밑에 가려져 있는 천연동굴을 발견하고 그 내부를 탐색할 목적으로 일부병력이 들어가는 찰나에 그속에 숨어있던 敵으로 부터 기습 사격을 받았으나 신속하게 엎드려서 겨우 위험을 모면 하게 되었다. 그러나 敵의 계속적인 사격으로 어쩔수 없게 되었으므로 수류탄을 던져서 敵5명을 일시에 폭사시키고 육박전을 감행하여 3명을 포로로 한다음, 긴급히 후방으로 압송하였다.

이날 대대의 全 장병들은 제9중대(상, 金三鎭대위)의 이와 같은 승전의 소식을 듣고, 연 6일간 시달렸던 피로를 한꺼번에 잊고 이날밤의 전승을 다짐 하면서 야간 전투로 전환하였으며 물샐틈없는 포위망을 형성한 다음, 매복에 임하게 되었다.

7월 2일 : 이날 대대는 전날과 같이 포위망을 압축하면서 탐색전을 전개하였으나 敵을 발견하지 못하고 야간매복에 임하였는데 대대장 高珽鍚중령은 이날까지의 작전방법을 재검토 하는한편 계속적인 첩보수집에 여념이 없었다. 그리고 각중대장에게 다음날 실시할 탐색전을 성공적으로 실시하여 이전투를 보람있게 끝내자고 당부 하였다.

7월 3일 : 이날 대대는 05,00부터 행동을 개시하여 책임지역내에서 반복탐색전을 전개하였는데 대대장은 지휘용"헬리콥터"를 요청하여 공중지휘를 하면서 중대간의 간격을 조정하고 의심지역에 병력을 집중투입해서 세심한 부분까지 빼놓치않고 이 탐색전을 진척시켰으나 접적을 이루지 못하고 야간전투로 전환하였다. 그러나 대대장은 주간탐색에 만족하지 않고 야간매복을 더욱 강화하게 되었다.

7월 4일 : 대대는 이날 지역탐색에 병행하여 敵의 은거지를 박멸하는데 주력을 경주하여 敵의 침투를 봉쇄하고 15.00에 이 「熱風 67—3호전투」를 끝냄으로써 Sa Thau 마을을 중심으로하는 지역일대는 동굴을 박멸하는 TNT의 폭음소리와 포연이 사라지고 평온을 되찾게 되었다.

라. 전투후의 개황

이 전투는 경미한 결과으로 종료하였였으나 「洪吉童 작전」 기간중에 사단사령부를 중심으로한 지역일대 및 19번道路를 포함하여 그의 東쪽 山岳지대에 대한 敵의 위협을 제거 하였으며 또한 광범위한 지역을 단계별로 나누어 정밀탐색전을 전개하면서 敵의 동굴과 시설등을 완전히 박멸함으로써 지역내의 안전을 도모한 것이다. 그리고 또한 이번 전투로 인하여 이 지역에 거주하는 마을주민의 불안감을 해소시킨 계기가 되었다는데 그 비중(比重)이 더욱 크다고 본다. 이 전투에서 대대는 敵 5명을 사살하고 3명을 포로로 하였으며 소총 8정을 노획 하였다.

§ 전 훈

◇ 機先 제압

敵은 최근에 와서 19번道路 주변에 숨어서는 我軍의 전투활동을 방해하는 일방, 마을에 침투하여서는 식량을 약탈하고 주요인물의 암살을 꾀함으로써 지역주민을 불안속에 떨게 하였던 것이다. 그러나 이 전투에서 敵의 근거지를 완전 박멸하고 정밀탐색전으로서 지역에 대한 안전을 높이게 되었던 것이니 어떠한 작전이라도 敵의 機先을 제압하여 일대타격을 가하는 것이 무혈전승의 요도(要道)라는 것을 일깨워 주는것이다.

3. 暴風 67-8號 戰鬪 (1967년7월2일부터 1967년7월4일까지)

가, 통제 부대 및 참가부대 지휘관

我 軍

(1) 통제부대

首都사단 제26연대 장 대령 金命洙

(2) 참가부대

제1대대 장 중령 金成燦

제2중대 장 대위 金泳澤

제3중대 잠 대위 鄭賛模

제6중대(배속) 장 대위 劉瑛錄

포병제10대대 장 중령 權五南

(3) 협력부대

越南軍 제22사단 제47연대 1개중대

越 南 지방군(R.F.) 1개중대

敵 軍

제18연대 제9대대 (410명)

제95연대 제201중대

DK-9중대 (90명)

지방 V.C

나, 전투전의 개황

사단은 「猛虎 8호 작전」을 통하여 지역내에서 준동하고 있는 敵을 거의 포착 격멸 하였으나 이들은 분산된 병력을 다시 규합하여 부대를 재편성한 다음 我軍 지역내 여러 곳에 "부비트랩"을 설치하고 불의의 기습을 감행할 수 있는 기회만을 노리면서 我軍의 회생을 강요 하려고 하는 일방으로 마을 내에 잠입 하여서는 식량을 약탈하고 하부 지하조직의 재건을 꾀하고 있었다. 6월에 접어들면서 敵의 이와같은 압약은 더욱 노골화하여 그들의 DK-9중대는 Sui Nang 지역에서 식량을 약탈한 다음 東南方으로 사라져 버렸으며 6월 23일에는 그들의 제95연대가 Phu Xuan 마을에 주둔하고 있는 越南 특수임무부대(CIDG)를 공격하기 위하여 Dong Xuan 西南쪽 약 10km 지점인 Ky Lo 계곡일대에서 분산 잠복 하면서 호시탐탐 기회를 노리고 있다는 첩보를 입수하게 되었다. 그뿐만이 아니라 다음날인 24일에는 단대호 미상의 敵 약 1개대대가 400高地 Song Cau 西南方 7km지점 일대에서 개인호와 교통호 작업을 실시한 다음 西北쪽으로 이동 하였고 敵 제18연대의 제9대대 및 제95연대의 제201중대는 Dong Xuan 西南方에서 준동하고 있다는 첩보를 아울러 입수하게 되었다. 그리고 首都사단 제26연

대의 제7중대는 전술책임지역내를 탐색하다가 폐허화된 가옥에서 敵 문서 다수를 노획 하였으며 제10중대(장, 閔 丙璇대위)는 6월 29일 08.20에 V.C 약 1개분대와 교전하여 이를 섬멸하였다. 또한 제5중대(장, 車相胡 대위)는 Song Cau 西北쪽 7km 지점에 위치하고 있는 166高地 일대에서 1개소대 규모의 敵을 포착하여 그중 26명을 사살하고 공용화기 및 소총 다수를 노획하였다. 여기에서 제26연대장 金命洙 대령은 사단장 楠炳寶 소장의 명령에 따라 「洪吉童 작전」에 앞서 6번 B道路 北方에 대한 敵의 위협을 미리 제거하기 위하여 대대 규모의 전투를 실시하게 되었다. 이 전투지역은 Dong Xuan으로 부터 北쪽으로 연한 개활지의 左右측 高地인데 이곳은 200m로 부터 300m에 이르는 험준한 山岳과 밀림으로 형성되어 我軍의 부대기동과 관측에는 큰 제한을 주고 있으나 敵의 잠복 준동에는 유리한 지형이다. 또한 전투지역 南쪽에는 Cai江이 흐르고 있으며 6번 B道路가 1번道路로 부터 갈라져서 전투지역을 경유하여 Van Canh으로 연해있다.

다, 전투경과의 개요

(1) 작전계획

연대장 金命洙 대령은 6월 21일부터 7월 2일까지 제2대대(장, 姜聲俏 중령)가 전개한 「독수리 67-2호 전투」를 지휘하고 숨돌릴 사이도 없이 덥수룩한 수염을 깎지도 못하고 직접 제1대대(장, 金成燦 중령)를 지휘하여 또 다시 이 「暴風 67-8호 전투」를 단행하게 되었다. 이 전투는 越南정규군 제22사단 예하 제47연대 예하 1개중대 및 越南 지방군과 합동으로 실시하기 때문에 이들 지휘관 및 연대참모와 제1대대장 金成燦 중령 등을 긴급 소집하여 공격계획에 대한 합의를 본 다음 연대장은 이자리에서 말하기를 "이 전투는 우리의 우방인 越南軍과의 합동작전이라는데 더욱 큰 의의가 있으므로 우리는 최대한의 전투력을 발휘해서 전투를 성공리에 끝내어 이 나라의 평화를 위해서 획기적인 전환점을 만들어 보자" 라고 강조한 다음 모든 참석자들과 한자리에 모여 필승을 다짐하는 축배를 들었다. 연대장 金命洙 대령으로부터 명령을 받게된 제1대대장 金成燦 중령은 비록 낯익은 지형이지만 다시 한번 관계 참모를 대동하고 "헬리콥터" 편을 이용하여 직접 지형정찰을 끝낸 다음 명령을 하달 하였는데 이자리에 참석한 연대장 金命洙 대령은 강조 하기를 "금번 전투는 「洪吉童작전」 기간중에 위협이 되는 지역내의 敵을 미리 찾아내어 섬멸하는 것이며 대부대 작전에 앞서서 敵을 기만하는 수단의 하나인 동시에 그의 전초전이 될수 있는 중요한 책임이 주어져 있다"라고 지적하였다. 그리고 대대장 金成燦 중령을 대동하고 대대 지휘부 요원들의 군장을 두루 살피면서 병사들의 어깨를 두드려 주며 그들을 격

려하였다. 이와같이 하여 대대는 공격준비를 완료하는 한편 내일 부터 실시되는 이 전투를 위하여 대대 관측소를 경계중인 제2중대(장, 金泳澤 대위) 예하 제1소대를 이날 14.00 에 그의 임무를 교대시킨 다음 원대로 복귀시켰다

(2) 전투실시

7월 2일 : 이날 06.00에 제1대대(장, 金成燦 중령)의 각중대는 Dong Xuan 東北쪽에서 越南정규군 중대와 서로 협조하여 포위망을 형성한 다음 이를 압축 하면서 공격을 개시 하였으며 越南軍과 지방군 중대는 Dong Xuan 北方 개활지에서 차단임무를 수행 하면서 지역탐색을 실시토록 하였다 그러고 대대 전술지휘소는 "헬리콥터"편으로 공수되어 그 부근에 있는 400高地로 기동하여 설치한 다음, 이날 17.00에 이르러 부대가 계속 진격을 감행하게 되자 또다시 276高地로 지휘소를 옮기게 되었다. 이날 각 중대는 이 전투의 중요성을 알고 있기 때문에 단1명의 敵이라도 노치지 않으려고 10m 전방에서 움직이는 물체조차 알아볼 수 없는 무성한 "정글"속에서 비오듯 흐르는 땀 방울도 아랑곳 없이 정밀탐색전을 감행 하였으나, 접적은 없었고, 곧 이어, 야간 전투에 임하게 되었다. 밤이 깊어가고 어두움이 더 할수록 경계병의 눈망울은 초롱불 같이 밝아만 가고 있는데 멀리서 간간이 들려오는 포성과 개 짖는 소리가 귓전을 스쳐만 가고 있었다.

7월 3일 : 이날 아침 일찍부터 주간 전투로 전환한 각 중대는 오직 敵을 포착 격멸코자



<驪風67—8호전투에서 敵피의 치열한 교전을 벌이며 敵의 은거지점에 육박하는 제3중대 용사들>

하는 일념에서 소대 상호간에 책임지역을 교체해 가면서 정밀탐색을 전개 하였으나 敵을 발견할 수가 없게되므로 그들의 근거지인 동굴을 박멸하게 되었다. 그리하여 이곳 "정글" 속에서는 TNT의 폭음소리가 여기저기에서 진동하게 되었는데 마치 越南평정의 메아리 같이 들려오는 것이었다. 이와같이 전투를 전개하는 동안, 어두움이 깃들게 되자 대대는 내일의 승전을 다짐하면서 야간매복을 실시하게 되었다.

7월 4일 : 이날 대대장 金成燦 중령은 각 중대장에게 반복정밀 탐색을 명령하고 연대장 金命洙 대령에게 延2일간의 상황을 요약 보고한 다음 "헬리콥터" 편으로 공중지휘를 감행하는 등으로 탐색전을 전개 하였으나 敵을 포착하지 못하고 이날 17.00에 이 「暴風 67—8호 전투」를 끝마친 다음 전우들이 기다리는 기지로 복귀하여 장류병들의 마중을 받았다.

라. 전투후의 개황

이번에 실시한 전투지역은 사단에서 대소부대의 전투를 통해서 지방 V C을 이미 격멸하여 안전지역으로 확보한 지역이지만 敵은 항상 유동적이고 예기치 못하게 암약하므로 때로는 6번 B道路에 지뢰를 매설하기도 하고, 주민을 학살하기도 하여 그 출몰이 무상(無常)하였다. 특히 지난 수개월에 걸쳐 입수된 첩보에 의하면 Dong Xuan 지역 일대의 高地에서 敵의 대규모 부대와 활동이 여러번 보고 되었다. 따라서 이번 전투는 「猛虎 작전」을 단행하기 위한 견제작전으로서 敵의 대 부대를 포착 하거나 광범위한 지역을 포위하는 개념과는 달리 6번 B道路의 안전을 확보하여, 다음 작전을 보다 유리하게 전개하는데 그 의의가 있었던 것이다. 그리고 「猛虎작전」의 기도를 비익하기 위하여 敵을 기만 하는데 좋은 계기가 되었다고 보아야 할 것이다.

§ 전 훈

◇ 事前의 포석

「猛虎 8호 작전」 이후 敵은 분산된 병력과 동조자를 규합하여 Dong Xuan 지역 일대의 천인 및 인공 동굴에 잠복처를 마련하고 있었다. 따라서 이번 전투에서 敵을 포착하기 위한 정밀탐색을 전개하는 한편, 동굴을 박멸하여 재차 敵이 사용할 수 없도록 만들어 버렸으니 지역의 안전을 위하여 敵이 준동할 수 있는 근거지를 미리 박멸하게 된 것이다. 그러므로 이러한 대응책은 戰果의 다과(多寡)와 접적의 유무를 논할 필요도 없이 전술상 필요한 사전의 포석이라 할 것이다

4. 前進 10號 戰鬪 (1967년7월2일부터 1967년7월4일까지)

참조 : 별책부도 제 4 호
상황도 제 8 호

가. 통제부대 및 참가부대 지휘관

我 軍

(1) 통제부대
首都사단 제1연대 장 대령 金鳳喜
(2) 참가부대
제 2 대대 장 중령 朴定云
제 6 중대 장 대위 安埠燮
제 7 중대 장 대위 洪性泰
제 8 중대 장 대위 朴晋化
장갑중대(배속)장 대위 李成一
(3) 협력부대
越南 지방군 5개중대

敵 軍

단대호 미상 V.C 중대(70명)

나. 전투전의 개황

「烏鵲橋 작전」에서 지리멸렬된 敵은 다시 분산 병력을 규합하여 부대를 재편성하면서 양민들에게 위세를 과시할 야욕으로 6월 초에 접어 들면서 Go Boi 평야에서 점차로 준동을 활발히 하기 시작하였다. 그들은 마을에 침투하여서는 지방 간부들을 살해하기도 하였으므로 주민들은 공포에 쌓여 불안에 떨고 있었다. 즉 6월 7일 21.00에는 Phu My 西北方 17km 지점에 있는 An Hamy 마을에서 面長이 3명의 V.C으로 부터 저격을 당하였으며 역시 같은 시간에 越南건설단 복장을 입은 괴한 9명이 어둠 속에서 나타나 지방간부를 암살하려고 하였으나 마침내 그 뜻을 이루지 못하고 도망치기도 한 것이다. 또 6일에는 수 미상의 V.C들이 돌연히 나타나서 집에서 잠들고 있는 An Guang面長을 살해하였으며 Binh Long 마을에서는 단대호 미상의 V.C 약 개2소대 규모가 나타나 마을 주민을 모아놓고 채권을 주면서 쌀과 돈을 강탈하여 가기도 하였다. 뿐만 아니라 6월초에는 소대규모의 V.C들이 Bai山으로 이동하였으며 이달 중순부터는 Go Boi 평야의 Long Hau 지역을 중심으로 분대규모의 지방 "게릴러"가 출몰하면서 하부조직을 강화하려고 꾀하기도 하였다. 또한 같은 지역의 Chan Da 마을 일대에는 중대규모의 단대호 미상의 敵이 잠복하여 我軍에 대한 첩보수집 활동을 전개하면서 Bai山과 Qui Nhon간의 주민들로 부터 식량을 약탈하기도 하였다. 따라서 이러한 여러

가지의 첩보를 종합판단하여 제1연대장 金鳳燊 대령은 사단장 柳炳賢소장에게 작전계획을 세워 건의한 다음 그 결재를 얻는 즉시로 작전명령을 내려 「洪吉童 작전」에 앞서서 담당지역내에서 준동하는 敵을 탐색 격멸하여 지역의 안전을 확보할 목적으로 이 전투를 전개하게 되었다. 전투기간중의 기상은 맑은 날씨가 계속되었고 기온은 최고 섭씨 40° 최저 섭씨 25° 평균 섭씨 31.5° 였으며 바람은 西北風이 10~18Knot로 불었으나 전투에 큰 지장은 없었다. 전투지역은 Qui Nhon 西北方 약 14km 지점에 있는 Go Boi 평야 일대인데 거기는 무수한 마을과 田畓으로 형성되어있고 마을 주위에는 대나무 숲이 우거져서 敵의 잠복준동에는 유리하나 我軍의 관측 및 기동에는 불리하였다.

다. 전투경과의 개요

(1) 작전계획

연대장 金鳳燊대령은 이 전투를 계획하기 전에 Binh Dinh 省長으로 부터 Long Hau 지역에 대한 韓, 越 합동작전을 요청받은 사실이 있었기 때문에 이 「前進 10호전투」를 越南지방군과 합동으로 실시하기로 결심하고 자신이 구상한 바를 사단장 柳炳賢소장에게 보고하여 쾌히 승락을 받았음은 앞서 말한 바와 같다. 그리하여 연대장은 Binh Dinh 省長과 협조한 끝에 越南지방군 5개중대와 합동으로 이 전투를 전개하기로 결정하고 越南지방군 중대장들과 연대의 제1대대장 朴定云중령및 대대급이상 참모를 소집하여 작전회의를 주재하게 되었는데 우선 공격계획을 완성하기에 앞서 사단장에게 건의한 결과 2개 장갑소대를 지원받게 되어 이를 제2대대에 배속케한 다음 또 추가적으로 부대를 공수하기 위한 "헬리콥터"의 지원을 요청하게 되었다. 이와 같은 절차를 밟은 다음 곧 작전계획을 완성하여 명령을 하달하였다. 이리하여 연대장으로 부터 명령을 수령하게된 제2대대장 朴定云중령은 도상연구와 지형 정찰을 직접 실시하고 대체적인 복안을 세운 다음 즉시 자대계획을 작성하기에 이르렀는데 대대장은 Long Hau마을을 중심으로 전투지역을 3개지역으로 구분하여 제6중대(장, 安璋燮대위)및 제7중대(장, 洪性燊대위)와 그리고 제8중대(장, 朴晋化대위)에 각각 지역책임을 부여하는 동시에, 1개 지역씩 축차적으로 포위 공격토록 하는 전법을 사용하기로 결정하고, 기동계획을 완성하여 이를 하달하였다. 그리고 대대장 朴定云중령은 각 중대장을 전화로 불러 다짐하기를 "다시 한번 출동준비 상태를 점검하여 미비된 점을 보강하고 병사들에게 충분한 수면시간을 주도록 하라"고 지시한 다음, 부대대장에게 "전투기간 중 대대 잔류병력을 통활지휘하여 경계를 철저히하라"고 당부하였

다.

(2) 전투 실시

7월2일 : 이날 06.00을 기하여 대대 공격정면(正面)에서는 일제히 포성이 울려 퍼졌으니 이는 10분간의 공격준비사격이 실시된 것이고 이동안 각 중대는 "헬리콥터"편으로 출동을 고대하고 있었는데 이때 각 병사들의 얼굴에는 기어코 敵을 적멸하여 전공을 세우겠다는 굳은 결의가 넘쳐 흐르고 있었으며 자유의 십자군으로서의 긍지가 엿보이기도 하였다.

또한 어떤 병사는 "맹호, 맹호부대 용사들아"하고 首都사단가를 선창하여 다른 전우들과 어울려 합창을 하기도 하였다. 이러는 동안 공격준비 사격이 끝나자 이들을 태운 "헬리콥터"群이 먼지를 날리면서 착륙 목표인 Song Cau마을 상공을 향하여 일로(一路) 직행하고 있을 무렵, 이것을 바라보게된 敵은 어찌 할 바를 몰라, 다만 간담이 서늘하여지고 갈피를 잡지 못하였으리라. 이리하여 각 중대는 계획된 지점에 착륙하자 곧 포위망을 형성하고 越南지방군 중대와 같이 탐색전을 전개하게 되었다. 그런데 제6중대(장, 安埠燮대위)는 Qui Nhon 北方 15km 지점에 위치한 An Loi마을 부근에서 탐색하다가 敵이 매설한 "부비트랩"이 폭발한 탓으로 申東燮하사가 부상을 입고 긴급히 "헬리콥터"편으로 후송되었다. 그리고 제8중대 (장, 朴晋化대위)는 17.05에 암석으로 중첩된 천연동굴을 발견하고 이를 탐색하여 81mm포탄 5발을 노획하였으며 제7중대(장, 洪性泰대위)의 야간매복조는 19.40에 Hoa Tay마을 부근에서 V.C용의자 1명을 잡아서 곧 이를 대대본부로 압송하였다.

7월3일 : 대대장 朴定云중령은 전날 제6중대 (장, 安埠燮대위)지역에서 수발의 "부비트랩"을 발견한 점을 감안하고 지역내에 이와같은 "부비트랩"이 많이 설치되어있을 것으로 판단한 결과 각 중대장에게 이에대한 주의를 환기시켰다. 또한 대대장은 자신이 체험한 점으로 미루어보아 敵은 기동이 용이한 개활지나 또는 我軍이 흔히 통행하는 小路에 다양한 종류의 "부비트랩"을 매설하기 때문에 이와 같은 지역을 우회 또는 회피하여 탐색을 하라고 지시하였다. 각 중대는 이와 같은 대대장의 지시에 따라 각별한 주의를 집중하면서 탐색을 계속하였으나 敵이 은거하였던 흔적조차 발견하지 못하고 야간매복을 실시하게 되었다. 또한 각 중대는 인접부대와 상호 연결을 유지하면서 매복조를 배치하고 매복조와 매복조 사이에는 상호연락이 가능하도록 음향신호를 미리 마련하여 수시로 상황을 연락 또는 보고하였다 이와같은 요령은 敵을 발견하였을 때 상호지원으로 한

상황도 제8호 前進 10호전투 경과 (67. 7. 2~7. 4)

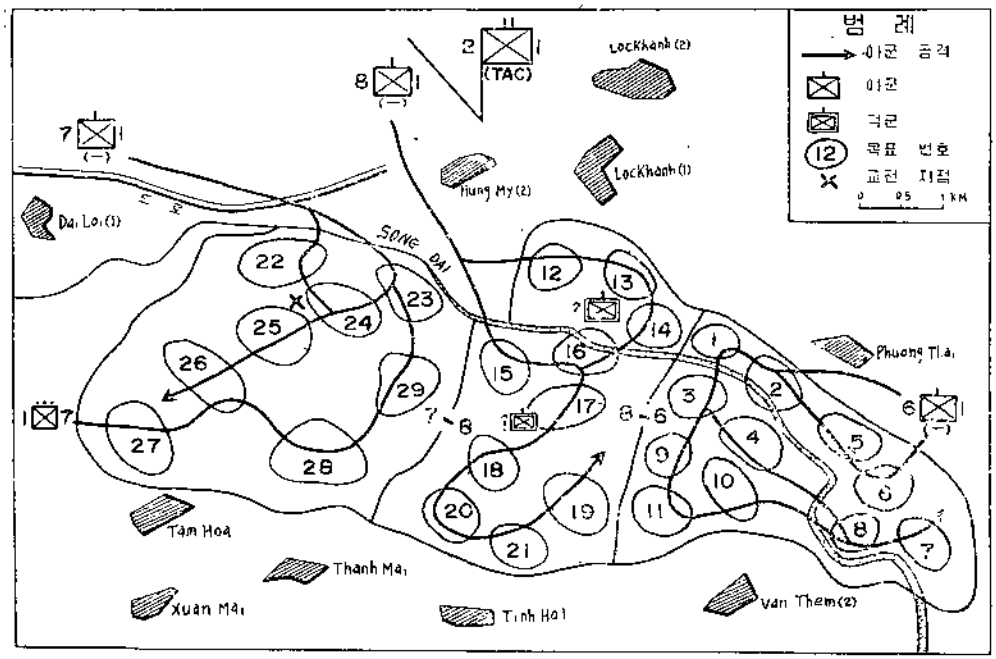

명의 敵도 놓치지 않고 격파할 수있는 방법이 되기도 한 것이다.

7월4일 : 이날은 이 전투의 마지막 날이 었으므로 대대장 朴定云 중령을 비롯한 대대의 모든 장병들이 "敵을 찾아 내자"라는 일념으로 탐색전을 계속하여 제8중대(장, 朴晋化 대위)는 10.30에 Lonh Cau 마을 일대에서 동굴을 탐색한 결과 쌀 2가마를 노획하였으며 제6중대(장, 安埈變 대위)는 11.50에 움막 1동을 발견하여 이를 탐색하다가 그 부근에서 敵의 "부비트랩" 다수를 제거하고 움막 내부에서 의자(椅子) 15개를 발견하는대로 파괴하고 말았다. 이날 각 중대는 다시 한번, 반복 정밀탐색을 실시하면서 동굴을 모조리 박멸하여 敵의 근거지를 완전히 제거한 연후에 17.00에는 전투를 끝내고 고국의 소식이 기다리는 기지(基地)로 돌아갔다.

라. 전투후의 개황

제1연대(장, 金鳳諧 대령)는 6월초에 Phu My 北方에서 韓, 美, 越 합동작전을 실시한 다음 7월에 들어서서는 처음으로 越南 지방군과의 합동으로 이 전투를 전개한 것인데 그 결과 비록 뚜렷한 전과는 올리지 못하였다 할지라도 이 전투를 통하여 越南 지방군과의 우호증진과 필요시에는

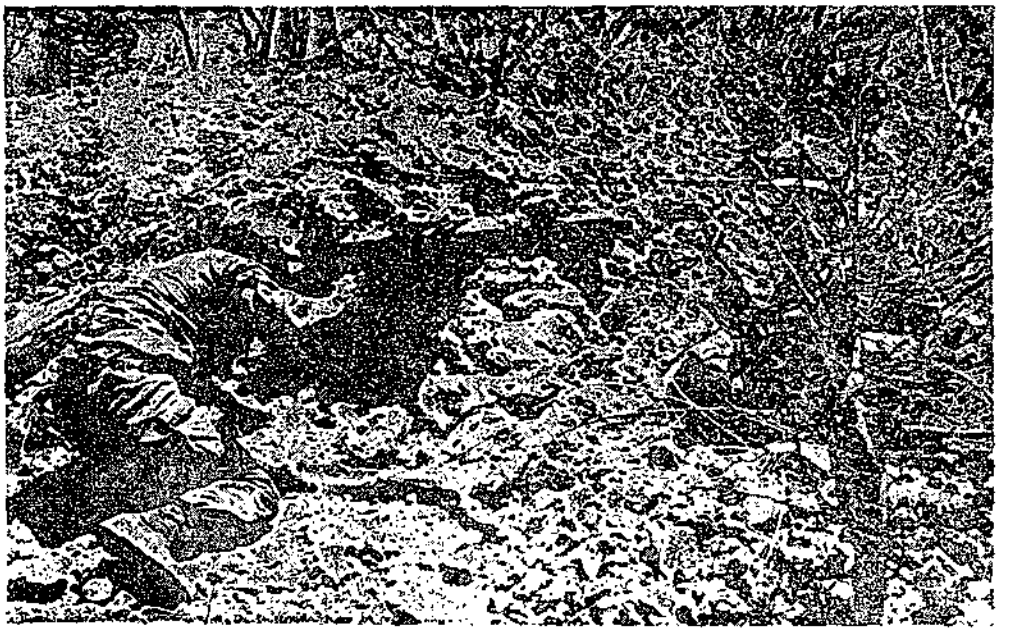

<前註10호전투에서 마을 부근에 구축된 敵의 "벙커"를 향하여 대검을 들고 돌입하려는 제7중대 용사들>

언제든지 합동작전을 단행할 수 있는 계기를 마련하게 되었다는 것은 커다란 소득이라 할 것이다. 또한 이 전투는 「洪 吉童작전」중에 있을 수 있는 Go Boi 평야 및 Phu Cat山으로 부터의 敵의 위협을 사전에 제거하여 지역내의 안전을 더욱 굳게 다짐하는 시금석(試金石)이 되기도 하였다.

§ 전 훈

◇ 民心의 안정책

越南의 곡창지대로 알려져있는 Go Boi평야는 敵이 식량을 약탈하기 위해 계속 침투하고 있었으나 제1연대는 대소 작전을 통해 많은 敵을 포착 격멸하여 이 지역의 안전을 확보하였던 것이다. 그러나 최근에 입수된 첩보에 의하면 소대규모의 敵의 암약이 빈번하여 마을 주민들은 불안에 사로잡혀 있었으므로 이 전투에서 비록 전과는 없었다고 하더라도 지역내의 안전을 다시 확인하여 주민들에게 안도감을 주는 무형적인 영향력은 결코 적지 않았다고 보는 것이다.

§ 참전자의 약력

首都사단 제1연대장 金 鳳 彝 대령

1949. 5. 23 소위임관
1950. 2. 1 제7사단 제1연대 제10중대 소대장
1950. 8. 11 首都사단 제1연대 수색소대장
1951. 8. 1 首都사단 제1연대 중대장
1951. 10. 28 首都사단 정보처 보좌관

1952. 3. 10 首都사단 기갑연대 정보주임
1953. 4. 16 정보학교 교수부장
1954. 1. 15 첩보부대 교육과장
1956. 3. 5 육군본부 수송감실 행정과장
1956. 9. 10 首都사단 기갑연대 대대장
1958. 12. 20 首都사단 제26연대 부연대장
1960. 5. 18 제2훈련소 비서실장
1961. 8. 30 제35사단 제105연대장
1962. 7. 23 전투교육기지사령부 작전처 교육과장
1962. 11. 15 전투교육기지사령부 작전처 차장
1963. 8. 21 首都사단 참모장
1965. 1. 20 首都사단 제1연대장
1965. 8. 20 제6사단 제19연대장
1967. 3. 22 首都사단 제1연대장

제1연대 2대대장 朴 定云 중령

1950. 12. 16 소위 임관
1951. 9. 17 제5사단 제27연대 제9중대 소대장
1953. 10. 3 제5사단 27연대 제9중대장
1954. 5. 15 제5사단 제27연대 작전주임
1957. 7. 25 제38사단 작전참모대리
1960. 11. 26 제20사단 제60연대 제2대대 부대대장
1966. 5. 20 제15사단 제50연대 제3대대장
1966. 10. 17 首都사단 제1연대 제2대대장

5. 용머리(龍頭)1號 作戰 (1967년 7월 3일부터 1967년 7월11일까지)

참조 : 별책부도 제 5 호
부록작명 제 14 호

가. 통제부대 및 참가부대 지휘관

我 軍			
(1) 통제부대			
해병제2여단	장	준장	金 然 翔
(2) 참가부대			
제1대대	장	중령	金 明 煥
제1중대	장	대위	尹 昌 烈
제1소대	장	소위	李 茂 秀
제2소대	장	중위	高 一 雄
제3소대	장	소위	李 吉 男
제2중대	장	대위	劉 鉉 泰
제1소대	장	중위	金 基 燮
제2소대	장	중위	吳 錫 烈
제3소대	장	중위	朴 鍾 瓘
제3중대	장	대위	文 守 長
제1소대	장	소위	盧 鉉 良
제2소대	장	중위	文 學 玉
제3소대	장	중위	權 永 述
특공중대(배속)	장	대위	金 鎭 玉
제1소대	장	중위	金 明 道
제2소대	장	중위	朴 炳 勳
제3소대	장	중위	郭 忠 道
제2대대	장	중령	高 哲 勳
제6중대	장	대위	金 聲 鎭
제1소대	장	중위	趙 在 俊
제2소대	장	중위	崔 相 鎬
제3소대	장	중위	朴 海 錫
제7중대	장	대위	張 義 平
제1소대	장	중위	孔 錫 景
제2소대	장	중위	張 秀 根
제3소대	장	중위	李 東 枝
제3대대	장	중령	劉 時 鍾
제10중대	장	대위	姜 周 信
제1소대	장	중위	元 榮 俊
제2소대	장	소위	殷 熙 睦
제3소대	장	중위	金 泰 一
제11중대	장	대위	金 熙 根
제1소대	장	중위	崔 大 錫
제2소대	장	소위	李 秀 鉉
제3소대	장	소위	趙 永 鎭
포병대대	장	중령	李 鉀 石
제5중대	장	대위	廉 奭 燾
		대위	李 英 玉
		(1967. 7. 8 이후)	
제6중대	장	대위	高 點 東
제7중대	장	대위	曺 尙 鉉
155mm 제1포대(육군)			
중포중대	장	소령	金 昌 麟

항공대 상 소령 朴 容 贊
(3) 협력부대

美 해병 제 1 비행사단장 NORMAN·J. ANDERSON

敵 軍

V. C 주력군 제 1 연대 (2,135명)
제40대대 (800명)
제60대대 (600명)
제70대대 (350명)
제90대대 (325명)
越盟軍 제2사단 제33포병연대
GK 제33포병대대
V. C 지방군 제48대대 (350명)
V. C 주력군 제1506공병대대 (330명)
V. C 지방군 제21중대 (130명)

V. C 지방군 T18중대 (60명)
V. C 지방군 T20중대 (100명)
V. C 지방군 P31중대 (120명)
전략촌 게릴라 (1,357명)
제409전투공병대대 제40중대(MF) (90명)
제506 전투공병중대(LF) (80명)
제506 전투공병중대 (90명)
V. C 지방군 120대대(20대대) (475명)

나. 작전전의 개황

해병 제2여단은 1965년 10월 9일에 과월한 이래 越南 中部 Tuy Hoa지구에서 벌인 수 많은 전투에서 빛나는 전공을 세우고 1966년 9월에는 越南에서도 가장 敵情이 심한 Chu Lai 지역으로 새로이 이동하여 왔다.

이동과 더불어 여단은 Chu Lai 南쪽 18km 거리에 있는 지점을 중심으로 광대한 전술책임지역(TAOR)과 정찰책임지역(RAOR)을 설정하고 1966년 말까지 제1단계 작전으로서 북극성(北極星)작전. 「투표함작전(선거보호)」「황금작전(추수보호)」「飛鳳작전」「龍眼작전」「Phu Roc 방어전투」「여명작전」등8회에 달하는 敵情탐색전과 진지편성 그리고 진지에 대한 방어전을 마쳤다. 이로서 거의 무방비 상태로 되어있던 이 지역에서의 작전의 주도권을 장악하게 됨, 해병 제2여단은 67년 1월부터는 제2단계 작전에 착수하여 지역내의 敵 박멸과 전술기지의 확대등 본격적인 평정사업에 착수하게 되었다.

이리하여 해병 제2여단은 67년 6월말까지 「投網작전」「烟眼작전」「Tra Binh Dong 기습방어전투」「巨龍작전」「海龍작전」「雨龍작전」「怒龍 1호 및 2호작전」등 11회의 작전을 완수하여 越南의 자유와 평화를 잠식(蠶食)하는 越盟軍과 V. C 들에게 통렬한 철퇴(鐵槌)를 가하여 진정한 우방군의 일원으로서 또는 전우로서의 사명을 다하여 大韓의 국위를 드높이고 越南국민은 물론 자유세계의 신뢰와 우의(友誼)를 더욱 두텁게 하여 왔다.

여단이 진주한 Chu Lai지역은 원래 V C의 주요 세원(稅源)지가 되어 왔을 뿐만 아니라 그들의 부식인 늑감(젓의 일종)과 소금의 주요 조달지였다. 그러므로 이 지역의 敵들은 여하한 희생이 있

더라도 여력이 있는한 그리 쉽사리 포기할 수 없는 곳이었다.

그들은 기회만 있으면 1967년 2월 14일~15일에 있었던 Tra Binh Dong전술기지에 대한 기습공격과 같은 전술을 비롯하여 각양각색(各樣各色)의 "게릴러"전을 악착같이 벌여 옴으로써 我軍작전을 방해하고 그들의 세력을 유지하기 위하여 온갖 발악을 다하여 왔다.

그러나 이와같은 敵의 노력에도 불구하고 여단이 계속하여 벌인 작전으로 敵은 많은 인명(人命)의 손실을 입었고 또한 그들이 활동하기에 자유스러웠던 옛날과는 달리 많은 제약을 받게되어 사기는 저하일로에 놓여 있었다.

이런 까닭으로 1967년 6월말까지 이 지역의 敵은 점차 그 세력을 잃어 갔지만, 아직도 다음 몇가지 점에서 그 능력을 인정하지 않으면 안 되었다.

첫째, 여단 전술지역 西南部 일대에 위치한 1개 연대 규모의 敵 병력은 그들이 정하는 장소와 시간을 택하여 我軍을 공격할 수 있을 것이며

둘째, 전술지역 東부에 위치한 敵은 또한 증강된 1개연대 병력으로서 我軍의 부근 진지를 공격할 수 있을 것이다.

세째, 지역안의 敵은 계속적으로 "유격전"과 소부대에 의한 국부(局部)작전, 교란작전과 공격전을 취할 수 있으며

네째, 敵은 지역 안에서 국부적인 방어전과 특히 西부 山岳지대에서는 我軍의 공격에 비교적 효과 있는 방어전을 수행할 수 있을 것이다.

다섯째, 지역내 敵들은 그들이 건설한 비밀동굴에서 오랫동안 온신 도피할 수 있을 것이다.

이러한 敵情판단아래 지역내 敵을 완전섬멸하고 연합군의 일원으로서 越南軍 및 지역내에서 활동하는 혁명개발단사업을 지원하기 위한 작전계획 제9—67호를 준비하는 한편 단편명령 제30—67호에 의거, 전술 책임지역 南北을 관통(貫通)하는 1번道路를 가로질러 東西로 왕래하는 敵을 포착하여 섬멸하기 위해 매복전을 강화하였다.

여단 (장, 金然翔 준장)이「용머리(龍頭)1호 작전」을 실시하기 전인 1967년 6월 25일부터 7월 1일까지 1주일동안 敵으로 인하여 야기된 사태는 敵 소대규모와의 교전이 4건, 敵의 소총에 의한 교란 및 저격활동이 6건, 대공사격이 2건, 부대활동 44건(대대규모 2건, 중대규모 1건, 소대규모 12건, 분대규모 26건, 기타 3건)과 기타활동 4건이 발생하였다.

기간 중 특기할 상황으로서는 제1대대 제2중대가 실시한 매복전에서 접적이 3회나 있었는데 敵은 22명이 사살되고 추정사살 1명, 소총 5정과 기타 장비를 노획하는 전과를 올렸던 일인데 이노획물 가운데는 쌀, 생선, 소금이 많았던 사실로 미루어 보아 敵은 아직도 이 지역을 식량과 부식 조달지역으로 삼고 있음을 알수 있었고, 友軍의 활동이 빈번할수록 敵의 준동이 비례적으로 증가되리라고 예상할 수 있었다.

여단은 이와 같이 예상되는 敵들의 준동에 대비하지 않으면 안되었고 특히 전술책임지역 北쪽의 美 육군 제196여단과의 경계선의 취약성(脆弱性)을 악용하여 준동하는 敵을 섬멸하기 위해서는 인접부대인 美 육군과의 합동작전이 필요하였으며 또한 탐색지역의 확장과 전술기지의 개편이 뒤따

르게 되었다.

이리하여 실시된 「용머리 1호작전」의 기간 동안 날씨는 밝을 날이 예상되었고, 기온 또한 최고 섭씨 41° 최저가 22° 습도는 77%로 예상되었다.

이와같은 기상조건은 항공작전에는 효과적이지만 무덥고 뜨거운 날씨는 지상기동부대로 하여금 많은 고통을 각오하지 않으면 안 되게하였다.

작전이 실시된 野山지역은 越南특유의 관목과 잡초가 영킨 "정글"지대를 이루고 있어 부대기동에 많은 장애가 되었을 뿐만 아니라 1번道路를 제외한 다른 지선(支線) 道路와 동굴들은 대부분 협소하여 차량운행이 곤란하여 작전부대의 추진보급은 단지 공중투하에 의존하지 않으면 안되었다.

다. 작전경과의 개요

(1) 작전계획

작전명령 제11—67호(부록작명 제14호참조)에 따라 실시케된 「용머리(龍頭) 1호작전」은 부대배치를 재조정하며 중대 전술기지를 새로이 편성하는 것과 동시에 지역안의 敵활동을 봉쇄하기 위한 매복전과 탐색전을 실시하는 한편 지역안 주민들에 대한 민사심리전을 아울러 실시하는 것이 이 작전의 목적이었다.

이 작전은 여단 전술책임지역(TAOR) 東北쪽 인접에 위치한 美 육군 제196여단과의 협동으로 실시되었는데 이들은 7월 5일부터 7월 9일까지 해병 제2여단과의 접경지인 東北쪽 일대에서 APC 2개중대와 전차 1개 중대의 지원으로 敵 탐색과 박멸전을 감행하였다.

여단이 실시한 「용머리 1호작전」은 7월 3일부터 11일까지 9일간에 걸친 작전계획기간중 제3대대 제10중대 1개 소대가 1번道路 西쪽 8km지점의 10高地인 An Diem 마을 (3)에 새로운 진지를 편성케하는 것과 제1대대의 제1중대와 제3중대는 "헬리콥터"에 의한 공중기동으로 서로의 진지와 임무를 교대하는것. 그리고 제2대대의 제6중대와 제7중대로 하여금 전기한 美 육군작전과 더불어 전술책임지역 東北부 접경지역에서 차단엄호작전을 7월 5일부터 9일까지 병행(倂行) 실시케 하였다.

또한 작전 기간중 지금까지 여단 예비대로 있던 제11중대가 새로이 여단 본부 西쪽 8km 거리인 Tra Binh Bac 마을(2) 南쪽 高地에 새로운 진지를 편성하는 일이었다.

(2) 작전실시

(가) 제10중대 제1소대의 새로운 진지개설과 제1, 제2대대의 전투



<敵의 사격을 받아 구멍뚫어진 전우의 철모를 물끄러미 내려다보는 용사>

1. 7월 3일 : 제1대대(장, 金明煥 중령)「용머리1호작전」첫날인 이날 제1대대의 제2중대(장, 劉鉉泰 대위)는 여단 특공중대 소속의 1개 소대를 배속받아 야간에 매복하기로 예정되어있는 (중대기지 西北方 1km The Loi마을 (4 南쪽과 기지 南쪽 2.5km 지점 1번 道路 西쪽 일대를 정찰하기 위하여 16.30에 기지를 출발하고 지역 일대에 대한 정찰임무를 마친 다음 17.25에 장한 모습으로 기지에 돌아갔다.

이어 제2중대의 1제소대와 특공소대는 날이 어두워 지자 20.05에 우리측 기도를 감추기 위해 특별한 주의를 경주하여 기지를 출발하고 곧 4개분대로 분리되어 특공소대는 The Loi마을 (4) 南쪽 1번道路 근방에, 제2중대의 제1소대(장, 金基燮 중위)는 특공소대의 매복지점과 연결지어 그 南쪽 300~400m지대와 중대기지 南쪽 1.5km인 1번道路 근방 西쪽 Phng Nien마을 (2) 부근에, 그리고 또한 일개 분대는 Phng Nien마을 (2) 南쪽 1km 지점에 각기 진입(進入)하여 1번道路를 횡단(橫斷), 東西로 이동하는 敵을 포착 섬멸하기 위한 매복을 실시하였다.

이밖에 대대상황으로서는 제3중대(장, 文守長 대위)가 중대기지 北쪽 1.5km인 Phan Hoa마을(2)에서 전날 밤 매복임무를 수행하고 이날 아침 06.05에 이상없이 귀대한 일이 있었다.

2. 제3대대(장, 劉時鐘 중령)——한편 제3대대는 제9중대(상, 李恒求 대위)에 배속되었던 10중대(장, 姜晶信 대위) 제1소대(장, 元榮俊 중위)가 제9중대의 배속으로부터 해제되어 "헬리콥터"로 제10중대 관측소(OP)인 100高地(제10중대 南쪽高地)에 10.10에 이동 완료하여 돌덩어리와 엉키고 설킨 나무뿌리를 제거하여야 하는 어려운 진지작업을 실시하였다.

7월 4일 : 제1대대(장, 金明煥 중령)——전날 4개 재대로 분리하여 매복을 실시한 제2중대 (장, 劉鉉燊 대위)의 야간 매복대는 이날 05.50에 각기 매복지점에서 임무를 마친 다음, 06.10에 기지로 복귀하였다.

대대는 이날 또한 어제에 이은 매복을 실시하기로 결정하고 19.45에 제2중대(장, 劉鉉燊대위)에 배속된 특공소대를 어제의 매복지점에서 약간 西쪽에, 그리고 같은 중대의 2개분대는 특공소대 매복지점 南쪽과 중대전술기지 南쪽 500m거리인 1번道路上에 각각 매복시켰으나 별다른 접적은 없었다.

한편 여단 전술책임지역 東쪽 110高地위에서 전술기지를 지키고 있던 제3중대 (장, 文守長 대위)는 06.45에 어제의 매복대가 귀대하고 이날 새로이 1개소대 (—)로 하여금 중대기지 西南쪽 1.5km거리인 지점에서 야간 매복을 실시케 하기 위해 19.24에 기지를 출발케 하고 20.10에 매복지점에 도착, 임무를 수행케 하였다.

7월 5일

1. 제1대대(장, 金明煥 중령)——이날 대대는 제1중대(장, 尹昌烈대위)와 제3중대(장, 文守長 대위)의 진지교대에 따르는 첫 단계로서 각기 선발대를 교환하는 한편 1번道路를 중심으로한 매복전을 계속하였다.

즉, 제1중대(장, 尹昌烈 대위)는 09.55에 美 해병대에서 지원된 "헬리콥터"에 의해 새로이 맡게 된 제3중대(장, 文守長 대위) 진지에 선발대 요원 12명이 도착하였고 제3중대에서는 같은 인원수인 선발대가 09.30에 기지를 출발, 10분후인 09.40에 제1중대 CP에 도착하여 진지교대에 따르는 기초작업을 실시하였다.

한편 제2중대(장, 劉鉉燊 대위)는 이날 새벽 05.45에 배속된 특공소대와 2개분대의 매복대가 접적없이 임무를 마치고 기지로 복귀하였다.

이날 19.45에 이르러 제2중대(장, 劉鉉泰 대위)는 1번道路上의 매복을 계속하기 위하여 특공소대를, 어제 실시한 매복지점 근처에, 그리고 중대소속의 2개 분대를 또한 특공소대가 매복하는 지점에서 200m가량의 北方인 1번道路변과 기지 南方 2.5km지점인 1번道路上 橋梁부근에 배치하여 또다시 어제에 이은 매복을 실시케 하였다.

2.제2대대(장, 高哲勳 중령)——「용머리 1호작전」이후 처음으로 부대기동을 시작한 대대는 美 육군 제196여단 작전에 호응, 차단진지 (가) (제2대대 東北方 Lac Son 마을 (1)일대) (나) 〔(가)지역 西쪽 Nam Yem 마을 (5)일대〕에 진출할 목적으로 제6중대(장, 金聲鎭 대위)는 목표 (나)를, 제7중대(장, 張義平 대위)는 목표 (가)를 공격하는 한편 탐색전을 전개하였다.

이날 제6중대(장, 金聲鎭 대위)는 06.00에 행동을 개시하고 제1소대(장, 趙在俊 중위)를 공격소대로, 제2소대(장, 崔相範 중위)를 예비소대로 하여 목표지역을 일시에 공격케 하였다

그리하여 이날 08.00에는 제1소대를 右일선, 제2소대를 左일선 부대로 하여 은밀히 차단진지를 점령하여 임무를 수행케하는 한편 제2소대 2분대(장, 金英植 하사)를 차단지역 (나)의 南方 400m 지점에 매복시켜 주간에 我軍의 눈을 피해 출몰하는 敵을 박멸하기 위한 노력을 지속하였지만 敵은 마침내 발견할 수 없었다.

이리하여 제6중대는 17.00에 야간방어지역인 차단지역, (나) 左측지점으로 이동하여 19.30부터는 야간방어 태세에 들어갔다.

또한 제7중대(장, 張義平 대위)는 제3소대(장, 李東枝 중위)를 左일선, 제2소대(장, 張秀根 중위)를 右일선, 그리고 특공분대와 ROCKET분대를 예비대로 하여 목표(71)을 공격케하였다.

08.55에 중대 右일선이, 차단진지 (가) 南方 200m 지점에 이르렀을때, 제2소대 제1분대(장, 金完奎 하사)는 수류탄으로 제작된 "부비트랩" 1개를 처음으로 제거하는데 성공하였다.

이어 제7중대(장, 張義平 대위)는 10.00에 목표(71)의 탐색을 마친 다음 제2소대를 左일선, 제3소대를 右일선에 배치하고 Lac Son 마을 (4) 일대에서 차단임무를 수행하다가 12.35에 敵이 울타리위에 가설한 "부비트랩"이 폭발되어 전투분위기는 고조되었으나 다행하게도 我軍의 손실은 없었다.

그런데 이 "부비트랩"은 종래의 방법에 의한 것과는 달리 敵이 먼 거리에서 조종 폭발하는 장치여서 주목을 끌었다.

13.25에 제3소대(장, 李東枝 중위)와 중대본부는 시계(視界)가 양호한 Lac Son마을(1) 北쪽 高地로 이동하여 부근지역 일대를 탐색하다가 이번에는 중대에 배속되어 전투하고 있던 공병조(工兵組)가 나무위에 교묘하게 가설된 대인지뢰 1발을 발견하고 이를 제거하였으며 15.50에는 앞뒤에서 敵의 저격탄 20여발의 집중 사격을 받았지만 재빠른 대응책으로 아무런 손실을 입지 않았다.

17.00에 차단지역 (가)에서의 임무를 마치게 된 중대는 야간 방어지역인 50高地로 이동하기 시작하였는데 이번에는 南쪽지역으로 부터 敵의 소총 사격 20여발을 받아 105mm포 사격을 요청, 이를 완전 제압하였고 끝 중대는 목표지역으로 이동을 완료하였다.

19.25에 야간방어 지역을 탐색하고 있던 특공분대의 金宗鉉 분대장은 81mm박격포로 제작된 "부비트랩" 1발을 발견하여 이를 폭파 제거하는 공을 세웠고 중대는 20.00 부터 완전히 야간방어 태세에 들어갔다.

이날 작전지역을 순찰비행하던 여단의 L—19기는 10.00 에 Nam Yem마을(4) 北쪽 근방에서 V.C 10명, Lac Son마을 南쪽 74高地 근처에서 V.C 20명을 발견하여 10.40에 105mm 포 사격을 요청한 다음, 집중사격으로 이를 전멸시키고자 하였는데 추정사살 13명과 동굴 8개를 파괴하는 전과를 올렸다.

(나) 제1, 제3중대의 진지교대와 제2대대의 전투

7월 6일 : 여단은 예정된 계획에 따라 제1대대(장, 金明煥 중령) 제1중대(장, 尹昌烈 대위)와 제3중대(장, 文守長 대위)의 진지를 서로 교대케 하였고 제2대대(장, 高哲勳 중령)는 전일에 계속하여 여단 전술책임지역 東北部지역 일대에서의 지역차단과 탐색전을 실시케 하였다.

1. 제1대대(장, 金明煥 중령)——어날 제1중대를 제3대대 진지로, 그리고 제3중대를 제1중대 기지로, 선발대의 교대에 이어 그 주력을 이동시키는 단계로 접어들게 되었다. 이런 까닭으로 제1중대(장, 尹昌烈 대위)는 10.00에 지원된 "헬리콥터"에 의해 그간 피흘려 지킨 중대기지를 출발하고 10.20에 제3중대 기지에 도착, 진지교대를 완료하였으며 제3중대(장, 文守長 대위)는 09.30에 중대CP에서 175명이 "헬리콥터"에 분승(分乘), 제1중대 이동에앞서 제1중대 진지로 10.00에 도착, 피차간에 진지교대를 마치게 되었다.

이날 대대의 다른 상황으로서는 제2중대가 어제 실시한 매복대인 특공소대와 2개 분대에 관한 상황인데 이들은 각기 그들의 매복지점으로 부터 05.55에 원대에 복귀한 바 있

으며 09.30에 특공소대(一)는 제2중대 배속으로 부터 해제되어 원대로 돌아 갔었다

2. 제2대대(장, 高哲勳 중령)——어제에 이어 전투를 계속하게 된 제2대대는 제6중대(장, 金炯鎭 대위)가 06.30에 차단진지 (나)에 진출하게 되어 여기에서 약 1시간동안, 지역탐색전을 벌여, 소기의 목적을 다하였으며 19 30에 임무를 마치게 된 중대는 이날의 야간방어지역에 이동하였다. 여기에서 "헬리콥터"에 의한 재보급품을 수령토록 하였으나 갑작스러운 여단 명령으로 진지 편성을 하고 있던 중대는 18.55에 다시 원기지로 귀대하였다.

또한 제7중대(장, 張義平 대위)는 An Cuong마을 (1)의 진공(進攻) 작전을 위하여 제6중대 제3소대(장, 朴海錫 중위)와 제1소대(장, 孔錫景 중위)는 서로 합세하여 지정된 목표(71)로 진출케 하였는데 6.35에 이르러 제1소대 제1분대장 崔德三하사는 敵의 압력식 지뢰 2개가 5m간격으로 매설된 것을 발견하자 곧 이것을 제거하여 我軍의 손실을 미연에 방지할 수 있었던 것은 매우 다행한 일이었다. 한편 (71) 목표를 향해 계속 진출하고 있던 2개소대는 07.30에 Nam Yem마을 (7) 南쪽 개활지에서, 敵으로부터 약간의 소총 사격을 받았으나 2개 소대는 이에 아랑곳 없이 서로 엄호하는 가운데 계속 전진하여 마침내 목표(71)에 도달하고 제7중대본부와 같이 모일 수가 있었다.

08.40에 이르러 중대는 제3소대(장, 李東枝 중위)를 右일선, 제6중대 제3소대(장, 朴海錫 중위)를 左일선, 제2소대(장, 張秀根 중위)를 중앙에, 제1소대(장, 孔錫景 중위)를 예비소대로 하여 목표 (72)에 대한 일제 공격을 시작하였다.

이때 상황으로는 09.00에 (71)목표 東쪽지점에서 60mm "부비트랩" 1개를 발견 제거한 것이었는데 목표는 09.30에 점령, 확보하고야 말았다.

이어 11.50에 중대는 An Cuong마을 (1)을 포위 공격하였는데 제3소대(장, 李東技 중위)는 외곽경계를 실시하였으며 1개 소대가 마을에 진입하였다.

마을에 진입한 이 소대는 주민 200여명을 한 곳에 모아 이들의 안전과 정보획득에 힘쓰면서 마을에 숨어 있는 敵 색출과 박멸을 위하여 탐색전을 전개하였다.

해병 제 2여단(장, 金然翔 준장)은 제7중대(장, 張義平 대위) 작전의 진전에 따라"헬리콥터"편으로 越南 민병대(PF) 10명을 비롯하여 통역관1명, 위생병 2명, 방첩대요원 2명을 12.55에 이 마을에 급파, 대민 선무공작과 심리전을 실시하는 한편 이들에게 쌀 500kg을 나누어주고 대민 진료활동을 전개한 다음, 14.45에 다시 원소속으로 복귀시키게 되었다. 이로부터 1시간반 뒤인 16.00에 이르러 중대는 목표(74)를 거쳐 기지로 되돌아 가다가

V.C 1명을 체포하였으니 이것은 쓰러지면서도 끝까지 싸우는 해병정신의 발로(發露)라고도 할 것이다.

한편 18 30에, 어제 중대가 점령한 바 있던 목표(71) 西쪽 지역에서 敵으로부터 소총사격을 받았으나 포사격으로 응수하여 이를 제압하고 19 30에 중대는 기지로 복귀하였다.

또한 이날 전투에 배속되었던 제6중대(장, 金鮮鎭 대위) 제3소대(장, 許福德 중위)는 돌아가는 길에 당초 제7중대 제3소대와 합세하였던 10高地에 진입하였다.

(다) 제2대대의 3일째 전투와 제11중대 신진지 편성

7월 7일(D+4)

1. 제2대대(장, 高哲鉉 중령)—제6중대(장, 金鮮鎭 대위)는 07.00에 기지를 출발, 차단진지 (다)를 완전히 탐색한 다음 제1소대(장, 趙在俊 중위)를 右일선, 제2소대(장, 崔福龍 중위)를 左일선에 배치하여 이날의 지역 차단임무를 수행하였으며, 15 30부터 1시간동안에 걸쳐 (다)에서 (라)로 이동함으로써 맡은 바 임무를 완수하였다. 이윽고 17.25에 임무를 마친 제6중대는 야간행동으로, 다음날 08.00에 중대기지로 복귀하였는 데, 이날 아침의 태양광선은 무던히도 따가웠다. 이렇게 하여 유유(悠悠)히 기지로 돌아간 중대는 이날 포로로 한 敵 1명을 압송한 다음 중대기지를 중심으로 평상임무를 수행하였는데 이날 19 30에 제2소대(장, 崔福龍 중위)는 이날의 차단진지 (라) 北쪽지점에서 야간매복을 실시하였다.

어제 밤 차단지역 (마)에서 야간매복하였던 제7중대(장, 張義卓 대위) 제2소대(장, 張秀根 중위)가 아침에 무사히 중대기지로 돌아 갔는데 중대(—)는 차단진지 (나)로 06 30에 진출하다가 Nam Yem 마을(5) 小路 교차점에서 원시적 수법을 써서, 철창으로 엮어 만든 함정을 발견, 이를 제거하였으며 07.30에 별다른 敵情없이 (나)에서 차단임무를 수행한 후 13.40에 중대기지로 귀대하였다.

2. 제3대대(장, 劉時鍾 중령)—제11중대(장, 金熙根 대위)의 신기지(전술기지) 점령작전으로 제10중대(—)(장, 姜庸信 대위)는 08.35에 행동을 개시하고 제11중대(장, 金熙根 대위)가 새로운 기지에 진입하는 동안, An Diem 마을(9) 南쪽 60高地 일대에서 엄호임무를 담당하였으며 제11중대가 이동완료한 다음, 17.15에 중대기지로 복귀하였다.

한편 제11중대는 새로운 진지를 개척하여 장악하려고 특공중대(—)와 공병 1개 소대를 배속받아 09.00에 목표지역인 Khanh My 마을(1) 北쪽 高地 일대에 공수 부대 이동을 실시하였으며 09.15에 제1파, 09.30에 제2파, 10 00에 제3파가 도착하였고 이날 제11중

대에 배속된 특공중대(장, 金鎭玉 대위)는 11.30에 목표지역에 도착함으로써 부대 이동을 끝마치게 되었다.

11.40에 특공중대는 새로 진지를 편성하게 된 제11중대를 돕기 위하여 11.30에 목표(1)로 진출하고 我軍은 물론 我軍이 지금까지 한번도 들어가지 못하였던 지역을 누벼, 샅샅이 탐색을 감행한 다음, 15.10 이후부터 목표(2)를 계속하여 탐색하면서 15.15에는 목표(3)으로 진출하기에 이르렀다.

특공중대는 이렇게 하여 16.30에 목표(4)로 계속 진출한 다음 17.25에 이르러 제11중대가 새로이 구축한 신진지로 일단 복귀하게 되었다.

한편 제9중대(장, 李恒求 대위)는 기지를 중심으로 1일 전투를 개시하고 중대기지 東北쪽 1km 지점 40高地의 기슭과 또 다른 한곳에 각각 분대 매복대를 배치하여 敵의 동정을 살피고 출몰하는 敵을 섬멸코자 노력하였다.

또한 이날 제3대대 전방 CP(장, 劉時鍾 중령)는 제11중대(장, 金熙根 대위)를 비롯한 예하 중대의 작전을 지휘하고자 11.12에 제10중대(장, 姜庸信 대위) 기지인 529번道路 근처로 옮겼다.

7월 8일 : 제3대대(장, 劉時鍾 중령)—에제 제11중대(장, 金熙根 대위)의 신진지 점령에 이어 이날 아침 07.10에 어제의 매복대를 원대로 복귀시킨 다음, 08.00부터 지역탐색전을 전개하였다.

특공중대(—)는 08.00에 목표(1)에 대해 공격을 시작하여 진출 도중 09.20에 제11중대가 새로 점령한 기지 西方 2km지점 개활지에서 V.C 7명과, 목표 (1)에서 V.C 5명을 각각 발견하게 되자 이를 중대화기인 박격포의 급습사격으로 각기 제압한 연후, 계속 앞으로 진출하였다.

이렇게 하여 11.27에 목표를 탈취하고 12.45에 그 지역 일대의 탐색을 끝 마치고 계속 13.10에 새로운 목표(2)로 진출하였으며 14.35에는 또다시 목표(3)으로 약진하면서 탐색전을 편다음 15.30에 전일과 같이 제11중대 기지로 복귀하였다.

또한 제10중대(장, 姜庸信 대위)는 07.30에 작전 행동을 시작하여 중대 목표 (1)과 (2)를 모조리 점령하고 목표(2)에서 특공중대(장, 金鎭玉 대위)의 공격을 엄호하였다. 이리하여 11.45에 이르자 중대는 더욱 진격하여 목표 (3)에서 무장 V.C 6명을 발견하여 포사격으로 이를 제압하였으며 13.05에는 길이 3m의 동굴 하나를, 14.40에는 입구가 0.5m, 길

이가 2.5m의 동굴을 각각 발견하여 이를 모두 폭약으로 파괴하였는데 그 폭음은 山野를 뒤흔드는 듯 요란하였다.

이리하여 14.48에 기지로 돌아간 중대는 19.30에, 기지 南쪽 600m 지점에 매복대를 배치하고 V.C의 야간 도량(跳踉)에 대비하였다.

제11중대(장, 金熙根 대위)는 어제 새로이 점령한 진지 개설작업을 실시하기에 여념이 없었으나 08.55에 기지 西南쪽 600m지점에서 3발의 敵소총 사격을 받아, 잠시 작업이 중단되는 일이 있었지만 중대는 즉각 우세한 포사격으로 이를 제압, 我軍의 건재(健在)를 과시하였다.

여단(장, 金然翊 준장)에서는 제3대대(장, 劉時鍾 중령) 제11중대(장, 金熙根 대위)의 새로운 진지 점령과 때를 같이하여 이날 10.50에 장교 1명, 사병 3명, 통역 1명으로 구성된 대민 심리반을 급파하고 확성기에 의한 대민선무와 심리전을 전개하였다. 제 9중대(장, 李恒求 대위)는 이날 중대기지를 중심으로 소부대작전을 실시하고 19.50부터는 기지 東南쪽 500m 지점과 또 다른 한개 지점에 각기 1개분대 규모의 병력을 배치, 야간매복에 들어갔다.

(라) 제3대대의 전투와 특공중대의 선전(善戰)

7월 9일 : 이날 제11중대의 새로운 진지 점령과 관련하여 이 지역 일대에 대한 탐색전을 전개하기 위하여 제3대대는 배속된 특공중대(一)(장, 金鎭玉 대위)가 08.00에 제11중대 기지를 출발하여 목표지역에 대한 탐색전을 전개하였다.

09.20에 특공중대는 목표(1)을 점령하고 이어 (2)에서부터 (6)까지의 목표를 향하여 차례로 14.40 까지 공격과 탐색을 병행하여 감행하다가 기지로 복귀하였는데 중대는 이날 공격에 앞서 목표 (3) (4)에 대해 공격준비를 위한 공중폭격을 요청실시한바 있었다.

제11중대(장, 金熙根 대위)는 어제에 이어, 새로운 진지 작업을 계속하다가 15.30에 이르러 기지 南쪽 1km 지점으로부터 敵의 소총사격 5발을 받았으나 무장 "헬리콥터"(Gun Ship)와 81mm 박격포로서 이 지점 일대에 대한 대책을 마련하여 마침내 敵을 침묵케 하였다.

이날 제10중대(장, 姜鳳信 대위)는 기지를 중심으로 소부대 전투를 실시하였는데 중대는 15.50에 3일전 An Diem 마을(9) 근처에서 V.C 에게 체포되었다가 돌아온 민간인 11명(남자 7명, 여자 4명)을 수상히 여겨 이들의 신병(身柄)을 Binh Son 郡廳에 인계 조사시켰는데 그 결과 좋은 첩보를 입수케 되었다.

7월 10일 : 제3대대(장, 劉時鍾 중령)——어제 소부대 활동만을 실시한 제10중대(장, 姜庸信 대위)는 이날 09.15에는 벌써 공격 목표(1)을 탐색 완료하였으며 10.00에는 또한 목표 (2)를 거쳐 계속 목표(3)을 탐색하였는데 이날 중대가 목표 (5)를 향해 진출하다가 10.25에 입구의 직경이 1m, 길이가 3m가량의 동굴 하나를 발견하여 이를 폭파하였다. 이와 동시에 10.30에는 南西쪽 1.2km가량의 지점에서 V.C 3명을 발견하고 곧 이들과의 치열한 교전끝에 이를 모두 격멸하여 버렸으니 가위(可謂) 사람이 나타나면 사람을 베이고 말(馬)이 나타나면 말을 베인다는 맹활동을 전개하였다.

이렇게하여 목표(5)를 11.00에 탐색완료한 중대는 11.40에 이르러 목표(4)를 거쳐 12.00에 공격을 끝마치고 13.30에 10중대 기지로 돌아갔다.

또한 이 대대에 배속 중인 특공중대(장, 金鎭玉 대위)(一)는 08.30에 제2 차단진지 西쪽 1km 지점에서 제10중대의 작전에 따르는 지역 차단 임무를 수행하였으며 13.00에 제1 차단진지에 진입하다가 제11중대 진지 北쪽 700m 지점에서 동굴 하나를 제거하는데 이어, 마을 일대를 탐색한 결과 좋은 정보자료를 얻을 수 있었다.

한편 대대 전방 CP는 이날 16.05에 후방 CP가 있는 곳으로 돌아 갔으며 21.15에 본부



<越南軍 LAM중장이 여단을 방문하고 金然翊 여단장의 안내를 받으며 악수를 교환하고 있다>

중대야간 매복대는 鐵道와 526번 道路가 교차하는 지점에서 敵으로부터 소총 60여발의 사격을 받았으나 我軍에게는 손실을 주기는 커녕 아무런 영향도 주지 못하였다. 근처의 또 다른 매복대는 22.30에 이르러 100여발의 소총 사격을 받았으나 대대는 22.40에 무장 "헬리콥터"를 요청, 이를 제압할 수가 있었다. 그런데 돌이켜 보건대 이 두번의 사격은 곧 我軍 매복대의 위치가 敵에게 알려졌기 때문인 것으로 추측되었으며 이 사격은 도리어 我軍에게 좋은 정보만을 제공하는 결과가 되었다.

7월 11일 : 「용머리 1호작전」을 모두 끝마치게 된 이날 제 3대대(장, 劉時鍾 중령)의 제 9중대(장, 李恒求 대위)는 목표 (91)을 탐색하고 08.30에 목표(92)에 진출. 이의 탐색을 개시하고 09.00에는 계속 목표(93)을 거쳐 복귀시에는 진출과는 역순으로 탐색전을 실시하였다.

당시 중대는 10.40에 목표 (92)를 탐색하던 중 西南쪽 1km지점에 숨어있던 V.C으로부터 10여발의 저격 사격을 받아 중대원 3명이 가벼운 부상을 입었으나 중대는 곧 포사격으로 이를 박멸한 다음, 계속 진출하여 15.00에 중대기지에 복귀하였다.

한편 특공중대(一) (장. 金鎭玉 대위)는 07.00부터 목표(1)을 공격하고 제9중대(장, 李恒求 대위)가 南쪽에서 차단임무를 수행하는 동안 목표(10)까지 차례로 탐색전을 계속한 다음, 17.25에 1번道路로 나와 제11중대로부터 배속해제 되어 중대기지에 복귀하였다.

이로서 7월 3일부터 11일까지에 걸쳐 실시된 「용머리 1호 작전」기간중 제1대대의 제1중대 그리고 제3중대 진지를 서로 무난히 교대하였으며 제3대대 제10중대 제1소대의 관측소 개설과 그리고 제11중대의 새로운 기지건설 및 이에 따르는 지역탐색전을 예정 계획대로 끝마쳤으며 제2대대는 기간중에 美196여단 작전과 병행한 지역차단 임무를 수행하였다.

라. 후방활동과 작전후의 개황

「용머리 1호작전」기간 중 무더운 날씨는 부대기동에 많은 장애를 가져 왔지만 我軍의 원활한 식수 공급으로 이를 극복할 수 있었는데 기간중 "헬리콥터"에 의해 공수된 식수는 5,070 gal에 달하였다.

또한 작전기간 중 여단본부 "헬리콥터" 이착륙장에서 추진된 각종 보급품 중량은 D+5일까지 125,940 L/B였으며 그중 D+5일에 가장 많은 양이 추진되었다. 기간 중 작전부대를 지원하기 위한 포사격은 지상기동부대에 절대적인 도움을 주어 敵이 출현할 때 마다 포사격으로 이를 제압하는 사

례가 대반이었다. 기간 중 105mm포는 무려 3,899발, 155mm포는 1,175발을 발사하여 보병을 지원하는 활동상을 보였다.

「용머리 1호 작전」의 전과로는 확인사살 16명, 용의자 2명 체포, 동굴파괴 10개소, "부비트랩" 제거 12개, 소총 1정, 수류탄 10개, 탄띠 2개를 노획하였고 반면, 我軍의 인명손실은 단지 전사 1명, 부상 10명 뿐이었다.

기간 중 敵의 조직적인 저항은 별로 없었으나 敵은 저격과 "부비트랩," 지뢰매설등 "게릴러"전으로 일관, 我軍에게 손실을 가하려 하였지만 我軍은 지금까지 습득한 능난한 대 "게릴러" 전법으로 그들의 기도를 완전 좌절시키고 앞으로 그들의 활동에도 많은 지장을 주게하였다.

「용머리 1호작전」을 마친 각 부대는 계속 각대의 진지주변에서 매복 활동을 강화하고, 예의(銳意) 敵의 활동을 봉쇄하는데 힘썼다. 또한 작전 중이나 경비시를 막론하고 실시하고 있는 해병여단의 대민 구호사업과 심리전에 더욱 힘을 기우려 지역내 평정에 공헌토록 노력하고, 계속하여 조속한 지역평정을 위해 「용머리 3호 작전」을 계획하기에 이르렀다.

§. 전 훈

◇ 신형 통신기의 지급과 노후 통신기의 교체

이번작전 중 지장을 초래한 것은 중대와 소대간 통신용으로 사용하여 온 AN/PRC-10 무전기가 대개 노후 상태였기 때문에 장거리 통신이 곤란하였다. 이로 인해 부대가 공격도중 습지나 밀림지에 부닥쳤을 때 서로 통신을 유지 못하는 사례가 발생하였고 소대와 분대간에 사용하고 있는 AN/PRC-6무전기도 이와 같은 상태여서 소단위부대지휘가 매우 곤란하였다. 이는 앞으로의 작전에도 큰 장애요소가 될 것이므로 신형으로 대치되고 있는 AN/PRC-25의 조속한 보급이 요청되며 또한 AN/PRC-6을 시급히 교체하여야 한다는 것을 실증(實證)하게 되었다.

◇ "부비트랩"에 대한 교육강화의 필요성

해병제 2여단은 「怒龍 1.2.3호 작전」의 경험으로 이번 작전이 실시되기 전, 각개 병사에게 敵의 "부비트랩"에 대한 교육을 철저히 실시함으로써 敵의 "부비트랩"으로 인한 손실은 한건도 발생하지 않았다. 이로 미루어 보건대 교육의 효과는 반사적으로 실전(實戰)에 나타났다는 것을 예증(例證)하는 것이다. 그러나 我軍이 철저한 교육으로 敵의 "부비트랩"을 식별, 제거한다면 敵도 또한 이에 대응하여 종전에 없었던 명이한 방법을 개량하고 우리가 착안못한 기묘한 방법으로 효과를 보려할 것이다.

그 좋은 예가 이번에 처음으로 발견된 나무위에 가설된 "부비트랩"이며 또 하나는 인계 철선으로 연결하여 我軍의 접근을 확인한 연후, 면거리에서 폭파시키도록 한 장치가 출현하게된 것이다.

이와같은 새로운 "부비트랩"에 대한 교육 또한 즉각 실시되어야할 것이며 공격 전진 중, 부단하고 용이주도한 경계는 물론, 만일의 경우, 폭발사태에 대비한 我軍의 손실을 최대한 감소시키기 위한 충분한 분산(分散)이 더욱 강조, 이행되어야 할것이다.

§. 참전자의 증언

「해병제2여단 인사참모 李 命 福 중령

(1971년 3월 2일 국방부 군목당 검열단에서 증언, 현재 대령)

전투부대 사기에 영향을 주는 요소는 여러가지가 있으나 특히 피와 땀을 흘린 댓가로 받는 훈장에 있어서는 대단한 비중을 차지 한다고 본다.

그러나 혁혁한 전공을 세운 장병의 서훈에 대해 이를 상신 하면 훈격이 대부분 낮아져 훈장이 나오는 예가 많아서 이에 대한 조치로서 상신한 훈격과 동일한 훈장을 받을 수 있도록 하는 노력을 계속하였다.

특히 충무 무공훈장급 이상은 주월韓國軍 사령관의 승인을 받아야 하고 훈장이 나온다 하더라도 너무 뒤늦게 나오므로써 장병의 기대와 사기에 미치는 영향이 컸었다.

한편 韓國훈장을 받지 못하는 장병을 위해서는 越南훈장을 많이 상신하여 서훈을 되도록 많이 받도록 하였다.

그러나 나중에는 越南훈장도 越南 국방예산상 매달 100%수여할 수 없다해서 훈장증 만이라도 수여할 수 있는 조치를 강구하여 부대사기에 기여코자 적극 노력하여 왔다.

§. 참전자의 약력

해병 제2여단장 金 然 翔 준장

1950년 1월 15일 해병 사후생 제1기 수료
1952년 2월 1일 제3대대 제10중대장(중위)
1952년 11월 1일 포병대대 중대장 (대위)
1953년 9월 11일 平澤 막사장(소령)
1954년 6월 15일 포병대대장
1957년 3월 23일 육대 제12기 수료
1957년 4월 10일 墨湖 막사장(중령)
1960년 6월 24일 국방대학원 수료(대령)
1960년 7월 10일 사단 제11연대장
1962년 9월 17일 참모학교 및 해병학교장
1963년 3월 5일 교육기지참모장
1964년 8월 31일 작전교육국장(준장)
1966년 8월 5일 사령부 참모부장
1966년 12월 20일 제2여단장(靑龍부대)
1967년 5월 30일 越南영송무공훈장
1967년 10월 30일 을지무공훈장

참모장 겸 연대장 張 大 吉 대령

1951년 4월 1일 중위
1952년 6월 25일 제1연대 중대장
1953년 2월 9일 美해병학교 특별기초반 수료
1957년 6월 6일 美해병학교 초등군사반 수료
1959년 5월 25일 제2연대 제3대대장(중령)
1961년 5월 30일 사단 전차대대장
1964년 5월 28일 美해병학교 지휘 참모과정 수료(대령)
1964년 7월 15일 해병학교장
1966년 6월 5일 제2여단 참모장 겸 연대장
1966년 8월 18일 越南 업성무공훈장
1667년 4월 27일 충무무공훈장

인사참모 李 命 福 중령

1951년 12월 30일 해병학교 제7기 사후생 수료
1952년 1월 3일 도서부대 소대장
1953년 5월 16일 전투단 제7중대 로포소대장(중위)
1956년 12월 31일 사단 수색중대장(대위)
1960년 6월 25일 군수국 운영과장(소령)
1961년 5월 5일 美 해군 ATU 참모반과정 수료
1962년 10월 20일 인사국 사제과장(중령)
1965년 8월 31일 西獨 참모대학 참모과정및 공수훈련 과정 졸업
1966년 6월 1일 제2여단 제2대대장
1967년 4월 27일 충무무공훈장
1967년 3월 23일 제2여단 인사참모
1967년 7월 19일 越南 금성무공훈장

군수참모 李 圭 澈 중령

1951년 12월 30일 해병학교 제7기 사후생 수료
1952년 1월 5일 제7대대 소대장
1956년 2월 15일 제2연대 제6중대장(대위)
1961년 8월 20일 제2연대 정보주임장교(소령)
1964년 12월 21일 관리국 기획과장(중령)
1966년 11월 3일 제2여단 제2대대장
1967년 3월 25일 제2여단 군수참모
1967년 9월 20일 越南 엽성무공훈장

제1대대장 金 明 煥 중령

1951년 12월 30일 해병학교 제7기 사후생수료
1952년 11월 6일 전투단 소대장(소위)
1955년 4월 10일 해병학교 중대장(중위)
1961년 5월 9일 美 해군 ATU참모반 수료 (소령)
1964년 6월 8일 제1여단 정보참모(중령)
1965년 1월 27일 군수국 관리과장
1965년 4월 26일 군수기획과장
1966년 11월 3일 제2여단(靑龍부대)민사참모
1967년 5월 1일제2여단(靑龍부대)제1대대장
1967년 11월 5일 제2여단 특별보좌관
1967년 12월 28일 충무무공훈장
1968년 5월 7일 越南엽송무공훈장

제2대대장 高 哲 勳 중령

1951년 12월 30일 해병학교 제7기 사후생수료
1953년 6월 16일 서해부대(소위)
1957년 5월 24일 훈련소 중대장(대위)
1961년 7월 25일 참모학교 교관(소령)
1965년 8월 1일 관리국관리분석과장(중령)
1966년 6월 13일 군수국 운영통계과장
1966년 11월 3일 제2여단 인사참모
1967년 3월 25일 제2여단 제2대대장
1967년 7월 28일 충무무공훈장
1967년 8월 13일 제2여단 정보참모
1967년 9월 20일 越南 엽송무공훈장

제3대대장 劉 時 鍾 중령

1953년 5월 30일 해군 사관학교 제7기 졸업 (소위)
1954년 6월 30일 해병대 전입
1955년 3월 5일 美 해병학교 기초반 수료
1955년 3월 10일 제2연대 소대장
1961년 4월 10일 진해기지교관(소령)
1962년 6월 23일 육대 특수무기과정 수료
1962년 12월 8일 美 해군 ATU과정수료
1964년 1월 22일 제1여단 중화기 중대장
1966년 10월 12일 제2여단 군수참모(중령)
1967년 3월 5일 제2여단 제3대대장
1967년 5월 30일 越南 은성무공훈장
1967년 11월 3일 화랑무공훈장
1968년 3월 12일 제2여단 작전참모

포병대대장 李 鍾 石 중령

1952년 4월 12일 해병학교 제8기 사후생 수료
1956년 1월 15일 제11연대 제10중대장(중위)
1961년 5월 10일 정보국 정보과장(소령)
1964년 9월 6일 참모학교 고급지휘반 수료
1966년 5월 25일 제11연대 제3대대장(중령)
1966년 8월 21일 제2여단 포병대대장
1967년 6월 14일 화랑무공훈장
1967년 8월 13일 제2여단 인사참모
1968년 5월 7일 越南 영웅 무공훈장

중포중대장 金 昌 麟 소령

1952년 10월 12일 해병학교 제9기 사후생 수료
1952년 10월 28일 西海도서부대 소대장
1960년 9월 2일 仁川기지본부중대장(대위)
1961년 7월 17일 도서부대 헌병대장
1965년 3월 15일 제1연대 정보주임장교(소령)
1967년 3월 15일 제2여단 중포중대장
1967년 8월 15일 越南 금성무공훈장

경비중대장 辛 在 根 소령

1953년 2월 7일 해병학교 제11기 사후생 수료
1953년 9월 28일 西海부대 소대장
1958년 8월 27일 해병훈련소 중대장(대위)
1960년 9월 20일 사격선수
1963년 3월 1일 진해기지 교관 (소령)
1964년 1월 15일 작전교육국 위탁교육관
1966년 6월 15일 사단 제3연대작전주임장교
1967년 6월 13일 제2여단 경비중대장

제1중대장 尹 昌 烈 대위

1959년 1월 10일 해병학교 제26기 사후생 수료
1959년 3월 13일 제1여단 제1대대 제3중대 제3소대장
1966년 10월 25일 제5여단 제1대대 제1중대장(대위)
1967년 7월 1일 제2여단 제1대대 제1중대장
1967년 7월 19일 越南 영웅 무공훈장
1967년 12월 28일 화랑무공훈장

제 2 중대장 劉 鉉 業 대위

1961년 4월 5일 해사 제15기 수료
1962년 8월 21일 사단 제3연대 제1대대 제3중대 제2소대장
1966년 11월 11일 越南軍 어학학교 수료(대위)
1967년 4월 25일 제2여단 제1대대 제2중대장
1967년 9월 20일 화랑무공훈장
1967년 9월 22일 越南 금성훈장

제 3 중대장 文 守 長 대위

1959년 3월 28일 해병학교 제27기 사후생 수료
1959년 4월 9일 제3연대 제1대대 제1중대 제3소대장
1966년 9월 10일 제5연대 제2대대 제6중대장(대위)
1967년 7월 1일 제2여단 제1대대 제3중대장
1967년 9월 20일 越南 금성무공훈장
1967년 12월 28일 충무무공훈장

제 6 중대장 金 聲 鎭 대위

1960년 4월 8일 해사 제14기 수료
1960년 11월 25일 제1연대 제3대대 제9중대 제2소대장
1965년 8월 20일 사단 작전현성관
1967년 5월 10일 제2여단 제2대대 제6중대장(대위)
1967년 7월 19일 越南 무공훈장

제 7 중대장 張 義 平 대위

1961년 4월 5일 해사 제15기 수료
1961년 11월 25일 제1연대 제1대대 소대장
1965년 9월 20일 제2여단 본부중대장
1966년 11월 11일 越南軍 어학학교 수료(대위)
1967년 5월 10일 제2여단 제2대대 제7중대장
1967년 7월 28일 충무무공훈장

제10중대장 姜 庸 信 대위

1967년 4월 5일 해사 제15기 수료
1961년 11월 25일 도서부대延平중대제2소대장
1966년 12월 1일 제2여단 제3대대 81mm소대장
1967년 3월 15일 제2여단 제3대대 제10중대장(대위)
1967년 8월 18일 越南 은성무공훈장
1967년 9월 20일 화랑무공훈장

제11중대장 金 熙 根 대위

1962년 2월 3일 해병학교 제30기 사후생 수료
1962년 2월 13일 제1연대 제3대대 제11중대 제3소대장
1964년 9월 23일 제1여단 수색소대장(중위)
1966년 12월 27일 제2여단 제2대대 81mm소대장
1967년 4월 14일 제2여단 제3대대 제11중대장(대위)
1967년 8월 25일 제2여단 헌병대 보안과장
1967년 10월 4일 越南 금성무공훈장
1968년 4월 12일 인헌무공훈장

특공중대장 金 鎭 玉 대위

1959년 4월 10일 해사 제13기 수료
1959년 7월 30일 제3연대 제10중대 제3소대장
1964년 2월 3일 美해병학교 기초반 수료
1965년 1월 25일 사단 수색중대장(대위)
1967년 5월 20일 제2여단 특공중대장
1967년 9월 5일 越南 엄송무공훈장

포병대대 제5중대장 廉 爽 燕 대위

1956년 7월 14일 해병학교 제22기 사후생 수료
1957년 1월 19일 제11연대 제1대대 관측장교
1958년 3월 20일 美해군 ATU과정수료
1959년 5월 10일 진해기지 교관(중위)
1960년 8월 4일 제1여단 포병제2대대 제6중대 중대 전포대장
1962년 7월 5일 美해군 포병학교 수료
1963년 6월 30일 제11연대 제2대대 제7중대장(대위)
1967년 4월 25일 제2여단 포병대대 제5중대장
1967년 7월 11일 越南 은성무공훈장

포병대대 제5중대장 李 英 玉 대위

1956년 7월 14일 해병학교 제22기 사후생 수료
1960년 1월 26일 제1여단 포병대대 제3중대 전포대장(중위)
1962년 7월 20일 제1여단 포병대대 제1중대 장(대위)
1964년 2월 25일 상륙부대 훈련대 교관
1966년 8월 5일 제11연대 군수주임 장교
1967년 7월 27일 제2여단포병대대제5중대장
1968년 5월 20일 越南 금성무공훈장

포병대대 제6중대장 高 點 東 대위

1959년 1월 10일 해병학교 제26기 사후생 수료
1959년 1월30 일 제11연대 제10중대 관측장교
1961년 6월 22일 제1여단 포병대대 전포대장(중위)
1965년 12월 12일 美육군 포병학교 기초반 수료
1965년 3월 15일 제1여단 포병대대 제8중대장(대위)
1967년 4월 25일 제2여단 포병대대 제6중대장
1967년 8월 15일 越南 은성무공훈장

포병대대 제7중대장 曺 高 鉉 대위

1960년 1월 9일 해병학교 제28기 사후생 수료
1960년 1월 21일 제1연대 제3대대 소대장
1962년 4월 30일 제11연대 제3대대 제9중대 진포대장(중위)
1967년 4월 25일 제2여단 포병대대 제7중대장(대위)
1967년 9월 20일 越南 금성무공훈장

6. 洪吉童 作戰(首都師團) (1967년 7월 9일부터 1967년 8월 26일까지)

참조 : 별책부도 제6.7.8호
부록작명 제1~10호
상 황 도 제 9 호

가. 통제부대 및 참가부대 지휘관

我 軍

(1) 통제부대

주월韓國軍 사령관 중장 蔡 命 新

(2) 참가부대

首都사단 장 소장 柳 炳 賢
기갑연대 장 대령 崔 末 在
제 2 대 대 장 중령 李 圭 植
제 5중 대 장 대위 李 起 淳
제 6중 대 장 대위 金 昇 泰
제 7중 대 장 대위 崔 末 在
제 8중 대 장 대위 柳 來 模
제 3 대 대 장 중령 高 埻 錫
제 9중 대 장 대위 金 三 鎭
제10중 대 장 대위 徐 根 九
제11중 대 장 대위 金 西 煥
제 26 연 대 장 대령 金 命 洙
제 1 대 대 장 중령 金 成 燦
제 1중 대 장 대위 權 赫
제 3중 대 장 대위 金 亨 沐
제 4중 대 장 대위 羅 一 周
제 2 대 대 장 중령 姜 燁 俏
제 5중 대 장 대위 車 相 湖
제 7중 대 장 대위 許 仲 五
제 3 대 대 장 중령 文 永 昌
제 9중 대 장 대위 金 希 山
제10중 대 장 대위 閔 丙 璇
제11중 대 장 대위 金 連 植
연대수색 중대 대위 李 萬 植
사단잡갑장대 장 대위 李 成 一
공수지구대 장 소령 金 田
포병사령관 대령 南 昇 鉉
포병제10대대 장 중령 權 五 南
포병제61대대 장 중령 馬 俊 哲
포병제628대대장 중령 朴 大 重

(3) 협력부대

美 제32포병 제6대대 C포대
美 제27포병 제5대대 A포대
美 제18포병 제3대대 A포대
美 제17항공단 2개중대
越南 VAN CAHIN CIDG
越南 DONG CHE CIDG
越南 DONG XUAV CIDG

敵 軍

越盟軍 제 5군구사령 관
소장 MGU YEN DON
제 5사단 장 비상 KHUONG
제95연대 장
NGU YEN HGO LAM
제 4대대 장
상위 NGU YEN HOONG LONG
제 1중대 장 소위 DAM
제 2중대 장
소위 DINH XUAO VINE
제 4중대 장 중위 KHANI
제 5대대 장
대위 NGU YEN GIAI
제 6대대 장
상위 NGU YEN HUU
제17박격포중대 장
중위 TRAM DINE VO
제18통신중대 장
중위 NGU YEN XUAN QUY
포병대대 장 대위 THUOC

나. 작전전의 개황

首都 사단은 이해 3월 15일부터 5월 31일까지 전개한 「烏鵲橋작전」에 참가하여 南쪽으로 작전지역 530km²를 확장 한 다음 이를 방어하기 위하여 예하부대를 재차 조정 배치 하였다. 그러나, 「烏鵲橋작전」중에 지역내외의 敵을 완전히 섬멸하지 못하였으므로 5월 16일에는 재배치 조정중이던 제26연대의 제2중대가 대규모의 敵으로부터 야간기습을 받아 파월이래 사단으로서는 초유(初有)의 감점을 당하게되었다. 여기에 단맛을 보게된 敵은 은밀히 마을에 숨어들어 Dong Xuan都市를 비롯하여 무고한 양민을 닥치는 대로 학살하고 가옥을 마구 파괴 및 방화하는 한편 군사적으로 중요한 보급로의 하나인 6번 B道路에 "부비트랩"을 설치한 다음 그근방에 대소규모의 敵을 매복시켜 기다리게 하다가 사불여의(事不如意)하면 팔방으로 사라지는 것이 었다. 그런데 敵의 제85연대와 지방"게릴러"들은 「烏鵲橋 작전」에서 거의 60%이상의 피해를 입었다고 판단 되었으나 越盟 정규군의 지원과 증원으로 또다시 동조자를 포섭하여 재편성을 거의 끝낸것으로 추측하게 되었다. 또한 이와 때를 같이하여 越盟軍 제 5사단 예하 제95연대는 Ky Lo 계곡 일대에 근거지를 마련하면서 Tuy An 部과 Son Hoa 마을을 중심으로 지역내의 지방"게릴러"와 합세한 다음 友軍에대한 첩보수집에 갖은 애를 쓰는 일방 首都사단 예하 제26연대에 대하여 그헛점을 노리고있었다. 원래 越盟軍 제95연대는 수차에 걸친 연합군과의 전투에서 많은 피해를 입고, 그때마다 재편성을 거듭해온 부대이기는 하지만 그들은 미리 계획된 훈련을 이미 끝내었을 뿐아니라 여러 전투에서 얻은 경험과 잔꾀로 미루어보아 무시할 수 없는 전투력을 보유하고 있을 것으로 판단할 수 있었다.

이 洪吉童작전이 전개된 지역 일대는 지난 세월에 佛蘭西의 식민통치와 日本軍의 점령치하로 부

터 해방된 후 越盟공산괴뢰들의 지배를 받아오다가 1955년부터 약 9년간 GO DINH DIEM의 越南정부 통치하에서 잠시나마 경제재건에 협력한 바 있으나 공산주의자들의 "테러" 행위가 계속되면서부터 낮에는 越南, 밤에는 V C의 이중지배밑에서 주민들은 불안과 공포속에서 살길을 모색하여 오던중 점차로 V.C의 검은 손길이 강하게 그 영향력을 미치기에 이르렀던것이다. 그러던중에 1963년 11월에 있었던 "쿠데타"로 DIEM 정권이 무너지게되자 이 지역은 완전히 V.C의 세력하에 놓이게 된 것은 결코 우연한일이 아니었다. 이리하여 1967년 4월에 종결된 美軍의 「ADAMS 작전」에 이르기까지 3~4회에 걸친 美軍작전이 되풀이되었으나 그때마다 미지근한 종결로 끝나게되어 이 지역의 강력한 장악이 좀처럼 이루어지지 않았던 것이 사실이다

그러나 정예무쌍(精銳無雙)한 首都사단은 맹호 제8호 작전에 이어 「烏鵲橋작전」을 전개하여 이 지역을 처음으로 완전히 확보할 수 있는 발판을 마련하게 되었다. 또한 오랫기간 동안 V.C의 지배를 받아온 이곳 주민들로서는 신변의 안전을 위하여 좀처럼 我軍에게 협조하려고 들지 않았으니 이는 공산주의와 몽족의식을 서로 분간하지 못하는 무지의 탓과 타민족의 지배를 오랫동안 받아오던 민족으로서의 편협한 열등의식의 소치라고 할것이다.

「烏鵲橋작전」으로 확보된 새로운 전술책임지역의 西측방에 위협을 줄 수 있는 극히 유동적인 越盟 정규군 제95연대와 지방군 제85대대를 격멸하는것이 무엇보다도 급선무가 되는 것이므로 여기에서 사단장 柳炳賢 소장의 결심이 이루어지고 곧 작전계획에 따르는 작전 단행을 보게된 것인데 이 작전의 특징을 요약한다면 신출귀몰의 기동성을 발휘한 다음 敵의 심장부를 일거에 찌르는 선제급습 작전이라고 말할 수 있다. 또한 「烏鵲橋 작전」과 마찬가지로 지역을 확장하는 것이 아니라 越盟軍부대를 무작치는 대로 즉시 격멸 하는데 그 목적이 있는 것이다. 주월 韓國軍으로서는 越盟 정규군 대부대와 최초의 대규모 충돌이 되기 때문에 사단장 柳炳賢 소장 이하 소참모 및 예하 全지휘관들은 이작전을 실지로 단행하는 동안, 우선 기도비익에 대하여 철저히 통제를 가하게 되었던 것이다. 작전기간중의 기상은 南西계절풍의 영향으로 대체로 건조하고 맑은 날씨가 계속되어 敵의 은신출몰에는 다소 불리 하였으나 我軍의 공수기동과 보급수송에는 유리 하였다. 또한 이작전지역은 사단 전술책임지역 南단에 놓여있었으며 1번국도(國道)가 해안을 따라 南北으로 뻗어 6번 B 道路와 교차되고 Ky Lo江이 東쪽으로 부터 南支那海로 흘러들어가는 것이었다. 그리고 Ky Lo江 南쪽지구는 300~500m의 평탄한 高原지대로서 관목이 우거지고 西쪽은 800~1,300m의 험준한 山岳과 중첩된 "정글"지대로서 敵의 은신활동에는 용이하나 我軍의 기동과 관측에는 제한을 주었다.

이와 같은 어려운 여건하에서 부대의 지상기동이나 포병의 진지추진 그리고 보급수송등이 용이하지 않으므로 할 수 없이 이 모든 준비의 일체를 공수수단에 의존하지 않을 수 없었다. 반면에 敵은 침투와 탈출등에 어느정도의 제한을 받을 것이므로 신속한 공수기동으로 敵을 빠른 시간내에 我軍이 희망하는 시간과 장소에 필요한 병력을 집중할 수 있고 그 결과 敵을 포위한다음 포착 섬멸할 수 있는 장점도 있다고 볼 수 있었다

다. 작전경과의 개요

(1) 작전계획

이해의 공세작전도 하반기에 접어들게 된 首都사단은 이 작전을 단행함으로써 다시 한번 국위를 선양하고 상승 猛虎의 전통을 과시할 수 있는 계기를 마련코자 全사단의 장병 모두가 스스로 굳게 다짐하는 것이었다. 이 「洪吉童작전」은 6월 19일에 주월 韓國軍사령부 주최하에 Nha Trang 야전사령부에서 개최된 지휘관 회의에서 대략적인 작전구상이 이루어진 후 사단장 柳炳賢소장은 상급 및 인접부대와 부단한 협조와 가용한 정보수집기관을 활용하여 敵의 動情에 대한 첩보를 수집하는 동시에 6월 28일 08.30에는 首都사단 전술작전통제부에서 소집된 작전회의 석상에서 포병사령관 南昌鉉대령 및 각 일반참모에게 "이 洪吉童작전을 전개하기 전에 6번 B 道路 以北지역에서 준동하는 敵에 대한 전제작전을 실시한 것을 지시하였다. 또 한편으로는 제26연대 제2대대(장, 姜聲俑중령)에서 6월 21일부터 실시하고 있는 「독수리 67—2호전투」를 더욱 발전시키는 동시에 이와 같은 작전은 7월 7일까지는 종결하라고 지시하는 동시에 敵이 Ky Lo江 北쪽 혹은 西쪽으로 퇴각하는 것보다는 오히려 西南方 인구조밀지역을 택할 공산(公算)이 농후하므로 我軍의 보병 제9사단과 접경선 지역에서 유동(流動)할 것으로 예상되는 越盟정규군 제95연대의 제4대대를 제1단계 작전에서 먼저 섬멸하는 즉시로 제95연대 본부 및 제6대대가 위치하고 있을 것으로 판단되는 지역을 포위공격한 다음 마지막 단계로서 지역의 西南方으로 공격해야 할 것이라"고 예상하고 미리 대비토록 조치하는 바 있었다.

또한 7월 1일 16.15부터 18 30 사이에 사단장 柳炳賢소장의 집무실에서 개최된 작전회의 석상에서는 "猛虎 제6호작전 이후 지금까지 2개 연대 이상의 규모로서 작전을 실시한 예가 없었으나 금번 이 작전에는 최대의 병력을 동원하여야 할 것이며 중대의 건제를 유지한 전투편성이 마련되어야 하고 포병은 최대의 화력을 지원하도록 주도면밀한 계획을 미리 작성하는 한편 우발사태에 즉각 대처할 수 있는 계획도 아울러 준비하라"고 지시하였다. 또한 "작전 초일에 도양(渡洋)폭격(ARCLIGHT STRIKE)과 항공폭격(AIR STRIKE)만을 실시하고 포병의 공격준비 사격이나 기만을 목적으로 하는 위협사격은 가능한 限 하지 말 것이며 전투부대가 공수착륙지점에 착륙한 다음부터 요청에 따라 포병지원사

격을 실시할 수 있도록 계획하는 동시에 6번 B道路를 작전전에 개척하여 포병부대 활동에 지장을 주지 않도록 하라"고 공병대대장에게 작업명령을 하달하기도 하였다. 이어 사단장은 심리전의 중요성을 강조하면서 "작전지역내에 거주하고 있는 山岳부족(MONTA-NA)들에게는 그들의 신뢰를 얻도록 친절하게 응대할 것을 아울러 당부하였다."

이와 같은 사단장의 작전방침에 따라 제1연대(장, 金鳳鎬대령)는 7월 2일 06.00를 기해서 Go Boi 평야의 殘敵을 섬멸하기 위하여 제2대대(장, 朴定云 중령)의 3개 중대(제7, 제8, 제9)와 장갑 2개 소대 및 越南 지방군 5개 중대와 합동하여 7월 2일부터 4일까지 3일간에 걸쳐 「前進 10호전투」를 전개하였고 기갑연대 제3대대(장, 高埻錫중령)는 Nhon Tho 南쪽 일대에서 6월 23일부터 7월 4일까지 「旋風 67—3호 전투」를 실시하였다. 또 제26연대 예하 제2대대(장, 姜聲俏중령)는 6월 21일부터 7월 2일까지 Ganh Giao 계곡에서 「독수리 67—2호전투」를 실시하였으며 같은 연대의 제1대대(장, 金成燦중령)는 越南 지방군 1개 중대 및 越南 정규군 제22사단 예하 제47연대와 합동으로 Dong Xuan 北쪽 일대에서 7월 2일부터 4일까지 「暴風 67—8호전투」를 전개함으로서 이 洪吉童작전에 앞서 실시하게 된 견제작전은 계획한대로 모두 끝나게 되었다.

한편 사단장 柳炳賢 소장은 작전지역을 직접 정찰하여 지형 전반을 세밀히 분석하고 수집된 정보를 토대로 작전계획을 다시 보강하여 이를 극비리에 완성하였다. 그 뿐 아니라 사단장은 각 예하부대를 직접 방문하여 계획을 재검토하고 전투준비상태를 확인하는 한편 장병들을 위로 격려하여 필승을 다짐하였다. 이 작전을 위하여 사단장은 이와 같이 계획수립에 있어서 가장 신중을 기하였으며 지형의 불리점을 극복하면서 신속한 기동력을 발휘하기 위해서 "헬리콥터"4개대대를 사용할 수 있도록 계획하는 한편 특히 기도비익을 위하여 작전지역에 대한 지형정찰을 통제하는 바 있었다. 이와 같은 사단장의 작전 방침에 따라 모든 준비를 끝내게 된 기갑연대(장, 李麟載대령)는 제1연대(장, 金鳳鎬대령)의 일부 부대에 진지를 이양한 다음 7월 8일에는 "헬리콥터" 이륙지점인 Cai江 하류 삼각주 일대로, 그리고 제26연대(장, 金命洙대령)는 Uy An 飛行場 부근으로 각각 이동 집결하여 다음날인 9일부터 감행할 작전준비에 마지막 손질을 하였던 것이다.

(2) 작전실시

(가) 제1단계 작전(7월 9일~25일)

首都사단은 제9사단과의 접경선에서 먼저 기갑연대(장, 李麟祉대령)를 北로, 제26연대(장, 金命洙대령)를 東으로 하여 포위권을 형성하고 지역내의 敵을 축차적으로 압축하면서 이를 포착섬멸키로 결심하였다. 그러나 작전 기간 중 敵의 주력으로 판단되는 越盟 정규군 제95연대 예하 제4대대 및 Phu Yen 省 주력군인 제85대대를 포착하지 못하였으나 敵의 고위간부를 포함한 지방 V C을 일시에 섬멸함으로써 敵의 지휘체계를 더욱 혼란에 빠뜨리게 하였다.



<洪吉童 작전에서 공수기동작전을 감행하기 위하여 "헬리콥터"에 탑승하는 제26연대 제9중대 용사들>

7월 9일(D—1)

1 首都사단(장, 柳炳賢 소장)——사단은 계획대로 이날 0410부터 美軍의 협력을 받아 B—52 폭격기 편대로서 Dong Xuan 南쪽 22km 지점에 있는 488高地와 504 高地 일대에 대한 도양폭격(渡洋爆擊)을 시작하였는데 이 폭격이 실시되는 동안 그지역 일대는 대낮과 같이 밝고 그 섬광(閃光)과 함께 폭음소리가 청천벽락과 같이 요란하였으며 그 지역 일대의 수림이 모두 넘어지고 인공 및 천

연동굴은 대부분 파괴되었는데 그 뒤에 확인한 바에 의하면 이 폭격 지역 주변에서 敵의 시체 42구를 발견할 수가 있었다.

사단에서는 공격준비 사격이 끝나자 곧 공수하게 되는 각 부대를 통제하기 위하여 Ba 山에 전술항공 통제본부를 설치하는 한편 사단장 柳炳賢 소장은 이날 아침 일찍부터 각 부대의 "헬리콥터"이륙지점을 직접 순회하면서 출동하는 장병들에게 말없는 미소를 던지면서 마음속으로 건투를 비는듯 하였다. 이어서 "헬리콥터"의 집단이 먼지를 날리면서 상공으로 떠서 사라질 때까지 사단장은 손을 흔들어 그들의 장도를 격려하였고 또한 장병들은 양손을 높이들어 흔들면서 이에 답하는 등으로 필승의 신념과 상경하애(上敬下愛)에 넘치는 인사를 주고 받았으니 首都사단 용사의 단결된 일면을 짐작할 수 있었다. 이날 06.30에 집결지를 출발한 제26연대의 제9중대(장, 金布山대위)는 사단의 유일한 지상 기동부대로서 우거진 "정글"을 헤치면서 전진을 독려하여 08.40에 예정대로 공격 개시선을 통과하였다. 한편 이날 06.45부터 07.15 사이에는 기갑연대 제3대대(장, 高錞錫중령)를 제1제파로 하여 제26연대 제2 및 제3대대가 계속 공수되었으며 지상에 예정대로 착륙하자마자 기갑연대 및 제26연대는 각각 제2대대를 北쪽에, 그리고 제3대대를 南쪽으로 기동케 하여 포위망을 형성토록 하면서 탐색작전을 전개하게 되었다. 또한 포병 제10대대(장, 權五南중령) 및 포병제61대대(장, 馬俊哲중령)는 이날 09.00부터 11.00 사이에 각각 축차적으로 공수되었고 포병제628대대의 제3포대 및 美 제32포병단 예하 제 대대 A포대는 06.00부터 지상으로 기동하여 07.40에 진지를 완전히 점령하게 되었다[9] 이와 같이 모든 부대를 공수하기 위하여 휴이(UH—1D) 30대와 시누크(C—47) 9대로서 11개의 전투중대와 6개의 포병부대를 제1단계 작전지역으로 공수하게 되었던 것이다.

2. 제26연대(장, 金命洙대령)——이날 제2대대(장, 姜聲俏중령)는 제5중대(장, 車相湖대위)를 西쪽, 제7중대(장, 許仲五대위)를 東쪽으로 하여 탐색전을 감행하던 중에 제5중대의 제2소대(장, 尹常老중위)가 Thai Long 마을을 탐색하기 위하여 제1분대를 左측, 제2분대를 右측, 그리고 제3분대를 중앙으로 한 횡대대형을 유지하고 소대장 尹常老중위는 예비대인 화기분대와 같이 위치하여 소대를 지휘하게되었다. 이리하여 09.30까지 아무런 접적없이 계속 탐색중 화기분대장 吳英一하사로부터 前方 개활지에 방금 갈아놓은 밭과 그 부근에 소 한마리와 그리고 조그마한 집한채(원두막)가 있다는 보고를 받게 되자 소대장 尹중위는 소총분대를 직접 지휘하여 그 부근을 탐색하기 시작하였다. 그런



<洪吉亟작전에서 혁혁한 공훈을 남기고 전사한 생존시의 尹常老중위>

데 원두막 뒷쪽 5~6m 지점에 인공(人工)으로 만들어 놓은 듯한 동굴을 발견하자 尹중위는 곧 화기분대장 吳하사에게 이 동굴을 탐색할 것을 명령하고 소대장 자신은 무전병(金龍遠병장)과 위생병(朴慶柱병장) 및 전령 1명을 대동하고 원두막 안으로 들어갔다.

원두막은 지은지 며칠 되지 않은듯 생생한 나무가지가 지붕에 덮혀 있었고 기둥 넷을 세우고 바닥에는 길이 약 4m가량 되는 판자를 3개 깔아둔것 뿐이었다. 尹중위가 세밀히 살펴보았으나 아무런 징후(徵候)도 발견하지 못하고 있던 차에 바닥에 깔려 있는 판자가 수상하게 여겨져 총끝으로 건드려 보았으나 별다른 이상을 찾아 볼 수가 없었다 그러나 尹중위는 바닥 내부를 탐색하기 위하여 왼쪽손으로 판자를 들어 올리는 순간 "딱"하고 뇌관이 터지는 소리로 敵이 설치한 "부비트랩"임을 번개같이 직감(直感)하고 동굴 탐색을 끝낸 다음 자기를 중심으로 2~3m 부근에서 외곽경계를 담당하고 있는 부하들이 빨리 대피하지 못할것을 예측하여 "부비트랩이다"라고 크게 고함을 지르고 직접 몸으로 덮어 부하를 구한 다음 그 자신은 장렬하게 전사하고 말았으니 尹중위는 당시 미혼인 청년장교로서 고향에서는 노모(老母)가 이날도 그를 기다리고 있었으리라, 이때에 소대장과 같이 원두막 내부에서 천장을 탐색하고 있던 위생병 朴慶柱병장은 중상으로 의식을 잃고 신음하다가 전사하였으며 무전병 金龍遠병장은 소대장의 지시를 받고 원두막 밖에서 중대에 상황을 보고한 다음 원두막 안으로 들어가는 찰나, 소대장의 고함소리를 듣고 즉시 그 자리에 엎드

폈으나 안면 전체에 파편상을 입고 또 한 눈을 잃었음에도 아랑곳 없이 피가 흐르는 눈을 움켜잡은 채로 상황을 신속정확하게 보고하여 다른 전우들을 크게 감동시키고 적개심을 솟구치게하였다.

한편 제7중대(장, 許仲五대위)의 제2소대는 189高地의 左측방 계곡 일대에서 탐색전을 전개하다가 풀을 덮어서 교묘하게 위장한 천연동굴을 발견하고 동굴 내부에 뛰어들어 敵을 포로로 잡으려고 하였으나 敵은 대전(對戰)태세를 갖추고 실탄을 장진하기에 할 수 없이 사격을 퍼부어 敵 3명을 사살하고 도주하는 敵 1명을 추격하여 포로로 하는 한편 소총 2정과 많은 실탄을 노획하였다.

3. 기갑연대(장, 李麟載대령)——이날 연대 수색중대는 Dong Xuan 南方 14km 지점에 위치한 연대 전술지휘소를 경계하면서 담당 지역일대를 탐색하던 중에 Trung Than 마을로부터 北쪽으로 500m 떨어진 대나무 숲속에서 敵의 동굴을 발견하고 이를 탐색한 결과 V.C 용의자 22명을 색출하고 수류탄을 비롯한 敵의 문서 다수를 노획하였다.

4. 사단공수지구대(장, 金田소령)——이날 11.45에 공수지구대의 제2, 제3, 제5팀은 포위망 외곽에서 감시 임무를 수행하라는 명령을 받고"헬리콥터"로 공수된 다음 지상 이동중, 敵의 저격으로 제2팀의 1명이 부상하였으나 계속 진출하여 계획된 지역에서 임무를 수행하던차에 19.30에 258高地의 하단으로부터 敵 약 1개 소대가 西쪽으로 이동하고 있는 것을 발견하는 즉시로 포병의 지원화력을 요청하여 집중포격을 가하였다. 이와 같이 하여 이날의 작전은 포위망을 형성하고 부분적인 지역탐색을 실시하였으나 예정한 대로 敵의 주력을 포착하지 못하고 金부대는 야간매복에 들어가게 되었다. 또한 사단과 연대의 전술지휘소는 각각 오전중에 공수이동한 다음 사단(장, 柳炳賢소장) 전술지휘소는 제26연대 주지휘소에 위치하고 기갑연대(장, 李麟載대령)는 Trug Tan 마을(Dong Xuan 南쪽 14km) 500m 北方에, 그리고 제26연대(장, 金命洙대령)는 Phong Hanh 마을(Tuy An 西北方 6km) 東쪽 1km 지점에 각각 배치되고 있었다.

5. 사단작전회의——사단전술지휘소에서는 이날 19.00부터 작전회의가 소집되었는데 각 참모들은 이날의 작전경과 및 다음날의 작전예정을 보고하게 되었다. 이때 정보참모 吳德龍중령은 "오늘의 작전상황을 살펴본즉 敵은 我軍의 대대적인 공수기동작전으로 공격징후를 알아차리고 我軍과의 접전을 꺼리고, 이를 회피하기 위하여 퇴각하거나 또는 깊이 숨어든 것 같소이다"라고 그 자신의 판단결과를 개진하였다. 이때에 작전참모 李光

億 중령은 말하기를 "제9사단 지역 北方을 당사단과 24시간동안 공동으로 사용하게 되어 우리 사단의 일부 부대가 그 지역에서 작전을 하고 있으나 명일 07.00부터 쌍방부대의 전투지경선이 확정되므로 그 지역부대를 사단지역내로 계획된 시간내에 이동시켜야 할 것입니다"라고 역시 자신의 의견을 진언(進言)하였다. 이와 같은 兩참모의 개진과 진언을 받게 된 사단장 柳炳賢 소장은 정보참모에게 지시하기를 "가장 정보로서의 가치가 많은 포로 및 敵의 문서를 빠른 시간내에 획득 분석한 연후에 그 결과를 보고하라"고 지시하는 한편 또 작전참모에게는 제9사단 지역에서 작전 중인 부대를 현재로서는 명일 07.00 이전에 사단지역으로 이동시킨다는 것은 어려운 일이니 내일 아침 일찍부터 서서히 탐색전을 하면서 사단지역으로 돌아오도록 하라"고 명령하고 아울러 각 전투부대는 사단이 가용(可用)한 무장 "헬리콥터"(UH-1D)를 최대한 활용하고 敵을 추격하거나 반격하는 부대는 기타 "헬리콥터"를 이용하여 수송하도록 하라고 곁드려 지시하였다.

7월 10일(D+1) : 1. 기갑연대(장, 李麟載대령)——이날 제3대대(장, 高埰錫중령)는 西에서 東으로 제10, 제11, 제9중대 순으로 전개하여 포위망을 형성한 다음 각각 정밀탐색케 하였다. 이때에 제10중대(장, 徐根九대위)의 제3소대는 20km 南方의 400高地 하단에서 움폐시설물 1동과 부엌을 발견하자 곧 지원조와 돌격조로 구분하여 은밀히 그 시설물을 향하여 접근하던차에 제일 선두에서 진격하던 朴禹充상등병이 敵발견 신호를 올리는 순간 그 부근에 잠복하고 있던 敵3명 중에 1명은 기관총 사격으로 대항하고 나머지 2명은 도주하므로 뒤따라 즉시 사살하였다. 그리고 대대의 東측방에서 탐색중이던 제9중대(장, 金三鎭대위)의 제3소대는 15.10에 Long Son 마을 부근에서 敵의 "부비트랩"이 폭발되어 약간의 피해를 입었으나 계속 탐색전을 벌이게 되었다.

2. 제26연대(장, 金命洙대령)——연대는 이날 각전지역 北方에 위치한 6번道路의 南쪽으로 퇴각하는 敵을 차단하고 이를 포착 섬멸하기 위하여 05.00부터 07.30 사이에 제3 및 제4중대에서 각각 1개 소대씩을 뽑는 즉시로 곱히 공수로 이동시켜 재 배치하는 동시에 제1중대(장, 權赫대위) 및 연대 수색중대(장, 李萬植대위)를 중대전술기지로부터 지상으로 이동하면서 탐색전을 전개토록 하여 Dong Xuan 南方 10km 지역에 재배치하기에 이르렀다. 그리고 이날 연대는 16명의 V.C 용의자를 색출하여 후방으로 압송(押送)하고 대체로 평온한 가운데 포위망을 압축하면서 야간 매복에 들어가게 되었다.

3. 사단공수지구대(장, 金田소령)——이날 공수지구대 본부는 09.20에 기갑연대 전술

지휘소 北方 500m 지점으로 공수 이동하고 제2 및 제3팀은 Phu Thuan 마을 1km 北方으로부터 2km 西南쪽으로 침투하여 전장감시임무를 수행하게 되었다.

4. 인접부대——Dong Che에 위치하고 있는 越南의 특수임무부대(CIDG)는 자체지역내에서 탐색전을 실시함으로써 사단작전에 대한 견제의 효과를 거두고 있었으며 Song Cau에 위치하고 있는 越南軍 제22사단 예하 제47연대는 다음날부터 6번 B道路 北쪽에서 탐색전을 실시할 준비를 서두르고 있었다.

5. 주월韓國軍사령관 蔡命新 중장의 동정(動靜)——이날 오전중에 首都사단을 방문한 사령관은 사단장으로부터 현재까지의 작전 진전상황을 청취한 다음 장병들의 노고를 치하하였는데 사령관은 이자리에서 작전간에 유의해야 할 몇 가지 문제점을 제시하여 꼭 실행토록 촉구(促求)하였는데 그 내용을 요약하면 대략 다음과 같다.

즉, "작전기간 중에 발견된 함정(陷穽) 및 동굴 주위에 敵이 설치한 각종 표지(標識) 및 그 형태에 대한 사진촬영과 판독이 중요하다. 또한 이와 같은 함정과 동굴을 모조리 박멸하여 敵이 재활용할 수 없도록 해야 할 것이며 이와 병행하여 V.C 용의자와 그의 가족을 후대하는 동시에 그들을 적절히 활용할 수 있는 방안을 고려해야 한다고 전제한 다음 首都사단과 제9사단은 原 전투지경선에 구애되지 말고 작전을 실시하는 한편 상호 인접된 중대간에 첩보를 교환해서 敵을 조기에 포착하여 섬멸해야 한다"고 강조하였다. 한편 사령관은 포병에 관한 문제에 대하여서도 언급한 바 "포병은"헬리콥터"로 공수 가능한 지역안에서만 포진지를 선정하지 말고 계속적인 지상기동으로 간단없는 사격이 이루어지도록 해야 한다"고 지적하는 동시에 "지휘관들은 지역내에서 敵의 보급원을 소멸하는데 더욱 빈틈없는 능력을 발휘할 것이라"고 거듭 당부한 다음 UH—1D "헬리콥터"에 올라 전선을 직접 시찰하였다.

6. 首都사단——사단(장, 柳炳賢소장)은 이날 작전지역에서 피난민 121명을 집결시켜 임시 피난민 수용소에 집단 수용케 한 다음 1인당 쌀 200kg을 지급토록 하였으며 제26연대 제1대대의 작전지역내에 안전통행증 및 귀순권고전단 16만매를 살포토록 하였다. 또한 지나간 작전회의석상에서 논의되었던 제9사단과의 전투 지경선은 예정시간 보다 늦은 19.00에 확정하였다.

7월 11일(D+2) : 1. 기갑연대(장, 李麟載대령)——이날 제2대대(장, 李主植중령)는 제 , 제6, 제7중대순으로 전개한 다음 北쪽으로부터 南쪽으로 탐색전을 실시하던 중 제75중

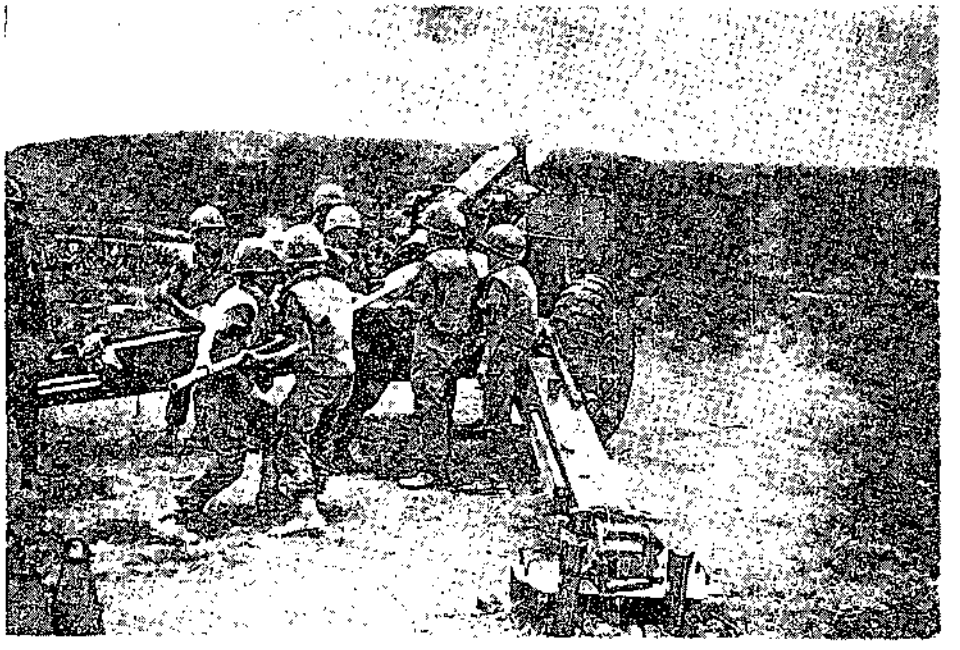

<洪吉童 작전에서 보병을 지원하는 포병 제628대대 3포대 용사들>

대(장, 李忠實대위)의 제1소대(장, 金明廣중위)가 지역내에서 방황하는 V.C 1명을 발견하자 포로로 할 생각으로 접근하던 차에 敵이 수류탄을 투척하면서 능선을 따라 도주하므로 하는 수 없이 이 敵을 사살하고 소총 1정을 노획하였다.

한편 제3대대(장, 高坪錫중령)의 東측방에서 탐색중인 제9중대(장, 金三鎭내위) 예하 제3소대는 484高地의 南쪽 능선에서 관측병으로 추측되는 敵 2명을 발견하자 곧 사살하였으며 14.10에는 제10중대(장, 徐根九대위)가 지역내에서 천연동굴을 발견하고 내부를 탐색하였으나 敵이 도주한 뒤여서 그곳에 두고 간 60mm 박격포의 포열 한개와 수발의 포탄을 노획하였다.

2, 사단공수지구대(장, 金田소령)——이날 제3팀은 전장감시임무를 수행하다가 500m 北方에서 西北 방향으로 이동하는 敵 약 1개소대를 발견하고 항공 및 포병의 지원을 받는 가운데 집중사격을 가하였는데 이와 같은 상황을 접수하게 된 사단장 柳炳賢 소장은 곧 공수지구대의 제2팀을 증원하여 지역내를 엄밀 탐색케 하였다. 한편 공수지구대의 제5팀은 Dong Xuan 南方 9km 지점에 위치한 200高地로 침투하여 계속 전장감시임무를 수행하였으나 특기할만한 접적은 없었다.

3. 사단작전회의——이날 19.45 에 정례작전회의가 사단 상황실에서 개최되었는데 이

자리에서 사단장 柳炳賢 소장은 "이날밤과 내일이 본작전에 있어서 가장 중요한 시기가 될 것이라"고 힘주어 말한 다음 "물샐틈 없는 포위망을 형성하고 철저한 매복과 탁색으로 한사람의 敵이라도 놓쳐서는 안된다"고 강조하였다. 또한 사단장은 참모장 張永鐘 대령을 비롯한 정보 및 작전참모를 사단장실로 불러서 말하기를" 명일은 오늘 진출선(進出線)에서 700m 내지 1km 내외로 포위선을 압축하여야 하나 기갑연대(장, 李麟載 대령)의 제7 및 제10중대는 現 배치 지역으로부터 6km²를 정밀탐색 하도록 하고 제26연대는 「烏鵲橋 작전」때에 敵과의 접전이 많았던 Vinh Xuan 계곡에 항공지원을 요청하여 "네이팜"탄으로 폭격한 다음 탐색토록 하라"고 지시하였다.

7월 12일(D+3) : 기갑연대(장, 李麟載 대령)——이날 제2대대(장, 李圭植 중령)의 北쪽에서 작전중인 제6중대(장, 金昇泰 대위)는 16.00에 우거진 "정글"속에 숨어서 我軍을 감시하고 있는 敵 2명을 발견하자 곧 1명을 사살하고 1명을 포로로 하였으며 이어 천연동굴에서 기관총 사격을 퍼붓고 있는 V.C 4명을 발견하고 즉시 그중 3명을 사살하고 1명을 포로로 하여 압송하였다. 한편 대대 건방지휘소를 경계하고 있던 제8중대(장, 柳來模 대위)는 지역내를 탐색하다가 北쪽에서 南쪽으로 이동중인 敵을 발견하고 그중 2명을 사살하였다. 그리고 제3대대(장, 高埰錫 중령)의 중앙중대인 제11중대(장, 金西煥 대위)는 이날 주간 전투를 끝내고 19.00부터 야간전투에 들어가게 되었는데 중대장은 매복조를 편성하여 건강상태 및 장비를 점검하고 각 매복지점을 도시(圖示)하여 매복조원들에게 세심하게 납득시킨 다음 이들을 지원할 수 있는 화력계획을 검토하는 등으로 전투준비 태세를 완비하였다. 그리하여 제1소대장 柳萬正 중위는 매복조를 직접 지휘하여 Trung Trinh 마을 北方 小路부근에서 반월형(半月型)으로 병력을 배치하고 "크레모어"를 이중으로 설치한 다음 전원매복을 하고 있던중에 제3분대의 소총수 千康基 일등병이 약 30m 右전방 숲속에서 이상한 물체가 움직이고 있는 것을 발견하고 계속 관측하였는데 이 물체는 움직이면서 千일등병의 左전방으로 방향을 바꾸어 조심스럽게 접근하는 것이었다 그런데 그로부터 10m 거리를 두고 검은 물체가 뒤따르는가 하면 5m의 거리간격을 유지하고 접근해오는 敵 7, 8명을 완전히 인식하게 되었다. 그무렵 맨앞에서 길을 유도하고 있던 敵 1명이 我軍의 인기척을 알았는지 뒷걸음으로 물러서서 뒤따르는 V.C들을 한자리에 모아놓고 의논을 하려는 참에 千일등병은 곧"크레모어"한개를 폭발시키고 집중사격을 가하자 그중 2~3명이 권총을 난사하므로 또다시 1발의 "크레모어"를 폭발시켰다. 그

부근에 위치하고 있던 소대장 柳萬正 중위는 全 소대원에게 사격명령을 내리고 千일등병에게로 달려가서 상황을 확인한 다음 사격을 중지시켰다. 그리하여 날이 밝은 후에 지역일대를 탐색하여 V.C 시체 7구를 발견하였는데 그 가운데는 여자 V.C 2명도 포함되어 있었다. 또한 이들 시체 속에서 美貨 250$에 해당하는 越南화폐 28,000P와 Phu Yen 省의 활동상황이 기록된 敵문서를 노획하였다. 또한 이들이 소지하고 있던 사진중에는 Mos Cow의 LENIN 묘지앞에서 찍은 사진이 있는가하면 越盟정규군 복장을 착용하고 찍은 사진등도 있었던 것으로 미루어 보아 V.C의 고급간부인 것으로 추측되었다. 그중 여자 2명은 V.C간호원이였으나 한명은 비단옷을 입었고 또한명은 무명옷을 입은 것으로 보아 이들 사회에서 계급차이가 예상외로 극심하다는 것을 짐작케 하였다.

2 제26연대(장, 金命洙 대령)——이날 연대는 항공지원을 요청하여 敵의 매복 예측지점에 "네이팜"탄 포격을 실시하고 병력을 집중 투입해서 탐색전을 전개하였으나 敵을 포착하지 못하고 이날에 작전을 끝내게 되자 포위망을 강화하기 위하여 제11중대(장, 金連植 대위)의 제2소대를 14.30에 긴급 공수해서 Vinh Xuan 계곡 南쪽에 배치토록 하였다. 그리고 이날 연대 수색중대(장, 朴萬植 대위)는 96高地 南方에서 탐색중에 V.C 1명을 목격하고 귀순을 권고하면서 추격하였으나 敵은 바위틈에 들어가서 수류탄 안전핀을 빼고 대항하므로 하는수 없이 이를 사살하고 소총 1정을 노획하였다.

3. 사단공병대대——대대는 이 작전이 시작되기 전에 사단장 卿炳寶 소장으로 부터 6번 B道路를 개척하라는 명령을 받았으므로 이날 아침 일찍부터 사단 상갑중대로 부터 장갑차 1개소대의 지원을 받으면서 포병제10대대의 제3포대 지역에 진출하여 道路 신설 및 보수공사를 실시하였다.

7월 13일(D+4) : 1. 기갑연대(장, 李麟載 대령)——이날 제10중대(장, 徐根九 대위)는 암석으로 중첩된 敵의 동굴을 발견하게 되자 곧 동굴주위에 엄호조를 배치 한다음 동굴내부를 탐색하였으나 敵은 我軍을 발견하는 즉시로 뒷문을 차고 도망치는 것을 엄호조의 신속한 동작과 정확한 사격으로 敵 3명을 모조리 사살하고 소총 2정을 노획하였으며 14.30에는 바위에 의지하여 我軍에게 사격을 가하고 있는 敵 1명을 발견하자 곧 이를 우회하여 포로로 하려고 하였으나 수류탄을 던지면서 계속 대항하므로 할수 없이 사살하고 소총 1정을 노획하였다.

2. 제26연대(장, 金命洙 대령)——이날 제7중대(장, 許仲五 대위)는 대대(장, 姜聲俏

중령)의 南쪽에서 무성하게 우거진 "정글"을 헤치면서 책임지역을 정밀 탐색하던중 敵 1명이 겁도 없이 나무에 올라가서 我軍의 동태를 계속 살피면서 양손에 수류탄을 들고 있는 것을 발견하고 그를 향하여 내려오도록 권고하였으나 이 敵은 끝까지 버티면서 수류탄을 던지고 드문 드문 위협사격을 가해 오므로 이를 사살하였는데 그는 낙엽처럼 떨어져 죽어간 것이다.

3. 사단 장갑중대(장, 李成一 대위)——이날 중대장은 6번 B道路 西측방에서 道路개척 작업을 실시하고 있는 공병대대를 지원하기 위하여 배속된 장갑 제1소대를 방문한 다음 13.00에 본대로 귀대 하던도중 제26연대의 제3중대(장, 金亨洙 대위) 지역에 이르렀을때 172高地의 北쪽 능선에서 백기를 들고 귀순해오는 V.C용의자 10여명을 잡게되었는데 이를 장갑차에 탑승시켜 즉시 압송하였다. 그들중에는 V.C 1명과 그의 동조자 그리고 부녀간부가 포함되어 있음이 심문 결과 확인되었다.

4. 포병제10대대(장, 權五南 중령)——이날 10.30에 대대는 Vinh Xuan 마을 北쪽 400m지점에 약 300명으로 추산되는 敵이 집결하였다는 첩보를 입수하고 이에 대한 제압사격을 실시하였으며 제26연대 예하 제3대대의 포병연락장교로부터 제9중대 지역에서 敵이 나타났다는 보고를 받고 제3포대에 의하여 또다시 제압사격을 실시하였다.

5. 사단작전회의——이날 19.30에 사단 전술지휘소에서 개최된 작전회의에서 사단장 柳炳賢 소장은 "敵의 능력을 판단하여 보니 그들은 아직도 조직적인 저항능력을 갖고 있을뿐 아니라 지방 "게릴러"및 V.C의 지원을 받아 저항할 수 있는 잠재전투력을 구비하고 있다고 본다" 라고 전제한 다음 "만일 이번 작전에서 敵이 我軍의 포위망을 빠져나갔다면 우리는 우리의 전법을 바꾸어 새로운 대책을 강구하지 않으면 안될것이다"라고 굳은 결의를 보였다.

7월 14일(D+5) : 1. 기갑연대(장, 李麟載 대령)——이날 10.50에 제1중대(장, 金完燮 대위)는 동굴을 탐색하다가 V.C 1명이 "정글"속으로 도주하는 것을 발견하고 즉시 일부병력을 기동시켜 포위하려고 하였으나 敵은 이를 눈치채고 숲속에 은신하여 대항하므로 이를 사살하고 소총 1정과 각종 탄약을 노획하였으며 제2대대 예하 제6중대(장, 金昇泰 대위)는 길을 잃고 방황하는 越盟軍 1명을 추격끝에 이를 포로로 하였다.

2. 제26연대(장, 金命洙 대령)——이날 연대는 東측방으로 도주하는 敵의 퇴로를 차단하기위하여 07.30에 제3중대(장, 金亨洙 대위)를 "헬리콥터"편으로 공수해서 344高地로

이동시켜 포위망을 완전히 형성토록 하면서 탐색하다가 敵의 "부비트랩"으로 3명이 부상하였으므로 즉시 제6후송병원으로 긴급후송하였다. 한편 이날 제7중대 예하 제3소대(장, 朴先基 소위)는 중대의 주공(主攻)으로서 Thai Long 마을 北方에서 탐색전을 전개하다가 敵 약 1개 소대를 발견하고 포위망을 형성한 다음 소대 선임하사관은 일부병력을 지휘하여 은밀히 접근하던 차에 敵의 경계병에게 발각되어 불의의 사격을 받았으나 소대의 엄호를 받으면서 과감하게 돌격을 감행하여 敵22명을 사살하고 소총13정을 노획하였다.

3. 사단포병—이날 아침 05.35에 포병제10대대(장, 權五南중령)의 제2및 제3포대와 포병 제61대대(장, 馬俊哲중령)는 敵의 매복예측지역에 대한 제압사격에 이어 차단사격을 실시하는 한편 제26연대의 예비부대인 제3중대의 공수이동을 위하여 "헬리콥터" 착륙지점에 개척사격을 계속하였다. 또한 포병 제61대대 예하 제3포대(장, 李顯範대위)는 이날 21.45에 기갑연대 제11중대(장, 金西煥대위)의 관측장교 요청에 따라 조명사격을 실시하여 보병부대의 작전행동을 직접 지원하였다.

4. 首都사단—이날 야간작전에 들어가면서 각부대의 포위망을 재검토하여 조정하는 한편 美 제1야전사령부의 연락장교단장 李중령(韓國人2세)이 美 제101공수사단에서 가지고온 사단 작전지역내에 있는 敵의 동굴사진을 분석 검토하였다.

이 사진은 美 제101공수사단 예하 제1여단에서 발견한 동굴을 촬영한 것으로서 敵 제18연대 예하 제7대대가 사용한 것이다. 길이는 1,400m에 달하며 출입구가 18개나 되는 큰 동굴로서 약 1,000여명을 동시에 수용할 수 있도록 내부구조를 마련한 것이었다.

7월 15일 (D+6) : 1. 首都사단—전날 기갑연대(장, 李麟載대령)에서 포로로한 越盟정규군 및 V.C을 심문한 결과에 의하면 越盟軍 제95연대본부 및 그의 직할부대인 화기중대는 我軍 보병 제9사단 지역안에 있고 그예하의 1개중대가 사단지역 안에서 전투를 전개하고 있다는 것이었다.

이리하여 이날 08 30에 사단 정보참모 吳德龍중령은 군사정보부대의 사단파견대장과 전사장교를 대동하고 Tuy Hoa에 위치하고 있는 越南軍 야전사령부 전방지휘소에서 越盟軍 포로 2명을 인수하여 그들을 안내병으로 삼고 기갑연대의 제3대대(장, 高坪錫 중령)의 작전지역에서 준동하고 있다고 믿어지는 越盟軍 제95연대 예하 제4대대 본부를 찾아내기 위한 탐색전을 전개하여 그들이 사용하던 각종 시설물을 발견하였으나 인적 사항은 없었으며 최소 15일 이전에 이미 이동한 것으로 판단하게 되었다

2. 기갑연대(장, 李麟載대령)—이날 제3대대(장, 高埻錫중령)의 右일선에서 전투중이던 제9중대(장, 金三鎭대위)에하 제3소대는 동굴속으로 숨어들어가는 敵 3명을 탐색하여 이들을 모두 사살 하였으며 제10중대(장, 徐根九대위)의 제2소대는 "정글"에 숨어서 저격에 정신없던 敵1명을 보는 즉시로 사살하였다. 한편 제11중대(장, 金西煥대위)의 제1소대는 고목(枯木) 위에서 我軍을 감시하고 있던 敵의 관측병 1명을 발견하자 마자 곧이를 사살하였으며 같은 중대의 제3소대는 화전민(火田民)을 가장한 V.C 2명을 사살한 다음 소총 2정과 탄약을 노획하였다. 또한 제12중대(장, 朴彰圭대위)의 제1소대는 동굴을 탐색하여 B—40직탄통 1정과 다수의 실탄을 노획하였다.

3. 제26연대(장, 金命洙대령)—이날 제9중대(장, 金希山대위)에하 제3소대는 지역내에서 방황하는 V.C용의자 5명을 색출하여 압송하였으며 제1중대(장, 權赫대위)는 수미상의 敵과 잠시 교전끝에 그중 3명을 사살한 다음 소총 2정을 비롯하여 많은 수류탄을 노획하였다.

4. 사단작전회의—사단은 이날 19.50에 정례 작전회의를 끝마치고 상황실에서 참모장 張永鐘대령의 주재로 이날의 작전결과를 분석하였는데 이무렵 사령부 西北方 178高地에서 敵의 박격포탄의 폭음과 소음이 들려왔다. 세번째의 폭음이 들리기 전에 사령부 요원들은 급히 대피호에 들어갔으며 계속하여 5분간에 걸쳐 13발의 포탄이 장교식당 및 장교숙소 그리고 제26연대의 휴양소가 위치하고 있는 海岸지대에서 폭발하였다 사단장 柳炳賢소장은 즉시 제26연대장 金命洙대령에게 명령하여 연대의 제1 및 제3중대를 공수로서 286高地의 西北方에 배치하였으며 또한 제26연대의 전투지원중대의 잔류병력 및 사단공병대대의 제3중대를 차량편으로 급히 이동시켜 지역내의 敵의 예상퇴로에 배치하여 敵을 차단하고 포착하는 대로 섬멸할 것을 명령하게 되었는데 명령과 실행이 모두 계곡에서 맑은 물이 흐르듯 일사불란한 태세로 이루어졌다.

7월 19일(D+7) : 1. 기갑연대(장, 李麟載대령)—이날 제8중대(장, 柳來模대위) 예하 제2소대는 敵의 보급창고로 예상되는 동굴을 탐색하여 쌀 6가마를 비롯하여 식료품 약간



<洪吉童 작전시 대대 OP에서 작전지휘를 하는 사단단 閔炳賢소장>

을 노획하였으며 18.20에는 제7중대 예하 제1소대(장, 金明燮중위)가 동굴에 은신하고 있는 V.C 1명을 발견하고 이를 사로 잡으려 하였으나 敵은 소총사격을 가하면서 계속 대항하므로 부득이 이를 사살하고 소총 1정을 노획 하였다 한편 제9중대(장, 金三鎭대위)예하 제3소대는 敵의 경계병으로 판단되는 敵1명을 사살하고 그 지역일대를 세밀히 탐색하였으나 敵을 발견하지 못하고 야간매복 중에 Trung Thanh마을 4km 南쪽에서 V.C 1명이 "정글"속에 숨어 있는 것을 발견하고 포로로 할 목적으로 포위망을 형성하고 있는 사이에 수류탄을 던지면서 도주하므로 이를 사살하고 소총 1정을 노획하였다.

2. 제26연대(장, 金命洙대령)--이날 연대 수색중대(장, 朴萬植대위)는 Hoiphu마을 南쪽에서 동굴에 숨어 있는 V.C 4명을 발견하고 이를 포로로 할 목적으로 출입구 부근에 각각 병력을 배치한 다음 일부병력은 동굴내부로 들어가면서 "손 들엇!"하고 웨쳤으나 敵은 我軍의 이와같은 권고에도 응하지 않고 소총사격을 가하면서 대항하므로 즉시 수류탄을 투척하여 이들을 모조리 사살하고 소총 3정과 탄약 일부를 노획 하였다.

3. 사단공병대대—이날 제3중대는 사단 전술지휘소 西南方에서 敵의 퇴로를 차단하면서 지역내를 탐색하다가 178高地의 東南方에서 V.C용의자 4명이 "정글" 속에 은신하고 있

는 것을 색출하여 곧 후방으로 압송 하였는데 이들은 모두 V.C들의 식량을 운반하면서 我軍의 첩보를 수집하고 있는 V, C의 지방 첩자임이 판명 되었다.

4. 인접부대—이날 21.30에 Dong Che에 위치한 越南특수임무부대(CIDG)로 부터 기지주위에 敵 약1개대대 규모가 집결되어 있다고 통보하면서 포병사격을 요청하므로 포병 제628대대의 제3포대에서 130발의 제압사격을 실시하였는데 이는 그후 확인한 바에 따르면 불확실한 정보였음이 확인되었다. 이와 같이 越南전선에서는 敵情이 항상 유동적이어서 정확한 敵情을 판단하기가 대단히 어려운 것이었다.

5. 사단작전회의—이날 사단 작전회의에서 사단장 柳炳賢소장은 현재까지의 작전경과 및 입수된 첩보와 정보를 기초로한 종합판단 결과에 언급하고 아울러 각부대의 작전방책에 대하여 지시 하였다. 이석상에서 사단장은 지적하기를 "정보참모 吳德龍중령 일행이 越盟軍 포로의 안내를 받아 敵의 반거(蟠居) 예상지역을 세밀히 탐색하고 분석한 결과 敵은 약 15일전에 다른 지역으로 이미 이동한 것으로 판단하였던 것이다. 그러나 敵은 낙오병(落伍兵)의 소지품을 현지에 남겨두고 그들 낙오자들에게 자기의 소지품을 가지고 오도록 하고 있는 것이다. 바로 그예의 하나가 어제 안내병 역을 맡았던 越盟軍 포로인데 그 포로는 자기중대가 주둔하였던 지역에 들어가서 소지품 일체를 가지고 온 것이다. 또한 어제밤 사단 전술지휘소에 집중된 포탄의 탄흔분석(彈痕分析)을 실시한 결과 이것은 곧 Phu Yen省의 주력군인 敵 제85대대가 장비하고 있는 81mm 박격포의 포탄으로 판단 된 것이다.

이와 같은 여러가지 상황으로 미루어 보아 敵은 여러곳으로 분산되어 있거나 혹은 식량을 구하기 위하여 광분하고 있는 것으로 보는데 敵은 我軍을 피하여 부대를 재편성하고 있을지도 모르는 일이니 의심되는 지역은 계속 반복 탐색을 실시해야 할 것이다"라고 강조하면서 또 다시 부언하기를 "기갑연대는 西측방 밀림지대를 탐색하고 늦어도 20일 이전에 Phu Hoi지역에서 작전을 시작하도록 할 것이며 제26연대는 제9사단 제28연대가 탐색하기 시작한 지점으로 부터 北쪽으로 정밀탐색을 하도록 해야 한다"고 언급하고 "만일 제9사단 예하 제28연대의 작전이 늦어진다면 1번 道路의 左측지대를 탐색하고 필요하다면 海岸지대 또는 6번B道路 北쪽 지역에서 작전을 실시하라"고 명령 하였다. 사단장은 마지막에 강조하기를 "차후 작전준비를 위하여 ky Lo계곡 및 그지역 일대의 항공관측이나 정찰행동은 기도비익을 위하여 직선비행(直線飛行)을 하라"고 아울러 주의를

화기시킨 다음 헬드람을 이용하여 "헬리콥터" 대피호를 구축 하도록 당부하였다.

7월 17일(D+8)

1. 기갑연대(장, 李麟馥대령)—이날 제9중대(장, 金三鎭대위)예하 제 2소대는 466高地의 西南方 1km지점의 우거진 숲속에 숨어서 수류탄을 던지려는 敵을 발견하자 곧 이를 사살하였으며 11, 40에는 제10중대(장, 徐根九대위)예하 화기소대의 증강된 1개분대가 Dong Xuan 南方에 있는 Trong Tring 마을 南쪽 능선을 탐색하던중 약 15m전방 계곡에 교묘하게 보이는 큰 암석을 발견하고 그 주위를 살펴본즉 몇시간 전에 사람이 지나간듯한 발자욱이 있는가 하면 越南人 특유의 냄새가 풍기기도 하는 것이었다. 이와 같은 정후로 보아 敵이 그부근에 숨어 있을 것으로 판단하게 된 분대장은 즉시 이를 포위하고 암석이 있는 곳으로 접근하여 깨어진 바위부분을 밀어 제치려고 할때에 동굴속에 숨어 있던 敵이 수류탄을 던지면서 집중사격을 가하는 것이었다. 그러나 我軍은 이에 당황하지 않고 그 동굴속에 수류탄 2~3발을 던지고 분대원중에서 安相贊상등병과 盧衡山병장등은 동굴속에 직접 뛰어 들어가서 "손들엇"하고 고함을 질러보았으나 敵은 도리어 기관총에 실탄을 장진하여 사격태세를 갖추고 대항하려고 하였다 이에 분격한 安상병은 敵兵에게 달려들어 안면부분을 개머리판으로 강타하여 즉사케한 다음 그 지역을 탐색하여 3명의 V.C시체를 확인하고 60mm박격포 1문과 기관총 1정을 노획한 연후에 휘파람을 불면서 유유히 돌아갔다.

2. 제26연대(장, 金命洙대령)—이날따라 연대는 어느때보다 일찍 탐색전을 전개하면서 주요지역에 주간 매복조를 배치하였으나 접적을 이루지 못하고 야간 전투로 전환하였는데 연대장 金命洙대령은 지휘용 "헬리콥터"를 이용하여 포위망의 연결상태를 확인하고 만족스러운 모습으로 전술지휘소에 돌아가서 각대대장을 무선으로 불러서 그들의 노고를 치하하고 더욱 분발하자고 다짐하였다.

3. 포병제10대대(장, 權五南중령)—이날 대대는 각 보병대대의 요청으로 제압사격을 실시하고 있었는데 12.30에 항공관측보고에 따라 敵이 숨어있을 것으로 예상되는 산축가옥 3동에 대하여 제압사격을 실시하여 이를 파괴하였는데 그후 이를 확인한 결과 敵 시체 5구가 그 곳에서 뒹굴고 있어 이를 모두 매장하였다.

7월 18일(D+9)

1. 기갑연대(장, 李麟馥대령)—이날 제3대대(장, 高[illegible]錫중령)는 전날에 이어 책임지역내를 반복하여 정밀탐색 중에 제10중대(장, 徐根九대위) 예하 제2소대가 동굴에 숨어 있는

V.C 2명을 목격하고 즉시 지역 일대를 완전히 포위한 다음 은밀이 접근하던 차에 敵으로부터 불의의 기습사격을 받게되자 재빨리 엎드려 화를 면한 다음, 즉시 일부 병력이 우회하여 敵을 모조리 사살하고 소총 1정과 수류탄 10발을 노획하였다 한편 제2대대(장, 李圭植중령)는 계속 탐색하면서 다음 날의 작전을 위하여 423高地 지역으로 이동중 16.55에 제5중대(장, 金起淳대위)는 敵의 "부비트랩"을 발견하고 이를 완전히 제거하였으나, 이로인하여 1명이 부상을 입고 즉시 "헬리콥터"로 후송되었다.

2. 제26연대(장, 金命洙대령)—이날 제1대대(장. 金成燦중령)는 사단전술지휘소 西北方 일대에서 탐색전을 계속하였으나 접적을 이루지 못하게 되자 지역내의 동굴을 모조리 박멸하고, 이 지역에 대한 경계임무를 사단 본부중대에 인계한 다음. 즉시 기지로 복귀하여 차후작전 준비를 서두르게 되었는데 이때 연대장 金命洙대령은 대대를 방문하여 각 병사들을 어루만지며 그들을 격려하고 이들에게 애로사항을 물어보면서, "모든 것을 지휘관에게 맡기고 더욱 분발하라"고 당부 하였다. 한편 연대 수색중대(장, 朴萬植대위)는 어제밤에 중대기지로 복귀하여 야간매복을 실시하던 중 이날 05.30에 V.C 1명을 발견하고 이를 포로로 하려고 하였으나 敵은 我軍매복 지점으로 접근하다가 방향을 바꾸어 東쪽으로 도주하면서 수류탄을 던지므로 즉시 이를 추격끝에 사살한 다음 소총 1정을 노획하였다.

3. 포병부대(장, 南昊鉉대령)--이날 포병제10대대(장, 權五南중령)는 제26연대 예하 제3대대(장, 文永昌중령)의 요청으로 의심지역에 대한 화력수색을 실시하였으며 美제32포병단 제6대대 예하 A포대에서는 敵의 박격포 진지로 추측되는 수개지점을 선정하여 이에 대한 제압사격을 실시하였다.

7월 19일(D+10) : 이날 아침 한 때 소낙비가 내리고 얕은 구름이 끼어 09.00 이전에는 거의 비행이 불가능 하였으나 차차 날씨는 맑아졌고 기온은 최고 섭씨 33° 최저 섭씨 25°였었다.

1. 기갑연대(장, 李麟載대령)—이날 제3대대(장, 高埰錫중령)는 책임지역내에서의 작전을 일단 종결하고 PHu Hoi 지역 일대를 탐색할 목적으로 07.00에 공수이동할 예정이었으나 "헬리콥터"의 비행이 어렵게 되어 09.00에 안개가 개이므로 공수를 시작하여 Phu Hoi 마을 西南方 5km 지점에 착륙하는 즉시로 東쪽으로 기동하면서 포위망을 형성하였다

한편 제2대대(장, 李圭植중령)는 어제에 이어 423高地 지역으로 이동을 완료한 다음 제7중대를 南쪽에, 제5중대를 중앙에 그리고 제6중대를 北으로 하여 포위망을 형성토록 하면

서 탐색전을 감행하였다.

2. 제26연대 (장, 金命洙대령)—이날 아침 제3대대 (장, 文永鎭대령)는 04.30부터 책임지역을 반복하여 탐색하였으나 敵을 포착하지 못하고 주간작전을 끝내려고 할 무렵 제11중대 (장, 金連植대위)는 敵이 불규칙적으로 설치한 "부비트랩"을 발견하고 이를 곧 제거하였는데 그 중에는 대창으로 만드러진 장애물도 있었다 그리고 대부분의 "부비트랩"은 수류탄으로 만드렸으나 개중에는 81mm 박격포탄을 이용해서 만드러진 것도 있었는데 이들은 모두 줄을 덮어 위장을 하고 인계철선을 나무에 연결해 놓았던 것이다.

3. 사단포병 (장, 南晶鉉대령)—이날 포병제61대대 (장, 馬俊哲중령) 예하 각포대는 기갑연대 제6대대의 공수착륙지점에 대한 제압사격을 비롯하여 敵의 예상포진지 및 敵의 예상집결지에 대한 제압사격을 실시하였고 美제32포병단 예하 제6대대의 A포대는 위력 수색을 실시하였다.

4. 사단작전회의—이날 작전회의 석상에서 작전참모 朴光億중령은 사단장에게 그의 소견을 아뢰기를 "이 작전이 사작된지 11일째가 되었으나 敵의 대부대를 포착하지 못하는 것으로 보아 敵의 제95연대는 四측방 高原지대로 도피하여 부대를 재편성 하면서 차후작전에 대비하고 있는 것으로 판단되며 現 작전지역에는 일부 지방"게릴러"를 활용하여"부-



<洪吉童 작전에서 울창한 수림지대를 누비며 전진하는 제26연대 제11중대 용사들>

비트랩"을 설치하는 등으로 작전을 지연 시키는 기만책을 쓰고 있는 것 같다"라고 한 다음 제2단계 작전에 대한 건의를 한 바 있었다

7월 20일(D+11)

1. 기갑연대(장, 李麟載대령)—이날도 전날에 이어 책임지역을 탐색하기 위하여 일부 부대는 포위권 선상에서 계속 敵의 탈출로를 차단하고 나머지 주력부대들은 "정글"을 헤치면서 탐색을 하였는데 각 병사들의 작업복은 비에 젖은듯 땀에 배어 있었으나 아랑곳 하지 않고 오직 敵을 포착하려는 일념 뿐이었으나 끝내 접적을 이루지 못하고 이날 주간 전투를 끝내고 야간 매복에 임하였다.

2. 제26연대(장, 金命洙대령)—이날 제2대대(장, 姜聲俏중령)는 차후작전을 실시할 목적으로 Tuy An 南方의 56高地 일대로 이동 하였으나 제1 및 제3대대는 계속 책임지역에서 탐색전을 실시하였는데 접적을 이루지 못하고 야간 작전으로 전환하였다. 각 대대 공히 포위망 속에 있는 敵을 한명이라도 놓치지 않으려고 매복조를 증강 배치하였다.

3. 포병제10대대(장, 權五南중령)—이날 제26연대 예하 제2대대의 작전을 지원할 목적으로 연대의 東측방에 위치한 제1포대의 105mm 곡사포 3문을 Tuy An 南方 3km 지점으로 이동 배치시켜 급조진지를 만들고 외곽초소를 마련하였으며 화력계획을 재작성하여 지원태세를 갖추었다. 그리고 대대장 權五南중령의 지휘로 사격을 실시하였으며 곧 이어 제26연대장 金命洙대령의 요청으로 敵의 매복 예측지역에 대한 제압사격을 실시하였다.

4. 사단작전회의—사단장 柳炳賢소장은 작일 작전참모 朴光億중령이 건의한 제2단계 작전방안을 쾌히 승락한 다음 15.00에 관계 참모를 대동하고 제2단계 작전지역을 정찰하였는데 사단장은 이날 작전회의에서 "現사단 전술지휘소의 西北方 178 및 271 高地 등에 越南軍 제47연대가 배치되어 있는지의 여부를 확인하고 만일 배치되어 있지 않다면 즉시 협조하여 상호 경계를 할 수 있도록 조치하라"고 지시하는 동시에 "장기간 계속되는 작전으로 야간매복을 소홀히 할 우려가 있으니 각급 지휘관 및 참모는 더욱 이에 대한 관심을 기우려야 한다"고 강조하였다. 이어서 사단장은 "상황진전에 따라 새로운 전단(傳單)을 준비하는 즉시로 살포할 것을 지시한 다음 작전기간 중에 도착한 보충병의 훈련은 越南전에 적응할 수있는 과목을 선정하여 계획성 있고 실전적인 훈련이 되도록 강화할것"을 당부하였다.

7월 21일(D+12)

1. 제26연대(장, 金命洙대령)--이날 제3대대(장, 文永昌중령)는 기갑 연대가 Phu Hoi 지역으로 이동하여 새로운 지역에서 작전을 전개함에 따라 그의 지역 일부를 인수하여 탐색 작전을 실시하였는데 제10중대(장, 閔丙璇대위) 예하 제1소대에서는 Phu Thuan마을(4) 북쪽 200m 능선에서 소대의 제3분대장 金正煥하사가 1개 분대 규모의 敵이 "정글"에 숨어 있는 것을 발견하게 되었는데 金하사는 곧 이를 소대장에게 보고한 다음 제1 및 제2분대의 엄호를 받으면서 직접 분대를 지휘하여 포복으로 접근하던 중에 右측방으로 부터 약개 중대 규모의 敵이 불의의 사격을 가하여 왔다. 그러나 소대는 그 자리에서 물러나지 않고 全 화력을 집중하여 敵과 치열한 교전을 계속하다가 敵의 화력이 약화되어 가는 것을 알고 제3분대장 金正煥하사를 선두로 하여 돌격의 함성을 높이 외치면서 육박전을 감행하는 한편 퇴각하는 敵을 추격하여 사살하기도 하였다. 이와같은 격전을 끝내고 지역내를 탐색하여 본즉 사살된 敵의 시체 47구를 확인하고 소총 21정과 기관총 5정 및 박격포 1문을 노획하여 洪吉童작전이 시작된 이래 처음으로 큰 전과를 올리게 되었다. 한편 제2대대(장, 姜聲俯중령)는 이날 지역내에서의 작전을 일단 종결하고 17.00에 Dinh Trun 마을 (1) 부근에 집결하여 차후 작전을 전개하기 위한 부대정비를 실시하였다.

2. 사단작전회의--이날 작전회의에서 정보참모 吳德龍중령은 "美첩보공작대 및 군사정보부대에서 통보하되 기갑연대의 지휘소 南方 高地에 중화기로 장비된 越盟軍 2개 대대가 출현하였다는 것이었으나 이 첩보를 계속 분석하여 본 결과 아무런 근거가 없는 것으로 보아 그 신빙성을 기대하기 어렵다"고 말하고 "그러나 계속 유의 관찰 할것이라"고 보고하였다. 또한 정보참모는 부언하기를 "정보에 의하면 越盟 정규군 제95연대 후방 지휘소가 위치하고 있을 것으로 예상되는 Ma Cheo 지역에서 敵의 연대급이상 부대에서 장비하고 있는 무전기의 교신 내용이 청취되었다"라고 결해서 보고하였다.

7월 22일

1. 기갑연대(장, 李麟載대령)--이날 제5중대(장, 李起淳대위)의 제3소대(장, 金殷熙중위)는 지역내를 탐색하다가 "정글"속에 숨어 있는 敵 5명과 교전한 결과 2명을 사살하고 1명을 포로로 하였으나 나머지 2명은 도주 하였으므로 이를 색출하기 위하여 탐색을 계속하던중 바위틈에 숨어 있는것을 발견한 다음 귀순할것을 권고하여 보았으나 전혀 불응 하므로 약5분간 교전끝에 이를 사살하고 소총 4정과 각종 탄약 및 문서를 노획하였다 또 제2소대는 越盟軍 제95연대 예하 제75mm무반동총 중대에 소속되어 있는 장교 1명을 포로로 하였으나 그는 극심한 부상으로 압송하는 도중에 사망하였으며 제1소대는 나무위

에 올라가서 저격하려고 노리고 있던 V.C 1명을 발견하여 곧 사살 하였다.

한편 연대장은 제5중대(장, 李起淳대위)에서 체포한 포로의 심문 결과 약 60명의 敵이 이날 南쪽에서 北상하여 침투중이라는 첩보를 얻게 되었으므로 15.20에 제2단계 작전지역으로 공수중에 있던 제9 및 제10중대로 하여금 방향을 전환케하여 敵의 침투로를 봉쇄한 다음 이를 포착 섬멸할것을 명령하였으나 "헬리콥터"와의 무선연락 착오로 상공에서 右왕 左왕하다가 재차 급유(給油)하기 위하여 Tuy An 飛行場에 착륙 하였던 연유로 해서 17.35에 겨우 이룩하게 되었던 것이다.

2. 제26연대(장, 金命洙대령)—이날 제3대대는 책임지역 내에서 탐색전을 끝내고 새로운 지역에서 작전을 전개할 목적으로 Van Hoa 지역으로 이동중에 제10중대(장, 徐根九대위)와 약 1시간동안 무선이 두절 되기도 하였는데 이는 험준한 山岳과 밀림의 장애를 받었던것이다. 이때 대대장 文永昌중령은 무선이 두절 되었을 때에 사용하기로 약정된 적색 신호탄을 발사하고 이에대한 응답을 기다렸으나 그래도 아무런 연락이 없게되자 곧 "헬리콥터"를 긴급히 요청하여 공중지휘를 하는동으로 한때 혼란을 가져왔으나 이는 越南전쟁에서 흔히 있는 예인것이다. 이와같이 통신은 작전에 있어서의 중요한 비중을 차지하기 때문에 모든 부대들은 항시 통신기재 정비에 힘쓰고 있었던 것이다.

3. 사단작전회의—이날 15.15에 사단 전방지휘소에서는 작전에 참가하고 있는 대대장 급이상 지휘관 및 참모를 소집하여 제2단계 작전계획 및 사단장 柳炳賢소장의 작전방침을 하달하였다.

이석상에서 사단장 柳炳賢소장은 "작전을 전개하여 전과를 많이 올리는 것도 중요하지만 그 보다도 더욱 유격전에 합당한 모법적인 작전행동을 취하도록 노력 하라"고 하였으며 이어서 말하되 "다가오는 제2단계 작전은 Ky Lo 계곡을 중심으로 4개 대대가 포위망을 형성한 다음 일제히 공격을 감행하게 될것이며 정보 판단에 따라 곧 새로운 지역으로 진출 하여 작전을 전개하게 될것이라"고 하였다. 그리고 사단장은 자기의 복안을 일부 제시하였는데 여기에 따르면 "장차 사단 지휘소는 제2단계 작전이 시작되는 시기를 보아 Dong Che로 이동할 것이고 제2단계의 작전개시일은 26일쯤으로 될것이니 25일까지 각부대는 휴식을 겸하여 부대정비를 철저히 하라"고 당부하고 제2단계작전은 Dong Che에 위치하고 있는 越南의 특수임무부대(CIDG) 및 지방군과의 합동작전 이라는데 큰 의의가 있다고 하였다. 사단장은 이어서 지시하기를 "현재 기갑연대를 직접 지원하고 있는 포병

제61대대(장, 馬俊哲중령)는 좁은계곡으로 형성되어 있는 연대지역보다는 제26연대 지역으로 진지를 전환하여 지원함이 더욱 효과적이며 각 포병대대는 화력 계획을 세밀히 검토하여 보병부대 지휘관의 요구를 충족시키도록 사전에 보병지휘관과 충분히 토의 검토해야 할 것이다. 또한 작전전에 6번B道路 주변의 탐색작전을 실시하고 예상되는 敵후방에 장거리 수색정찰대를 침투시켜 敵의 상황을 계속 파악할것이다"라고 지적하는 바 있었다. 이렇게 하여 회의가 끝난 다음 사단장은 越南지방군과의 작전문제를 협의하기 위하여 관계 참모를 대동하고 Qui Nhon에 위치하고 있는 특수임무부대 본부를 방문 하였던 것이니 Ky Lo 계곡에 점차 전운이 짙어지려 하였다.

7월 23일

1. 기갑연대(상, 李麟載대령)——제2대대(장, 李圭植중령)는 포로 진술에 따라 전날 오후 18.00부터 466高地 일대를 탐색토록 하였는데 제5중대(상, 李起源대위)가 지역내에서 뇌관 및 각종 실탄을 노획하고 이어 11.30에는 도주하는 越盟軍 1명을 추격하여 생포하는 전과를 올렸다.

2. 제26연대(상, 金命洙대령)——이날 제1중대(장, 權赫대위)는 09.30에 지역내를 탐색중에 敵이 설치한 "부비트랩"으로 2명이 부상을 입어 후송되었고 11.35에는 교묘하게 나무 가지로 위장한 웅덩이를 발견하고 이를 탐색하여 소총 1정을 노획하였다.

한편 제3대대(장, 文永昌중령)는 오전중에 공수 기동하여 작전지역 西측방에 착륙하는 즉시 지역탐색을 실시하던중에 제10중대(장, 閔丙旋대위)가 Phu Thuan 마을 부근에서 파괴된 가옥에 숨어있으면서 我軍에 사격을 가하고 있던 V.C 1명을 사살하였다.

또한 연대의 수색중대(장, 朴萬植대위)는 越盟 정규군 1명이 08.30에 중대기지로 귀순하여 왔으므로 이를 압송하고 계속 지역탐색을 실시하였다.

3. 사단작전회의——이날 19 00에 정례화의 석상에서 사단장 柳炳賢소장은 "기갑연대 예하 제2대대(장, 李圭植중령)와 제26연대의 제3대대(장, 文永昌중령)는 現지역을 완전히 탐색하면서 지정된 집결지로 이동하고 1단계작전 지역에 배치한 장거리 수색대는 그대로 남겨두었다가 새로운 작전지역으로 이동하면서 원대에 복귀토록 조치하는 한편 늦어도 24일까지 차후 전투준비를 끝내고 25일에는 全부대가 휴식을 취한 다음 26일 이후에는 언제든지 전투를 재개(再開)할 수 있도록 만반의 준비를 끝마쳐야 한 것이라"고 거듭 강조하였다.

7월 24일

1. 기갑연대(장, 李麟載대령)——제2대대(장, 李圭植중령)는 이날 연대장으로 부터

Phu Thuan 마을 (4) 부근에 집결한 다음 별명을 기다리라는 지시를 받고 지역내를 계속 탐색하면서 집결지로 이동 하던중에 11.50에 이르러 제6중대(장, 金昇泰제위) 예하 제3소대(장, 鄭大春중위)가 V.C 2명이 도주하는것을 발견하자 곧 이를 사살하였으며 이어 한시간뒤에는 越盟정규군 1개분대가 西北쪽으로 퇴각하는것을 즉각 포위하여 쌍방간에 치열한 총격전이 벌어졌는데 그중 3명을 사살하고 3명을 생포하였다. 또한 탐색을 계속하던 소대는 越盟軍 낙오병으로 추측되는 敵1명을 발견하고 퇴로를 차단한 다음 포로로 하려고 하였으나 수류탄을 투척하므로 이를 사살하였다. 그리고 제2소대는 중첩된 바위틈에서 我軍을 향하여 사격하고 있는 V.C 2명을 사살하고 소총 1정 및 실탄을 노획하였으며 제7중대(장, 崔宋在대위)는 16.42에 V.C 2명과 越盟정규군 1명이 1개조가 되어 "정글"을 이용하여 도주하는것을 신속한 기동으로 포위해서 그중 2명을 사살하고 V.C 1명을 포로로 하여 압송 하였다. 한편 연대에서는 이날 각대대의 전술지휘소에서 경계를 담당하고 있던 제8중대(장, 柳來模대위)예하 제3소대와 제12중대(장, 朴彰圭대위)예하 제1소대를 통활하여 제3대대 작전장교의 지휘를 받아 제1단계 지역에서 장기매복 임무를 수행하도록 잔류시키고 기타부대는 차후작전을 위해서 소규모의 접적이 있었으나 이에 구애 없이 新집결지로 이동완료 하였다.

2 제26연대(장, 金命洙대령)——이날 제2대대(장, 姜聲俏중령) 및 제3대대(장, 文永昌중령)는 계획된 집결지에 이동한 다음, 부대정비 및 휴식중이 었으나 제1중대(장, 權赫대위)의 매복조는 이날 지역내에서 주간매복을 실시할 목적으로 小路를 따라 진입중에 敵의 "부비트랩"이 폭발되어 전사상자를 내게 되었는데 敵은 이와같이 통로상에 "부비트랩"을 매설하는것이 통례인 것이다.

3 공수지구대(장, 金田소령)—이날 제1팀은 전장 감시임무를 수행하다가 동굴속으로 들어가는 V.C 1명을 목격하고 즉시 은밀히 행동하여 포위망을 형성한다음, 동굴속으로 뛰어 들어가서 敵을 포로로하고 이들과 같이 있던 V.C 용의자 9명을 색출해서 압송 하였는데 그후 심문결과 이들은 모두 敵의 생산요원임이 확인되었다.

4 사단작전회의—이날 정보참모 吳德龍중령은 회의석상에서, "금번작전 기간중에 각연대에서 포로로 잡은 越盟軍 및 V.C의 진술 내용을 종합평가 하여본 결과 越盟軍 제95연대의 제4대대는 我軍 제9사단 예하 제28연대의 작전지역에 위치하고 있는것이 거의 확실하며 當사단 지역내에는 그들의 낙오병과 지방 V.C의 일부가 준동하고 있는것으로



〈정글 깊숙히 진입하여 敵의 은거지를 찾아 탐색전을 벌이고 있는 공수부대 용사들〉

판단된다"라고 그의 정보판단 결과를 사단장 柳炳賢소장에게 보고하였다 이와 같은 보고를 받은 사단장은 "계속 敵을 추적(追跡)하라"고 지시한 다음, "현재 각부대가 제2단계 작전을 준비할 목적으로 일정한 장소에 각각 집결하여 휴식을 겸하여 부대정비를 실시중이므로 全참모들은 예하부대를 방문하여 어려운 문제가 있으면 즉시 해결하는데 힘쓰라"고 아울러 지시하였다.

7월 25일(D+16)

1. 기갑연대(장, 李麟祓대령)—전날 제2대대에서 포로로 잡은 V C을 심문한 결과 그는 단대호 미상의 V.C 1개 중대규모가 Dong Xuan 南쪽 20km지점에 위치한 654高地를 경유하여 Phu Thuan 마을(2)쪽으로 北상중에 있다고 진술함에 따라 연대장은 부대정비중에 있는 제3대대의 제10중대 및 제11중대를 긴급 출동시켜 Phu Than 마을(3) 北쪽 1km지점 능선에 배치 한 다음 차단과 탐색 임무를 수행토록 하였다. 그리하여 이날 11.55에 Phu Thuan마을(4) 일대를 탐색하던 제11중대(장, 金洒煥대위) 예하 제1소대의 제1분대장 金正敏하사는 약 100m전방에 야자나무와 잡목이 우거져있는 부근에서 천연동굴 한개와 敵의 초소로 추측되는 움막 1동을 발견하게 되자, 분대를 이끌고 이를 완전히 포위한 다음, 분대원의 엄호를 받으면서 포복으로 직접 접근하려는 순간 敵은 수류탄을 던지면서 집중사격을 가하여 왔다. 그러나 분대장은 계속 右회 접근하여

동굴 입구를 드려다 보니 4명의 敵이 동굴 내부에서 탄환을 장진하고 수류탄 안전핀을 빼는 등으로 계속 응전 태세를 갖추고 있었으므로 金하사는 즉시 수류탄을 동굴에 던지고 요란한 폭음소리가 나자마자 곧 뛰어 들어가서 뒷 출입문으로 도망치는 V.C을 추격하여 그중 2명을 사살하고 또 2명을 포로로 하였다. 그뒤 13.30에는 V.C 5명과 부닥치게 되어 약 3~4분간 교전끝에 모조리 사살하고 소총 1정과 B-40 저탄통 4정을 노획하였다.

2. 제26연대(장, 金命洙대령)——이날 연대 수색중대(장, 朴萬植대위)의 장기매복조는 Thai Rong 마을 (4) 부근에서 매복중에 南쪽에서 北쪽으로 퇴각하고 있는 V.C 2명을 발견하는 즉시 이를 사로잡으려는 욕심으로 일부 병력을 신속히 右회 기동시켜 포위망을 형성하려는 찰나 敵은 이를 눈치채고 바위에 의지한 다음 我軍을 향해 맹렬한 사격을 가하는 한편 고함을 지르면서 무엇이라고 중얼대므로 이를 잠시 지켜 보다가 즉시 사살하고 소총 2정과 실탄을 노획하였는데 이들은 V.C의 정예분자인것 같았다.

3. 사단작전회의——이날 기갑연대 예하 제3대대(장, 高坪錫중령) 일부를 제외한 全부대는 집결지에서 휴식을 취하면서 부대를 정비하고 있었는데 사단장 柳炳賢소장을 비롯한 全참모는 잠시도 쉴사이 없이 인접부대와 배속부대의 순시에 이어 越南軍과의 협조 등으로 더욱 분주한 하루를 보내게 되었다. 그리하여 이날 19.00에 소집된 제1단계 작전의 마지막 회의에서 사단장은 요지 다음과 같은 훈시를 하였다. "제1단계 작전은 잡힐듯 잡힐듯 하다가 그만둔 작전이다"라고 평하고 "제2단계 작전지역은 제1단계의 그것보다 敵情이 빈번하고 지형이 험준하여 더욱 충실한 작전을 수행하여야 하며 연합군과의 계속적인 협조를 이루어 적절한 정보를 적시에 입수해야 할 것이다. 또한 이 제2단계작전은 제1단계때 보다도 빨리 끝내기 위하여 최초 5일간은 포위를 압축하고 다음 5일간은 재차 책임지역을 탐색토록 하여 모두 10일내에 작전을 종결할 계획이니 통신참모는 유, 무선 소통의 완벽을 기하고 또한 작전기간 중에 사용해야 할 6번 B道路와 후방지역의 안전을 위하여 그 주변에 대한 사전 탐색을 실시하라"고 세밀한 주의사항까지 곁드려서 작전 전반에 대한 자신의 포부(抱負)를 피력하는 바 있었다.

(나) 제2단계작전(7월 26일~8월 8일)

사단은 제1단계 작전지역에서 예상하였던 바와 같은 큰 성과를 거두지는 못하고 곧 제2단계작전으로 돌입하게 되었는데 Kylo江을 수직으로 구분하여 그의 西쪽에는 기갑연

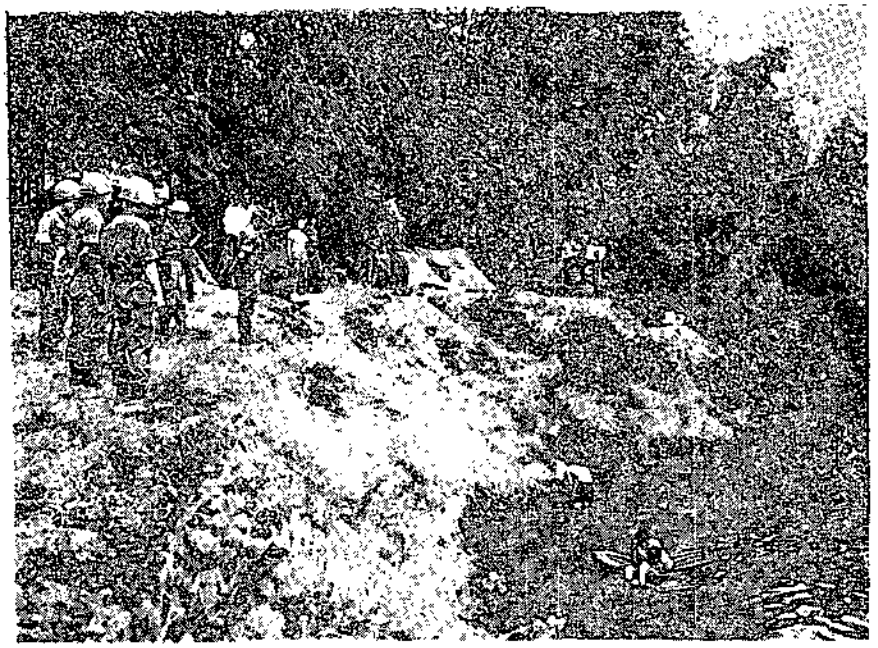

<敵의 집결지를 순시하는 사단장 柳炳賢소장>

대, 그리고 東쪽에는 제26연대(장, 金命洙대령)를 배치하여 포위망을 형성토록 한 다음 Ky Lo 계곡 방향으로 敵을 압축 섬멸하려는 것이 이 작전의 안목(眼目)인 것이다. 그러나 敵 주력과의 접촉을 이루지 못하였으므로 8월 8일에 사단 전술지휘소를 일단 폐소 함으로써 제2단계작전을 종료하게 되었던 것이다.

7월 26일 (D+17)

1. 首都사단——이날 06 15에 사단 작전참모 朴光億중령을 반장으로 하여 전사장교, 포병사령부 작전장교, 美 포병 연락장교, 美 "헬리콥터" 연락장교 등으로 작전통제반을 구성한 다음 공수하는 모든 부대를 통제하기 시작하였으나 기상관계로 약 1시간 후인 07. 15부터 각 부대는 미리 정하였던 순서대로 공수되어 계획된 지역에 착륙하였다. 또한 기갑연대 및 제26연대는 다 같이 연대의 제3대대를 北쪽에, 그리고 제2대대를 南쪽으로 하여 포위망을 형성토록 하는 한편 지역내를 탐색토록 하였다.

2. 기갑연대(장, 李麟載대령)——이날 제3대대(장, 高埻錫중령)는 北으로부터 南쪽으로 제9 및 제10중대와 그리고 제11중대 순으로 전개(展開)하여 포위망을 형성하면서 탐색전을 감행하다가 제11중대(장, 金西煥대위)는 약 1개 소대 규모의 敵을 발견하자 즉시 포위망을 형성하기 위하여 부대를 기동시키는 찰나 敵이 무성하게 우거진 "정글"속으로 일

제히 퇴각하므로 곧 포병의 지원을 받아 敵의 퇴로에 대한 차단사격을 실시하면서 공격을 감행하였으나 끝내 敵을 포착하지 못하였다

그 후에 포로가 진술한 바에 따르면 당시에 퇴각한 敵은 越盟 정규군 병원에 근무하는 의무요원들이었음이 판명되었다. 그리고 중대는 14.00에 지역내를 계속 탐색하던 중 또다시 천연동굴을 발견하여 그 속에 숨어 있던 V.C 5명을 포로로 하였으며 도망치는 敵 1명을 사살하였다. 한편 연대의 제2대대(장, 李圭植중령)는 이날 北쪽에서 南쪽으로 제7, 제6, 제5중대를 전개하여 작전을 실시하던 중 10.10에 이르러 제7중대(장, 崔來祚대위)는 숲속에 숨어 있던 V.C 1명을 발견하고 이를 포로로 하였으나 敵은 수류탄의 안전핀을 빼어 들고 대항하므로 할 수 없이 이를 사살하였으며 제6중대(장, 金昇泰대위)는 쓰러져가는 움막 속에 숨어 있는 V.C 용의자 2명을 색출하여 압송하였다.

3. 제26연대(장, 金命洙대령)——이 연대의 담당지역은 총총히 높이 솟은 밀림과 가시넝쿨 등으로 형성되어 탐색활동에 막대한 제한을 주었으므로 연대의 탐색활동은 여의치 못하고 敵과의 접전없이 야간작전에 들어갔는데 이날따라 美 공군 "펜텀"機의 오고가는 폭음소리가 지척을 분간할 수 없는 어두운 밤 공기를 뒤엎고 있었으니 아마도 敵들은 동굴과 밀림 속에서 공포에 떨고 있었으리라. 그러나 我軍은 오직 정의의 십자군이라는 자부심과 하루 속히 越南평정을 이룩해야 하겠다는 일념으로 밤이 깊어갈 수록 눈망울은 더욱 빛나기만 하였다.

4. 포병부대(장, 南昇鉉대령)——이날 포병 제628대대(장, 朴大重중령) 예하 제3포대는 06.33부터 30분동안 공수 착륙지점에 대한 제압사격을 실시하였으며 포병 제10대대(장, 權五南중령)의 제3포대는 08.10부터 20분간에 걸쳐 공격준비 사격을 실시하였다. 한편 포병 제61대대(장, 馬俊哲대위)는 15.20부터 15.30 사이에 수상한 지역에 대한 효력수색을 실시하였는데 포사수들은 찌는 듯한 염천 속에서 흘러내리는 땀을 잊은채 사격을 계속하는 것이었다.

5. 사단작전회의——이날 회의석상에서 정보참모는 기갑연대 제11중대가 포로로 한 敵의 간호원(看護員)을 심문한 결과에 대한 보고에서 "敵의 대부대는 오늘 아침에 전부 퇴각하였다고 진술하였으며 사단 전술지휘소로부터 예하대 사이에 가설한 유선은 전부 단절되었는데 이는 敵의 파괴행위로 판단할 수 있다"고 보고하였다. 사단장은 이 자리에서 지시하되 "現 포위망외 각 지역에 대한 화력사용은 차후 작전을 위한 我軍의 작전기

도를 비익하기 위하여 가급적 제한할 것이며 또한 제2단계 작전지역내에는 우리가 목표로 삼고 있는 敵이 아직도 준동하고 있을 것이니 정보참모는 전력을 경주하여 이 敵을 색출토록 힘쓸 것이다. 또한 越南軍 특수임무부대(CIDG)및 지방군에 파견되어 있는 연락장교는 그들과 적극적으로 협조하여 그들이 작전지역에서 이탈하지 못하도록 미리 조치하여야 할 것이다"라고 지적하는 바 있었다. 그런데 사실 越南 정규군이나 지방군 및 비정규군 모두가 낮에는 소풍다니는 식으로 전투를 하다가는 해가 지기만 하면 곧장 퇴근해서 집으로 돌아가는 것이었다. 만일 집에 가지 못하는 사람은 나무와 나무, 기둥과 기둥에 그네침대(HEMARK)를 매달고 곧장 취침하며 심한 경우에는 가족과 함께 전쟁터로 이동하며 싸움을 하기도 하였으니 우리사단 장병들의 고충(苦衷)은 여러모로 보아 이만 저만이 아닐 것이다.

8월 27일(D+18)

1. 기갑연대(장, 李麟祉대령)—이날 제2대대대장 李主祉중령은 아침 일찍부터 무장 "헬리콥터"편을 이용하여 지형정찰을 겸해서 敵의 은신 예상지역에 대한 포사격을 지휘하던중 我軍이 있는 것을 알리는 연막신호를 발견하고 곧 사격을 중지시킨 다음 그 진상을 확인하여 본 결과 이는 제26연대의 일부 부대가 기갑연대와의 협조도 없이 대대지역내에 들어와 작전중이었음이 판명되었다 대대의 중간 중대로 탐색작전을 감행하고 있던 제6중대(장, 金昇泰대위)는 이날 16.10에 512高地의 北쪽 1km지점의 능선일



<洪吉童 작전에서 부대를 진두지휘하는 제26연대장 金命洙대령>

대에서 전투하던 제2소대가 제2분대를 左측, 제1분대를 중앙, 그리고 제3분대를 右측, 으로 산재한 다음 정밀 탐색을 실시하고 있었다. 그런데 前方 50m의 숲속에서 무기를 휴대하고 정신없이 도주하는 敵 2명을 발견한 소대장 金明雄중위는 제1분대로 하여금 敵의 퇴로를 차단케 하는 한편 제2및 제3분대를 직접 지휘하여 敵을 포위한 다음 계속 포위망을 압축하다가 16.25에 조그마한 움막 1동을 발견하였으므로 조심스럽게 접근하였다. 그리하여 그 주위를 살펴 본즉 "부비트랩"인계철선이 거미줄 같이 얼기설기하게 엉켜 있었다. 소대장 金중위는 즉시 소대원을 그 부근에서 30m이상 이동시켜 놓고 제1분대장 南鳳輝하사와 같이 "부비트랩"을 모두 제거하고 제1분대를 지휘하여 움막에 뛰어 들어 그 속에서 은신하고 있는 敵과 한때 치열한 교전을 전개해서 敵 32명을 모조리 섬멸하고 소총 24정과 기관총 2정 및 81mm 박격포 다리등 많은 장비를 노획하였는데 우리쪽에는 한사람의 손상도 없었다.

2. 제26연대(장, 金命洙대령)—— 이날 연대는 포위망을 압축하면서 06.00부터 계속 책임 지역내의 탐색작전을 감행하였으나 敵을 포착하지 못하고 이날 작전을 끝내게 되었으나 연대의 장병은 한결같이 내일의 전공을 다짐하였다. 그리하여 곧 19.00부터 포위망을 재점검하고 매복을 실시하게 되었는데 제3대대장 文永昌중령은 각 중대장들에게 말하기를 "敵은 我軍이 긴장을 풀거나 태만할 때는 이를 놓치지 않고 기습을 해오는 것이 그의 전법의 하나인 것이니 더욱 경계에 철저를 기하라고 지시하여 경각심을 일깨워주었다.

7월 28일(D+19)

1. 제26연대(장, 金命洙대령)— 이날 제3대대(장, 文永昌중령)는 北쪽으로 부터 南쪽으로 제9, 제11, 제10중대 순으로 전개하였는데 南쪽으로는 제2대대(장, 姜聲俯중령)와 그리고 西쪽으로는 기갑연대 제3대대(장, 高坪錫중령)와 서로 연결하여 포위망을 형성하고 300m로 부터 500m에 달하는 험준한 山岳과 우거진 "정글"을 헤치면서 탐색전을 전개하였다. 그런데 제11중대(장, 金連植대위) 제1소대는 06.00에 258高地의 左측 계곡에서 앙쪽 능선에 잠복하고 있던 敵 약 1개분대 규모로 부터 불의의 기습을 받았으나 소대는 아무런 동요없이 곧 敵을 향하여 돌격을 감행하다가 M79유탄 발사기 사수인 鄭成約상등병을 비롯하여 5명이 치열한 敵의 집중사격으로 장렬무쌍(壯烈無雙)하게 전사하였다. 소대장은 즉시 중대장에게 이러한 전투의 진상을 신속정확하게 보고함으로써 그 곳에서 약 300m 떨어져 있던 중대로 부터 급히 병력의 증원을 받아 이 흉적(兇敵)과 치

열한 격전을 거듭한 끝에 敵 7명을 사살하고 소총을 포함하는 많은 탄약을 노획하였으나 진중에는 비정(悲情)의 분위기가 감돌기만 하였고 바람마저 쓸쓸하기만 하였다. 한편 이날 제2대대(장, 姜聲俏중령) 예하 제5중대(장, 車相湖대위)의 제2소대(장, 崔義九소위)는 12.00까지 탐색전을 끝마친 다음 외곽에 경계병을 배치하고 점심식사를 하던중에 경계병으로부터 敵을 발견하였다는 보고를 받게 되자 소대장 崔義九소위는 즉시 식사를 중지시키고 직접 부대를 지휘하여 敵을 향하여 공격을 감행하게 되었다. 그런데 敵을 발견하였다는 이 지역일대는 이날, 오전에 제11중대(장, 金連植대위)의 제3소대가, 敵과의 격전을 치렀던 곳으로 부터 약 2km東쪽에 위치한 258高地의 右측 계곡으로서 산림이 무성하게 우거진 "정글"지대였으며 망망 대해(大海)같은 숲의 바다였다. 소대장 崔소위는 부대를 횡대로 산개케 하여 이 계곡을 따라 탐색중 양쪽 능선에 잠복하고 있던 敵으로부터 左右협공 (狹攻)을 받게 되어 소대장은 左측팔에 관통상을 입었으나 후송할 생각은 염두에도 두지 않고 곧 위생병을 불러 응급치료케 한 다음 계속 부대를 지휘하다가 중상을 이기지 못하고 敵을 노려보면서 장렬하게 전사하고 말았다.

아— 슬프도다 이렇게 우리 大韓의 남아들이 이역만리 越南땅 수해(樹海)에 그억센 모습을 보이면서 자유를 수호하는 장한 모습을 어찌 잊을수 있으랴. 이때 제2소대의 화기분대장 吳一英하사는 소대장의 전사로 비분에 잠겨있는 소대에 활기를 불어 넣으려고 수류탄을 뽑아 들고 분대를 지휘하여 일적선으로 敵진을 향하여 뛰어 들어 육박전을 감행하다가 吳하사와 그의 분대원 6명이 또한 전사하게 되었다. 이와같이 吳하사가 용전분투함으로써 그의 소대원은 한명의 희생도 없이 敵의 포위망을 뚫고 빠져 나올 수 있었다 한편, 소대선임하사는 무전병을 이끌고 중대에 이 상황을 보고하여 증원을 요청하였으며 대대장, 姜聲俏중령은 교전하는 총성을 듣고 상황을 파악하기 위하여 무전기로 중대를 수차 호출하여 보았지만 아무런 응답이 없으므로 상황의 긴급성을 직감하고 환자 후송용 "헬리콥터"를 긴급히 요청하여 이를 이용해서 현지상공을 돌아 보았으나 그 무렵에는 이미 전투가 끝난지 한시간이 지난 뒤였다. 그러나 곧 이 사실을 알게 되어 전사상자를 즉시 후송케 한다음 대대전술지휘소로 돌아가서 부대를 계속 지휘하였다. 또한 이와 같은 상황을 보고받은 연대장 金命洙대령은 제3중대(장, 金亨洙대위)를 18.30에 제2대대로 증원차 배속 조치하였다.

3. 사단작전회의 — 사단장 柳炳賢소장은 이날 제26연대 제5중대(장, 車相湖대위) 및

제11중대(장, 金連植대위)의 전황을 보고받는 자리에서 이날의 상황으로 미루어 보아 최대 4개 중대 규모의 敵이 포위권내에 있을 것이라고 판단하고 이들은 탈출구를 돌파코자 최후 발악을 서슴치 않을것이라고 추측한 다음 탄식하기를 "이사람이 부임이래 가장 많은 손실을 입은 날이다"라고 숙연히 머리숙였으니 자고로 싸움터에 나간 지휘관에게는 남모르는 우수가 있는 법이며 그의 머리에는 이날로 몇오라기 백발이 더하게 되었을 것이리라. 이어서 사단장은 지적하되 "오늘의 이 전적을 가져오게 된 원인은 전투원 각 개인이 敵을 너무 얕보는데서 일어난 실수의 하나이며 또한 越盟軍의 조직적인 저항능력을 무시하였고 자동화기로 장비된 敵은 앉아서 정확한 조준사격 자세로 기다리는 반면에 우리는 일어서서 움직여야 하는 약점을 무시한 소치일 것이다"라고 강조하고 "다시는 이러한 일이 되풀이 되어서는 안된다"고 당부하였다. 또한 사단장은 말하기를 "이와같은 취약점을 극복하기 위해서 우리는 평소부터 교육훈련을 철저하게 실시할 것이며 화력과 기동을 연결하는 작전행동이 이루어지도록 하고 전과위주의 전투보다도 원칙에 부합되는 작전행동을 취하도록 하라"고 역설(力說)하였다.



<洪吉童 작전에서 포병사격이 끝난후 즉시 지역탐색을 실시하는 제25연대 제3중대 용사들>

7월 29일(D+20)

1. 기갑연대(장, 李麟成대령)——이날 제8중대(장, 柳來模대위) 예하제2소대는 11. 10에 puthu An마을(1) 부근에서 탐색중 "정글"속으로 숨어 들어가는 V. C 1명을 사살하였으며 11. 50에는 바위에 의지하면서 저격기회를 노리고 있던 敵1명을 발견하는 즉시로 사살하였다.

또한 제7중대(장, 許仲五 대위) 예하 제3소대의 제2분대는 Dong Xuan 西南方 14km지점에있는 Xom Dongxe 西측방 2.5km지역 능선 일대를 탐색하던 중 敵이 사용한 것으로 믿어지는 교통호를 발견하게 되었다. 이때에 분대장 金萬植 하사는 즉시 소대장에게 이를 보고하고 분대원을 3개조로 편성한 다음 그 교통호를 따라 약 30m 전진하자 前方 동굴속에서 약 2개분대로 추산되는 敵이 서로 잡담하는 소리를 듣게되었다. 분대장 金萬植 하사는 소대장에게 이 사실을 보고하고 1개 분대의 차단조와 화기분대의 지원사격을 요청하는 한편 긴급히 右회하여 이 敵을 완전히 포위한 다음 호령일하(一下)에 집중사격을 퍼붓게 되었다. 이와 같은 전격적인 기습작전에 깜짝 놀라게 된 敵은 미처 대항할 바를 모르고 포위망을 탈출코자 갖은 발악을 다하였으나 분대장 金萬植하사는 분대원을 지휘하여 과감한 돌격과 육박전을 되풀이하여 敵을 거의 섬멸하고 말았다. 그러나 친운을 타게된 일부의 敵은 간신히 포위망을 뚫고 도주하려 하였으나 외곽에서 지원중인 화력분대의 기관총사격으로 이들마저 모조리 사살됨으로써 하늘은 끝내 그들을 저버린바 된 것이다 이 전투에서 敵 13명을 사살하고 60mm 박격포 3문과 기관총 2정을 노획하는 전과를 올렸다 또한 이 중대의 제2소대는 제3소대의 左측에서 탐색중 "정글"속에 숨어 있던 약 1개분대 규모의 敵을 발견하고 쌍방간에 잠간동안 수류탄 투척전을 전개한 끝에 敵 5명을 폭사시키고 개인화기 5정과 敵문서 다수를 노획하였으니 옛부터 일승일패는 병가상사라고 하였거늘 우리는 10승 1패의 좋은 성과를 거두게 된 것이다.

2 제 26연대(장, 金命洙 대령)——이날 연대는 06 55부터 40분동안에 걸쳐 敵의 매복예상 지역에 대하여 포병사격을 실시한 다음 즉시 그 지역 일대를 탐색해서 敵 시체 5구와 개인화기 3정 그리고 각종 장구류를 노획하여 이를 즉시 후송하였다. 그리고 곧 이어 반복탐색을 실시하였으나 접적을 이루지 못하고 야간매복에 임하게 되었는데 이때 연대장 金命洙 대령은 각 대대장에게 말하기를 "오늘 포격으로 거둔 전과로 미루어 보아 敵의 일부가 아직 연대 포위망 속에 은신하여 탈출할 기회만을 노리고 있으니 각 부대는 야간 경계를 철저히 하는 동시에 내일의 공격작전에서는 보다 큰 전과를 거두라"고 지시하였다.

7월 30일(D+21)

1. 기갑연대(장, 李麟載 대령)——제2대대(장, 李圭植 중령) 예하 제7중대(장, 崔末在 대위)는 제3대대(장, 高倖錫 중령)와 인접하여 전투를 계속하였는데 같은 중대의 제1소대장은 이날 11.40에 300高地의 右측 계곡에서 움막 1동을 발견하였다. 중대장은 즉시 이를 포위케 하여 敵의 도주로를 차단한 다음 소대장은 제1분대를 직접지휘하고 움막 내부를 탐색한 결과 소금 2가마와 배낭 6개 및 V.C복장 25점을 노획하였다.

2. 제26연대(장, 金命洙 대령)——이날 제11중대 예하 제3소대는 13.50에 동굴속에 숨어있던 V.C 3명으로부터 먼저 기습사격을 받게 되었는데 소대는 즉각 이를 포위 섬멸하는 한편 동굴속을 뒤진 결과 적탄통 2개와 대인지뢰 및 수류탄 60발을 노획하였다. 또한 제9중대(장, 金三鎭 대위)는 이날 16.15에 능선을 따라 도망치는 V.C 2명을 끝까지 추격하면서 일부 병력을 신속히 右회시켜 육박전까지 감행하여 이들을 고스란히 사로잡고야 말았으니 끈기있는 우리 군인들의 추격에는 악귀(惡鬼)와 야차(夜叉)도 정신차릴 수가 없으리라. 한편 같은 연대의 제2대대(장. 姜燁俏 중령)에 배속된 제1대대의 제3중대 예하 제1소대는 이날 15.00에 258高地의 2km 南方에서 敵의 천연동굴을 탐색하여 수류탄을 비롯한 각종 탄약을 노획하였다.

3. 사단포병(장, 南昇鉉 대령)——이날 포병 제10대대(장, 權五南 중령) 예하 제2포대는 제26연대의 지원요청으로 지역내의 제압사격을 실시하였으며 포병 제61대대(장, 馬俊哲 중령)는 12.05에 요청에 따라 敵의 퇴로 차단사격을 실시하였다. 또한 12.40에는 항공관측보고를 받은 결과 敵이 매복하고 있으리라고 예측되는 지역과 또한 敵의 집결지 및 박격포 진지로 판단되는 지역에 대하여 일제히 제압사격을 실시하였다.

7월 31일(D+22)

1. 기갑연대(장, 李麟載 대령)——이날 제7중대(장, 崔末在 대위) 예하 제3소대는 숲속에 은익해 놓은 中共製 방망이 수류탄 20여발을 노획하였으며 제2소대는 바위에 몸을 의지하고 我軍을 향해 사격을 퍼부어대는 V.C 2명을 포위하고 서서히 압축하고 있었는데 敵은 이를 눈치채고 수류탄을 투척하면서 계속 대항하므로 이를 즉시 사살하고 소총 2정 및 방독면 등을 노획하였다.

2. 제26연대(장, 金命洙 대령)——이날 제3대대(장, 文永昌 중령)의 東측방에서 제2대대(장, 姜燁俏 중령)와 연결된 작전을 실시하고 있던 제11중대(장, 金連植 대위) 예하 제



<洪吉童 작전에서 헬리콥터에 의하여 작전지역에 진입하는 기갑연대 제7중대 용사들>

1소대는 08.00에 258高地 西측방 2km 前方 계곡에서 敵의 동굴을 발견하였는데 여기를 탐색하다가 그 속에 숨어 있던 V.C으로부터 불의의 기습사격을 받자 곧 동굴속으로 뛰어 들어 수류탄을 던져 4명을 폭사시켰으며 뒤이어 11.40에는 그 주위에 숨겨놓았던 많은 실탄을 노획하였다. 한편 제2대대(장, 姜聲俏 중령)의 제7중대(장, 許仲五 대위) 예하 화기소대는 이날 15.30에 "정글"을 헤치면서 정신없이 도주하는 敵 4명을 발견하는 즉시 사살하고 소총 2정을 노획하였으며 제2소대는 15.30에 동굴속에 숨어 있던 V.C 용의자 7명을 색출하여 압송하였다 또한 제5중대(장, 車相湖 대위)의 제1소대는 15.40에 "정글"속에 숨어 있던 V.C 2명을 발견하는 즉시로 이를 포위한 다음 은밀히 접근하여 포로로 잡으려고 하였으나 소총을 난사하면서 도주하므로 부득이 이들을 사살하고 소총 1정을 노획하였다.

3. 포병부대(장, 南昌鉉 대령)——이날 07.55에 제26연대 예하 제11중대(장, 金迎植 대위)의 요청으로 지역내의 敵 은신 예상지역에 대하여 포병제10대대(장, 權五南 중령)에서 제압사격을 실시하였으며 14.00에는 Dong Xuan 南쪽 14km 지점에 위치하고 있는 172高地로부터 V.C 9명이 北상하고 있다는 항공관측 보고를 받자, 포병 제10 및 제61대

대와 美 포병단 제6대대의 A포대는 이를 섬멸하기 위하여 일제히 집중사격을 가하였다.

4. 사단작전회의——사단장 柳炳賢 소장은 이날 정례 작전회의 석상에서 말하기를 "내일은 Phu Yen省 지역에 대한 정밀탐색을 실시하라"고 하였으며 이어서 지적하기를 "의심지역이라는 이유로 너무 많은 화력을 요청하고 지원하는 것은 도리어 예하부대로 하여금 의뢰심을 조성하는 결과가 될지도 모르니 앞으로는 이점을 유의해서 화력을 요청해야 할 것이다. 또한 상황보고를 받기 위하여 예하부대에 재촉을 하거나 지나친 간섭을 하는 것은 예하 지휘관이 상황을 조치할 수 있는 시간을 박탈하는 결과가 될 것이므로 관계 지휘관이 스스로 보고할 때까지 너무 간섭하지 말고 그대로 두라"고 지시하는 바 있었다. 이 작전이 시작된지 이날로써 23일이 되었지만 敵이 계속하여 전투를 회피하고 있어서 그의 주력부대를 포착하지 못하고 7월중의 작전을 종결하게 되었으나 사단장 이하 全장병은 오는 8월 중에는 越盟軍 제95연대 및 敵의 지방군을 기어코 포착 섬멸하여 越南 평정사업에 더욱 기여하는 동시에 사단의 전통을 빛내리라고 굳게 다짐하였다.

8월 1일(D+23)

1. 기갑연대(장, 李麟載 대령)——이날 연대는 책임지역을 샅샅이 탐색하면서 敵의 은신처인 천연 및 인공 동굴을 박멸하고 야간 작전으로 전환하였으나 연대장을 비롯한 全장병들은 내일의 승리를 위해 더욱 분발할 것을 다짐하는 것이었다. 연대장은 상황판에 전등불을 비치고 내일부터 실시할 작전을 재점토하고 이를 각 대대장에게 소상하게 지시한 다음 전술지휘소를 경계중인 병사들을 두루 살피고 그들의 노고를 치하하였다.

2. 제26연대(장, 金命洙 대령)——이날 제10중대(장, 閔丙璇 대위) 예하 제3소대는 11.10에 越盟정규군 1명이 도주하는 것을 발견하여 곧 이를 사살하였으며 18.00에는 동굴속에 숨어있다가 我軍을 먼저 보고 "정글"속으로 도망치는 越盟軍 2명을 추격하여 모두 포로로 한 다음 실탄 400발을 노획하였다 또한 제11중대(장, 金連植 대위)는 야간 매복중에 포위망을 탈출하려는 V C 1명을 잡았으며 이날 오전에는 중대지역으로 2명의 V.C이 귀순하여 왔으므로 이들에게 자유의 존귀함을 인식시키기 위하여 음식물을 제공하고 또한 상처가 있는 다리와 손목 등을 치료하여 안도감을 준 다음 이들을 압송하였다. 한편 같은 연대의 제4중대(장, 羅一周 대위)예하 화기소대는 이날 13.00에 Dong Xuan 西南쪽 약 5km Gool 마을 부근을 탐색중에 폐허가 된 가옥 속에 숨어 있는 越盟軍 1명과 V.C 1명을 발견하여 포위망을 형성한 다음 일부병력이 낮은 포복으로 접근하기에

사로 잡으려고 하였으나 敵은 我軍이 접근함을 기다렸다는 듯이 권총을 빼어들고 무차별 사격을 가하는 것이었다. 이때 소대장은 권총을 휴대한 것으로 미루어보아 越盟軍 장교와 V.C의 간부임이 틀림없을 것으로 판단하고 꼭 포로로 하겠다는 굳은 결심으로 포위망을 압축하면서 진격을 계속하는 찰나 敵은 수류탄을 던지면서 저항하므로 我軍의 희생자가 발생할 것을 우려하여 敵을 사살하고 권총 2정을 노획하였다.

3. 사단작전회의——사단장 柳炳賢 소장은 이날 회의석상에서 언급하기를 "사단의 작전지역은 다른 지역과 달라서 잡목이 우거진 "정글"지대로서 발을 마음대로 내디딜 수 없는 불리한 지형이나 우리 사단 장병들은 이에 굴하지 않고 충성스럽게 싸우고 있다. 각 연대장은 내일 모레 2일 동안 모든 지휘권을 대대장에게 일임하여 대대장 결심대로 작전을 수행토록 하라, 또한 금번 제2단계 작전이 끝난 다음 부대정비를 위하여 3일 또는 4일간의 휴식을 취하도록 하라"고 지시하는 동시에 이어서 말하기를 "최근 입수된 첩보를 분석한 결과 敵은 韓國軍이 동굴 탐색작전 능력이 강하기 때문에 동굴에서의 작전을 회피하고, 무기도 동굴에 두지 말고 땅을 파서 묻어버리라고 全 예하부대에 지시하였으므로 우리는 이와같은 敵의 변화된 전법을 알아차리고 작전에 임해야 할 것이다"라고 강조하였다.

8월 2일(D+24)

1. 기갑연대(장, 李麟馥 대령)——이날 제26연대와 인접하여 탐색작전중에 있던 제9중대(장, 金三鎭 대위) 예하 제3소대는 Ky Lo江 北쪽 500m 지점에서 동굴에 몸을 은신하고 있는 V.C 2명을 목격하는 즉시 이를 포위하고 잠시 그들의 동태를 살피고 있었는데 敵은 我軍에 포위된 것도 모르고 둘이서 작은 소리로 속삭이고 있었다. 이때 일부 병력이 동굴 속으로 뛰어들면서 "손 들엇" 하고 크게 고함을 질렀으나 敵은 태연하게 총을 들고 사격태세를 취하므로 수류탄을 던져 이를 모두 사살하고 소총 2정과 수류탄 12발을 노획하였다.

2. 제26연대(장, 金命洙 대령)——이날 제2대대(장, 玄鍾俗 중령)의 南쪽에서 탐색하고 있던 제4중대(장, 羅一周 대위) 예하 제1소대는 13 20에 Gool 마을 西南方 동굴속에 숨어 있던 V.C 용의자 5명을 색출하여 압송하였으며 제10중대(장, 閔丙璇 대위)의 화기소대는 越盟 정규군 1명을 포로로 잡아 권총 2정을 비롯한 소총 1정을 노획하였다. 한편 제9중대(장, 金希山 대위)예하 제3소대는 敵의 "부비트랩"으로 1명이 부상을 당하였으므로 긴급히 후송하였다.

3. 사단작전회의——어제 제26연대의 제10중대에서 포로로한 越盟 정규군 2명을 심문한 결과 그는 Dong Xuan 西南方 8km 지점에 위치하고 있는 Hon Kho 山 일대에 越盟軍 제95연대의 제6대대 본부 및 그의 예하 3개 중대가 잠복하고 있다고 진술하였으므로 이에 따라 사단장은 이와 같은 포로의 진술과 현재까지 입수된 첩보를 분석한 다음 이 지역에 대한 작전을 실시키로 결심하게 되었다. 이리하여 이날 17.00에 기갑연대(장, 李麟鼓 대령)와 제26연대(장, 金命洙 대령) 그리고 정보(吳德龍 중령) 및 작전(朴光億 중령, 참모를 모아놓고 작전개념을 하달하는 동시에 Hon Kho 山 작전을 제26연대장이 주재(主宰)하여 실시토록 명령하였다.

또한 주월 韓國軍 야전사령부는 首都 및 제9의 2개 사단으로부터 각각 1개 중대씩을 제1단계 작전 지역에 공수하여 제2단계작전과 병행한 탐색전을 전개하려고 계획하였으나 이날 사단장 柳炳賢소장의 건의에 따라 1개중대로서 전장 감시임무만을 수행키로 결정하게 되었다.

8월 3일(D+25)

1. 기갑연대(장, 李麟鼓 대령)——이날 제6중대 예하 제3소대(장, 鄭大春 대위)는 Xom Dong xe 마을 西측방 1km 지점에서 매복중 마을에서 식량을 약탈해 가지고 가는 敵 11명을 발견하자 이를 지근거리까지 유인하여 포로로 잡아버리려고 하였으나 敵은 방향을 바꾸어 北쪽으로 되돌아 가므로 소대는 빠른 동작으로 추격해서 퇴로를 차단하고 포위하였는데 敵은 나무에 몸을 의지하고 수류탄을 마구 던지므로 부득이 이를 사살하고 소총 1정과 수류탄 및 개인 장구류 등을 노획하였다.

2. 제26연대(장, 金命洙 대령)——이날 연대는 Hon Kho 山을 포위한 다음 포위망을 압축하면서 탐색전을 감행하기 시작하였으며 연대장은 "헬리콥터"편으로 각 중대간의 포위망의 연결상태를 직접 점검하고 공중지휘를 하는 한편 지역내 敵의 활동상황을 세밀히 관측하는 바 있었다. 이날 제2대대(장, 姜聲俏 중령)에 배속된 제3중대(장, 金孝洙 대위)는 지역내에서 敵의 방망이 수류탄 3발을 노획하였으며 13.55에는 Hon kho山 北쪽 1km 前方 계곡에서 越盟 정규군 4명과 접적하여 그중 1명을 사살하고 나머지 3명은 육박전을 감행하여 포로로 잡는 한편 15.50에는 敵의 동굴을 탐색하여 소총 2정을 노획하였다.

한편 제9중대(장, 金希山 대위)는 천연동굴을 발견하고 내부를 탐색하다가 그곳에 숨어 있는 敵 4명과 교전끝에 그중 3명을 사살하고 미친듯이 도주하는 V.C 1명을 추격끝에

사로 잡고 말았다. 또 제11중대(장, 金連植 대위)는 14.50에 Ky Lo江 연안을 따라 東쪽으로 도주하는 V.C 2명중에서 1명을 사살하고 나머지 1명을 잡았으며 16.00에는 이 포로의 안내를 받아 숲속에 숨겨 놓은 소총 2정을 노획하였다.

3. 사단작전회의——이날 회의석상에서 사단장 柳炳賢소장은 말하기를 "작전이 시작된 이래로 敵의 징후를 살피고 입수된 제반 첩보를 분석하여 볼 때에 敵은 다가오는 9월에 실시될 越南 정부동령 선거를 방해할 목적으로 내륙에서 海岸 또는 주민이 조밀한 지대로 회피 이동하여 잠적하고 있을 공산이 크다. 그러므로 작전부대는 당분간 1/3 병력으로서 탐색 및 경계를 실시케 하는 동시에 나머지 병력으로서 부대정비와 아울러 휴양을 실시할 것이다. 예하 각급 지휘관과 각 참모들은 越南軍 및 행정기관과의 친화를 더욱 두텁게 하여 그들로 하여금 자진하여 작전을 요청하여 오도록 당분간 여유를 두어보라"고 느낀바 소견을 피력하였다.

8월 4일(D+26)

1. 기갑연대(장, 李麟載 대령)——이날 연대는 사단장 명령에 따라 Xom Dongxe마을을 중심으로 西측으로는 제2대대(장, 李圭植 중령) 그리고 東측으로는 제3대대(장, 高擇錫 중령)를 각각 집결시켜 부대정비에 임하게 하였다. 그런데 이날 제12중대(장, 朴彰圭 대위) 예하 제1소대는 566高地의 左측 능선에서 V.C 1명이 도주하는 것을 목격하고 이를 추격하여 포로로 하려고 피하였으나 敵은 바위틈으로 숨어들어가서 사격으로 대항하므로 별 수 없이 이를 사살한 다음 권총 1정을 비롯하여 실탄을 노획하였다.

2. 제26연대(장, 金命洙 대령)——이날 제3중대(장, 金亨洙 대위) 예하 제3소대(장, 李茂一 소위)는 Hon Kho山 北方 1km 지점 능선 일대에서 "정글" 속에 숨어있는 V.C 5명과 부닥치게 되자 약 5분간에 걸친 교전끝에 이를 모두 사살하고 계속 그 부근 일대를 탐색하던 중 敵 5명이 동굴속으로 들어가는 것을 발견 하자말자 곧 포위망을 형성한 다음 수류탄을 던져, 모두 폭사시키고 말았다. 또 09.40에는 계곡을 따라 와지선으로 내려오고 있는 V.C 2명을 원거리에서 사살하고 소총 2정을 노획한 다음 계속하여 탐색전을 감행하다가 11.50에 공용화기로 무장한 V.C 5명이 능선 위에 기관총과 자동소총을 거치(据置)하고 我軍의 진격을 저지하고자 치열한 사격을 가해 오고 있는 것을 발견하게 되었다. 이것을 알게 된 소대장 李茂一 소위는 노기충천(怒氣衝天)하여 곧 화기분대의 엄호를 받으면서 소대를 직접 지휘하여 낮은 포복으로 접근한다음 수류탄을 던지면서 총검

으로 육박전을 감행함으로써 한사람의 피해도 없이 敵을 모조리 섬멸하고 기관총 2정과 자동소총 1정을 비롯하여 무전기 1대를 고스란히 노획하였으니 가위(可謂) 일기당천(一騎當千)의 용부(勇夫)들이라 할 수 있었다. 한편 제3대대(장, 文永鎭 중령)의 西측방에서 전투중에 있던 제9중대(장, 金希山 대위) 예하 제3소대는 Hon Kho山으로부터 西쪽으로 뻗어있는 능선을 탐색할 목적으로 左로부터 右로 제1, 제2, 제3분대와 화기분대를 횡대대형으로 산개하여 "정글"을 헤치면서 전격하던 도중 제3분대의 李相萬 상등병이 동굴을 배후로하는 깊은 숲속에 숨어 있는 敵을 발견하자 곧 소대장에게 이 사실을 보고하였다.

소대장은 신속히 부대를 지휘하여 敵을 포위하는 동시에 제3분대의 공격을 사격으로 엄호하게 되었으며 제3분대장 金泰善하사는 분대를 지휘하여 동굴 가까이까지 접근하여 "돌격"의 함성을 지르며 달려들어 육박전을 감행한 끝에 敵 1명을 죽이는 즉시로 李相萬, 金一坤의 두 상등병과 같이 동굴안에 뛰어들어 그속에 숨어있던 敵과 격전을 거듭하여 이를 완전히 섬멸하고 말았다. 따라서 이 전투에서 제3소대는 모두 敵 21명을 사살하고 기관총 1정과 소총 13정을 노획하는 전과를 올리고 한명의 손실도 없이 사기충천한 가



<洪吉童작전에서 대대 전술지휘를 위하여 상황을 청취하고있는 柳炳賢사단장>

운데 작전을 계속하였던 것이다.

3. 越南軍 특수임무부대(CIDG)—제2단계 작전이 개시되자 사단작전지역 東南방에서 敵의 퇴로 차단임무를 수행하고있던 이 부대는 기간중 지역내에서 탐색전과 매복등으로 我軍작전에 협력하여 왔으나 이날 17.00에 임무를 완료하고 원대복귀하였는데 이번작전을 통하여 언제든지 越, 越軍 합동으로 작전을 전개할수 있는 계기를 만들었던 것이다.

4. 사단작전회의—이날 정보참모 吳德龍중령은 사단장에게 보고하기를"작일 제26연대에서 사로 잡은 越盟軍 제95연대 예하 제6대대의 부분대장을 심문한 결과 8월 2일까지 越盟軍 3개 중대와 DK—11중대가 사단 포위권내에 있었다고 진술한 점과 그밖의 여러 포로들의 진술과 입수된 첩보를 종합 분석하여 볼때에 敵은 Hon Kho山부근에 잠입(潛入) 해있는것으로 판단된다"라고 하였다.

8월5일(D+25)

1. 기갑연대(장, 李麟載대령)—이날 연대장은 다음날부터 3일동안에 걸쳐 現 작전지역 北方의 344高地와 398高地 일대에서 다시 작전을 전개하기 위하여 全 참모와 더불어 이에대한 계획을 완성하고 이를 하달한 다음 예하부대를 순차적으로 방문해서 전투준비 상태를 점검하는 등으로 바쁜 시간을 보내게 되었다.

2. 제26연대(장, 金命洙대령)—이날 Ba Su마을 일대를 탐색하던 제9중대(장, 金希山 대위)예하 제3소대는 붕괴된 가옥에 몸을 감추고 我軍에게 사격을 퍼붓고 있는 V.C 3명과 교전하여 이를 모두 사살하고 소총 3정을 노획하였다. 한편 제2대대(장, 姜燁俏중령)지역에서 탐색전을 감행하고 있던 제4중대(장, 羅一周대위)예하 제1소대는 敵의 "부비트랩"으로 피해를 입었으나 이를 즉시 제거해서 후속부대가 안심하고 이지역을 통과할 수 있도록 조치하였으며 제7중대(장, 許仲五대위)는 12.30에 越盟정규군 1명을 사로 잡은다음 계속하여 탐색중에 제2소대지역으로 V.C 1명이 귀순하였는데 이포로는 我軍이 살포한 귀순권고 전단을보고 마음이 감화되어 자유를 택하게 되었다고 귀순동기를 말하였다 그리하여 연대의 金장병은 다시한번 심리전의 중요성을 깨닫게 되었던 것이다.

3. 공수지구대(장, 金田소령)—제1, 제5, 제6의 3개 공수지구팀은 이작전이 시작된 이래 계속 장거리 정찰 및 전장 감시임무를 수행하면서 때로는 지역탐색과 매복활동등으로 분전해 왔는데 이날 14.35에 일단 임무를 끝내고 차후 명령을 대기하기 위하여 원대로 복귀 하였다.

4. 포병제10대대(장, 權五南중령)—이날 대대는 21.05 에 제26연대로 부터 의심스러운 불빛을 관측하고 사격을 요청 하여 왔으므로 이에대한 제압사격을 실시하였는데 그후에 확인한 결과 V.C 1명과 소총 1정이 이곳에서 발견되었으며 그부근에서 취사한 흔적등을 찾아볼 수 있었다. 이는 敵이 야간에 저녁밥을 마련하기 위하여 불을 피우다가 我軍포격으로 그뜻을 이루지 못한것으로 판명되었으니 밤에 비치는 불빛은 죽음을 재촉하는 결과가 된다는 것을 다시한번 깨닫고 이를 교훈으로 全대대 장병들에게 주지시켰던 것이다.

8월6일(D+28)

1. 기갑연대(장, 李麟載대령)—이날 연대는 제2대대(장, 李圭植중령) 및 제3대대(장 高埰錫중령)를 4개 제파로 나누어 06.50부터 10.00에 이르는 사이에 새로운 작전지역으로 공수하여 포위망을 형성토록 한다음 즉시 이를 압축하면서 탐색전을 전개하였으나 접적을 이루지 못하고 이날의 작전을 끝냈으나 이지역의 무성한 잡목과 가시넝쿨 등으로 작업복이 찢어지고, 팔다리가 긁혀서 피가흐르는 병사들도 있었다. 그리하여 각중대 및 소대에 배치된 위생병들은 구급낭을 가지고 이들을 치료하기에 분주히 뛰어다녔으나 해가 지고 어두움이 온"정글"을 덮어오자 한명의 敵이라도 놓쳐서는 안된다는 굳은 결의를 가지고 모든 부대는 매복에 임하였던 것이다.

2. 제26연대(장, 金命洙대령)—이날 연대는 작전을 확대할 목적으로 "헬리콥터"를 긴급히 요청하여 제2대대(장, 姜聲俏중령)를 공수로, 그리고 제3대대(장, 文永昌중령)를 지상으로 각각 기동시켜 Hon Kho山 東北方에서 탐색전을 개시 하였다. 그리하여 제9중대(장, 金布山대위)예하 제1소대는 Hon Kho山 北方 2km지점에서 천연동굴을 발견하는 즉시로 그동굴 안으로 뛰어들어 그속에 숨어있던 敵과 수류탄전을 전개한끝에 V.C 4명을 사살하고 60mm 박격포 1문과 자동소총 1정을 노획 하였다.

3. 포병부대(장, 南昺鉉대령)—이날 Tuy An 西北方 5km지점인 Go Du마을로부터 V.C 5명이 北上하고 있다는 항공관측 보고를 받고 포병 제10대대(장, 權五南중령)는 이에 대한 제압사격을 실시하였으며 포병 제61대대(장, 馬俊哲중령)의 제2및 제3포대 는 기갑 연대를 직접 지원하기 위하여 10.50에 Dong Xuan 北方 14km지점인 Long Ra마을(2) 일대로 공수 이동하였다.

4. 사단 작전회의—다음에 다가올 제3단계작전 계획을 발전시키기 위하여 이날 11.00에 사단 상황실에서 사단장 柳炳賢 소장은 정보및 작전참모를 불러 제3단계작전 계획을

검토한 다음 11.50에 Nha Trang야전 사령부로 비행(飛行)하여 작성된 계획을 보고한 다음 17.00에 귀대하는 즉시로 계획의 일부를 수정하게 되었다. 제3단계의 공격 개시 일자는 8월11일경으로 내정하고 사단 전술지휘소의 Van Canh 지역으로의 이동문제는 8일에 일단 原지휘소로 복귀한 다음 결정키로 하였다.

제3단계작전에 있어서도 공격개시전에 도양폭격(波狀爆擊)을 실시하고 작전부대는 "헬리콥터"편으로 기동하여 공수강습(空輸強襲)할 계획이었다 그리고 최초의 계획은 2개지역으로 구분하여 이를 순차적(順次的)으로 실시할 예정이었으나 이날 야전사령부에서의 토의 결과 越盟軍 제5사단 전방지휘소와 제95연대의 후방지휘소및 포병제95대대등의 敵情이 새로이 입수 되었으므로 2개 지역을 동시에 포위하여 작전을 전개키로 결심하게 된 것이다.

8월7일(D+29)

1. 기갑연대(장, 李麟載대령)—이날 제7중대(장, 李忠賢대위)예하 제3소대(장, 金斗圭소위)는 14.40에 Bang Thai마을 北쪽 336高地원내에서 수미상의 V.C과 교전하여 그중 1명을 사살하였으며 15.40에는 능선을 따라 도주하는 V.C 1명을 사살하고 기관단총 1정을 노획하였다. 한편 제10중대(장, 徐根九대위)예하 제1소대(장, 朴惠德소위)는 16.05에 동굴에 숨어있는 V.C 용의자 3명을 색출하여 압송하게 되었다.

2. 제26연대(장, 金命洙대령)—제11중대(장, 金連植대위)는 이날 16.00에 Cho Rung마을 부근에서 탐색작전중에 백색기를 들고 V.C 3명이 귀순하여 왔으므로 이들을 압송하였다. 한편 제7중대(장, 許仲五대위)는 이날 아침 일찍부터 지역내를 탐색하다가 16.30에 이르러 V.C 2명이 능선 小路를 따라 北쪽으로 도망치는 것을 발견하자 越南語에 능통한 병사를 통하여 귀순 할것을 권고 하였던바 이들이 두손을 높이들고 곧 귀순하게 되자 중대의 소장병들은 환호성을 올리면서 그들을 맞아 즉시 압송 하였다. 그후에 연대는 사단장의 명령으로 오후 늦게 부대정비 및 휴식을 목적으로 Dong Xuan 西南方에 위치한 Cho-Rung 지역으로 이동집결하여 작전 준비를 서둘렀다.

3. 사단작전회의—사단장 柳炳賢소장은 정례 작전회의를 일찍 끝마친 다음 작전지역을 순시하게 되었는데 제26연대의 제3대대(장, 文永昌중령)의 병력을 "헬리콥터"편으로 공수한 인양지점 상공을 비행하고 있을때 한명의 병사가 상의(上衣)를 벗어들고 사단장이 탑승한 "헬리콥터"를 바라보면서 필사적으로 흔들고 있는것을 발견하게되었다. 사단장은

골 敵의 귀순병이 아닌가 하는 생각에서 "헬리콥터"의 고도를 낮추어 그의 머리위에서 선회하였다. 그때 그병사는 상의에 부착된 首都사단 "마크"를 가리키면서 자기가 猛虎부대원 임을 알려주었으므로 사단장은 즉시 무전기를 통하여 "헬리콥터"를 추가적으로 불러 그 병사를 구출할때 까지 지역상공을 선회하면서 직접 그를 보호하였다. 이와 같이 사단장은 항시 병사들을 소중히 여겨왔고 또한 병사를 위한 지휘관 이라는 신념(信念)으로 부대를 지휘하고 있었던 것이다.

8월 8일(D+30)

1. 기갑연대(장, 李麟駿대령)——이날 연대는 05.00 부터 작전행동을 시작하여 각기 책임지역을 탐색하였는데 하늘을 찌를듯 솟아있는 수목과, 우거진 잡초 등으로 10m전방의 물체조차 분간하기 어려운 실정이어서 더욱 세심한 탐색전을 전개하게 되었다. 그리하여 지역내에 무수히 산재되어있는 바위 하나하나를 그냥 지나치지않고 탐색을 계속하였으나 접적을 이루지 못하고 야간 작전으로 전환 하였다.

2. 제26연대(장, 金命洙대령)——이날 제2대대(장, 姜聲俏중령) 및 제3대대(장, 文永昌중령)는 집결지에서 차후작전을 실시하기 위하여 부대정비에 여념이 없었는데 이날 제3대대장 文永昌중령은 각중대장과 대대참모를 모아놓고 제3단계 작전을 성공리에 끝내자고 굳게 다짐한 다음 韓國에서 보내온 인삼주로 축배를 들었다. 한편 14.00에는 연대 전술지휘소가 原지휘소로 복귀하였으며 제2대대에 배속되었던 제3중대(장, 金享洙대위)와 제4중대(장, 羅一周대위)는 13.15 부터 13.55 사이에 각중대 전술기지로 돌아가서 경계임무를 수행하게 되었다.

3. 사단작전회의——사단전술지휘소는 이날 오전중에 작전회의를 끝마치고 12.00에 지휘소를 폐소한다음 14.40 에 원대로 복귀하였다. 그런데 이날 작전회의에는 작전부대의 각대대장급 이상 지휘관과 참모들이 참석하여 제1, 및 제2단계의 작전결과를 종합평가한 다음 제3단계 작전에 대한 일반적인 상황과 이에 대한 사단장의 작전방침을 하달하게 되었다. 특히 정보참모 吳德龍중령은 작전결과를 평가함에 있어서, 포로의 진술을 참작(參酌) 하여 我軍의 작전상의 취약점 몇가지를 보고하였는데 그 요지는 다음과 같다.

"첫째로는, 기도비익 및 보안상의 모순점으로서 我軍은 작전이 시작되기 3일 또는 5일 전에 "헬리콥터"를 이용 하여 지역내의 정찰을 계속하는 까닭에 敵은 我軍의 작전기도

를 미리 알아차리게 되며 작전이 사작되기 직전에 "헬리콥터" 착륙지점을 개척 하기위하여 항공 또는 포병사격을 실시하는 탓으로 敵은 我軍의 포위 예정지역을 알게되고 그지역으로 부터 미리 분산할 수 있게될것이다. 둘째로는 전술상의 모순으로서 我軍은 통상 小路를 따라 일열종대로 탐색을 감행 함으로써 敵은 그 小路로 부터 20~30m밖의 "정글"속에 숨어 있으면 我軍에게 발견될 염려가 없게 될것이며 我軍은 일단 敵지역에서 이동한 다음에는 다시 반복하여 되돌아 가는 예가 극히 적으므로 我軍이 돌아간 곳은 안전한 지대가 되는 것이다. 또한 我軍은 V.C 1~2명에게 정신을 사로잡혀 소부대가 그를 추격하거나 집중 사격을 가함으로써 敵의 주력은 그기회를 이용하여 딴곳으로 탈출할 수 있을 것이다. 세째로서 敵은 연합군을 식별하는 방법으로 美軍은 탐색을 하는데 사격을 계속하고 있으며, 越南軍은 M1, 칼빈등의 신탄을 적게 휴대함으로써 이따금씩 사격을 하고 韓國軍은 말이 많은 것으로써 식별하고 있다"라고 말하였다.

사단장은 이자리에서 말하기를 "敵을 알고 자기를 알면 백전불태(百戰不殆)라고한 손자 병법이 새삼 기억(記憶)에 새롭다"라고 전제한 다음 "금번 작전에서는 이 두가지를 동한시한데 결함이 있었다. 즉 관목(灌木)으로된 밀림 지역은 (제2단계작전 지역)我軍 작전행동에 지대한 영향을 미쳤다. 따라서 제2단계 지역에서 먼저 작전을 실시하고 다음으로 제1단계 지역을 하였더라면 지형에 대한 경험을 살려서 더한층 용이하게 효과적인 작전이 되지 않았을 까하는 생각과 또한 맹호 제6 및 제8호 작전 등과 비교하여 착륙지점까지의 거리 차이는 별로 없었음에도 불구하고 작전과 동시에 敵이 분산 퇴각한 것을 볼때 敵은 그동안 我軍의 전법을 익혀 알고 있는 반면 我軍은 그동안 병력교체등으로 현지사정에 적합한 작전행동 능력이 감소되어 있었다는 사실을 알고 어떤 조치를 강구했어야 할것을 못하고 말았다"라고 작전에 대한 종합평가를 한 다음 "우리는 절대적으로 우세한 병력으로 敵을 포위하고 이를 압축 섬멸하는 것이 가장 적절한 전법이라"고 거듭 강조하였다. 이어 제3단계작전에 대한 일반적인 상황을 설명하게 되었는데 정보참모(吳德龍중령)는 정보상황을 요약설명하되 "작전지역은 300m로부터 1,300m의 高地群으로 형성되어 있는 험준한 山岳지대이며 Ky Lo江의 河幅은 20m부터 25m로서 유속(流速)이 빠르고 "정글"은 40cm로 부터 70cm의 폭을 가진 20m 높이의 수목이 빈틈없이 우거져 있으며 그 수목 밑에 덤불과 잡목이 엉키어 있어서 지금까지 싸워왔던 어느 지형보다도 부대기동이 어려운 지역이다"라고 말한다음 "이지역에서 출몰하는 敵은 越盟軍 제95연대의

후방 지휘소와 포병 제95대대 및 제5사단 전방지휘소가 위치하고 있으며 또한 敵의 Phu Yen省 생산부(生産部)등이 함께 있으므로 그 병력은 약 1,000~1,200명으로 추산된다"고 보고하였다. 뒤를 이어 작전참모(朴光德중령)는 말하기를 "제3단계작전은 15일 예정으로 실시할 계획이며 이기간 동안 敵情에 따라 전과를 확대하거나 혹은 반전작전(反轉作戰)을 실시할 예정이다"라고 전제한 다음 "기갑연대는 西측에서, 그리고 제26연대는 東측에서 지역내의 敵을 포위하여 정밀 탐색을 실시해야 할것이다"라고 아울러 보고 하였다. 이와 같은 참모보고를 듣고 사단장은 추가하여 언급하기를 "각부대는 잠바, 도꾸리 샤츠등을 준비하라, 그리고 敵은 500명으로부터 600명 정도로 판단하는 것이 적절할 것이며 기갑연대장은 越盟軍 포병 제95대대가 그지역에 위치하고 있으니 120mm박격포 4문을 노획하고, 제26연대장은 越盟軍 제5사단 전방지휘소가 있으니 사단장을 잡도록 하시요"라고 말함으로써 회의에 참석한 대대장급 이상 지휘관 및 참모들은 희망과 기대와 의욕에 가득찬 웃음을 짓게되었다. 이어 사단장은 "금번 작전지역에는 여하한 인원도 작전이 개시되기전에는 출입을 금하고 그동안 도상연구를 철저히 하여 작전이 개시되는 즉시로 "헬리콥터" 편을 이용하여 세밀한 정찰을 하도록하라"고 지시하는 한편 "이지역은 越南전쟁이래 어느 국가의 군대도 아직 작전을 기도 하지 못했던 처녀지역이니 만치 우리사단이 이 작전을 가장 처음으로 실시하게 되었다는 자부심을 가지고 과감하게 작전을 감행하여 기필코 越盟軍 제5사단을 포착섬멸 하고야말자"고 힘주어 당부하였다.

8월 9일(D+31)

1. 기갑연대(장, 李麟馥대령)——이날 연대는 책임지역내에서 반복정밀 탐색을 실시하였으나 敵과의 접전을 이루지못하고 Phuoc Ranh 마을 일대에 집결하여 제3단계 작전을 준비하게 되었는데 연대장 李麟馥대령은 1개월동안 이작전을 계속하여왔으나 피로한 기색도 없이 제3단계 작전을 구상하기에 여념이 없었다. 그리고 작대대장을 불러 작전준비에 어려운 문제가 발견되거든 즉시 건의하여 지휘조치를 받으라고 지시하였다.

2. 제26연대(장, 金命洙대령)——제1중대(장, 權赫대위) 예하 화기소대는 이날 14.00에 Phoc Hoa 마을 부근에서 주간매복중에 V.C 2명이 마을에서 나와 南쪽에 있는 472高地 능선으로 탈출하는 것을 발견하고 이를 포위하였으나 敵은 수류탄을 던지면서 무차별 사격을 가하였으므로 하는수없이 사살하고 소총 2정과 수류탄을 노획하였다.

3 사단작전회의——이날 사단은 작전계획을 완성 배부하고 15.00 에는 사단장실에서 작전회의가 소집되었다. 이날 회의에서는 공수착륙지점에 대한 가용성 여부와 지형정찰 결과에 대한 대체적인 토의가 있었으나 항공착륙 지점만은 제3단계 작전이 시작되기 직전에 재검토하여 확정키로 합의를 보았다.

8월 10일(D+32)

1. 기갑연대(장, 李麟載대령)——이날 연대는 사단공격계획에 따르는 자대 계획을 작성하게 되었는데 이때 연대장은 전날 구상한 작전방안을 기동계획에 반영해서 이를 빠른 시간내에 완성한다음 예하대에 하달하고 제1 및 제2단계 작전을 통해서 얻은 작전교훈을 다시 검토한 다음 全장병에게 주지시켜 제3단계 작전을 보다 성공적으로 수행할 것을 다짐하게 되었다.

2. 제26연대(장, 金命洙대령)——이날 제1중대(장, 權赫대위)는 13.40에 Phuoc Xoa로부터 "헬리콥터"편으로 공수 이동하고, 제4중대(장, 羅一周대위)는 15.35에 도보로 이동하여 각각 제2대대(장, 姜聲俏중령)가 집결하고 있는 Ha Rung마을 지역에 중대별로 집결한 다음 즉시 제3단계 작전 준비를 서두르게 되었는데 이때 연대장 金命洙대령은 이들을 격려할 목적으로 어두움을 무릅쓰고 집결지로 달려가서 병사들의 건강상태를 살펴보았다. 그런데 이들중 한사람의 낙오자도 없이 모두 무쇠와 같은 체구를 서로 자랑이라도 하는 듯이 건장함을 보이자 연대장은 만족한 얼굴로 연대지휘소로 돌아갔다. 그리고 자신의 작전방침과 개념대로 공격계획이 완성되었는가를 확인하고 또다시 상황판을 주시하면서 제3단계 작전에서의 대전과를 확신하는 것이었다.

3. 首都사단——이날 부사단장 金遵腹 준장은 각참모부 요원들을 상황실에 모이놓고 말하기를 "제3단계 작전을 앞두고 각부대가 전투준비중에 있으므로 극히 소수의 인원만이 잔류하여 참모부의 업무를 수행하고 가능한限 전원이 예하대를 방문해서 사단에서 해결할 문제들을 찾어내어 즉시 조치해 주라"고 지시하였다. 그리하여 이들은 각기 참모부별로 점검표를 만드려 가지고 각중대를 순차적으로 방문하여 중대장의 건의를 받아 이를 해결하기에 바쁜 시간을 보냈으며 부사단장 金遵腹 준장 역시 "헬리콥터"편을 이용해서 중대 및 대대 집결지를 두루 다니면서 참모요원을 지휘 감독하였다.

8월 11일(D+33)

1. 제26연대(장, 金命洙 대령)——Cha Lung마을 南쪽에 집결하여 부대정비중인 제7중



<洪吉童작전에서 생포된 越盟軍 장교포로와 환담하는 柳炳賢소장>

대(장, 許仲五 대위)는 지역내를 경계한 목적으로 주간 매복을 실시하던중 이날 16.00에 V.C 2명이 178高地로부터 능선을 따라 Ky Lo江변으로 접근하고 있는 것을 발견하자 越南語로 수차 귀순할 것을 권고해 보았으나 이에 불응하고 도주하므로 별도리없이 이를 사살하고 소총 2정을 노획하였다.

2. 포병제10연대(장, 權五南 중령)——제3포대는 차후작전을 위하여 이날 10.00 부터 11.00사이에 Dong Xuan南쪽 2km 지점의 Ky Lo江변 일대로 이동 완료하였으며 기타부대는 집결지에서 계속 부대정비를 실시하면서 휴식을 취하고 있었으나 각포대는 언제든지 즉각 보병을 지원할 수 있도록 화력지원계획을 준비하고 있었다.

3. 사단작전회의——이날 사단은 작전회의를 끝낸다음 전날부터 점토하여 오던 공수착륙지점을 확정하고 내일부터 전개하게될 제3단계 작전준비상태를 최종으로 점토하였다.

(다) 제3단계작전(8월 12~26일)

사단장 柳炳賢 소장은 제1및 제2단계 작전에 이어 8월 12일부터 26일까지의 예정으로 제3단계작전을 전개키로 하였다 이 지역은 매우 험준한 山岳과 밀림으로 형성되어 있으

며 지금까지 큰부대 병력이 작전 행동을 한 예가 없었던 곳이다. 그러나 사단은 Ma Cheu 및 Ma Choi 지역 일대에서 敵 제5사단 전방사령부 및 제95연대의 후방지휘소와 그리고 포병 제95대대 등을 포착섬멸하려고 악조건을 무릅쓰고 이 작전을 감행하였으며 8월 20일부터는 제3단계작전의 일환으로 반전전법을 전개하여 지역내의 敵을 색출섬멸 하였던 것이다. 그러나 9월 3일에 실시하는 越南대통령선거를 위한 안전확보와 경계 대책을 마련할 목적으로 8월 26일부터 이 작전을 일단 끝내고 全부대를 각각 기지로 복귀토록 하였던 것이다.

8월 12일(D+34)

1. 首都사단은 이날 07 00부터 작전통제반을 설치하고 07 30을 기하여 기갑연대 2개 대대와 제26연대의 2개 대대 그리고 4개의포병대대와 공수특선단 및 장거리 수색대등을 Ma Cheu 및 Ma Choi계곡 일대에 공수로 이동시켜 이 제3단계 작전을 시작하고 사단 전술지휘소는 12.00에 Van Cahn 으로 이동케하는 즉시로 개소케 하였다.

2. 기갑연대(장, 李麟械 대령)—이날 제2및 제3대대와 연대전술지휘소는 07.30에 現집결지로 부터 공수기동하여 연대 전술지휘소는 Ma Cheu계곡 西南方 약 6km에 설치하였는데 이때에 제2대대(장, 李圭植 중령)는 Ma Cheu계곡의 北쪽에, 그리고 제3대대(장, 高埰錫 중령)는 그의 南쪽에 각각 착륙하였다. 그런 다음에 제2대대는 北에서 부터 西로, 제5, 제6, 제7중대 순으로 전개토록하였고 제3대대는 西에서 東으로, 제11, 제9, 제10중대 순으로 전개토록 하여 제26연대와 연결된 포위망을 형성케 하고 즉시 탐색작전을 감행 하였다. 그리하여 제6중대(장, 金昇泰 대위)는 Ma Chue北方 2km지점 능선에서 나무가지와 풀을 이용하여 교묘하게 위장한 동굴을 발견하고 탐색하다가 敵의 기습적인 사격을 받았으나 신속한 동작으로 바위를 이용하여 엄폐하면서 이들과 잠시 교전끝에 모조리 사살한 다음 소총 3정을 노획하였다.

3. 제26연대(장, 金命洙 대령)——이날 연대는 기갑연대와 같은 시간에 제2및 제3대대를 공수로 기동케하여 제2대대(장, 姜碧俏 중령)는 Ma Choi계곡 南쪽에, 그리고 제3대대(장, 文永昌 중령)는 그의 北쪽에, 또 연대 전방지휘소는 800高地에 설치토록 하였다. 이 당시 제2대대는 北쪽에서 南으로 제7 제5중대 순으로 전개하고 그 南쪽에는 대대에 배속된 제4중대(장, 羅一周 대위)를 전개토록 하였는데 한편 제3대대는 北으로 부터 東南쪽으로 제9, 제10, 제11중대 순으로 전개하여 착륙과 동시에 포위망을 압축하면서

탐색작전을 전개 하였다. 그리하여 제10중대(장, 閔丙璇 대위)는 이날 13.00에 계곡을 따라 도망치는 V.C 1명을 잡아버리려고 퇴로를 차단한 다음 유인해 보았으나 敵은 이를 눈치채고 즉시 밀림속으로 도주하므로 곧 이를 사살하고 소총 1정을 노획하였다

4. 포병부대(장, 南昇鉉 대령)——이날 기갑연대를 직접 지원하고 있던 포병제6대대(장, 馬俊哲 중령)본부 및 제2, 제3포대는 연대주력과 같이 공수이동 하였고, 제26연대를 직접 지원하는 포병 제10대대(장, 權五南)중령)의 본부 및 제2, 제3포대는 14.00부터 16.55사이에 공수 이동하여 Ma Choi계곡 東南쪽 약 2km지점에 착륙하여 지원태세를 완비하였다. 특히 포병 제61대대의 제2포대는 Ma Cheu계곡 일대의 敵의 은신 예상지점에 대한 제압사격을 실시하였다.

8월 13일(D+35)

1. 기갑연대(장, 李麟載 대령)——이날도 전날이나 다름없이 敵을 포착 섬멸하려는 일념으로 연대는 책임지역내에서 탐색전을 전개하였으나 敵을 발견하지 못하고 이날의 주간작전이 끝나게 될 무렵 제6중대(장, 金昇泰 대위) 예하 제1소대는 Ma Cheu계곡을 탐색하다가 敵이 "정글"속에 은익해둔 수동식 발전기(手動式發電機) 2내를 노획하여 이를 후송하고 야간매복에 임하였다.

2. 제26연대(장, 金命洙 대령)——제5중대(장, 車相湖 대위)는 이날 13.10에 연대 전술지휘소 北方에서 기관총으로 무장한 敵 5명과 서로 부닥치게되자 약 5분간 치열한 교전끝에 敵을 완전히 섬멸하고 기관총 1정과 소총 3정을 노획한 다음 지역내에 많은 敵이 숨어 있을 것으로 판단하게 되어 탐색을 계속 하였으나 접적을 이루지 못한채 야간작전으로 전환하였다.

3. 공수지구대(장, 金田 소령)——이날 제2및 제3팀은 작전지역 北方의 504高地 하단부로 은밀히 진입하여 전장감시 임무를 수행하게 되었는데 이 지역은 수목이 무성해서 원거리 관측에 곤란을 느끼게 되어 그곳으로부터 504高地 정상으로 이동해서 3명을 1개조로 편성한 다음 즉시 경계태세에 임하였다.

4. 포병 제10대대(장, 權五南 중령)——이날 제2포대는 15.55부터 30분간에 걸쳐 敵 매복 예측지역에 대한 화력수색을 실시 하였으며 제3포대는 연대장 金命洙 대령의 지시를 받고 敵의 탈출예상지역에 대하여 제압사격을 실시하였다. 이날 포병사령관 南昇鉉 대령은 포병제10대대를 돌아보고 그의 휘하 장병들에게 말하기를 "보병의 요구를 충족시

켜주는 포병이 되는 동시에 보병이 요구하는 시간과 장소에 정확하게 포탄을 퍼부어 신뢰 받는 포병이 되어야 한다"고 강조하고 "자체 경계에 세심한 관심을 기우려 敵의 기습을 방지하라"고 당부하였다.

8월 4일(D+34)

1. 기갑연대(장, 李麟載 대령)——이날 연대는 새벽부터 탐색전을 전개하면서 지역내의 동굴 박멸도 병행실시하였으나 敵의 흔적조차 찾아볼 수 없었다. 그러나 한사람도 방심하지 않고 "정글"을 헤쳐가며 같은 지역을 반복 탐색하면서 敵을 색출하기에 고된 하루를 보내고 해가 지고 어두움이 서서히 다가오자 곧 야간매복에 임하였다.

2. 제26연대(장, 金命洙 대령)——이날 제10중대(장, 閔丙璇 대위) 예하 제1소대는 09.20에 V.C복장을 착용한 괴한 6명이 "정글"속에 숨어서는 둥을 서로 맞대고 사주를 경계하고 있는 것을 발견하자 이를 재빠른 동작으로 포위한 다음 포위망을 압축하면서 일부 병력이 은밀히 접근해서 이들을 체포한 결과 그 괴한들은 전부 비무장을 하고 있었으나 일단 대대의 전술지휘소로 압송키로 하였다. 한편 제2대대(장, 姜聲俏 중령)에 배속 되어 있는 제1대대 예하 제4중대(장, 羅一周 대위)는 Ma Cheu 계곡 南쪽 2km 지점에서 약1개소대의 병력을 수용할 수 있는 크기의 인공동굴을 발견하고 제1분대 및 제2분대를 엄호조로 하여 동굴주위에 배치한 다음 제3분대는 분대장이 지휘하여 그내부를 탐색해서 V.C 용의자 16명을 색출하고 그들이 사용하던 취사도구 등을 노획하여 이를 모두 압송 하였다.

3. 공수지구대(장, 金田소령)—작전지역 외곽에서 전장감시임무를 맡고 있는 제3공수지구팀은 이날 16.05에 V.C 6명과 접적하여 총격전을 전개하다가 일제히 공격을 감행하여 육박전끝에 敵 5명을 죽이고 도주하는 V.C 1명을 추격하여 사로 잡아버리는 한편 소총 6정과 약간의 실탄을 노획하였다.

8월 15일(D+37)

1. 기갑연대(장, 李麟載대령)—이날 제5중대(장, 李起淳대위) 예하 제1소대는 10.30에 敵의 동굴을 탐색하다가 바위 틈바구니에 숨어 있는 V.C 2명을 사로 잡았으며 제6중대(장, 金昇泰대위)와 제2소대는 10.40 에 "정글"을 헤치면서 도주하는 V.C 1명을 사살하고 소총 1정과 실탄 약간을 노획하였다. 또 11.50에는 제7중대 (장, 崔末在대위)의 제1소대(장, 金明燮중위)가 숲속에 숨어있는 V.C 1명을 발견하게 되자 곧 포로로 하고자



<洪吉童작전에서 敵의 은거지점을 향하여 은밀히 접근하고 있는 기갑연대 제5중대 용사들>

하였으나 능선을 따라 도주하면서 소총을 난사하므로 어쩌할 도리가 없어 이를 사살하고 소총 1정을 노획하였다.

2. 사단 작전회의—이날 상황실에서 소집된 작전회의에서 작전참모인 朴光德중령은 발언하되 "내일부터 제26연대 예하 제9중대(장, 金希山대위)를 연대 작전지역 北方에 위치한 504高地로 공수하여 北쪽으로 도주하는 敵의 퇴로를 차단케하고 그밖의 모든 작전 부대는 지역내에서 반복탐색전을 실시할 것이며 Dong Che에 주둔하고 있는 越南특수 임무부대(CIDG)는 사단 권유에 따라 합동작전을 실시할 예정 입니다"라고 사단장에게 보고 하였다.

이와 같은 보고를 들은 사단장 柳炳賢소장은 앞으로의 작전기도에 대하여 연급 하기를 "제26연대는 내일부터 미(未) 탐색지역에 대한 탐색전을 실시하도록 하고 기갑연대는 연대장에게 자유재량권을 주어 연대장 책임하에 탐색을 실시하도록 조치를 취하라"고 지시한 다음 반전작전(反轉作戰)은 19일부터 실시할 예정이니 이에 대한 준비를 하도록 명령하였다.

8월 16일(D+38)

1. 기갑연대(장, 李麟載대령)—제5중대(장, 李起淳 대위)예하 제1소대는 이날 15.10에 Ma Cheu 계곡 南方 3km지점 능선에서 V.C 약 1개분대 규모와 10여분간 접적하여 쌍방간에 치열한 총격전을 전개하다가 敵수명이 공포에 떨면서 "정글"속으로 도주하는 것을 발견하고 소대장의 "돌격"이라는 함성과 동시에 비호(飛虎)와 같이 뛰어들어 敵을 완전히 섬멸하고 소총 6정을 비롯하여 수류탄 다수를 노획 하였다.

2. 제26연대(장, 金命洙대령)—이날 제10중대(장, 閔丙璇대위) 예하 제1소대는 10.30에 596高地의 北쪽 능선에서 동굴을 탐색하다가 V.C으로부터 기습사격을 받았으나 그 자리에 엎드려 화를 면한 다음 재빠른 동작으로 달려들어 캄캄한 동굴속에서 육박전 끝에 敵 2명을 모두 사살하고 소총 1정과 각종 문서를 노획하여 이를 후송하였다

3. 사단 태권도 훈련팀—이날 사단 태권도팀은 Van Canh에 위치하고 있는 사단 전술지휘소의 東北方 일대를 탐색하다가 V.C 약 30명을 발견하고 포병 및 무장 "헬리콥터"를 요청하여 그지역 일대에 집중사격을 가한 다음 계속 탐색작전을 전개하였으나 敵을 발견하지 못하였으니 敵들은 억세게 재수좋은 악운(惡運)의 무리들이라 하겠다. 이런일이 있은 후에 Van Canh에 거주하는 산악족(山岳族)이 山으로 나무를 하러 갔다가 V.C에게 혼이나고 돌아왔다는 사실로 미루어 그지역에 敵이 준동하고 있다는 사실이 확인되었다.

4. 사단작전회의—사단장은 이날 새벽 02.00까지 반전작전에 대한 구상을 끝내고 포병사령관 南昌鉉대령 및 정보참모 吳德龍중령과 작전참모 朴光億중령을 불러 작전개념을 하달하였다. 또한 사단장은 "지형정찰은 대대장급 이상에 한하여 실시토록 하고 공격 준비 사격은 함공타격 보다 무장 "헬리콥터"를 이용토록 하라"고 지시하였다.

8월 17일(D+39)

1. 기갑연대—이날 제7중대 예하 제2소대(장, 許榮중위)는 09.45에 바위틈에 은신하고 있는 敵 1명을 발견하고 포로로 할 목적으로 포위망을 형성한 다음 제2분대장이 지휘하는 4명의 병사가 낮은 포복으로 서서히 접근하고 있는 찰나에 敵은 수류탄의 안전핀을 빼서 손에들고 越南語로 중얼거리며 대전(對戰) 태세를 취하므로 할수 없이 사살하고 소총 1정과 수류탄 6발을 노획하였다.

한편 제3대대(장, 高埰錫중령)는 이날 아침 06.00부터 책임지역 안에서 정밀탐색전을 실시한 다음 연대장 李麟載대령으로부터 명령을 받고 즉시 반전작전(反轉作戰)을 준비하기 위하여 지상으로 기동 하여 Ma Cheu계곡 西南쪽 약 6㎞지점에 집결한 후에 다음에 닥쳐올 전투준비에 분망하였다.

2. 제26연대(장, 金命洙대령)—이날 연대는 반전작전 지역으로 이동하면서 지역내를 탐색하던중 제5중대(장, 車相湖대위)의 화기소대는 13.30에 Lor Am 마을 東쪽 1km지점에서 암석으로 중첩되어있는 천연동굴을 탐색하게 되었는데 V.C 3명을 발견하는 즉시 彼我간에 수류탄 투척전을 전개한 끝에 敵을 모두 사살하고 소총 2정과 수류탄 12발을 노획

하였다 뒤이어 15. 15에는 대대에 배속된 제4중대(장, 羅一周대위) 예하 화기소대가 "정글"을 헤치면서 도주하는 V C 2명을 추격하여 포로로 할 예정이었으나 敵은 도주하다 말고 엎드려서 수류탄을 던지므로 이를 사살하고 소총 2정을 노획하였다.

3. 首都사단—이날 10. 50에 Nha Trang 야전사령부로 부터 부사령관 崔大明소장이 방문하여 작전상황을 청취한 다음 말하기를 "제2단계작전 지역이던 kylo 계곡 南方에 敵이 잠복하여 출몰중이라는 특수정보가 입수되었으니 차후작전의 관심을 그방향으로 돌려 보는것이 좋을 것이라"고 하였다. 이에 대하여 작전참모 朴光德중령은 말하되 "현재 그지역에는 越南 특수임무부대(CIDG)가 작전을 실시중에 있으므로 그결과를 보아 결정할 것입니다"라고 보고한 연후에 사단사령부에 임시로 위치하고 있는 사단장 柳炳賢소장에게 전화를 걸어 부사령관 崔大明소장의 의도를 보고하자 사단장은 kylo 계곡 南方 지역 작전을 즉석에서 결심하고 전투준비를 갖추게 되었다.

8월 18일(D+40)

1. 기갑연대(장, 李麟哉대령)—이날 제11중대(장, 金西煥대위) 예하 화기소대는 Canh Lo 마을 西南方 5km 지점에 위치하고 있는 670高地의 하단부에서 움막 1동을 발견하고 탐색하던 차에 나무가지가 시들어있고 사람의 발자욱도 드문드문 있었기 때문에 필시(必是) 敵이 숨어 있을것이라고 짐작하고 조심성있게 그 움막으로 접근하다가 "정글"속에 은신하고 있는 敵 6명을 목격하게 되었다. 이때 千淸洙병장은 분대원을 지휘하여 낮은 포복으로 접근하고 있었는데 敵이 갑자기 수류탄을 던지므로 쌍방간에 총격전이 벌어지게 되었다. 그러나 千淸洙병장은 소대의 엄호를 받으면서 계속 포복 접근하여 이들을 완전히 섬멸하고 자동소총 2정을 비롯하여 소총 3정을 노획하였고 또한 16. 00에는 같은 지역에서 자동소총으로 장비한 V. C 1명을 추가로 사살하였다.

한편 제5중대(장, 李起淳대위)예하 제1소대는 Ma Cheu 山 北쪽에서 야간매복중에 小河川을 따라 이동하는 V. C 1명을 발견하고 이를 지근거리까지 유인하여 포로로 하고자 하였으나 그는 수류탄을 던지면서 도주하므로 "크레모어"를 터뜨려 폭사시켰다.

2. 首都사단—이날 11. 30에 Nha Trang에 위치하고 있는 주월韓國軍 야전사령부로 부터 참모장 金宗鎭준장 일행이 사단 전술지휘소를 방문하여 말하기를 "특수정보를 추적한 결과 越盟 정규군 제5사단 사령부와 그의 예하 부대는 이 「洪吉童 작전」이 시작되기 전에 벌써 타지역으로 이동하였음이 판명되었다"라고 하였다.

8월 19일(D+41)

1. 기갑연대(장, 李麟載대령)—이날 제9중대(장, 金三鎭대위)의 제3소대는 12.05에 Canh Lo 마을 6km 西南方에 있는 470高地의 南쪽 능선에서 움막 1동을 발견하고 이를 탐색하여 V.C의 흑색복장 260벌과 광목 13필(匹)및 재봉틀 1대를 노획하였다. 뒤이어 16.30에는 같은 중대의 제1소대(장, 柳萬正중위)가 Ma Choi 東北方 5km지점에서 역시 움막을 탐색하여 B—40적탄통 1정과 구경 22mm 체코식 소총 1정및 야전곡괭이 89개와 그리고 대검 25개, 야전삽 55자루를 비롯하여 각종 부수장비 다수를 노획하였으며 16.50에는 Ky Lo江 지류에서 V.C 4명과 교전한 결과 敵 2명을 사살하고 나머지 2명을 사로잡아 곧 압송 하였다.

2. 사단작전회의—사단장은 회의석상에서 말하되 "내일 07.00를 기하여 약 1주일 예정으로 반전작전을 실시할 것이다. 그러므로 앞으로 4일간 敵情의 유무를 막론하고 작전을 계속할 것이며 그 이후에 모든 것을 판단하여 결심할 것이다"라고 전제한 다음 "越南대통령선거를 앞두고 전술책임지역 내의 대민지원사업및 경제대책을 재점토 하는 동시에 반전작전중에는 공수지구대의 장거리 수색대는 2개팀에 한하여 3박 4일간 예정으로 출동시킬 수 있도록 조치하라"고 지시하였다. 또한 사단장 柳炳賢소장은 제26연대장 金命洙대령과 기갑연대장 李麟載대령으로부터 「洪吉童작전」을 연장해 주도록 건의를 받았으나 이는 9월 3일에 실시하는 越南선거 보호와 또한 現지역에서의 첩보입수 결과 등으로 보아, 이 작전을 연기할 수는 없다고 대답하였다.

8월 20일 : 이날의 기상은 높은 구름이 끼고 대체로 흐린 날씨였으나 작전에 지장은 없었다. 따라서 사단은 이 「洪吉童작전」이 시작된 이래 처음으로 계획된 시간내에 모든 부대를 공수할 수 있었다. 이날 07.20에 사단 작전참모 朴光億중령은 관계관을 대동하고 648高地에 작전통제소를 설치한 연후 반전지역으로 공수되는 각 부대를 통제하는 바 있었다

1. 기갑연대 (장, 李麟載대령)—이날 연대는 사단의 北方에서 반전작전을 실시하기 위하여 07.45에 제2대대(장, 李圭植중령)는 "헬리콥터"편으로 공수 기동케하고, 제3대대(장, 高埰錫중령)는 지상으로 기동케 하였는데 제2대대는 연대의 南쪽에서, 그리고 제3대대는 西쪽에서 상호연결된 포위망을 형성토록 하였다. 한편 제3대대(장, 高埰錫중령)의 南쪽에서 탐색전을 감행하고 있는 제9중대(장, 金三鎭대위) 예하 제1소대는 Canh Lo 마을 南方 5km지점의 작은 河川변에서 V.C 1명이 관목을 헤치면서 도주하는것을 사살하고 소총 1

정을 노획 하였다.

2. 제26연대(장, 金命洙대령)—연대는 사단 南쪽에서 반전작전을 실시할 목적으로 이날 07.45에 제3대대(장, 文永昌중령)는 공수로, 그리고 제2대대대(장, 姜聲俏중령)는 지상으로 각각 기동케하여 北쪽에서 南쪽으로 제7 및 제5중대와 배속된 제4중대 순으로 전개케 하고 제3대대는 연대의 東쪽에 위치하여 北에서 南쪽으로 제9, 제11, 제10중대 순으로 전개토록 한 연후에 제2대대와 서로 호응하여 포위망을 형성케하는 즉시로 탐색전을 단행토록 하였다.

3. 포병제10대대(장, 權五南중령)——이날 대대는 반전작전을 지원하기 위하여 09.35에 531高地의 東쪽으로 이동하여 급조진지를 구축하고 보병부대와 긴밀한 협조끝에 화력계획을 완성한 다음 이에대한 제원기록 사격을 실시하였다. 또한 11.30부터는 항공관측 보고와 보병부대의 요청에 따라 제26연대 예하 제2 및 제3대대 지역내의 敵매복 예상지역에 대하여 일제히 제압사격을 실시 하였다.

4. 사단작전회의——이날 19.00에 정례 작전회의에서 정보참모(吳德龍중령)는"이번 작전에서 敵의 Phu Yen省 해방전선 위원장이 사살되고 또한 부위원장이 부상을 입고 포로가 되었다"고 보고하자 사단장 柳炳賢 소장은 이자리에서 말하기를 "현재 병사들은 피로한 빛이 보이나 「洪吉童작전」에서의 최종단계 작전이니 만치 全장병이 분발하여 작전을 성공적으로 끝내자"고 격려하면서 만사에 끝맺음이 가장 주요하다고 강조하였다.

8월 21일(D+43)

1. 기갑연대(장, 李麟熙대령)—— 제9중대(장, 金三鎭대위)는 이날 11.30에 "정글"속에 숨어있는 V.C 3명을 발견하고 즉시 이를 포위압축 하던중 敵으로부터 수류탄 공격을 받게되자 즉시 공격대형으로 전환하여 일부는 퇴로를 차단하고 나머지는 공격을 감행해서 1명을 사살하고 2명을 사로 잡아 즉시 압송하였다.

한편 제11중대(장, 金西煥대위)는 11.40에 동굴에 웅크리고 있는 V.C 용의자 2명을 색출하여 압송하였으며 11.40에는 Canh Lo 마을 南方 6km지점 능선에서 北쪽으로 도주하는 V.C 2명을 추격하여 이를 포로로 하고 소총 1정을 노획 하였다.

2. 제26연대(장, 金命洙대령)——이날 제11중대(장, 金連植대위)는 Da Mai山 西측방 1km지점에서 B—40 적탄통으로 장비한 V.C 2명과 접전하여 이들과 약 3분간 교전끝에 전원 사살하였으며 제2대대(장, 姜聲俏중령)에 배속된 제1중대(장, 羅一周대위)는

상황도 제9호 洪吉童작전(67. 7. 24)

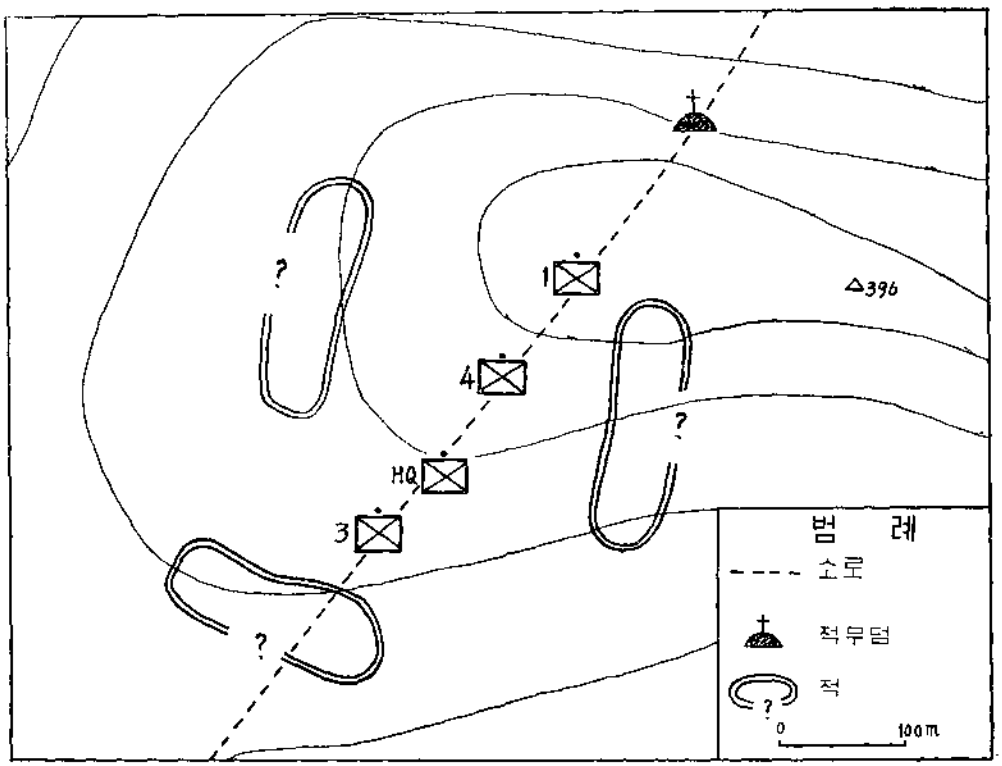

Lang Cat On 마을(2) 西南方 2km지점에 위치한 1.318高地의 와지선을 따라 탐색하던 중 천연암석 지대에서 V.C 1명이 숨어 있는것을 발견하자 제2소대의 제2분대 탄약수 張雲圭상등병이 분대원의 지원을 받으면서 단신으로 이를 추격하였던 바 그부근에 있던 다른 2명의 敵이 신속한 동작으로 굴속에 도주하고 있는것을 목격하고 즉시 선임하사관 李佑相하사에게 보고한 다음 張雲圭상병은 李佑相하사의 지휘를 받으면서 동굴내부를 뒤지게 되었다. 이무렵 敵 2명이 수류탄 안전핀을 빼는것을 보고 즉시 수류탄을 동굴속에 집어던져 폭발시키면서 사격을 가한 연후에 직접 뛰어 들어가 살펴본 결과 바위 틈바구니에 동굴이 있음을 확인하였다. 이 동굴의 출입구는 워낙 협소하여 사람이 드나들기 어려운 형편이 었으나 張雲圭상등병은 지척(咫尺)을 분간하기 어려운 어두움속에서도 단신으로 동굴안으로 약 10m쯤 기어들어 갔을때 발에 걸리는 것이 있어서 전지를 비치는 순

간 권총을 빼어들고 발사하려는 敵을 발로 차서 쓰러뜨렸으나 다시 반항하는 敵과 격투끝에 이를 꽁꽁 묶어서 사로 잡았으니 그 수법이 마치 맹수 다루듯 하였다. 그런데 張상등병은 敵을 동굴 밖으로 끌고 나오면서 수차 상호간에 격투를 하였으니 진정 그 용맹성에 감탄하지않을 수 없다. 이리하여 중대(장, 羅一周대위)는 이전투에서 敵 2명을 사살하고 3명을 포로로 하였으며 권총 2정을 포함하여 개인화기 3정을 노획하게 되었다. 이들 3명의 포로는 越盟 정규군의 상위와 대위로 각각 판명되었으며 그들은 越盟 정규군 越南 제95연대의 참모로서 약 600명을 인솔하여 침투한 다음 보직이 변경되어 현재는 越盟軍 인솔대대의 지휘관으로 근무중이라고 진술하였으나 그후에 심문 결과 越盟軍 제5사단의 참모장 훈련보좌관 및 정치보좌관으로 각각 판명되었다.

3. 사단작전회의—— 사단장은 이날 작전회의에서 훈시하기를 "敵의 Phu Yen 省長은 사살 되고, 副省長은 포로가 되었으며 越盟軍 제95연대의 참모들은 사살되거나 또는 포로가 됨으로써 이들의 병력은 거의 분산되었으므로 敵은 이후 수개월에 걸려야만 부대를 재정비하리 만큼 지리멸렬 상태가 되었다. 포로가 된 越盟 정규군 상위(上尉) 및 대위는 공산당의 당성(黨性)이 강한 자들로서 그들은 포로 심문에서 털어놓기를 韓國軍은 아직도 越盟軍의 주력을 포착하지 못하였으며, 韓國軍과는 정면으로 충돌하지는 않았으나 지금까지 살펴본 바에 의하면 정보가 미약하고 병력을 남용하며, 지원수단의 과용(過用)으로 기도가 노출되어 기습의 효과를 거두지 못하고 있다고 진술하였다 이 포로는 말하기를 앞으로 그들의 부대가 다시 규합(糾合)하여 전투태세를 완비하려면 수개월이 걸릴것이라고 자인하고 있었다. 이와 같은 敵의 능력을 부대 全장병이 모두 알고 그 장단점을 채장보단(採長補短) 할것을 요망하는 바이다. 본인은 내일과 모레의 2일간에 걸쳐 사단의 전력을 집중하여 지역내를 다시 한번 정밀 탐색함으로써 敵을 완전히 섬멸코자 하는데 있다"고 전제한 다음 정보참모 吳德龍중령에게 "포로들을 우대하여 장교는 장교포로로서 취급하는데 유감이 없도록 조치하라"고 당부 하였다.

8월 22일 (D+44)

1. 기갑연대(장, 李麟載대령) 이날 제9중대(장, 金三鎭대위)는 09.40에 천연동굴을 탐색하다가 敵1명을 사살하고 그곳에 은익해 두었던 소총 5정을 노획하였으며 이어서 11.35에는 딴 동굴로부터 도주하는 敵 2명을 사살하였다. 한편 제11중대(장, 金西煥대위)는 10.30 부터 15.00 사이에 敵과 교전한끝에 2명을 사살하고 1명을 사로 잡았으며 15,50에

는 동굴탐색중에 敵 3명을 발견하여 모두 사살하는 동시에 소총 2정을 노획하였다. 또한편 제6중대(장, 金昇泰대위)는 "정글"속에 숨어있는 V.C 1명을 발견하고 사로 잡을 생각으로 부대를 右회시켜 포위망을 형성하는 한편 敵의 도주 예상지점을 차단하고 일부 병력을 접근시키고 있는 찰나, 敵은 죽고자 자원하것인지 함성을 지르면서 수류탄을 四方으로 투척하므로 이 敵을 사살하고 소총 1정과 수류탄 10 여발을 노획하였다 또한 이 중대는 Lang Chan 마을 1km 西南方에서 움막 10동을 탐색하여 수류탄 뇌관 1,788 개를 또다시 노획하였다

이와 같은 여러개의 움막은 그후에 敵의 "부비트랩" 공장으로 판명되었으니 결국 중대는 이작전에서 敵의 "부비트랩" 제조창을 완전히 박멸한 결과가 되었던것이다.

2. 사단작전회의——사단은 越盟軍 장교 포로들에게 我軍장비의 우수성을 과시하기 위하여 敵의 A K소총과 我軍의 M—16소총의 장단점을 비교해 가면서 사격시범을 실시하였으며 뒤이어 정례 작전회의가 19.00 에 상황실에서 소집되었다. 이 석상에서 사단장 柳炳賢소장은 지적하기를 "오늘까지는 연대단위로 포위권 내에서 탐색전을 감행하여 왔으나 내일부터는 각 중대별로 특정지역을 탐색토록 할것이다. 또 이「洪吉蓮 작전」은 이달 25일 08 00 를 기하여 종료할 것이며 27일까지 각부대는 기지로 복귀한 다음 越南대통령「선거보호 작전」을 곧 서둘러야 될것이다"라고 언급 하였다

8월 23일(D+45)

1. 기갑연대(장, 李麟載대령)——이날 제9중대(장, 金三鎭대위) 예하 제3소대는 Lang Chan 마을 東北方 1km지점에서 탐색중 敵이 숲속에 숨겨놓았던 흑색복장 40벌과 광목 1,000m 및 낫(농기구) 300 자루등을 노획하였으며 뒤이어 14.00에는 Kylo 江변에서 敵 1명을 사살한 다음 소총 1정을 노획하였다. 한편 제11중대(장, 金西煥대위)예하 화기소대는 동굴을 탐색중에 바위 틈바구니에 은익해둔 敵의 TNT 117발을 노획하였으며 같은 중대의 제1소대는 670高地의 東南方 2km 지점에서 敵의 동굴을 발견한 다음 이를 탐색중에 敵 2명과 교전하게 되었으나 이들을 몽땅 포로로할 목적으로 위협사격을 가하면서 은밀히 접근하여 격투끝에 전원을 잡고 말았으니 敵을 포로로 하기란 맹수 잡기보다 훨씬 더 힘들것이라고 모두 함께 박장(拍掌) 대소(大笑)하였다.

2. 제26연대(장, 金命洙대령)——이날 제10중대(장, 閔丙璇대위)예하 제3소대는 482高地의 北方에서 "정글"을 탐색하다가 사람의 발자욱을 발견하고 이를 뒤따라 가면서 탈

색한 끝에 敵 1명이 我軍을 향하여 총구를 겨누고 있는것을 목격하게 되자 즉시 소대장은 약정된 신호로 소대를 산재시킨다음 제2분대를 직접 지휘해서 敵을 우회공격하였다. 그러나 敵은 이를 눈치채고 능선을따라 도주하므로 재빠른 동작으로 敵을 추격하여 사로잡았다.

3. 사단작전회의—이날 사단 상황실에서는 원대복귀를 하기 위한 실무자 회의가 작전참모 朴光億중령 주재로 열렸으며 정례 작전회의는 포병사령관 南晟鉉대령 주재로 소집되었다. 이자리에서 포병사령관은 말하기를 "오늘은 「洪吉童작전」의 마지막 회의로서 감회가 새롭다. 각부대가 原위치로 복귀할 때에는 특히 차량 사고 미연방지에 유의하기바란다"라고 당부하였다.

8월 24일

1. 기갑연대(장, 李麟載대령)——이날 제9중대(장, 金三鎭대위)의 제1소대(장, 柳萬正중위)는 Lang Chan마을의 北쪽 능선에서 나무가지를 꺾어서 교묘하게 위장한 움막 1동을 발견하는 즉시로 이를 탐색하여 수류탄 760발을 노획하였으며 뒤이어 12.00에는 그 부근에 있는 동굴속에서 방망이 수류탄 375발과 형태가 다른 수류탄 45발을 색출 함으로써 여기가 곧 그네들의 수류탄 제조공장이었음을 알게 되었다. 또 같은 중대의 제2소대에서는 이날 16.00에 "부비트랩"을 비롯하여 敵의 지휘교범 10권과 我軍의 C-Ration 깡통으로 만든 뇌관 없는 수류탄 60발을 노획하였다. 그리고 17.00에는 같은 중대의 제1소대가 敵 5명과 접전하여 1명을 사살하였고 제9중대(장, 金三鎭대위)에 배속된 제12중대(장, 朴彰圭대위)의 제1소대와 제9중대(장, 金三鎭대위)의 제1소대가 서로 같이 敵의 퇴로를 차단하여 敵 1명을 사살하였으나 敵이 계속 東측방으로 도주하므로 제5중대(장, 李起淳대위)는 퇴로를 차단하여 敵을 완전히 섬멸하였다. 또 한편 제10중대(장, 徐根九대위)는 568 高地의 北方 약 2km의 능선으로 부터 냇가를 따라 도망치는 V.C 3명을 사살하고 소총 2정을 노획하였다.

2. 제26연대(장, 金命洙대령)—제7중대(장, 許仲五대위)예하 제1소대는 이날 18.30에 Ma Choi 東南方 7km 지점 "정글"에서 V.C 1명이 은신하고 있는 것을 발견하고 越南語통역하사관을 통하여 귀순할 것을 권고하여 보았으나 이에 응하지 않고 도리어 소총을 난사하면서 도주하므로 이를 사살하고 소총 1정과 수류탄 5발을 노획하였다.

3. 首都사단—이날 사단에서는 기갑연대의 작전기간 연기에 대한 의견 구신(具申)을

재검토하고 제1대대(장, 高坪錫중령)에 한하여 1일간 연기하여 주기로 결정한 다음 이를 연대장 李麟載대령에게 통고하였다. 이와 같이 작전기간을 연기해 주도록 건의한 기갑연대는 「洪吉童작전」을 통해서 총기 500정을 노획할 것을 목표로하여 全장병이 이를 달성하려고 분투노력하여 왔으나 이날 현재까지 소기의 목적을 달성하지 못한데 분통을 느꼈기 때문이리라. 또한 이 기갑연대 지역은 작전이 종결될 무렵부터 敵의 준동이 빈번하여 이를 섬멸할 자신을 가지게 된 나머지 이러한 건의안을 사단장에게 제출하게 되었던 것으로 추측된다.

8월 25일(D+47)

1. 기갑연대(장, 李麟載대령)—이날 제3대대(장, 高坪錫중령)는 책임지역 내에서 계속 탐색전을 전개하면서 기지(基地)로 복귀하기 위한 준비를 하였으며 연대 지휘소 및 제2대대의 제6중대(장, 金昇泰대위)는 공수로 그리고 제7중대(장, 崔宋在대위)는 차량으로 이동을 개시하여 11.20 에 각각 기지로 복귀하였다.

2. 제26연대(장, 金命洙대령)—이날 아침 일찍부터 "헬리콥터"로 공수를 시작하여 연대전술지휘소는 09 05 에, 또한 각대대는 16 20 에 기지로 각각 이동완료 하였다.

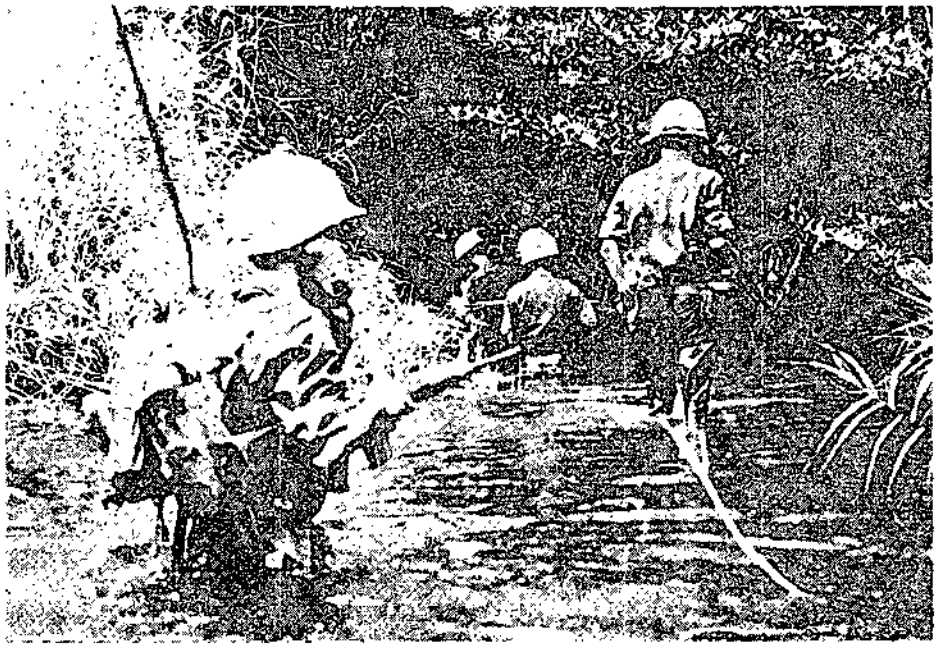

<洪吉童작전에서 악명높은 Ky Lo계곡을 탐색하는 제26연대 용사들>

3. 포병부대—사단 포병사령부(장, 南吳鉉대령)는 사단 전술지휘소와 같이 이날 차량으로 이동하여 原지휘소로 돌아갔고 포병 제61대대(장, 馬俊相중령)의 본부 및 제2포대와 제3포대는 08 00부터 공수 기동하여 10 30에 기지로 복귀하였다 한편 포병 제10대대(장, 佛五南중령)는 어제 08 00부터 차량으로 이동을 시작하여 이날 11 40에 기지에 도착 하였다

8월 26일(D+48)

기갑연대 제3대대(장, 高倖錫중령)—대대는 1일간 연장된 작전을 끝내고 이날 08.00에 대대 본부 및 제9중대(장, 金三鎭대위)가 제1제파로 공수 되고 그후 제12중대(장, 朴彰圭대위)가 차량으로 작전지역을 떠남으로써 사단은 48일간에 걸쳐 감행하였던 이 「洪吉童작전」의 종지부를 찍게 되었는데 이날 南쪽나라 창천(蒼天)에는 흰구름이 유유(悠悠)하였으며 복귀하는 대열에는 유난히도 태극기가 빛나게 보였다.

라. 전투후의 개황

이 작전 기간중에 首都사단은 敵의 주력부대와의 커다란 결전은 없었으나 여러 곳에서 벌어진 소규모의 접적을 통하여 越盟 정규군 제5사단 예하 제95연대의 제4 및 제6대대와 그리고 지방 V.C에 대략 15~20%의 병력 피해와 19%의 장비 손실을 주게 되었다. 뿐만아니라 敵이 사용하던 각종 시설물을 박멸하고 그들의 조직을 와해(瓦解)함으로써 敵은 이를 만회하여 전투를 재개하려면 최소한 3개월이라는 시간이 소요될 만큼의 타격을 입게된 것이다. 특히 이 작전에서 기갑연대의 제11중대(장, 金西煥대위)는 야간매복중에 V.C 간부 7명을 사살하였는데 그 중에는 敵의 越南 해방위원회의 서기(書記) 겸 경제부장과, 서기 겸 농림부장 및 농림부 간부 1명이 끼어 있었고 또한 Phu Yen省 경제간부 1명도 포함되어 있었다. 그리고 이들 포로들의 진술에 의하면 Phu Yen省 해방위원회의 위원장이 我軍에 사살된 것으로 판명되었고 부위원장은 포로가 된것을 확인하게 되었다. 그뒤에 이어서 단행된 제3단계작전에서는 越盟軍 제1사단의 훈련참모와 정치참모가 사로 잡히는 등 많은 간부가 사살 및 포로가 되어 그들의 지휘체계가 크게 마비되기에 이르렀을 것이다. 돌이켜 보건대 제1단계작전 지역은 「烏鵲橋작전」이래 공간지대로 설정되어 있었던 것이지만 금번 작전으로 말미암아 이지역을 敵이 그대로 사용하지 못하도록 철저한 박멸의 효과를 거두었고 또 다음에 있던 작전에서는 Kylo계곡을 중심으로 한 지역주민 3,500여명을 피난시켜 놓고, 긴급 구호를 실시한 다음 越南정부와 협조하여 타지역으로 이주시킴으로써 敵의 보급근원을 완전히 분쇄하는 효과를 거두게 되었다. 따라서 이 지역에서 敵의 지배를 받으면서 살아오던 주민들은 자유의 품안에 안기게 되어 彼我의 힘의 격차가 더욱 커지게만 된 것이다. 마지막으로 결행된 제3단계 작전지

역은 敵이 20년간이나 근거지로 삼아오던 그들의 밀림의 성지(聖地) 였으나 8월 12일 새벽에 일어난 일대 타격전으로 그들의 아성(牙城)이 무너지고 越南 공화국기가 Ma Cheu 및 Ma Choi 계곡에 휘날리게 되었다. 또한 「鳥鵲橋작전」으로 Phnh Ranh에서 Bong Son으로 연하는 1번國道를 비로소 개통하였으나 그 뒤에 계속하여 道路의 안전을 확보한다는 것은 참으로 쉬운일이 아니었지만 이 「洪吉童작전」으로 사단이 주둔한 지역내의 道路망은 그 안전도가 거의 완벽한 상태에 도달하게 되었었다. 한편 6번 B道路는 아직 Van Canh에서 Dong Xuan 郡廳 소재지까지 위험도를 그대로 지니고 있기는 하였으나 그외의 지역은 거의 완전한 안전도를 확보하기에 이르렀으며 「洪吉童 작전」의 종결과 더불어 6번 B道路와 병행하여 부설(敷設)된 鐵路가 20년만에 개통되어 기차가 기적을 울리며 힘차게 달리기 시작하였던 것이다. 그리고 이 작전에서 사단은 여러가지를 배웠던 것이다. 특히 중첩된 밀림지대, 그리고 관목밀림지대(灌木密林地帶) 등 험준한 山岳을 극복할 수 있는 능력을 배양하였고 현재까지 지원받아 보지못한 특수정보 보고 및 최신한 지도와 B—52폭격기에 의한 도양폭격(跋涉爆擊) 등을 체험하였으므로 장차 작전에서는 보다 유리한 여건을 조성하여 작전을 실시하게될 것이다. 그와 반면 이 작전에서 사단은 越盟 정규군의 주력을 포착하여 이를 섬멸하는 것을 작전 제1의 특징으로 하고 있었으나 敵의 주력은 작전이 시작되기 전에 이 지역에서 퇴각하여 사단 전술지휘소에 박격포 공격을 가해 오기도 하였다.

따라서 소장병의 노력에 비하여 거둔 성과는 기대와 같지는 않았으나 사단은 이 「洪吉童작전」 기간중에 용전분투하여 敵 394명을 사살하고 57명을 포로로 하였으며 소총 185정, 공용화기 45정 무전기 1대, 수류탄 990발, 실탄 27,114발을 노획하는 전과를 거둔 반면 我軍은 21명이 전사하고 26명이 부상을 당하였다.

§ 전 훈

◇ 작전구상의 절묘성(絕妙性)

「鳥鵲橋 작전」 당시까지는 일정한 지역에서 일정기간은 敵의 주력 포착에 중점을 두었고 그 뒤의 기간은 진지구축 및 지역 경계와 민간인을 보호하는데 중점을 두고 있었다. 그러나 이 「洪吉童작전」은 3개省 내의 7개 郡에 걸친 광범위한 지역을 6개 작전지역으로 구분하여 최초에 입수된 첩보에 따라 제1지역에서 작전을 실시하고 상황전전을 보아 제2 및 제3지역으로 공수 및 지상기동을 실시하면서 작전을 전개하였던 것이다. 비록 敵의 주력을 결정적으로 포착섬멸하지는 못하였지만 이 지역에서 준동하고 있던 越盟軍 제5사단 전방사령부와 그 예하부대인 제95연대의 제4, 제5 및 제6대대와 포병제95대대, 또한 Phu Yen省 주력군인 제85대대, 그리고 지방 "게릴라"인 DK-9중대 및 DK-7중대 등과 피나는 결투를 되풀이 하여야만 되었던 것이다. 따라서 首都사단은 작전이래 가장 광범한 지역과 큰 규모의 敵을 상대로 작전을 실시한 것이다.

◇ 포위 작전의 新機軸

포위작전 개념은 금번작전에서도 적절하였다. 특히 전에 실시한 어떤 작전과는 달리 지형조건을 고려하여 부대를 조정 배치함으로써 거의 완전한 포위작전을 실시할 수 있었다. 제1단계 지역에서는 제26연대를 東, 기갑연대를 西로 하여 광범위한 지역을 포위하였으며 제2단계 지역에서는 Kylo 계곡을 중심으로 포위망을 형성하였고 제3단계 지역에서는 2개 지역을 동시에 포위 공격함으로써 敵의 분산된 병력을 색출하여 각 개로 섬멸하는 방안이었는데 공지합동의 시동의 묘가 더욱 좋았다고 본다.

◇ 越盟 정규군과의 대전

이 작전이 전개되기 전까지는 주로 省 "게릴러"와의 전투에 불과하였을 뿐이고 越盟 정규군과의 전투는「Duc Co 전투」를 포함하여 겨우몇전 밖에 되지 않았다. 越盟 정규군과의 대결과, "게릴러" 혹은 V.C 주력군과의 충돌에 있어서의 차이는 매우 다른 바가 있었다. 越盟 정규군은 보다더 우수한 장비를 보유하고 조직적인 저항능력이 있으며 지역을 광범위하게 기동하는 것이 특색이라고 보는데 반하여 금번 작전에서 그들 越盟 정규군은 韓國軍과의 전투를 처음부터 회피하는데만 힘쓰면서 그들의 체면을 돌 볼 겨를조차 없었던 것이다. 이것이 소위 그들이 말하는 16자 전법의 제1 방법일 것이라고 생각될 수도 있다.

◇ 敵의 요새

제3단계작전 지역인 Ma Cheu 및 Ma Choi 지역은 20여년간 V.C 및 越盟정규군 제5사단사령부 등 중요지휘부가 위치하여 왔으며 지금까지 어느 나라의 군대도 이 지역을 공략한 바가 없었다. 다만 제2단계작전 지역이었던 Kylo 계곡을 중심으로 하는 그 하류(下流) 일대는 佛蘭西軍이 육로로 공격하다가 많은 손실을 입은 사실만이 있을 뿐이다. 금번 우리 首都사단이 전개한 이 작전에서 敵이 성지(聖地)로 알고 있던 이 지역을 공략한 것은 敵에게 전술적 전략적 심리적 면에서 크나 큰 타격을 준 것이 틀림이 없을 것이다.

§ 참전자의 증언

首都사단 제26연대장 金命洙 대령

(1971년 6월 19일 육군본부 군수참모부 계획운용처장실에서 증언, 현재 준장)

「洪吉童작전」이 시작된 1967년 7월 19일 제5중대의 제2소대장 尹常老중위가 용전분투 끝에 무하를 구하고 전사 하였는데 이 장교는 평시부터 책임감이 왕성한 장교로서 내가 아끼고 또 늘 그를 기억하고 있었다. 나는 尹중위가 전사 하였다는 보고를 받고 현장에 달려가 봤는데 敵이 움막 주위에 있다가 我軍의 공격으로 도망간 흔적을 볼수 있었다. 내가 尹중위에 대한 상황을 사단장 柳炳賢소장에게 보고할 겨를도없이 각 신문 특파원들이 막바루 Saigon 각 지사로 알리는 바람에 다음날 蔡命新사령관이 아시고 연대 전술지휘소를 방문하여 尹중위의 전사경위를 보고하라고 할때 연대장으로서 이사실을 사단장에게 조속히 보고하지 못한 죄책감을 느꼈다. 그 후

사단장의 넓으신 아량으로 용서를 받았다. 또한 尹중위는 내가 연대장으로 부임해서 처음 전사한 장교로서 항시 그를 생각하는 마음으로 그의 생존시의 사진을 보관하고있다. 참으로 훌륭한 장교일뿐 아니라 우리장교는 다같이 그의 분투정신을 본받아 군의 지휘관으로서의 자질을 길러야 할것이라고 생각된다.

제26연대 제3대대장 文 永 昌 중령

(1971년 6월 28일 국방대학원에서 증언, 현재 대령)

제2단계 작전이 끝나고 제3단계 작전준비를 하기위하여 "헬리콥터"로 각 중대를 집결지로 수송하였는데 제9중대의 병사 한사람이 "헬리콥터" 인양 지점에서 낮잠을 자다가 부대가 전부 이동한 것도 모르고 있던차에 사단장 柳廣賢 소장께서 전방을 순시하다가 발견하고 이를 구출하였다. 나는 당시 대대장으로서 이와같은 사실을 알고 사단장과 연대장을 대할 면목도 없었다. 나는 이를 계기로 더한층 인원 점검의 중요성을 느꼈고 또한 내가 얼마나 내 직무에 소홀히 했던가를 재삼 생각 하지 않을수 없었다. 남의 귀한 아들을 데려다가 나의 실책으로 아무 공로없이 그곳에 버려 두었다면 나는 지금쯤 언한 채찍을 받아 마땅했을 것이다. 그리고 나는 이렇게 생각 해본다 "만일 그 병사를 사단장께서 구출하지 못했다면 그는 어찌 되었을 것인가" 참으로 생각하면 눈앞이 캄캄하고 가슴이 찢어지는것 같다 아마도 그 병사 역시 당시의 사실을 영원히 잊지 못하리라 믿는다.

기갑연대 제3대대장 高 倖 錫 중령

(1971년 8월 22일 인하공과대학 학훈단에서 증언, 현재 대령)

「洪吉童 작전」이 제2단계로 접어 들면서부터 대대는 敵의 주력을 포착하려는 일념으로 가득차 있었다. 이를 위해서는 우선 정확한 정보를 얻어야한다는 것은 재언할 필요조차 없었으나 대로는 정보수집에 어려움을 겪어야 할때가 허다하였다. 그러던차에 제9중대에서 체포한 포로는 "Ky Lo 계곡을 중심으로한 능선 일대에 산재되어있는 천연동굴내에 敵의 Phu Yen 省 후방지원 시설과 이를 보호하기 위한 경계병력 약 1개중대 규모가 준동하고 있다"라고 진술하였다. 나는 이와같은 포로의 진술과 현재까지 입수된 첩보를 비교평가하여 敵이 그지역에서 준동하고 있을것이라는 심증을 굳게하고 작전을 서두르게 되었다. 아무렴, 대대 소장병은 사기충천한 가운데 피로의 기색도 없이 敵을 찾기위해서 "정글"과 河川 그리고 바위틈을 산살이 뒤져가며 탐색전에 여념이 없었다. 이러하여 대대는 작역 일대를 계속탐색 하던중 제11중대에서 敵의 간호장교 1명과 DK—7중대 부중대장을 체포 하였고 또한 敵의 의료 및 보급시설을 찾아내어 이를 박멸하였을 뿐아니라 많은 의료 보급품을 노획하였던 것이다. 나는 즉시 제9중대와 제10중대로 하여금 Kylo 계곡 후사면과 그의 주변능선을 탐색토록 조치하고 제11중대는 계속 책임지역내에서 반복 정밀탐색을 실시하라고 명령하는 한편 대대 전술지휘소를 경계중인 제12중대 예하 제1소대는 Ky Lo계곡 능선일대를 탐색케하였다. 또한 나는 경보 및 작전장교에게 이작전에있어서 敵의 후방지원 부대의 주력을 포착섬멸하는 것이 우리대대에 주어진 큰 임무라고 말

하고 각중대장들에게는 책임지역을 반복탐색하여 敵을 색출하라고 지시하였다. 그리고 8월 6일에는 대대 전술지휘소를 경계중인 소대가 지역탐색을 실시하다가 敵의 간부 1명을 사살하고 권총 1정을 노획하였던 것이다. 나는 이 「洪吉童작전」과 내가 체험한 越南전을 회상해볼때 우리대대는 작전초기에는 敵을 찾아내는데 전력을 기우리다가 중반전에 접어들면서 敵의 주력을 포착 섬멸하는 것이 통례로 되어 있었던것 같이 생각되어 진다.

首都사단 공보장교 丁 陸 鎭 소령

(1971년 7월 10일 전사편찬위원회에서 증언, 현재 중령)

越盟군 제5사단을 포착 섬멸하라!,

이것은 「洪吉童작전」의 명령요지였던 것으로 기억된다. "헬리콥터" 폭음과 더불어 敵의 사단본부지역에 기습착륙했으나 이외에도 敵의 저항은 전혀 없었다. 작전이 끝날무렵 越盟軍 대대장을 사로잡았다는 희소식이 들어왔다. 곧 사단 군사정보대 洪虎林소령을 찾아갔다. 그는 越南語에 능통한 포로 심문관이었으며 보도업무도 잘 이해해주는 우수한 정보장교 였으므로 좋은 보도자료를 얻을수 있으리라 생각했기 때문이다 洪소령으로부터 들은 이야기는 대략 다음과 같은 것이었다.

越盟軍 보충병의 인솔책임을 맡고있는 제313대대장 이라는 이 포로는 胡志明루트를 따라 목적지인 越盟軍 제5사단지역에 도착하였으나 때마침 我軍의 공격을받아 제5사단 본부는 이동해 버렸고 그의 대대는 분산되고 말았다. 대대 작전관과 함께 천연동굴속에 숨어있던중 제26연대 예하 제4중대의 李佑相하사와 張雪圭상등병에 의해서 체포된 것이다. 이들을 포로로 하기까지 張雪圭상등병은 수차에 걸쳐 동굴 내부에서 격투를 하였던 것이다. 洪虎林 소령의 심문에 그는 계급, 군번, 성명만을 말할뿐, 전혀 입을 열지않았다.

"사단장을 만나면 말하겠다"는 포로의 다짐을 받고 洪虎林소령은 사단장에게 이를 건의 하였다. 17세부터 40세가 훨씬 넘도록 군대생활을 했다는 越盟軍 대대장도 사단장 鄧炳賢소장 앞에서는 기가 약간 꺾이는것 같았다. 추켜올렸다 내려눌렀다 하는 鄧炳賢소장의 신축성있는 유도심문에 그는 자기도 모르는 사이에 군사기밀을 털어 놓고 만것이다. 그의 입으로부터 흘러 나온 말——제313대대의 편성 및 임무 胡志明루트의 통과경위, 그리고 그들의 사기, 越盟軍 제5사단과의 접선계획등 주요정보를 캐낸 사단은 「洪吉童작전」을 마무리 하는데 큰 도움이 되었다

제26연대 작전주임 崔 文 圭 소령

(1971년 7월 10일 首都경비사령부에서 서면 증언, 현재 중령)

제3단계작전에서 기습을 달성하기 위해 각종 기도비익 대책 및 보안조치가 강조되었기 때문에 작전지역에 대한 사전항공 정찰은 극히 제한되어 예하 각 중대의 예상 착륙지점의 상태조차 나는 정확하게 알고있지 못했다.

이 지역에 대한 정찰도 제한되어 연대장, 각 대대장 그리고 연대의 정보, 작전주임등 극히 소수의 인원만이 "헬리콥터"를 이용해서 구름으로 덮인 작전지역의 일부를 그것도 高空에서 대충 관찰한 기에는 계획작성에 자신이 없었다. 작전지역 일대는 험준한 山岳과 밀림으로 형성되어 있어 최초 포위권 형성시 포병화력지원및 기

타 군수지원은 극히 제한될 것이므로 초기 단계는 각 중대장의 단독작전에 의존할 수 밖에 없다고 예상하였다.

1967년 8월 12일 07 00에 공수이동이 시작되자 나는 지휘용 "헬리콥터"에 올라 작전지역 상공을 선회하면서 예하 부대들의 이착륙을 통제하고 있었다.

ma Choe계곡 작전의 큰 의의는 20여년간의 敵 요새 지역을 韓國軍이 최초로 공격시도 하였다는 것이고, 또한 성공적으로 완수하였다는 점에서 敵에게 심리적인 위축감을 강요했음은 물론이고 越南軍을 포함한 우방군들에게 우리들의 용감성을 과시함과 동시에 그들에게도 하나의 가능성을 갖도록 한것이 아닌가 믿어진다.

작전기간중 성공할 수 있었던 것은 연대장 金命洙대령의 적절한 통제와 예하 지휘관과 全장병들의 헌신적인 노력의 결과라고 믿어 진다.

기갑연대 제4중대장 崔 聖 德 대위

(1971년 7월 19일 공수단에서 증언, 현재 소령)

중대전술기지를 중심으로 높이 치솟아 있는 Dong Tre山의 "정글"은 수십차에 걸쳐 대대 및 중대에서 작전을 실시하였으나 이는 V.C의 은거지로 악명높은 곳이었다. 전술책임지역의 한 계선이기도 한 이 공간을 彼我 어느쪽이 장악하느냐에 따라서 작전판도가 판가름나는 군사적 중요 요충지를 책임지고 있는 우리 중대의 임무는 이 지역에 출몰하는 V.C및 越盟 정규군 제18 연대를 섬멸하고 19번 道路를 따라 뻗쳐있는 송유관과 그 道路를 확보하는 것이다.

중대는 이 작전의 완승을 위한 굳은 결의를 다짐하면서 7월 9일 04.30에 제1소대를 선두로 새벽의 정막을 깨고 새로운 진로를 개척하면서 탐색전을 전개하였는데 그 무렵, 중대선두에서 첨병으로 활약하던 金병장이 敵이 설치한 "부비트랩"을 제거하다가 폭창에 부상되어 하체는 파로 물들었고 힘있게 잡았던 伐木刀가 맥없이 땅에 떨어지고 핏기없는 창백한 얼굴로 "중대장님 면목없읍니다" 하며 쓰러진다.

나는 金병장의 후송지시를 하였으나 그는 기어코 이번작전에서 敵의 소굴을 박멸하는데 꼭 참여시켜 달라는 요청과 지금까지 은밀히 敵의 소굴에 접근한 것을 폭로 당할 우려도 있고해서 응급처리만을 한후 계속 앞으로 전진하였다

이때 선두 쪽에서 총성이 요란히 울렸다. 제1소대장으로 부터 敵발견과 동시에 계속 추격한다는 보고가 들어 왔다. 나는 출발전에 각소대장에게 지시한 대로 중대를 전투대형으로 산개시켜 제1소대를 계속 추격토록 지시하고 제2소대와 제3소대로 하여금 敵의 퇴로를 차단토록 하였다 敵은 이제 독안에 든 쥐다, 한놈도 놓쳐서는 안된다는 신념으로 작전을 지휘하고 있을때 제1소대장으로부터 敵사살 1명에 계속 탐색중이라는 보고가 들어왔다. 敵을찾아 탐색하는 중대는 사기 왕성한 가운데 계속 탐색을 하였으나 차후작전을 위해 상황은 일단 종결되었다.

제26연대 제4중대 羅 一 周 대위

(1967년 11월 7일 전우신문에서 발췌)

「洪吉童작전」이 종반전에 접어든때였다. 즉 越盟정규군을 포착섬멸할 마지막 기회이기도 한것이다. 「洪吉童작전」중 나의 중대는 越盟정규군과 교전할수 있는 기회가 별로 없었다. 나는 작소

대장 들에게 특별한 상황이 없는한 호출하지 않을터이니 오직 소대지휘에 전념하라고 지시한후 소대무전기의 "볼륨"을 높여놓고 귀를 기우렸다. 한참만에 제2소대로 부터 敵2명을 사살하고 3명을 포로로 하였다는 보고였다. 敵은 동굴속에서 권총을 빼어들고 저항하다가 張雲圭상등병이 대검과 전등을 가지고 뛰어들어 사로잡은 것이다 이들은 즉시 "헬리콥터"로 압송되어 군사정보부대 심문반에 의하여 심문이 시작되었다. 궁금한것은 이들의 계급이 었다. 초조한 마음으로 심문관 옆에서 듣고있노라니 참으로 놀라운 일이었다. 즉, 그들중에는 敵의 312대대장과 越盟軍 제5사단 사령부 훈련참모등이 있었던 것이다. 나는 그들의 진술에따라 그지역에 또다른 敵이 은신중일것이라고 판단하고 탐색전을 계속하던차에 사단장 柳炳賢 소장은 연대장 金命洙 대령을 대동하고 중대 관측소에 도착하였다. 사단장은 무척 기뻐하며 훌륭한 전과라고 하면서 격려해 주었다.

제26연대 제5중대 제2소대장 尹常老 중위

(1967년 8월 전우신문에서 발췌)

1967년 7월 9일 이날 아침 08.10에 Song Cau 西南方 山岳지대에 공수된 소대는 tai Thung이란 V.C마을을 한시간에 걸쳐 탐색하던중 나무잎으로 위장한 움막을 발견했다 선두에서 지휘하던 尹중위는 부하들을 뒤에 두고 자신이 앞장을 서서 안으로 뛰어 들어갔다. 尹중위는 얼마전까지도 V.C이 이곳에 있었을것으로 판단하고 도주한 敵의 무기가 어딘가 숨겨져 있으리라 믿고 움막안에 있는 널판을 들추어 보려고 했다. 그러나 거기에 그의 생명을 노리는 무서운"부비트랩"이 장치되어 있을줄이야 누가 알았으랴!

尹중위가 널판을 들추는 순간 "딱"하고 뇌관을 치는 소리가 났다. 순간 尹중위는 V.C이 그곳에 "부비트랩"을 장치해 놓았음을 직감했다. 그순간 尹중위는 "부비트랩이다!" 하는 고함소리와 함께 자기의 몸을 폭발물 위에 덮쳤다. 그러자 尹중위의 고함 소리가 채 끝나기도 전에 "부비트랩"은 폭발했다.

"부비트랩"은 尹중위의 몸을 순식간에 산산이 찢어버리고 말았다.

소대장 尹중위는 장렬한 전사를 한것이다. 그는 "부비트랩"이 터지면 주위에 있는 부하들이 화를 입는다는 것을 생각했기 때문에 자신이 희생함으로써 많은 부하들을 살린것이다.

소대장의 장엄한 전사를 끝까지 지켜보던 소대원들의 눈에서는 한없는 눈물이 흘러 내렸다. 그러나 아무도 그눈물을 보이려 하지 않았다. 소대원들의 두눈은 적개심에 불타고 있었다.

포병 제61대대 관측장교 崔光熙 중위

(1967년 10월 首都사단 전투상보 제60호에서 발췌)

「洪吉童 작전」이 시작된지 2주일이 지난 그날까지 이렇다할 큰 접전은 없었다. 그래도 다른 중대에선 긴장이 풀리지 않을 정도로 이따금씩 총소리가 나곤 했다. 그러기를 또 며칠이 지난 그날도 우리는 하루 해를 그냥 넘기는가 하는 아쉬움을 안고 江변이 한 눈에 굽어 보이는 高地를 점령하여 매복 준비에 여념이 없었다. 소대장은 소대원들의 매복 장소를 지정해 주고, 관측장교인 나는 각 소대의 조명 화집점에 번호만 부여해서 알려 주면 나의 임무는 끝나는 것이다. 평소와 같이 화집점 번호를 알려 주고 kylo 江변을 내다보는 순간, 검은 물체가 움직이는 것

을 발견하였다.

나는 속으로 환호성을 지르면서 무전기를 잡았다. 좌표와 방위각을 대고"敵11명, 대대 TOT 효력사 이상" 하면서도 쌍안경은 내눈에서 떨어지지 않았다. 드디어 50초전, 45초전, 30초전, 29초전……하다가 드디어 발사 명령과 동시에 12문의포는 요란한 폭음을 내면서 포탄을 내뿜었다. 첫 발에 6명이 꺼꾸러지는 것이 보였다 도주하는 5명이 또 보였다 도주 하는 5명 한테 계속 포탄 세례를 가하여 30여분이나 폭음과 연기로 뒤범벅이된 敵지역은 백지장과 같이 하얗게 되었다. 나는 소모탄을 물었다. 600발 이라고 한다. 나는 놀랐다. 언제 그렇게 발사 명령을 했었는가 의아했었다. 백지장과 같이 된 그곳도 어둠의 나래가 깔리면서 시야에서 멀어져 가고 있다. 비록 敵이지만 이름 없는 별들 처럼 사라져 간 11명의 명복을 빌어 본다.

기갑연대 제6중대 제3소대 鄭 大 春 중위

(1967년 10월 首都사단 전투상보 제60호에서 발췌)

「洪吉童 작전」개시 이래 15일이 지나도록 시원하게 전투 한번 제대로 하지 못하고 이날은 다음 단계 작전을 위하여 대대집결지로 17.00까지 집결하라는 명령을 받았다. 예정대로 07.00에 행동을 개시하여 "정글"을 헤치면서 경사면을 올라, 서서히 진출, 09.00에 400m 고도의 "Phu Xuan" 마을을 완전 점령하여 탐색을 했으나 我軍이 지나간 흔적 외에는 아무것도 발견 할 수가 없었다. 마을을 지나 반대편인 東쪽 사면을 통해 200여m를 전진 하였을때 앞에 나타난 "정글"이 지도상에서 볼수 있는 "정글"이 아님을 알았다 이 지역을 가볍게 취급 할수가 없다고 직감적으로 판단한 나는 전방과 左, 右측에서 전진하는 각 분대를 정지시켜 現위치에 각분대 1명씩을 배복시켰다.

제2분대가 200m 전방의 계곡까지 도달하는데 무려 50분이 걸렸다. 이때다, 계곡의 응달샘이 있는 근처에 이날 아침까지 있었던 것으로 판단되는, 불을 피운 흔적이 있었다. 그리하여 제2분대는 은밀하게 "정글" 밑을 낮은 포복으로 전진하기 시작하여 10.45에 20m 전방 조그만 바위에 숨어있던 2명의 敵이 我軍의 접근을 확인하고 서서히 도주하는 것을 발견한 2번 소총수 洪銀三상등병이 재빨리 조준사격을 실시하여 AK 소총1정 수류탄 1발을 노획할 수 있었다. 계속하여 낮게 우거진 가시 덤불속을 전진하면서 탐색하던 제2분대장 沈春明하사는 10m전방 숲속에 포복하고 있는 敵 1명을 발견하고 분대원을 배치, 사격준비를 시킴과 동시, 귀순할 것을 권유했으나 계속 도주하려는것을 조준사격으로 통쾌하게 사살하였다. 사살된 敵 1명은 X-76 공병중대 제3소대장으로 판명되었다.

나는 다시 각분대를 재배치하고 새로운 임무를 부여하였다.

이때가 12.00이었다. 20분이 지났을 무렵, 제3분대 3번 소총수 崔鍾一상등병이 10m전방에 엎드려 있는 5,6명의 敵을 발견하고 빠른 동작으로 가장 가까운 거리에 위치한 1명을 사살하는 순간, 右전방의 AK소총의 총구가 崔상병을 향하는 것을 직감, 나는 총구를 敵에게 돌려 사격함으로써 무난히 사살하였다.

제26연대 제7중대 朴 先 基 소위

(1967년 10월 首都사단 전투상보 제 60호에서, 발췌)

제2단계 작전이 시작된지 며칠이 지나지 않아 소대원들이 하나 둘 열(熱)이 오르며 구토를 시작하기에 후송을 시키지 않을수가 없었다 敵은 그림자 마저 없고 소대원들은 계속 "마라리아"로 후송되어가고, 점점 초조해지는 마음을 간신이 억누르고 예방약과 모기약 사용을 매일 확인하며 병사들의 피로를 덜기위해 가능한 휴식을 취하게 하며 조금이라도 몸이 이상하면 기지에 남겨, 쉬게한 결과 2단계 작전이 끝날때에는 모두들 원기 왕성하게 임무를 수행할수 있게 되었다. 3단계 후반에 접어들어서 우리소대는 609高地를 탐색 함에있어서 사격과 기동을 연결하면서 高地에 접근하였다. 이 지역은 우리들의 키보다 10배가 넘는 큰 나무들이 빽빽이 들어선 곳이었다. 숨소리 마저 죽이며 300m쯤 전진했을때 앞으로 부터 敵발견의 연락이 왔다. 이때 나는 즉시, 소대원들에게 정지를 명령한 다음 앞으로 나가 살펴보니 조그만한 계곡을 옆에두고 "정글"속에 교묘하게 위장된 움막이 한채 보였다 나는 2명의 소대원을 데리고 그곳으로 접근하여 주의깊게 살펴보니 敵이있는것 같지는 않았으나 내부의 탐색을 끝내고 움막 옆의 작은 계곡을 탐색하기 시작 하였다. 그 계곡에는 무수한 천연동굴이 입을 벌리고 있었다 그 많은 동굴을 몇개 탐색하고 있을때, 약 30m 전방 능선에서 1발의 총성과 함께 수류탄의 폭음이 귀를 때렸다. 그리고 이어 敵으로부터 실탄이 날아오고 있었지만 숲속은 너무 어두워서 敵의 모습은 보이지 않았으나 우리는 즉시 공격을 감행하였다. 이때 敵의 수류탄 2발이 동시에 우리앞에서 폭발되었으나 1명의 희생자도없이 재빠른 동작으로 敵앞에 뛰어들어 7명을 모조리 사살하고 자동소총 3정과 소총 4정을 노획 하였다.

§ 참전자의 약력

首都사단장 柳 炳 賢 소장

1948. 11. 11 소위임관
1948. 12. 17 국방부 행정참모부장 보좌관
1949. 12. 15 국방부 장관 보좌관
1950. 7. 8 美제25사단 연락장교
1951. 4. 22 제1사단작전처 보좌관
1952. 4. 21 육군본부 작전교육국 교재과장
1952. 11. 15 육군본부 작전교육국 교육과장
1955. 7. 20 육군대학교 교수부 5과 교관
1955. 11. 24 국방대학원 교수부장
1958. 7. 7 제6사단 제7연대장
1959. 7. 1 육군기갑학교 교장
1961. 6. 16 육군본부 비서실장
1961. 9. 4 국가재건최고회의 재경위원
1963. 6. 25 농림부장관
1964. 1. 13 육군대학교 부총장
1964. 8. 11 제15사단장
1966. 8. 10 首都사단장

포병사령관 南 昌 鉉 대령

1949. 5 23 소위임관
1950. 3. 15 제6사단 본부중대 중대장
1951. 12. 19 제7사단 포병사령부 부사령관 대리
1953. 9. 10 제8사단 포병제100대대장
1955. 5. 20 포병 제78대대장
1956 11. 16 제6군단 부사령관
1959 12. 25 포병학교 교수부장
1961. 8. 31 제25사단 포병사령관
1963 7. 18 육군본부 작전참모부 방공과장
1966. 8. 4 육군본부 인사참모부 연금과장
1966 12 29 首都사단 포병사령관

기갑연대장 李 麟 載 대령

1950. 7. 10 소위임관
1950. 11. 16 제2훈련소 제6대대 제18중대장
1951. 6. 19 제1훈련소 교관
1952. 10. 17 보병학교 전술학 교관
1953. 10. 4 보병학교 전술학부 전술학과장
1956. 3. 10 제26사단 제75연대 제1대대장
1957. 8. 5 제20사단 제61연대 제1대대장
1960 9. 26 제20사단 작전참모
1961. 6. 20 육군본부 비서실 연락반장
1962. 1. 4 제5군단 작전참모
1963. 8. 5 제5사단 제27연대장
1965. 2. 8 제5사단 참모장
1966. 2. 22 首都사단 참모장
1966. 10. 20 首都사단 기갑연대장

제26연대장 金 命 洙 대령

1950. 7. 1 소위임관
1950. 12. 16 제2훈련소 제2중대장
1951. 7. 11 제1훈련소 교육연대 교수단원
1952 11. 16 제2사단 제31연대 제2대대 작전장교
1953. 9 25 제2사단 제31연대 제1대대장
1954. 11. 16 제2사단 제31연대 제2대대장
1956. 5. 7 육군사관학교 지휘심리과장
1956. 12. 20 제15사단 제5연대 제2대대장
1958. 7. 30 제15사단 작전참모
1960. 12. 5 제2훈련소 제25교육연대 부연대장
1962. 7 8 군수기지사령부 병리과장
1963. 3. 30 제110학훈단장
1964. 12. 18 제15사단 제50연대장
1966. 3. 8 육군본부 인사참모부 보직소요과장
1967. 6. 5 首都사단 제26연대장

포병 제61대대장 馬 俊 哲 중령

1950. 10. 29 소위임관
1950. 11. 13 제8사단 제50대대 관측장교
1952. 9. 20 제11포병단 정보주임
1955 12. 20 제3사단 포병사령부 작전주임
1959. 10. 21 제20사단 제91대대장
1961. 9 5 제2사단 포병제18대대장
1964. 4. 17 제5사단 포병사령부 부사령관
1966 11. 23 首都사단 포병사령부 작전주임
1967 11. 28 首都사단 포병제61대대장

제26연대 제1대대장 金 成 燦 중령

1950. 9. 4 소위임관
1950. 9. 22 제1사단 제12연대 제6중대 소대장
1951. 9. 23 제7사단 제5연대 제2중대장
1952. 11. 11 제1훈련소 제6연대 중대장
1954. 12. 4 육군대학 교재과장
1962. 12. 22 제15사단 제39연대 제1대대 부대대장
1964. 2. 18 제15사단 제39연대 제1대대장
1966. 7. 30 주월사령부 인사처 계획장교
1967. 4. 20 首都사단 제26연대 제1대대장

기갑연대 제2대대장 李 圭 植 중령

1950. 9. 25 소위임관
1951. 4. 20 제3사단 제18연대 제1대대 작전장교
1952. 11. 9 제5경비대대 정보장교
1955. 1. 10 제5사단 작전처 교육과장
1957. 9. 18 제37사단 본부사령
1961. 1. 13 육군본부 인사참모부 충원과장교 분배장교
1962. 7. 9 제1사단 제2대대장
1963. 7. 15 제1사단 정보참모
1966. 10. 10 首都사단 기갑연대 제2대대장

기갑연대 제3대대장 高 坤 錫 중령

1950. 12. 15 소위임관
1950. 12. 27 제11사단 제13연대 중포중대 소대장
1952. 5. 21 제11사단 제13연대 중포중대장
1957. 4. 10 제2훈련소 제11중대장
1958. 12. 10 제27사단 제78연대 제2대대 부대대장
1962. 5. 18 제27사단 제77연대 작전주임
1966. 1. 15 제5사단 제27연대 제3대대장
1967. 4. 18 기갑연대 제3대대장

제26연대 제2대대장 姜 壁 俶 중령

1950. 12. 9 소위임관
1950. 12. 24 제8사단 제16연대 제11중대 소대장
1955. 6. 26 교육총본부 정보처 정보계장
1957. 12. 15 제2사단 정보처 보좌관
1959. 3. 26 제2군 감찰부 검열계장
1963. 5. 10 제2군 감찰부 검열과장대리
1964. 9. 3 제1연대 제3대대장
1967. 3. 16 제26연대 제2대대장

제26연대 제3대대장 文 永 昌 중령

1950. 9. 17 소위임관
1951. 1. 20 제6사단 제7연대 소대장
1952. 3. 1 제6사단 제1연대 제2중대장
1956. 3. 15 제2사단 제17연대 제1대대 부대대장
1957. 9. 24 제2사단 제17연대 작전주임
1959. 1. 10 제2사단 제17연대 제3대대장
1965. 1. 4 제8사단 작전참모
1967. 3. 10 首都사단 제26연대 부연대장
1967. 5. 11 首都사단 제26연대 제3대대장

7. 洪吉童作戰 (第9師團) (1967년 7월 9일부터 1967년 8월 26일까지)

참조 : 별책부도 제 9. 10 11호
부록작명 제 11. 12. 13호

가. 통제부대 및 참가부대 지휘관

我 軍

(1) 통제부대

주월 韓國軍 사령관 장 중장 蔡命新

(2) 참가부대

제 9사단	장	소장 李召東
	소장	朴賢植
제28연대	장	대령 崔命載
제 1 대대	장	중령 李永雨
제 1 중대	장	대위 柳在文
제 2 중대	장	대위 金正培
제 3 중대	장	대위 閔燦基
제 4 중대	장	대위 朴嘉一
제 2 대대	장	중령 金基宅
제 5 중대	장	대위 張炳勇
제 6 중대	장	대위 具昌會
제 7 중대	장	대위 林鍾輔
제 8 중대	장	대위 朴泰奎
제28연대 수색중대	장	대위 崔魯洙
제29연대	장	대령 洪祥運
제 2 대대	장	중령 宋瑞奎
제 5 중대	장	대위 白陳興
제 6 중대	장	대위 金孝德
제 7 중대	장	대위 尹洪植
제 8 중대	장	대위 柳玉倫
제 3 대대	장	중령 李桂新
제 9 중대	장	대위 許 壎
제10중대	장	대위 金麗平
제11중대	장	대위 尹信敬
제12중대	장	대위 崔漢初
제30연대 제 2 대대	장	중령 金元泰
제 5 중대	장	대위 吳權洙
제 6 중대	장	대위 金圭煥
제 7 중대	장	대위 蘇光石
제 3 대대	장	중령 張永福
제 9 중대	장	대위 尹南技
제10중대	장	대위 朴來熙
제11중대	장	대위 林相澤
제12중대	장	대위 玄基東
포병제30대대	장	중령 吳斗彬
제 1 포대	장	대위 李根茂
제 2 포대	장	대위 金仁奎
포병제51대대	장	중령 金貴俊
제 2 포대	장	대위 安考穩
제 3 포대	장	대위 白瓘永
포병제52대대		
제 2 포대	장	대위 金道洙

제 3 포대	장 대위 金瑾植
포병제966대대	장 중령 全榮泰
제 1 포대	장 대위 金鍾海
제 2 포대	장 대위 閔丙采
제 3 포대	장 대위 金其文
장갑소대	장 중위 羅鍾三
//	장 중위 柳春洙
//	장 소위 李俊源
공병제 2 중대 제 2 소대	장 중위 夫太行

(3) 협력부대

美제48헬리콥터중대

美제180헬리콥터중대

美제188헬리콥터중대

美제8"포 6 문

美제175mm포 2 문

美제 7 공군

敵 軍

越盟청규군

제18B연대	제 8 대대	(300명)
	제 9 대대	(300명)
제95연대	제 4 대대	(350명)
	제 5 대대	(350명)
	신병훈련소	(?)
越盟정규군	K—76공병독립중대	(?)
V.C지방군	Khanh Hoa省본부	(?)
V.C지방군	C—4중대	(20명)
	T—88중대	(60명)
	T—89중대	(60명)
	T—548중대	(75명)
Tuy Hoa郡주력	DK—3중대	(87명)
南 Ninh Hoa 郡	본부	(?)
	제301소대	(30명)
	C—1중대	(70명)
Dien Khunh	C—2중대	(50명)
Son Hoa郡	H—44중대	(90명)
	지방게릴러	(30명)
Phu Yen省	제85대대	(300명)
	C—12중대	(?)
	K—65공병중대	(35명)

나. 작전전의 개황

제9사단은 首都사단과 합동으로 中部越南 Phu Binh省 일대에서 「烏鵲橋작전」을 1967년 3월 15일부터 5월 31일까지 감행하여 전술 책임지역을 확장하고 越南국민의 오랜 숙원이었던 1번道路를 확보함으로써 越南 평정계획에 크게 공헌하여 왔다.

그러나 이 작전으로 확장된 전술책임지역이 너무도 광범하기 때문에 지역내에서 암약 중인 敵들을 완전히 섬멸하지는 못하여 敵의 위협을 아직도 이 지역에 남아 있는 실정이었기 때문에 Tuy Hoa西쪽 25km지점의 Duc山과 Ong Nam계곡 일대에서 敵이 跳躍하고 있다는 첩보에 따라, 이를 예의 분석한 결과, 敵을 대체로 다음과 같이 구분할 수 있었다.

지역내에는 越盟軍 제95연대 제5대대와 신병훈련소가 있으며 Son Hoa 郡에서는 주력군인 H—40 중대와 지방"게릴려" 그리고 수 미상의 V.C들이 Ong La山 (Tuy Hoa 西쪽 20km) 과 Hon La山 및 Lo Hum山 일대에서 암약하고 있고, 또한 Ong La山, Hon La山과 Lo Hum 일대에는 Tuy Hoa 郡 주력인 DK—3중대와 단대호 비상의 중대가 준동하고 있는 것으로 판단되었다.

그밖에도 Ninh Hung 마을(Ninh Hoa 西南쪽 10km)南쪽에는 敵 제18B연대 제8대대와 C—1, C—2, C—4, T—88중대, T—548중대의 제301소대, 그리고 지방 V.C등이 있는데 이들은 82mm 박격포와 중기관총등으로 장비된 것으로 알려졌다.

그러나 이들은 「烏鵲橋작전」으로 많은 병력의 손실을 입었기 때문에, 그후 越盟 또는 현지 지방군 V.C을 흡수하여 병력을 증원하기에 혈안이 되었고 그들은 전선만고 끝에, 병력 증원을 겨우 끝냈으나 살탄과 식량은 아직까지 부족한 형편이었으며 의료시설 또한 빈약하여 환자처치에 크게 부심하고 있다는 첩보를 새로 입수하게 되었다.

또한 敵은 이 지역의 지형에 익숙하고, 또 많은 소부대 전투와 야간전투 경험을 쌓아 암약하는데 상당히 숙달되어 있었으며 일부 지방민을 선동, 이들의 하부 조직망을 통하여 我軍의 제반 활동을 샅샅이 탐지하는 이점이있는 한편, 그들은 이동중 거취를 숨기기 위한, 위장 수단도 발달되어 있었다.

敵의 행동 목표는 대체로 다음과 같이 풀이할 수 있으니,

첫째는 我軍과의 대부대 접촉을 피하면서 부대를 재정비하고 越南정부 통치지역을 교란시킬것

둘째는 그들의 하부조직을 강화하여 6월부터 8월까지 군량을 확보할 수 있는 미곡 수확지역을 장악할것.

세째는 9월에 있을 越南대통령 선거와 越南혁명 개발사업을 적극적으로 방해하기 위하여 Nha Trang과 Ninh Hoa에 살고 있는 越南국민의 심리적 전향을 꾀할것.

네째는 "테러", 납치, 살해 및 박격포 기습공격 등으로 고립된 진지와 경계진지에 대대급 공격을 기도하고 매복 활동을 증가시키면서 我軍의 군사 시설을 위협하려는 것이었다.

이와 같은 敵情에 비추어 제9사단은 파월韓國軍의 일부로서 지역내에서 준동하고 있는 敵을 섬멸하고 부차적으로는 7B道路(Tuy Hoa와 Son Hoa 사이)를 확보하여 我軍의 보급 수송을 안전하게 하기 위한 작전을 전개하지 않을 수 없었다.

이작전에 앞서 주월 韓國軍사령관 蔡命新중장은 6월 3일 15.00에 제9사단을 방문하고 사단장 李鍾榮 소장 이하, 모든 지휘관과 참모들이 모인자리에서 말하기를 "이번 작전은 我軍의 압도적인 병력과 화력을 집중하고 우세한 기동력을 총 동원하여 완전한 포위망을 형성한 다음, 장기 탐색전을 전개하여 날뛰는 敵을 모조리 포착 섬멸하는데 주력하여야 할 것이다.

조직적인 저항을 시도하려는 敵에 대하여서는 근접 전투로 백병전을 시도한다는 것은, 고려되어야 할 것이다. 敵의 발악적인 저항에 부닥치게 되었을 경우 즉각 我軍 병력을 우회시켜 敵陣에 최대한의 화력을 집중하고 무모하게 병력을 소모시키지 말 것이며 예비대를 항시 보유하라.

작전 개시 전에 모든 준비는 세밀하게 완료토록 하고, 지휘관은 그 경과를 확인하라. 또한 대민사업리전에 유의해야 한다"라고 지시하였다.

작전 기간중은 西南계절풍의 영향으로 대체적으로 건조하고, 청명한 날씨가 계속되었으며 南쪽 지역에는 오후 한 때 열대지방 특유의 소낙비가 내렸으나, 기온은 최고 섭씨 39°, 최저 섭씨 23°, 평균 섭씨 29°였고 시계(視界)는 양호한 편이었다.

다. 작전경과의개요

(1) 작전계획

제9사단 작전지역 내에서는 越盟軍 제325사단 예하 제95연대와 제18연대 제8대대의 잔敵들이 계속 날뛰고 있었다.

이들은 Phu Yen省과 Son Hoa郡을 비롯한 Thy An郡과 Tuy Hoa郡에는 제95연대, Ninh Hoa南쪽에 있는 Hon Ba山 北부 山岳지대와 Ninh Hong계곡 일대에는 제78연대의 잔敵들로서 양민을 괴롭히고 越南 평정을 방해하며 틈틈이 기회를 노려, 작전지역내의 질서를 파괴하려고 획책하고 있었다.

제9사단장 李召東 소장은 이러한 敵의 흉계를 분쇄하고, 전술책임지역의 안전을 도모하는 한편, 越南 평정사업을 촉진시키기 위하여, 이 「猛虎突 작전」을 결행하고자 결심하기에 이르렀다.

그리하여 주월韓國軍사령부로부터 작전명령을 받게 되자, 사단장 李召東소장은 각급 참모와 지휘관을 회동한 작전회의석상에서 다음과 같은 작전지시를 하달하게 되었다.

"이 작전은 3단계로 나누어 실시한다. 따라서 제1, 2단계는 제28연대장에게 지휘권을 맡기고 제2~3단계는 제29연대장에게 지휘권을 부여한다.

이 작전을 수행함에 있어서는 신속한 기동력으로, 일시에 포위망을 형성하고 이를 압축하는 반면, 장거리탐색을 실시하되 지구전을 벌일 수 있도록 하라."

이와 같은 작전지시에 따라 제1단계작전은 7월 9일부터 7월 25일까지로 그리고 제2단계 작전은 7월 26일부터 8월 9일까지, 마지막 2—3단계 작전은 8월 16일부터 8월 26일까지 각각 실시하게 되었다.

1단계작전에서 제28연대장 崔命載대령은 제29연대의 제7중대와 제30연대의 제2대대를 배속받기로 하였는데 연대의 제1대대를 작전지역 北쪽에, 제2대대를 東쪽으로 전개하게

하고, 배속 받은 제29연대 제7중대를 작전지역 南쪽에, 그리고 제30연대 제2대대를 西쪽으로 각각 전개하여 즉시 목표를 향하여 작전 첫날 아침에 공격토록 계획하였다. 이는 Tuy Hoa 西쪽 25km 지점에 위치한 Duc 山을 중심으로, 山岳지대 포위망을 형성하여 이를 압축하려는 것이다.

그리고 2단계 작전은, 이 작전의 첫날인 7월 26일에 1단계 작전지역의 東南지역에서 전개하도록 하였는데 연대의 제2대대를 北쪽인 Van Hoa 마을(2) 주위일대에, 그리고 제1대대를 작전목표의 중앙인 Xuan Son 마을(1) 東北쪽 2km 지점 일대에 전개키로 하였다. 아울러 배속 받은 제29연대 제7중대와 제30연대 제2대대를 작전목표의 南쪽으로 전개하여 Suoi Cai 江 부근의 Lo Hum 마을(2) 일대에서 東쪽으로 향하여 작전을 실시하도록 하였다.

제3-2단계 작전은 제29연대가 실시하도록 하였는데 연대장 洪峴運대령은 작전지역 東쪽에서 제3대대를 전개토록 하고, 제12중대로 하여금 차단부대로써의 임무를 맡게 하여 작전지역의 東北쪽에 전개토록 하였으며 제2대대를 작전지역 西쪽으로 전개케 하여 Ninh Hong 마을 南쪽에서 北쪽으로 포위망을 압축하도록 하였다. 아울러 배속 받은 제30연대 제3대대를 南쪽에 전개하고, 이 대대의 제10중대로 하여금, 차단부대의 임무를 맡도록 하였다.

(2) 작전실시

(가) **제1단계 작전**(7월 9일~7월 25일)

7월 9일(D일) : 제28연대(장, 崔命載대령)는 이날 아침에 제29연대 예하 제7중대(장, 尹洪植대위)와 제30연대 제2대대(장, 金元泰중령)를 배속 받아, 공수 이동을 시작하여 제1대대(장, 李永雨중령)를 작전지역의 北쪽일대에, 그리고 제2대대(장, 金基宅중령)를 東쪽일대에 전개토록 하는 동시에, 연대에 배속된 제29연대 제7중대(장, 尹洪植대위)를 南쪽일대에, 그리고 제30연대 제2대대(장, 金元泰중령)를 西쪽일대에 각각 부대를 전개케하는 즉시로 목표를 향하여 공격을 전개하였다.

한편 연대전술지휘소는 이날 15.50에 Xuan Son 마을(1) (Tuy Hoa 西쪽 25km 지점)에 공수로 이동하여 이로부터 각 대대의 작전을 직접 지휘하게 되었다.

제1대대(장, 李永雨중령)는 이날 06.40에 Tuy Hoa 北쪽 비행장에서 "헬리콥터"에 탑승 목표지역으로 이동하여 08.00에 제3중대(장, 閔燦基대위)를 Nai Doc(654高地)山 (Tuy

Hoa 西北쪽 29km 지점) 南北쪽 기슭에, 그리고 제2중대(장, 金正瑞대위)를 北쪽 기슭에 각각 전개하는 동시에 제4중대(장, 朴燾一대위)를 西쪽 계곡에, 그리고 제1중대(장, 柳在文대위)를 Phuoc Hoa마을(1) 西쪽 외곽에 각각 착륙케 하는 즉시로, 목표를 향하여 北쪽에서 西쪽으로 진격하였다.

대대는 공격을 계속하던중, 17.20에 Phu Thuan 마을 (2)에 위치한 首都사단 포병의 誤認사격으로 제1중대에서 7명의 중상자와 2명의 경상자를 내는 사고가 발생하였으므로 곧 이들을 연대로 후송하였는데 이는 首都사단과의 협조미비에 기인한 것으로 추측되었다.

한편 제2대대(장, 金基宅중령)는 이날 08.40에 이르러 대대 전술기지에서 공수로 부대이동을 시작하여 15.30까지 제7중대(장, 林鏞輔대위)를 450高地 (Tuy Hoa 西北쪽 24km 지점) 기슭에, 또한 제5중대(장, 張炳勇대위)를 Phong Cao마을(1) 西쪽 외곽에, 그리고 제6중대(장, 具昌會대위)를 Luong Son마을(4) 東쪽 무명 高地에, 또한 제8중대(장, 朴泰奎대위)를 Suoi Cai계곡에 각기 착륙케 하는 동시에 곧, 목표를 향하여 진격을 감행케 하였다.



〈洪吉童 작전시 최초의 제1제파"헬리콥터"가 작전지역을 향하여 이륙하는 순간〉

10.00에 이르러 제6중대(장, 吳昌會대위)는 Luong Son마을(2) 南쪽 2km 외곽지점을 탐색하다가 2개분대 규모의 敵을 발견하자마자 이들과 벌인 전투에서 敵 1명을 사살하고 소총 1정을 노획하였다.

또한 제29연대 제7중대(장, 尹洪植대위)는 이날 09.00에 제28연대에 배속과 동시, 중대기지에서 공수로 기동하여 11.30에 작전지역 南쪽인 Xuan Son마을(1) 西쪽 외곽에 부대를 배치하여 연대전술지휘소가 위치한 Xuan Son마을(1) 南쪽 외곽일대 지역을 차단하는 임무를 수행하였다.

제30연대 제2대대(장, 金元泰중령)는 이날 09.00에 제29연대 제7중대와 같이 제28연대에 배속되어 기지에서 공수로 전투에 가입한 다음, 11.20까지 대대를 Hoa Ngu Yen마을(3) 西쪽 무명高地에 착륙케 하고, 곧 제6중대(장, 金圭煥대위)를 右일선으로 제7중대(장, 蘇光石대위)를 左일선, 그리고 제5중대(장, 吳權洙대위)를 中央에 각기 전개하여 東쪽으로 진격하면서 지역탐색에 주력하였으나 敵을 발견하지 못하였다.

이리하여 대대는 17.00에 이르러 Nui Ba山 東쪽 2km지점에서 야간전투 행동으로 전환하였다.

이날 연대 수색중대(장, 崔奭洙 대위)는 09.00에 Tuy Hoa 北쪽 비행장에서 공수기동을 시작하여 11.30에 Xuan Son마을(1) 東쪽 306高地에 착륙하는 즉시로, 2개소대로 하여금 敵의 퇴로를 차단케 하고, 나머지 1개소대로 하여금 장거리 정찰조를 편성케 하여 작전지역 東쪽으로 탐색을 전개하던 중, 14.20에 이르러 522高地 南쪽 능선에서 敵 3명을 발견하자 곧 귀순을 권하였으나, 그들은 다만 사격을 가하면서 北쪽으로 달아났기 때문에 이를 모두 사살하고 권총 1정과 소총1정을 노획하였다. 그런데 사살된 이 敵이 권총을 휴대한 것으로 보아, 이들중 하나를 간부급으로 추측하고 시체를 세밀히 탐색하였으나 아무런 참고될만한 첩보를 얻지는 못하였다 그 뒤에 중대는 西南쪽으로 탐색을 계속하다가 18.30에 이르러 1개 분대의 敵과 부닥친결과 교전끝에 敵 1명을 사살하고 그밖의 나머지 敵은 東쪽 "정글"지대로 달아나 더 추격하지 못하였다

사단공수 특전대는 이날 06 00에 2개소대를 작전지역 西南쪽인 Suoi Oi 마을 일대에 공수로 착륙시켜 작전부대가 공수되기 전에 敵의 퇴로를 차단토록 하였다

로명제30대대(장, 吳斗彬중령)는 이날 08.40에 공수를 개시하여 18 50에 Tam My 마을

東쪽 외곽에 착륙하여, 포진하는 즉시로 敵의 예상 퇴로와 집결지점등에 대한 제압사격을 실시함으로써 보병부대의 진출을 직접 지원하였다.

한편 Ngan Dien에 위치하고 있는 越南軍의 특수임무부대(CIDG)는 이날 일찍부터 작전지역 일대에 병력을 배치하고, 작전지역을 차단함으로서 공수기동에 앞서 敵을 견제하였다.

7월 10일(D+1) : 제28연대(장, 崔命載대령)의 각 중대는 이날 06.30를 기해, 작전을 시작하고 Duc山을 中心으로 각기 착륙지점 외곽을 탐색하였는데 이날 07.00에 제1중대는 Duc山 東南 3km부근의 계곡과 마을을 탐색하다가 敵 1명을 발견하는 즉시로 총격전 끝에 1명을 사살하였다. 뒤이어 22.00에 이르러 제5중대(장, 張炳勇대위)는 Phong Cao마을(2) 西北쪽 山속 밀림에서 중대로 접근하는 수 미상의 敵을 발견하여 그중 1명을 사살하고 1명을 사로 잡았다.

7월 11일(D+2) : 제28연대(장, 崔命載대령)는 이날 07.00에 포위선 외곽일대에서 탐색전을 전개케 하였다.

이날 제1대대(장, 李永雨중령)는 18.00부터 제30연대 제2대대 지역에서 탐색전을 전개하였으며 제2대대 제5중대(장, 張炳勇대위)는 지역 탐색중, 12.00에 Phong Cao마을(1) 西쪽 1km에서 敵이 매설한 지뢰가 폭발하여 我軍 2명이 부상을 입은 사고가 발생하였고, 이어 15.45 에는 Phong Cao마을(1) 南쪽을 탐색하다가 敵의 "부비트랩"의 폭발로 1명이 전사하고 3명이 다치는 사고가 또 발생하여 중대원의 사기를 저해케 하였으나 중대장의 적절한 지휘는 도리어 적개심을 불러 일으켰다

또한 제8중대는 이날 14.05에 이르러 Luong Son西南 2km 山岳지대를 탐색하다가 敵 1명을 사로잡고 소총 1정을 노획하는 전과를 거두었다.

한편 배속중인 제30연대 제2대대(장, 金元泰중령)의 장거리 정찰대는 이날 09.50에 제5중대의 엄호하에 공수로 복귀하고, 작전지역내를 예의 탐색하였으나 敵은 1명도 발견하지 못하였다

7월 12일(D+3) : 제28연대(장, 崔命載대령) 제1대대(장, 李永雨중령)는 이날 21.10에 대대전술지휘소를 Nui Duc山 654高地로 이동하고, 지역탐색에 힘쓰게 되었고 제2대대 제5중대(장, 張炳勇대위)는 14.00에 Phong Cao마을(1) 西쪽 밀림지대에서 탐색중, 敵 4명을 발견하는 즉시로 교전끝에 그중의 1명을 사살하고, 소총 1정과 쌀 15l을 노획하였으며

15.25에 이르러 敵과의 교전 지점 西쪽에서 敵이 매설한 "부비트랩"에 2명의 부상자가 발생하였으니 敵의 저항은 이처럼 악랄하여 추호의 방심도 허용되지 않았다

또한 배속부대인 제29연대 제7중대(장, 카洪植대위)는 Xuan Son마을(1) 西北쪽 1.5km 정글지대의 탐색전에서 敵 5명을 발견하자마자 이를 추격하여 격전끝에 그들을 모두 사살하고 수류탄 2발을 노획하였다.



〈험준한 암석지대에서 소대원들에게 공격방향을 지시하고 있는 소대장〉

7월 13일(D+4) : 이날 제28연대(장, 崔命祉대령)는 계속 작전지역을 탐색 압축하는 활동을 전개하였는데 08.50에 제2대대 제6중대(장, 具昌會대위)는 Luong Son마을(4) 南쪽을 탐색하다가 敵 3명과 부닥치게 되자 그중 1명을 사살하고, 소총 1정을 노획하였으며 또 15.40에는 같은 지점에서 敵 2명을 사살하고 「체코식」 소총 1정과 권총 1정을 노획하였다.

한편 제29연대 제7중대(장, 카洪植대위)는 16.10에 Xuan Son마을(1) 西北 2km "정글"에서 MONTANA族 소년을 만나게 되어, 이로부터 越盟軍의 일부가 Duc山 南쪽 계곡에 수적도 잠복하고 있으며 이들은 手動式 발전기를 가지고, 통신하고 있다는 첩보를 얻을 수가 있었다.

또한 제30연대 제2대대 제6중대(장, 金圭煥대위)는 탐색전을 전개하던중, 17.00에 이르러 Suoi Oi마을 東쪽 2km지점에서 천연동굴에 숨어 있는 敵을 발견하고, 동굴 입구에서 이들에게 수차에 걸쳐 투항하기를 권고하였으나, 끝내 반응이 없으므로 하는 수 없이 수

류탄을 던져 3명을 폭살하고 소총 1정과 문서 30건을 노획하였다.

제7중대(장, 蘇光石대위)는 14.50에 Hoa Ngu Yen마을(3) 南쪽 1km "정글"지대를 탐색하다가 敵의 "부비트랩"(60mm 박격포탄으로 된 압력식)을 발견하여 곧 이를 제거하였다. 연대 수색중대도 08.00에 작전지역 南쪽을 탐색하기 위하여 행동을 개시하고 하루종일 탐색전을 벌였으나 敵情을 얻지는 못하였다.

7월 14일(D+5) : 제28연대(장, 崔命載대령)는 어제 배속부대인 제29연대 제7중대가 체포한 MONTANA族 소년의 提報를 검토한 결과 越盟軍 잔敵을 박멸하기 위해 Duc山 일대에서 포위망을 압축하기 시작하였다.

제1대대 제3중대(장, 閔燦基대위)는 이날 오전 중, 敵情없이 계속 탐색을 전개하다가 14.15에 Nui Hon Huen山 주봉 南쪽 천연동굴에서 敵을 발견하고, 각 소대로 하여금 동굴을 포위케 하여, 은밀히 접근하였으나 敵은 이미 我軍의 접근을 눈치채어 이때문에 쌍방에 치열한 총격전이 벌어지게 되었다.

敵은 기관총과 소총사격으로 我軍의 접근을 저지하기에 온갖 발악을 하였으나, 결국 我軍은 압도적인 화력과 과감한 공격으로 敵을 완전히 제압하고, 이를 박멸하는데 성공하였다.

이 전투에서 제3중대는 敵 30명을 사살하고, 1명을 사로 잡는 전과 이외에 57mm 무반동총 1정과 81mm 박격포 1문을 비롯하여 기관총 5정과 소총 3정, 그리고 敵탄통 2개과 많은 통신기재를 노획하여 이 「洪吉童작전」 기간중 가장 큰 전공을 세웠다.

제2대대의 제5중대(장, 張炳勇대위)는 이날 계속 Phong Cao마을(2) 東北쪽을 탐색하다가 수 미상의 V.C을 발견, 교전하여 그중 2명을 사살하였고, 배속부대인 제30연대 제7중대(장, 蘇光石대위)는 09.05에 Hoa Nga Yen마을(3) 南쪽 500m지점을 탐색하다가 천연동굴을 발견하고, 이를 탐색하기 위해 동굴전방에 접근하였다. 이때 敵은 동굴속으로 부터 갑자기 3~4발의 수류탄을 던져 저항하였지만, 중대는 재빠른 동작으로 이에 대처하고 즉각 동굴을 포위 압축하면서 제1소대장 「楊秀植」소위와 제2분대장 金정원하사 그리고 4번 소총수 金京寬병장등은 나머지 2분대원의 엄호하에 먼저 수류탄을 동굴속에 던져 敵을 제압한 다음, 동굴 내부를 탐색한 결과 폭사한 敵 10명이 있음을 확인하고, 또한 동굴내에서 75mm 무반동총 3정을 비롯하여, 포탄 25발과 소총실탄 2,140발, 그리고 이밖에도 몇가지의 물품을 노획하는 전과를 올리게 되었다.

대대 전술지휘소가 Suoi Oi마을 北쪽 1km지점으로 부터 Hoa Ngu Yen마을(3) 南쪽 363高地에 이동한 다음, 대대 본부중대(장, 金이태중위)는 363高地로 가기 위해 이동하다가 16.30에 Hoa Ngu Yen마을(3) 南쪽 지점에서 동굴 1개를 발견 탐색한 결과, 교환기 2대와 무전기 3대, 그리고 EE-8전화기 4대와 출력기 1대를 비롯한, 통신 부속품을 압수하게 되었다.

이러한 장비들로 미루어 보아 敵의 통신대가 이곳에 잠복하여 암약하던 곳으로 추측되었다.

한편 사단포병은 이날 08 00와 08.30, 그리고 09.00부터 각각 20분간에 걸친 3회에 집중사격을 Xuan Son마을(1) 北쪽 1km지점과 Phong Cao마을 西쪽 2km지역에 실시하였고, 연이어 3개 포대로서 敵을 제압하기 위한 포격을 실시하였다.

7월 15일(D+6) : 제28연대(장, 崔命哉대령)는 이날도 계속 포위망을 압축하면서 지역내를 탐색하였는데 특히 제1대대 지역 Nui Hon Huen山 일대에는 敵의 주력이 있을 것으로 판단하고 각별한 배려로써 포위망을 좁혀가면서 탐색하였다.

즉 제1중대(장, 柳在文대위)는 탐색중에 Luong Son마을(2) 西쪽 약 1km지점에서 敵과 조우하여, 치열한 총격전을 벌인 끝에, 敵 7명을 사살하고 75mm 무반동총 1정과 기관총 2정, 그리고 소총 1정과 수류탄 100발 등을 노획하였으나 我軍은 단, 1명의 부상자도 없었다.

제3중대(장, 閔燦基대위)는 이날 탐색전에서 09.50에 이르러 Nui Hon Huen山 주봉 南쪽 동굴에서 敵을 발견하자마자 이들과의 교전끝에, 敵 3명을 사살하고 권총 1정과 무전기(CW)등을 노획하였으며, 계속 수색전을 전개하다가 11.40에 Nui Hon Huen山 南쪽에서 다시 敵을 발견하여 彼我의 총격전 끝에, 그중의 2명을 사살하고, 소총 1정과 수류탄 2발을 노획하였다 또 중대는 10분뒤에 Nui Hon Huen 北쪽 지점에서 또다시 敵 2명과 교전끝에, 이를 모두 사살한 다음, 수류탄 5발과 주요한 敵의 기지요도 3매를 노획하였다.

한편 제2대대 제6중대(장, 具昌會대위)는 11.30에 Suoi Oi마을 東쪽 2km지점에서 越盟軍 1명을 사로 잡았으며 11.30에는 Xuan Son마을(2) 東 2km지점에서 敵 1명을 사살하고 소총 1정을 노획하였다.

15.20에, 대대는 그의 전술지휘소를 Xuan Son마을(1) 東 3km지점에서 Luong Son마을

(2)北 2km지점으로 이동하고, 이곳에 CP를 새로이 개설하였다.

또한 배속부대인 제30연대 제6중대(장, 金圭煥대위)는 탐색전을 계속하다가 11.50에 Suoi Oi마을 東 2km 지점에서 동굴을 발견하고, 이 속에 웅크리고 있던 敵 1명을 사로잡고 그 후에도 탐색을 멈추지 않은 중대는, 14 30에 Suoi Oi마을 東쪽 3km지점에서 敵이 잠복해 있을 것으로 짐작되는 동굴을 발견하고, 먼저 이 속에 숨어 있을 敵을 향해 투항할 것을 권유했으나 도리어 敵은 수류탄을 투척하는 등, 발악하였기 때문에 하는 수 없이 이를 사살하고 동굴을 탐색한 바, 무전기 5대와 전화기 4대를 비롯하여 AR실탄 150발과 蘇聯旗 1매, 越盟旗 3매를 노획하였다.

7월 16일(D+7) : 제28연대의 각대대는 중대별로 이날 역시 작전지역을 재탐색하였는데 제1대대(장, 李永雨중령)는 16.00에, 대대 전술지휘소를 Nui Hon Huen山 지점으로 이동하고 여기에서 각중대를 지휘하였다.

또한 제30연대 제6중대(장, 金圭煥대위)는 11.00에 Suoi Oi 東쪽 2km지점을 탐색하다가 동굴 1개를 발견하고 제2소대 선임하사 朴鍾吉중사가 성급히 동굴속에 진입하려고 하자 敵이 朴중사를 향해 던진 수류탄 1발이 폭발하여, 그는 이 때문에 파편상을 입게 되었으나, 이에 조금도 屈하지 않고, 과감하게 동굴 안으로 돌입하여 수류탄으로 敵 2명을 폭살하였다.

그 후, 소대는 동굴 西쪽 500m지점에서 새로운 동굴을 발견하고 제1분대장 李大福중사와 부분대장 蔡明吉병장이 동굴가까이 접근하여 敵에게 투항할 것을 권고하였는데 다행히 그중 2명은 투항하여 광명을 찾았고, 1명은 계속 저항하기 때문에 부득이 사살한 다음 아울러 소총 1정을 노획하였다.

7월 17일(D+8) : 제28연대 제4중대(장, 朴嘉一대위)는 이날 14.20에 Nui Hon Huen 西쪽 高地에서 동굴 1개를 발견하고, 이를 탐색하였는데 동굴안에서 한사코 저항하는 敵과 치열한 교전을 벌여 3명을 사살하고 소총 1정을 노획하였다.

제2대대(장, 金基宅중령) 역시 이날 탐색작전을 계속하였으나 敵과 교전 없이 귀대하였고 제30연대 제5중대(장, 吳權洙대위)는 15.30에 Suoi Oi마을 東쪽 약 4km지점에서 동굴을 발견하고 접근하여 敵에게 귀순을 권유하였으나 소총으로 저항하므로 수류탄을 투척한 다음, 동굴 안으로 돌입하여 탐색하였는데 敵 1명이 폭사하였음을 확인할 수 있었고 소총 1정을 노획하였다.

7월 18일(D+9) : 제28연대 제3중대(장, 閔燦基대위)는 이날 14.00에 이르러 Nui Hoa Huen南쪽 동굴에서 82mm 박격포 1문을 비롯하여 소총 5정과 LMG 1정 및 B—40 1정을 노획하고, 계속 탐색하여 14.10에 위 지점 北쪽에서 무난히 敵 1명을 체포하고 전화교환기 1대를 노획하였다.

또한 같은 대대의 제4중대(장, 朴勝一대위)는 이날 09.00에 Suoi Bac東쪽 4km지점에서 敵의 동굴을 탐색하다가 敵 1명을 사살하고 소총 1정을 노획하였으며 10분 뒤에는 東北쪽에서 敵 약 1개분대 병력을 발견, 이를 추격 끝에 교전을 벌여, 그중의 2명을 사살하고 기관총 1정과 소총 1정을 노획하는 한편, 1명을 사로 잡았다. 이어서 09 40에는 Suoi Bac東南 약 4km에서 약 2개분대의 敵을 발견, 彼我 격전 끝에 그중의 敵 8명을 사살하고 기관총 9정과 60mm 박격포 1문을 비롯하여 敵탄통 3개와 소총 6정을 노획하는 전과를 올렸다.

그후에도 이 제4중대는 14.00경 Suoi Bac東南, 약 4km에서 敵과 교전하여 敵 2명을 사살하고 소총 3정을 노획하였는데 30분 뒤에는 西쪽에서 敵을 또 다시 발견하게 되어 교전끝에 敵 2명을 사살하고 소총 2정을 노획하고 敵 1명을 포로로하였으며 그 南쪽지점



〈"정글"속에서 탐색임무를 마치고 돌아온 병사들을 격려하고 있는 제9사단장 朴賢植소장〉

에서는 敵 1명을 사살하고 소총 2정을 노획하는 등, 눈부신 전과를 올렸다.

17.10에 이르러 중대는 Nui Hon Huen南쪽에서 약 2개분대로 추측되는 敵과 교전하여 그중의 5명을 사살하고, 기관총 2정과 61mm 박격포 1문을 비롯하여 소총 5정과 B—40 1정을 노획하였고 23.10에는 또 다시 그 西쪽에서 매복하다가 敵 3명을 사살하였으니 이날 전투에서 제1대대는 작전기간중 최대의 전과를 올렸는데 그 대부분이 제4중대에서 얻어진 전과였다.

한편 제2대대에 배속된 제30연대 제6중대(장, 金圭煥대위)는 이날 15.30에 Suoi Oi北쪽 4km에 있는 동굴에 숨어 있던 敵이 던진 수류탄으로 인해 我軍 1명이 부상을 입게 되었는데 我軍 역시 수류탄으로 응전하여 敵 1명을 사살하였다.

또 한편 이날 09.00에 작전지역 상공을 저공 비행하던 我軍의 UH—10형 "헬리콥터"가 그 밑으로 지나던 CH—47 "헬리콥터" 때문에 장애를 받아 연대전술지휘소에서 약 50m 떨어진 지역에 추락하여, 조종사 吳仁甲대위는 기체와 함께 장열하게 산화하였고 부측장교 金明植중위는 중상을 입은채로 구출되었다.

7월 19일(D+10) : 제28연대는 이날 07.30부터 작전행동을 시작하여 담당지역내를 탐색하였는데 제3중대(장, 閔燦基대위)는 이날 08.30에 Nui Hon Huen山 東쪽지점에서 敵 3명을 발견하고 치열한 사격전 끝에, 모두 이를 사살한 다음, 수류탄 1개와 蘇聯旗와 越盟旗 각 1점을 노획하였다. 대대 특수 정찰대는 12.40에 Nui Duc山의 654高地 西北쪽에서 敵 1명을 사살하고 소총 1정을 노획하였다.

또한 제4중대(장, 朴驛一대위)는 14.10에 Hoa Ngu Yen마을(2)에서 敵 1개분대 규모를 발견하는 즉시로 교전 끝에, 3명을 사살하고 소총 2정과 서류 30건을 노획하였다.

한편 제30연대 제5중대(장, 吳攄洙대위)는 이날 09.40에 Suoi Oi마을 東쪽에서 V.C가족 7명(男 4, 女 3)을 체포하여 연행하였다.

7월 20일(D+11) : 제28연대는 이날도 역시 07.00부터 전술지역에서 포위 망을 압축하고 재수색을 반복하였다.

제2중대(장, 金正培대위)는 12.40에 Nui Hon Huen東南 1km에 있는 동굴에서 敵을 발견하자마자 이들과 교전 끝에, 1명을 사살하고 소총 1정을 노획하였는데 이전투에서 諸正道일병은 敵의 저격으로 장렬하게 전사하였는데 그는 派越된지 불과 10일만에 이국(異國)의 하늘 아래에서 20대의 꽃다움과 함께 호국의 신으로 산화한 것이다.

또 제7중대(장, 林錦輔대위)는 14.20에 이르러 越盟軍 1명의 귀순자를 얻어, 이를 따뜻이 보호하다가 대대로 후송하고, 또 대대는 연대로 이를 후송하였다.

한편 제30연대의 제5중대(장, 吳桃洙대위)는 12.40에 Suoi Oi 마을 東쪽 2.5km에 있는 越盟軍 1명을 체포하였는데 그밖에는 각 중대의 탐색전에서 별다른 敵情이 없었고 19.30부터 중대는 야간매복을 하였다.

또 한편 이날 포로의 진술을 검토분석한 결과, 연대는 敵이 잠복하고 있다고 추측되는 Hoa Hgu Yen마을(1) 北쪽 2km에 대하여 08.30부터 약 20분간 공중 폭격을 실시하고 09.00부터는 약 20분간 我軍 포대는 포병사격을 가하여 연대작전을 직접지원하였다.

7월 21일(D+12) : 제28연대(장, 崔命載대령)는 06.30 부터 계속 모든 중대로 하여금 각기 할당된 지역을 탐색케 하고 敵을 압축키로 하였으나 마침내 敵을 발견하지는 못하였다.

이날 제8중대(장, 朴泰奎대위)는 Xuan Son마을(2) 北쪽 Suoi Ca계곡 일대에서 매복 활동을 벌이다가 敵 1명이 도주하는 것을 발견하게 되어, 모든 매복조는 숨을 죽이고 敵의 동정을 살피다가 또다시 나타나게 된, 2명의 敵을 추격하다가 敵에 앞질러 "정글" 뒤에 숨었다가 갑자기 敵을 덮쳐 그중 1명을 무난히 포로로하여 연대로 압송시켰다.

7월 22일(D+13) : 제28연대는 포위 망을 계속 압축하면서 敵을 수색하였고 16.00부터 야간매복을 실시하였다.

제1중대(장, 柳在文대위)는 이날 주간 탐색정찰을 계속하다가 19.20에 Nui Hon Huen에서 이동하는 敵을 발견 교전하여 1명을 사살하였다.

제6중대(장, 具昌會대위)는 이날 12.00에 Luong Son마을(2)에서 敵 1명을 사살하고 부상당한 V.C 1명을 포로로 한 다음, 소총 2정과 실탄 등을 노획하였다.

한편 배속부대인 제30연대 제5중대(장, 吳桃洙대위)는 10.30에 Suoi Oi 東쪽 3km에서 수미상의 敵을 발견하여 그중 2명을 사살하고, 기관총 1정과 쌍안경 1개를 노획하였다.

중대는 그후 계속 탐색을 벌이다가 11.00에 Suoi Oi 마을 東쪽 3km에 있는 敵 동굴에 접근하여, 저항하는 敵 3명을 사살한 다음, 소총 2정을 노획하였으며 11.35에는 같은 지점에서 새로 또 敵 3명을 발견하여 격전 끝에 이들을 모두 사살하고, 소총 3정을 노획하였으며 15.30에 敵 1명을 발견, 사살하여 소총 1정을 노획하였다. 한편 제6중대(장, 金圭煥대위)는 이날 10.00에 Hoa Ngu Yen마을(3) 南쪽 363高地를 탐색하다가 敵의 동굴을

발견하고 중대장 金圭煥대위 직접 지휘로 동굴에까지 접근하여 敵에게 투항할 것을 권유하였으나, 계속 저항하였기에 교전 끝에, 敵 9명을 사살하고 82mm 박격포 1문을 비롯하여 소총 4정과 82mm 포탄 8발을 노획하였다.

7월 23일(D+14) : 제28연대는 이날 07.30에 작전행동을 시작하여 계속 포위망을 압축하였고 각 중대는 담당지역을 서로 교체하면서 탐색을 반복하였다.

이날 제1중대(장, 柳在文대위)는 15.20에 Nui Hon Huen南쪽에서 敵 1명을 발견하는 즉시로 교전 끝에, 이를 사살하였다.

또 한편, 배속된 제30연대의 제6중대(장, 具昌會대위)는 363高地를 탐색하다가 15.50에 포로의 안내로 암석으로 된 Hoa Ngu Yen 東南지점 高地에서 소총 1정을 노획하였으며 같은 연대의 제7중대(장, 林鏞輔대위)는 14.00에 Suoi Oi마을 東쪽 3km지점에 있는 동굴을 탐색하다가, 동굴안에서 敵이 던진 수류탄에 피격되어 千明洙상병이 부상을 입었으며 15.10에 같은 지역에서 敵과의 교전 끝에, 4명을 사살하고 소총 1정을 노획하였다.

7월 24일(D+15) : 제28연대(장, 崔命載대령)는 각 대대별 작전지역에서 중대별로 탐색전을 계속 반복토록 하였으나 敵情은 없었다.

한편 제30연대 제2대대(장, 金元泰중령)는 이날 16.30에 Nui Hon Huen南쪽 8km지점에서 동굴을 발견하고 이를 탐색한 결과, 이속에 숨어 피신중인 MONTANA族 5명을 발견, 체포하였다.

7월 25일(D+16) : 제28연대(장, 崔命載대령)는 이날 06.00 부터 작전행동을 시작하여 포위망내를 각중대별로 1개 소대씩 탐색을 실시토록 하였고, 09.30에 연대수색중대는 Luong Son마을(3) 南쪽 1km지점에서 敵을 발견한 결과, 발악하듯 총을 쏘아대는 敵 1명을 사살하였는데 그는 여자 V.C이었다.

이날 제28연대는 명일부터 시작될 제2단계 작전을 위하여, 준비 명령을 하달하였으며 각 대대는 이에 따라 제2단계 작전을 위한 전술지휘소 이동을 실시하였고, 24.00를 기해 각 대대는 제1단계 작전을 성공적으로 끝내게 되었다.

제1대대(장, 李永雨중령)는 이날 15.00부터 15.30사이에, 대대 전술지휘소를 Nui Hon Huen山 에서 Xuan Son 東北 2km지점으로 이를 완료하였는데 이날 제1중대(장, 柳在文대위)가 19.30에 Hoa Ngu Yen마을 東쪽 3km에서 敵을 발견, 교전하여 1명을 사살하고 소총 1정을 노획하였다.

또한 제5중대(장, 張炳勇대위)는 10.30에 Van Hoa마을(2) 西쪽을 탐색하였으며, 17.20에는 Luong Son마을(3) 지점에서 주간매복중, 접근하는 越盟軍 1명을 사살하고 소총 1정을 노획하였다.

제6중대(장, 具昌會대위)는 21.00에 Phong Cao마을(1) 南쪽에서 敵과 교전하여, 2명을 사살하고 소총 2정을 노획하였으나, 이 전투에서 我軍은 1명이 전사하고, 1명이 부상하는 인명 손실을 입었다. 대대 전술지휘소는 15.20에 Luong Son마을(2) 西北 2km에서 東쪽으로 8km인 Van Hoa마을(2)로 이동하였다.

한편, 제30연대 제2대대(장, 金元泰중령)는 08.30에 전술지휘소를 363高地에서 西南 2km지점인 Suoi-Oi마을 東南지점으로 이동하였다.

(나) 제2단계 작전 (7월 26일~8월 6일)

7월 26일(D+17) : 제28연대(장, 崔命載대령)는 제2단계 작전지역이 제1단계 작전지역의 東南쪽이었으므로 제2대대(장, 金基宅중령)를 北쪽인 Van Hoa마을(2) 주위 일대에, 그리고 제1대대(장, 李永雨중령)를 中央인 Xuon Son마을(1) 東北쪽 2km지점일대에, 또한 배속받은 제29연대 제7중대(장, 尹洪植대위)와 제30연대 제2대대(장, 金元泰중령)를 南쪽으로 Suoi Cai江 인근 Lo Hum마을(2) 일대에 각각 배치하여 東南쪽 방향으로 계속 탐색전을 실시토록 결심한 다음, 07.30에 제28연대 제1중대와 배속된 제30연대 제2대대를 이날 17.00까지 제1단계 작전지역에 잔류시켜, Hoa Ngu Yen마을(3) 西北에 있는 427高地 南쪽지점과 Suoi Oi南쪽 1km지점에서 재탐색전을 실시케 하고, 제1대대(장, 李永雨중령)와 제2대대(장, 金基宅중령)으로 하여금, 제2단계 작전지역으로 이동케 하여, 차후작전에 대비케 하였다.

제28연대 제3중대(장, 閔燦基대위)는 이날 07.30에 제2단계 작전지역으로 이동을 완료한 다음, 즉시 숙영지 주위 일대를 탐색하다가 15.10에 268高地에서 敵과 치열한 교전을 벌였는데 그중의 敵 1명을 사살하고 기관총 1정을 노획하였다.

또한 제5중대(장, 張炳勇대위)는 07.30에 Van Hoa마을(2) 西쪽지점에서 저항해 오는 敵 2명을 사살하고, 소총 2정을 노획하였고 14.00에는 Luong Son마을(6) 東쪽 약 2km에 있는 200高地의 동굴을 탐색하여 敵 1명을 사로 잡고 소총 1정을 노획하였다.

연대수색중대는 작전지역의 확대를 위하여 진격중, Thanh Lam西쪽 2km지점에서 敵 1개 소대와 치열한 교전을 벌인 끝에, 敵 4명을 사살하고 소총 2정을 노획하였다.



〈제9사단용사들이 제2단계 작전지역으로 차량 이동하기 직전의 모습〉

7월 27일(D+18) : 제28연대(장, 崔命載대령) 제8중대 정찰조는, 이날 작전지역 일대를 미리 정찰하던중에 Ngoc Lanh南쪽 마을 1km지점에서 수 미상의 敵과 교전하여 그중 2명을 사살하고 기관총 1정을 노획하였다.

한편, 배속된 제30연대 제2대대(장, 金元泰중령)는 이날 17.00에 Hoa Ngu Yen마을(2) 北쪽 1km지점에서 중대별로 야간매복을 실시하였다.

7월 28일(D+19) : 제28연대(장, 崔命載)의 각 중대는 Duc山 지역 일대의 작전을 마치고, 이날 07.00부터 본격적으로 제2단계 작전을 실시하게 되었다.

연대는 이날 09.00에 전술지휘소를 Xuan Son마을(2)에서 전술기지인 Phuc Ong西北으로 공수로 이동하고, 10.00부터 여기에서 직접 지휘에 임하게 되었다.

한편 이날, 연대 수색중대는 Tuy Hoa에서 Ninh Hoa간의 越南軍 보급수송 작전에 동원된 장갑차 4대와 경계병 40명은 韓國軍 차량 10대와 越南軍 지원차량 15대를 엄호하였는데 이날 15.40에 Thanh Ngniep마을(3)에서 수 미상의 敵을 발견하여 그중의 2명을 사살하고 소총 2정을 노획하였다

한편 제30연대 제2대대(장, 金元泰중령)는 제29연대 제7중대(장, 尹洪植대위)를 배속받

아 이날 07.00부터 장갑차로 Hoa Ngu Yen마을(2) 北쪽에서 출발한 다음, 제2단계 작전 지역으로 기동하여 17.00까지 목표지구에 진출하였다.

포병은 이날 보병들의 제2단계 작전을 지원하기 위하여 포병제30대대 제1포대(장, 李根茂대위)를 선두로 공수를 시작하였는데 13.00까지 이 포대와 포병제52대대 제2포대(장, 金道洙대위)는 Ngoc Son마을(2)로 기동하고 제30포병대대 제2포대(장, 金仁奎대위)는 이날 17.10에 Phu Vang마을(2)로 기동을 완료하였다. 제2대대 CP에 있던 제966포병대대 제1포대는 18.00에 육로로 이동하여, Ngoc Son마을(2)에서 제30포병대대와 서로 합동하여 작전을 전개하게 되었다.

7월 29일(D+20) : 제28연대는 이날 07.00에 행동을 시작하여, 계속 東쪽으로 진출하면서 탐색을 반복하였으나 커다란 敵정은 없었다.

연대수색중대(장, 崔魯洙대위)는 보급수송 작전을 어제와 같이 실시하였고, 10.00에 Tuy Hoa를 출발하여 16.50에 중대기지로 복귀하였다.

7월 30일(D+21) : 제28연대의 각 중대는 이날 07.30에 작전 행동을 시작하여 접적없이 東南쪽으로 계속 敵을 추격하였으나 敵과의 교전은 없었으며 연대수송대는 이날 보급수송에 종일 분망하였다.

한편 이날 제30연대 제2대대(장, 金元泰중령) 본부는 13.00부터 Lo Hum마을(2) 南쪽에서 공수로 Cam Thack마을(2) 西北지점으로 이동하였다.

7월 31일(D+22) : 제28연대 제2대대(장, 金基宅중령)는 탐색전을 전개하여 이날 13.20에 Dong Hoa(3)마을 北쪽 2km지점을 탐색하다가 越盟정규군 복장을 한, V.C 1명을 발견하는 즉시로 귀순할 것을 권유하였으나, 도리어 대항해 왔기때문에 부득이 이를 사살하였다.

제8중대(장, 林泰圭대위)는 13.50에 Nui Hon Gio南쪽 3km에서 수 미상의 敵을 발견한 결과 총격전을 벌여 그중의 2명을 사살하고, 소총 1정과 문서 8점을 노획하였다.

8월 1일(D+23) : 제28연대 제1중대(장, 柳在文중령)는 이날 19.30에 Phu Thanh마(2)을 西쪽 지점에서 매복하다가 수 미상의 敵을 발견하고 소총으로 집중사격을 한 끝에, 敵 1명을 사살하고 기관총 1정을 노획하는 전과를 얻었다.

한편 제30연대 제5중대(장, 吳權洙대위)는 Nui Huong山 東北쪽에서 동굴을 발견하여 은밀히 접근한 다음, 갑짜기 敵의 후미에서 투항하기를 권유하여 敵 3명을 사로 잡았고

소총 1정을 노획하였다.

중대는 또 10.20에 같은 지점에서 敵탄총 1정과 소총 1정을 노획하고 10분 뒤에는 다시 같은 지점에서 숨어있는 敵 3명을 모조리 사로 잡았다.

연대는 이날 10.10부터 11.00사이에 지휘소를 Nui Huong山 西쪽 3km인 221高地에서 위 高地 東南지점으로 이동하였다가 다시 16.10에는 철도 東北高地로 이동 하였다.

그런데 이날 연대는 포로 진술에 따라 An Hgniep마을(3) 西쪽 일대에 14.10부터 30분 동안에 걸쳐 공중 폭격과 "헬리콥터"에 의한 공중사격을 실시한 바 있다.

8월 2일(D+24) : 이날 09.50에 제28연대 수색중대(장, 崔魯洙대위)는 Tuy Hoa西南 11km에 있는 Phu Thanh마을에서 敵 1명이 총을 쏘는 것을 발견하자마자 곧 이를 사살한 것을 비롯하여 12.10에 이르러 Thu Thanh마을(4)에서 휴식을 취하고 있다가, 갑자기 敵이 던진 수류탄에 인명 손실 없이 我軍은 이에 즉각 응전하는 태세를 갖추어 탐색을 벌인 끝에 인공동굴을 발견하게 되었다. 이 동굴에서 중대는 저항하는 V.C 6명을 사살하고 1명을 사로 잡았으며 소총 1정과 수류탄 3발, 그리고 문서 50점을 노획하였다. 또 12.10에 이르러 Thanh Ngniep마을(3)에서 敵 1명을 포로로 하였다.

한편 제30연대 제5중대(장, 吳權洙대위)는 이날 13.30에 Tuy Hoa西南 10.5km에 있는 An Ngniep마을(1) 西南에서 천연동굴을 탐색하다가 이 동굴안으로 부터 완강한 敵의 저항을 받은 결과 치열한 교전 끝에, 敵 4명을 사살하고 3명을 사로 잡았으며 소총 1정을 노획하였다. 중대는 계속 탐색중 같은 지점 北쪽에서 敵 3~4명이 갑자기 총격과 수류탄 투척을 가해와 무전병 李洪義상병이 전사하였고 소대장 金榮吉중위와 5명의 소대원이 부상을 입었는데 이 소대는 모범소대로서 널리 알려진 바 있는 용감한 소대였으니 참으로 아까운 일이었다.

이에 격분한 중대는 계속 일대를 탐색하여 敵 6명을 사살하고 1명을 사로 잡았으며 19.10에는 야간매복 활동을 벌여 이동하는 수 미상의 敵을 발견하자, 그 중의 5명을 사살하고 소총 2정을 노획하였다.

사단포병은 이날 17.00부터 약 10분간 An Ngniep에 집중사격을 실시하며 我軍의 탐색전을 적접 행동하였으며 16.20부터 10분간에 걸쳐 연대 요청에 따라 An Ngniep일대를 "헬리콥터"에 의한 공중사격을 실시하였다.

8월 3일(D+25) : 제28연대는 전일과 같이 탐색정찰을 계속하였으나 별다른 접적은 없

었다.

한편 배속부대인 제30연대 제2대대(장, 金元泰중령)의 탐색조는 이날 16.10에 Tuy Hoa 西北 12km에서 수 미상의 敵과 조우한 결과, 치열한 교전을 벌인 끝에, 敵 2명을 사살하고 수류탄 1발을 노획하였으며 제6중대(장, 金圭煥대위)는 야간매복 후인 05.40에 Tuy Hoa 西南 11km Nui Huong山 西南에서 西北쪽으로 도주하는 敵과 교전하여 그중 敵 3명을 사살하고 소총 1정을 노획하였다.

8월 4일(D+26) : 이날 제28연대는 어제와 같이 탐색을 계속하였으며 연대에 배속된 제29연대 제7중대(장, 尹洪植대위)는 01.00에 Nui Huong山 北쪽에서 야간매복을 실시하다가 敵을 발견하자마자 2명을 사살하고, 기관총 1정과 수류탄 등을 노획한 다음, 계속 지역 내를 탐색하였다.

또한 제30연대 제2대대(장, 金元泰중령)는 11.00에 Nui Huong山 南쪽 3km에서 대대의 탐색 방향을 유도하기 위하여 57mm 무반동총을 사격하였으나 我軍 탄착점 가까이에서 전진하던 我軍 제7중대의 제1소대장 高萬晴중위가 가벼운 파편상을 입기도 하였다.

8월 5일(D+27) : 이날 제28연대 예하 각대대는 어제와 같이 탐색 정찰을 계속하였고 배속된 제30연대 제2대대(장, 金元泰중령)는 이날 13.10부터 전술지휘소를 Nui Ong La山 高地로 부터 "헬리콥터"로 공수 이동하여 Tuy Hoa 西南 11km 지점인 BM 高地로 복귀하였다.

8월 6일(D+28) 제28연대(장, 崔命岐대령)는 이날 배속된 제29연대 제7중대(장, 尹洪植대위)와 제30연대 제2대대(장, 金元泰중령)를 10 00부터 Tuy Hoa 北쪽 14km Phu Khe 마을(2) 지점에서 출발시켜, 사단으로 복귀시키게 되었는데 제29연대 제7중대는 그후에도 계속 작전에 임하다가 15 10에 비로소 전술기지로 복귀하였다.

즉 제7중대는 Phu Lien마을(2) 지점을 탐색하다가 敵 3명을 발견하고 이를 모두 사살한 다음 소총 2정과 많은 실탄을 노획하였다.

이로써 제28연대는 이달로 제2단계 작전을 끝마치게 되었고, 다음 작전을 준비키 위해 기간중 각 부대 정비와 병행하여 충분한 휴식을 취하게 하였다.

(다) **제3단계 (3—2)호작전 (8월 16일~8월 26일)**

8월 16일(D+38) : 제29연대(장, 洪祥運대령)는 이날 08.20에 공중기동으로써 제2대대

(장, 宋瑞圭중령)를 각전지역에 참가토록 하였는데 대대장은 Hon Ong山에 대대 지휘소를 설치하는 즉시로 작전을 통합지휘하게 되었고, 대대의 각 중대는 Hon Giu山을 기점으로 하여 제5중대(장, 白陳興대위)를 제30연대 제3대대 인접지역에, 그리고 제6중대(장, 金享德대위)를 Hon Giu山 西쪽에 또 이와 동시에 제7중대(장, 尹洪植대위)를 제6중대 東쪽에, 그리고 제8중대(장, 卿玉倫대위)를 제7중대와 제5중대 사이에 각각 전개시켜 Hon Giu山頂 北쪽에서 山밑을 향해 우선 탐색을 전개토록 하였다.

제3대대(장, 李桂新중령)는 06.40부터 작전지역 東쪽으로 공수를 시작하여 Hon Mot山 東南쪽에 대대 지휘소를 설치하고 제9중대(장, 許壎대위)를 712高地 東쪽 Suoi Cam Xe 南쪽) 계곡에서 제30연대 제3대대와 인접한 지역에, 또 제11중대(장, 尹信敬대위)를 제9중대 右쪽에 그리고 제10중대(장, 金麗平대위)를 東쪽 高地 첨단에 나머지 제12중대(장, 崔漢初대위)는 이날의 작전을 위한 차단부대로 하기 위해, 장갑차 7대에 분승케 하여 탐색을 벌이게 하였다. 이 제12중대는 제1소대를 東쪽에, 그리고 제2소대를 中央에 나머지 제3소대를 西쪽에 배치하여 이날의 차단 임무를 수행토록 하였다.

제30연대 제3대대(장, 張永羅중령)는 이날 장갑차 4대를 배속받은 다음, Hon Ong山 東쪽에서 탐색전을 전개하기 위하여 제10중대(장, 朴來熙대위)를 차단지점에 진출시키는 동시에 東쪽으로부터 西쪽으로 제1소대부터 차례로 전개토록 하였으며 제9중대(장, 尹南汝대위)를 제29연대 제3대대에 인접부대로, 그리고 제11중대(장, 林相澤대위)를 제29연대 제2대대 지역에 인접토록 하여 부대를 전개케 하는 동시에 제12중대(장, 玄基東대위)를 제11중대와 제9중대 사이에 각각 전개토록 하였다.

Ninh Hung마을 南쪽 지역에서의 작전을 위하여 전개한 연대의 모든 대대는 공수이동으로 현지에 급진하고 포위망을 형성하였으나 이날 敵과의 교전은 없었다.

한편, 연대 지휘소는 08.50에 Ninh Phung마을 江변 北쪽인 제3대대 본부에 이동하는 즉시로, 여기에 지휘소를 개설하여 대대작전을 지휘하기로 하였다.

이날 포병은 06.10부터 약 20분에 걸쳐, 지원 포화력을 목표지역에 집중 실시하였으며 또한 포병의 사격이 끝난 06.30부터 "헬리콥터"에 의한 병력투입을 시작하였다.

그리고 이날 작전에 앞서 美 제7공군산하의 B--52 폭격기의 지역폭격이 있었다 이 폭격기들은 05.50부터 약 30분간에 걸쳐, Ninh Hoa西南쪽 13km의 Hon Ba山 西北쪽에 있는 Hon Mo Thoa 674高地와 Suoi Nha Chay계곡, 그리고 Ninh Hung마

을 西南일대를 연하는 목표지역에 대하여 敵陣을 강타하였다.

또 14.00~15.00사이와 22.00~23.00사이의 두차례에 걸쳐, 항공기에 의한 귀순권고 방송을 실시하였으며 배속된 탐조등(SLT) 2개班은 제29연대 제2대대와 제9중대에서 전쟁터 탐조에 운용되었다.

8월 17일(D+39) : 제29연대 제2대대(장, 宋瑞奎중령)의 4개팀(2개연대팀)과 제3대대(장, 李桂新중령)의 2개팀의 장거리 탐색 정찰대는 敵의 활동이 예상되는 지역에 집중하여 정찰을 실시한 결과, 敵을 발견할 수 없었고 제2 제3대대의 모든 중대는 포위망을 조금도 늦추지 않고 계속 지역내를 압축하였으나 이들은 16.00까지 아무런 敵情이 없어 야간매복을 실시하였다

한편 제30연대의 제12중대(장, 玄基東대위)에서 내게된 첨병분대는 이날 Hon Ba山 西北쪽 지점에서 敵 1명을 발견하였으나 敵은 소총을 난사하면서 험난한 산세를 이용하여 도주하였기 때문에 사살하는 기회를 놓치고 말았다.

8월 18일(D+40) : 제29연대 제2대대(장, 宋瑞奎중령)는 이날 07.00부터 西쪽으로는 Hon Ong山, 그리고 南쪽으로는 164高地와 Hon Mo Thoa山, 東쪽으로는 242高地를 연하는 PL #2까지를 목표로 하여, 제2대대 中央에서 LZ 3을 향해서 탐색하였다.

제3대대(장, 李桂新중령)는 東쪽에서 PL #2까지 연하는 선으로 포위망을 형성하여 탐색활동을 벌였으나 별다른 교전은 없었다.

이날 제2대대(장, 宋瑞奎중령) 제6중대(장, 金宇德대위)와 제7중대(장, 尹洪植대위)는 西쪽에서 東쪽으로 탐색하여 164高地에 이르기까지 포위망을 형성하면서 압축하여 들어갔으나 敵情이 없었으며 제5중대(장, 白陳興대위)와 제8중대(장, 柳玉倫대위)는 山頂에서 내려오면서 예의 탐색전을 전개하였으나 敵과의 접촉은 없었다.

제30연대 제9중대(장, 尹南枝대위)의 제2소대는 이날 탐색도중, 15.00에 이르러 712高地 西쪽 계곡에서 敵의 움막을 발견하고 이 움막 내부를 탐색한 결과, 敵이 이 속에 숨어서 식용으로 사용하다가 도주할 때 버린 것으로 생각되는 소금 3kg을 발견하였다.

여기에서 제2소대는 敵이 멀리 도망가지 못한 것으로 판단하고 越南軍 88중대(RF)와 합동으로 장갑차의 도움을 얻어 Hinh Hoa南西쪽에 있는 302高地 주위를 10.40부터 18.00까지 샅샅이 탐색하였으나 敵을 발견하지는 못하였다.

또 제3대대 제12중대(장, 玄基東대위)의 제1소대는 16.15에 위 지역 南쪽에서 동굴을

발견하여 그 안을 탐색한 결과, 실탄 7발과 문서 8건이 흩어져 있음을 발견하여 이를 노획하였다.

연대의 제6중대(장, 金亨德대위)와 제7중대(장, 尹洪植대위), 그리고 제8중대(장, 柳玉倫대위)의 탐색정찰대는 Mo Thoa山 西南쪽 2km에서 敵의 숙영지를 발견하였는데 이 시설은 풀로 엮어 만든 24인용 천막 크기의 지붕으로 되어 있으나, 이 지붕의 풀이 말라 버린것과, 또 이 근처에 산병호 15개가 있는 것으로 미루어 보아, 약 10일전에 1개소대 규모의 敵이 이곳에서 취사한 것으로 추측되었다.

이날 제30연대 제12중대(장, 玄基東대위)의 제1소대는 Hot山 西南 5km에서 敵 1명을 발견하고 추격하였으나 숲으로 숨어들던 敵이 총을 마구 난사하였기 때문에, 이를 사살하려다가 도리어 전사 1명 부상 1명의 손실을 보게 되었다.

또 이 중대는 그후 南으로 연결을 짓기 위하여 2km정도 진출하였고 제29연대 제2대대 제5중대(장, 白陳興대위)와 인접하여 연결하였다.

8월 19일(D+41) : 제29연대 제6중대(장, 金亨德대위)와 제7중대(장, 尹洪植대위)는 164高地 일대에서 Suoi Nha Cai江으로 향하여 탐색을 벌였고, 제5중대(장, 白陳興대위)와 제8중대(장, 柳玉倫대위)도 이 두중대와 탐색활동을 같이하여 포위망을 압축하였으며 제30연대 제3대대(장, 張永福중령)는 제29연대 제2대대(장, 宋瑞奎중령)및 제3대대(장, 李性新중령)와 연결을 유지하면서 계속 PL#2선에 진격하였으며 제30연대 제9중대(장, 尹南技대위)의 제1소대는 이날 07 40에 Hon Ba山 北쪽 25km지점에서 敵의 막사를 발견하고 그 안을 탐색한 결과 타자기와, 시계, 그리고 수류탄등을 노획하였다

같은 중대의 제3소대는 이날 11.50에 Ninh Houng南쪽 약 2km에 있는 712高地 北쪽의 자연동굴을 탐색하여 벼 15가마를 압수하였으나 이 벼는 敵이 도주하면서 쓰지 못하도록 오물을 끼얹어 놓았기에 부득이 소각처분하고 말았다.

또한 같은 중대의 화기소대는 14 00에 상기지점 西北쪽에서 동굴을 발견하고 의류와 소금 간장등을 압수하였다 또 제10중대(장, 朴來興대위) 제3소대는 이날 07.30에 Hon Mot山 南쪽, 약 3km에 있는 Suoi Cam Xe계곡 부근에서 식량 창고를 발견하고 벼 10가마를 압수 소각해 버렸는데 식량조달에 급급했던 敵이 도주할 때는 운반능력이 없게 되자 이것마저 내버리고 退却하였으니 이 당시 敵이 얼마나 황급 하였던가를 능히 짐작할 수 있었다.

이날 중대는 08.30에 이르러 부족한 보급품의 공수지원을 받아 제9중대(장, 尹南枝대위)가 노획한 물품을 싣고 연대전술지휘소로 돌아가던중 Suoi Can Xe계곡 西北쪽에서 갑작스럽게 敵의 기습공격을 받게 되어 金範燮상사가 부상을 입었다.

제11중대(장, 林相澤대위) 제2소대는 이날 11.30에 전기지점 부근에서 敵이 사용하던 모기장과 개인소지품 몇점을 발견하는 한편, 소총 1정과 실탄소량, 문서 10건등을 노획하였다.

제12중대(장, 玄基東대위) 제1소대는 이날 11.50에 이르러 西北쪽에서 敵 1명을 발견하였는데 이때에 敵은 정신없이 도주하다가 가까이 있는 천연동굴속으로 숨어버렸다. 이리하여 朴貴鳳중사와 洪成龍병장은 동굴안에 수류탄 5발을 던져 넣고, 동굴로 들어가 약 3m가량 전진하였는데 이때 당황한 敵이 마구 총을 쏘아대었기 때문에 洪成龍병장이 피격되어 후송하게 되었으나 洪병장은 선임하사의 이름을 부르면서 후사를 부탁하고 숨을 거두었다

한편 朴貴鳳중사는 이 동굴탐색에서 머리에 부상을 입었음에도 불구하고, 용감하게 敵에게 수류탄을 던져 敵을 모두 폭사시키는 감투상을 보였다.

8월 20일(D+42) : 제29연대(장, 洪祥運대령)는 5일 동안에 걸쳐, 계속 포위망을 압축하면서 작전을 격멸코자 하였으나 敵情을 얻기에는 많은 어려움이 뒤따랐고 敵은 미리 퇴각하여 버려서 커다란 전과를 거두지는 못하였다.

제2대대(장, 宋瑞奎대위) 제8중대(장, 柳玉倫대위)는 Hon Ong山 南쪽, 3km 100高地와 96高地사이의 계곡 근처에서 폭이 약 2m가 되어 차馬바가 능히 능행할 수 있는 소로를 발견하게 되었으므로 여기를 따라 철저한 탐색전을 벌였으나 敵을 찾아내지 못하였다.

한편 제30연대 제2대대(장, 金元泰중령)는 포위망을 압축하면서 제30전대 후방지역에 대한 재탐색을 겸해 차단임무를 수행하였다.

또 같은연대의 제9중대 (장, 尹南枝대위) 제1소대는 이날 10.30에 분대장陳英傑 하사가 소대잠병으로 나무 뿌리로 뒤엉킨 바위 넝어리를 탐색하던중 직경 약30m되는 동굴입구를 발견하고 이를 탐색하다가 敵과 치열한 공방전을 벌여 敵5명을 사살하고 기관총 2정과 소총 2정을 노획하였으며 계속 탐색한결과 수류탄 2발과 쌀 5가마, 그리고 기관총 실탄 15발을 찾아 내었다.

또 같은 중대의 제3소대는 세심하게 지역을 탐색중 이날 08.50에 Ninh Houng 南쪽 약

2km지점에 있는 동굴에서 전선 400을 노획하였다.

제10중대 (장, 朴來熙대위)의 제2소대는 이날 08.30에 Ninh Houng 南쪽 3km지점에 있는 천연동굴을 발견하였는데 敵은 취사한 흔적과 개인장구 몇점을 남긴채로 이미 퇴각하여 버린 뒤였다.

또 제11중대(장, 林相澤대위) 제2소대는 08.30에 작전지역에서 교전없이 개인 휴대품을 노획하였다.

8월 21일(D+43) : 제29연대(장, 洪祥運대령)는 연대의 제2대대와 제30연대 제3대대(장, 張永福중령) 사이의 전투지경선을 책정하고 완전 포위망을 형성하였다.

또 같은 연대의 제6중대(장, 金亨德대위)와 제7중대(장, 尹洪植대위)는 Ninh Houng계곡일대를 포위한 다음, 敵이 Hon Mot山과 241高地, 그리고 Hon Ning山과 213高地에 이르는 敵의 퇴로를 차단하였다.

제2대대(장, 宋瑞奎대위)는 작일의 작전지역에서 계속하여 차단임무를 수행하였는데 제5중대(장, 白陳興대위)의 2개소대는 542高地 일대의 敵情을 탐색키 위하여 PZ 2로 집결하였다.

제30연대 제9중대(장, 尹南枝대위)의 제3소대는 이날 11.20에 Ninh Hoa 西南 12km지점에 있는 712高地 北쪽 山岳지대에서 동굴을 발견하고, 그안을 탐색한 결과 개인장구를 노획하였으며 제10중대(장, 朴來熙대위)는 08.30에 Ninh Hoa 西南쪽 10km계곡 근처에서 천연동굴을 발견하고 탐색을 벌여 11.00에 이 천연동굴 西쪽에서 벼 30가마와 「엠프」등을 노획하였다.

또 제11중대(장, 林相澤대위)는 10.10에 목표를 향해 진출하면서 제9중대와 제12중대와 서로 협조하면서 중대의 1개소대로 하여금 포위망속을 탐색토록 하였으나 아무런 접적이 없었다

8월 22일(D+44) : 이날 제29연대 제2대대 제5중대(장, 白陳興대위)의 제2소대와 장거리 탐색 2개조가 LZ#2에서 각각 탐색을 반복하였으나 별다른 상황은 없었고, 계속 Suoi Lay江으로 진출한 다음, 敵의 퇴로를 차단하는 임무도 아울러 수행하였다.

또한 제9중대(장, 許壎대위)의 제3소대는 이날 08.50에 Hon Ba山 北쪽 28km 지점에 있는 동굴안에 숨은채로 저항하는 V.C 2명을 하는 수 없어 사살하고, 소총 2정과 기관총 1정을 노획하는 전과를 거두었다.

제30연대 제3대대(장, 張永福중령)는 200高地 일대를 더욱 포위 압축하였는데 이날 제9중대(장, 尹南技대위)는 15.15에 200高地 암석지대에서 M79유탄 발사기 실탄 28발을 노획하였으며 이어서 중대는 71高地 南쪽지구에 있는 통로 양쪽에서 저항하는 V.C 2명을 사살하고 소총 3정을 노획하였다.

한편 제11중대(장, 林相澤대위)의 제1소대는 이날 10.00에 712高地 南쪽 동굴에서 문서 11건과 의약품을 비롯하여 여자 V.C의 것으로 보이는 女子의류 약간을 노획하였다.

그리고 제11중대의 제3소대는 17.00에 712高地 南쪽 동굴을 발견하고 제1분대 李正明일병이 이를 탐색하던중, V.C 1명을 발견한 다음, 투항할 것을 권유했으나 계속 저항하므로 사살하고 동굴안에서 의약품 의류등을 노획하였으며 이날 장갑차들은 제30연대 본부중대와 같이 Ninh Houng계곡을 차단하고 殘敵을 계속 탐색하였다.

8월 23일(D+45) : 제29연대는 제5중대(장, 白陳興대위)와 제8중대(장, 柳玉倫대위)를 Hon Ba山 北쪽에 전개토록 하여 敵의 퇴로를 차단케 하였으며 제9중대(장, 許壎대위)의 제1소대는 이날 탐색전에서 敵 1명을 사살하고 V.C 1명을 사로 잡았다.

제30연대 제7중대(장, 尹南技대위)는 제1소대는 이날 12.20에 Hon Ba山 北쪽 암석지대에서 越盟旗와 약품들을 발견하므로서 여기가 바로 敵의 의무시설과 환자수용소인 것으로 추측하고 지역 일대를 계속 샅샅이 탐색한 결과, 13.40에 이르러 자연동굴 하나를 발견하고 여기로 접근하였는데 그 안에서 敵이 총을 조작하는 소리가 들려오므로 수류탄을 투척한 다음, 곧 동굴안을 탐색하여 敵 1명의 시체를 확인하고 소총 1정을 노획하였다.

또 제10중대(장, 朴來熙대위)는 이날 14.20에 주위 암석대지에서 광목 2필을 노획하였으며 연대는 공병 제1소대로 하여금 12.00부터 연대전술지휘소 지역에서 道路를 보수하고 道路에 "크레모어"를 설치하는 등, 작전준비를 벌이던 중, 대대에서 배속이 해제되므로써 그후 지역차단 임무를 수행하게 되었다.

8월 24일(D+46) : 제29연대(장, 洪祥運대령)는 어제와 같이 포위망을 형성하고 각 중대에서 1개 소대씩을 차출케 하여 이를 탐색케 하였고 제6중대(장, 金亨德대위)와 제7중대(장, 尹洪植대위)는 Luy계곡 일대에서 敵이 Ba山으로 탈출할 수 있는 퇴로를 차단하였으나 접敵은 없었다.

제9중대(장, 許壎대위)와 제10중대(장, 金麗孫대위), 그리고 제11중대(장, 尹信敏대위)는 이날 포위망을 압축하면서 지역 내일대를 계속 탐색하였으나 敵과의 접촉은 없었으며 제

12중대(장, 崔漢初대위)는 작전 후의 敵 동태를 감시하기 위하여 새로운 명령을 따라 124高地에서 212高地로 이동하여 그로부터 2박 3일간에 걸친 매복에 임하게 되었다.

제30연대 제9중대(장, 尹南技대위)와 제12중대(장, 玄基東대위)는 포위망을 계속 압축하기 위해 Hon Ba山 일대에서 北쪽 Ninh Houng계곡 방면으로 진격하고 제11중대(장, 林相澤대위)는 Ba Tu江에서 東쪽으로 탐색을 벌이면서 전진하였으나 이날 별다른 상황은 없었다.

8월 25일(D+47) : 제29연대 제2대대와 제3대대는 계속 포위망을 형성하고 압축하였으나 이날 별다른 敵情은 없었다.

제30연대 제3대대(장, 張永福중령)는 이날의 이동계획에 따라 06.00에 장갑차 2대의 지원을 받아 제10중대(장, 朴來熙대위)와 제11중대(장, 林相澤대위), 그리고 제12중대(장, 玄基東대위)와 제9중대(장, 尹南技대위) 순으로 Hon Mot山 南쪽 Ninh Houng계곡 일대를 탐색하면서 대대 CP 左측으로 진출하고, 이윽고 12.30에 집결지 Ninh Hoa西쪽 5km에 있는 Ninh Phung마을에 진출한 다음, 14.00에 이르러 육로로 기동하면서 작전지역에서



〈1967. 11. 2 육군참모총장 金佳元대장 일행이 제28연대를 방문하여 「洪吉童작전」에서 보로가된 「洪吉童」이라는 어린이와 악수를 교환하고 있다.〉

물러났다

8월 26일(D+48). 제29연대의 각 대대는 이날 작전 종료에 따르는 이동 계획에 의해 제2대대(장, 宋瑞奎중령)는 07 00에 이동을 시작하여 제3대대 CP에 도착하고 잠시후 자기 원기지로 복귀하였다.

제30연대 제3대대(장, 張永福중령)의 각중대는 이날 08.00에 대대 집결지에 집결한 다음, 제10중대(장, 朴來熙대위)와 제11중대(장, 林昌燮대위)는 "헬리콥터"편으로 기지에 복귀하였으며 제9중대(장, 尹南我대위)와 제12중대(장, 玄基東대위)는 Ninh Houng계곡 일대를 탐색한 다음, 12.00에 기지로 돌아갔다.

한편 기지 경계를 위하여 배속되었던 제28연대 제2중대(장, 金正培대위)와 제6중대(장, 具昌會대위)는 작전부대의 기지복귀에 따라 각각 공수에 의하여 본대로 귀대하였고 또 이날 12.00에는 제30연대 지휘소도 기지로 복귀함으로서 연대의 본 작전은 그 大團圓을 告하게 되었다.

그리고 212高地에 잔류하여 매복임무를 수행하던 제12중대(장, 宣漠初대위)의 일부는 이틀 뒤인 8월 28일 15.00에 장갑차 7대에 탑승하여 기지로 복귀하였다.

라. 작전후의 개황

제9사단과 首都사단이 성공리에 끝마치게 된 이번 작전은 해발 400m 내지 600m의 高原지대로서 불규칙한 여러 高地들으로 이루어진 광활한 지역에서 전개되었다.

모든 작전부대가 이와 같은 지역에서 암약하고 있는 敵을 포착하고 이들을 격멸하기란 결코 용이한 일이 아니었다.

그러나 我軍은 치밀한 작전계획아래 신속 정확한 기동력과 우세한 장비를 최대로 활용하였을 뿐만 아니라 장병들의 투철한 사명감과 왕성한 투지력은 험준한 山岳을 능히 극복하여 기력변에서나 정신면에서도 敵을 압도하여 이 작전을 승리로 이끌었다.

작전을 종료하고 확인한 바에 의하면 제1단계 지역에는 越盟軍 제5사단 예하의 제95연대 본부를 비롯하여 제4 제5대대의 후방요원의 임무와 越盟軍 K—76공병독립중대와 제40중대, Phu Yen省본부 정규군 일부, 그리고 Son Hoa 郡 지휘부의 敵 580명 정도가 산재해 있었던 것으로 알려졌다.

제2단계 지역에는 越盟軍 제95연대 예하 제5대대의 제3중대와 DK—3중대 병력 일부, 그리고 Phu Yen省 軍事部 200부대 정찰대 및 지방 "게릴라" 등 도합 敵 220여명이 암약하고 있었던 것으로 판단된다. 또 제3단계 지역에는 越盟軍 제18B연대 예하 제8대대 C—1중대와 T—88중대 및 제301소대 그리고 지방"게릴라"들을 합하여, 도합 490명정도의 敵이 숨어서 호시탐탐 준동할 기회를 노리고 있

었던 것으로 판명되었다.

그러나 「洪吉童작전」에서 敵은 그들의 지하조직망을 확장하고 越南 정부통치 지역을 축소시키는 한편 식량을 약탈하고 주민들의 심리전향을 꾀하려 하면, 그들의 망상이 사필 귀정으로 수포로 돌아가게 되었다. 납치와 살해, 박격포 기습공격 등으로 我軍을 혼란시키며 군사시설을 파괴하려 했던 그들의 획책은 我軍의 작전으로 말미암아 그들의 야욕과 기력은 일거에 風飛雹散하고 말았다.

이리하여 我軍은 이번 작전에서 이 7B道路를 완전 확보하게 되었다.

我軍은 이 작전에서 9명의 장병이 호국의 신으로 산화하고 75명이 부상을 입은 인명손실을 입었으나 이 작전에서 我軍이 거둔 전과는 다음과 같았다.

사 살	271명	포 로	61명	귀 순	2명
소 총	247정	공용화기	98문	수류탄	506발
실 탄	49,382발	포 탄	29발	곡 물	49kg
문 서	761건	무전기	23대	전화기	14대
교환기	3대	기 타	617점		

§ 전 훈

◇ 각개동작 및 기도비익의 필요성

이제까지 我軍은 어느 작전을 막론하고 그 주도권을 장악하고 작전을 전개하였기 때문에 이번 작전에 있어서도 장병 공히 각개전투의 중요성을 망각하고, 그 위치를 노출시키고 집결지로가는중에 있어서 소음을 내었고 공격간의 지형지물 이용등을 소홀히 함으로써 8월 2일 15.15에 제30연대 제5중대 제3소대 전지전방 20m까지 敵 3~4명이 접근하여 수류탄을 투척하고 저격을 가하여 소대무전병이 전사하고 소대장을 포함한 6명이 한꺼번에 부상을 입었으며 또한 무선통화역시 상급자에게 경어를 사용하여 마치 유선통화와 같은 동화를 하고 있었다.

이와 같은 사실은 敵들도 이번 작전지역에 있어서 백두산, 한라산의 호출부호로서 통신하고 있음을 수신한바 있었다.

이 모든 사실은 바로 우리가 무선보안을 얼마나 지켜야 하는가를 절실히 아르켜 주었다.

◇ 인접부대와의 협조증진

인접부대인 首都사단 제26연대의 전투지경선 및 화력협조선의 확실한 협조가 이루워지지 않아서 7월 9일 17.30에 제28연대 제1중대가 포위망을 형성하고 있는 동안 我軍의 105mm 포탄 36발의 집중사격으로 제1중대원 9명의 부상자가 발생한 바 있었고 또한 7월 11일에는 제28연대 제2대대가 진격하던 중, 전방에 越南軍의 특수임무 부대가 남아 있었으나 협조가 되지 않아서 계획된 탐색에 간격이 생기므로써 전투핵심지역을 벗어난 곳에서 장시간을 낭비하고 말았다.

◇ LZ 개척을 위한 사전 정찰의 필요성

사단이 派越한 이래 지금까지 "헤리콥터" 기동을 수반하지 않은 작전은 거의 없다시피 빈번하게 실시되었다. 따라서 병사들의 "헤리콥터" 탑승기술은 무엇보다도 숙달되어 있었으나 이번 작

전에 있어서 "헬리콥터"의 이착륙지점을 사전에 정찰도 하지 않은채 공수이동을 계획하므로써 제28연대 CP가 Xuan Son北쪽 능선에 공수하고자 하였으나 위치가 적합하지 않아서 계획된 시간보다 무려 4시간 후에 공수하게되어 전투준비에 불필요한 시간을 낭비하고 말았다.

◇ 포병화력 지원

작전기간중 포병지원사격은 대체적으로 효과적이었으나 그 요청사격절차에 있어서 8월 22일 제30연대 제2대대가 Huong山 南쪽(Tuy Hoa西南쪽 15km) 계곡일대에 TOT사격을 요청하였으나 정보조성미비라고 부결되어 사격을 하지 않았다. 그러나 몇 시간후에 그 지점의 敵으로부터 많은 손실을 입고서야 TOT사격을 실시하였다.

이와 같은 사실은 사전에 충분한 화력계획을 수립하고, 요구시는 최단시간내에 요구하는 곳에 지원할 수 있도록 하여야 했다.

§ 참전자의 증언

제9사단 제28연대 제5중대 제5소대장 金 勳 중위

(1967년 12월 제9사단 전투상보에서 발췌)

67년 7월 10일 밤, 작전을 시작한지 이틀째 되는 날이다. 동굴탐색에서 V.C간호원 1명을 생포하고 문서와 의약품을 노획하여 대대로 압송하면서 우리 소대의 소대장 조와 선임하사조는 산정으로부터 개활지를 향하여 약 1km떨어져 있었다.

21.00가 되자 선임하사로부터 무전이 왔다. 3분대장은 V.C 3명이 다가오는 것을 보고 유효거리에 들어오자 "크레모어" "스윗치"를 눌렀는데 계속 韓國말의 신음소리와 사방에서 부스럭 소리가 나고 있다고 하였다.

나는 우선 침착한 태도로 계속 경계할 것을 지시하고 중대장에게 지금까지의 상황을 자세히 보고하였다. 그러나 나는 韓國軍이면 어쩌나, 혹시 以北 괴뢰군이 나왔다더니 우리에게 걸린 것이 아닌가 하는 초조한 가운데, 밤을 새고 날이 밝자 선임하사조가 매복하고 있는 지역으로 내려갔다. 사격지점을 가본결과 V.C 3명중 여자 1명은 죽고 남자와 여자 1명이 각각 부상하였으므로 이를 즉시 연대에 압송하고 주변을 탐색한 결과 물소 두마리가 넝쿨속에서 빙빙돌면서 나오지 못하고 있었다. 나는 소대를 점검한후, 지난 밤에 이야기를 하면서 아침 식사를 마친 다음, 앞으로 있을 작전에 대비하였다.

제28연대 제7중대 제2소대장 崔伯圭 소위

(1967. 12월, 제9사단 전투상보 제45호에서 발췌)

1967년 8월 10일 아침 중대장 林鏞輔대위로부터 오늘 Phu Lien마을(2)에 대한 탐색전을 전개한다는 명령을 받고 우리 소대는 Phu Lien마을(2) 左측으로 제3소대는 右측으로 포위망을 형성한 다음, 탐색전을 전개하였다. 나는 제1분대를 左로 제3분대를 右로 제2분대와 화기분대를 중앙에 배치시킨 다음, 예비대없이 횡대대형으로 개인거리를 10보간격으로 두고 탐색을 시작하였다. 제3분대로부터 전방 숲속에서 무엇이 움직이고 있다는 무전연락이 왔다. 나는 모두 은폐를 하게 한후, 제2분대와 제3분대로 하여금 계속 관측을 하게 하고 제1분대와 화기분대를 이끌고

右측으로 우회를 하여 탐색중 敵의 흔적을 발견하였다. 호밑에는 검은 복장을 하고 목동모를 쓴 V.C 1명이 서 있는 것을 발견하게 되어 3개분대로 하여금 집중공격을 가하도록 하였다. 호 근방을 탐색해보니 총은 없고 탄띠와 수류탄만을 가진 피투성이가 된 2구의 시체만을 발견하였다. 호밑으로는 전선이 깔려있고 그전선에 BA 279 "밧데리"가 있어 조심해서 전선을 따라 가보니 거기에는 7개의 "크레모어"와 4개의 박격포로 만들어진 "부비트랩"이 설치되어 있었다. 날이 저물어 우리 소대만 진유하고 중대는 전술기지로 복귀하였다.

이튿날 우리 소대는 전방을 관측하기 위하여 제2분대장 朴炯秀병장 외 3명을 무전기를 휴대케 하고 산위로 올라가 적정을 살펴서 보고하도록 지시하였다. 두시간후에 V.C 4명이 짝을 지어 총을 들고 산을 내려가고 있다고 보고해 왔다. V.C이 제1분대가 배치한 지점까지 내려왔다는 첨병의 연락을 받고, 배복지점에서 "크레모어"를 터뜨리고 일제히 집중사격을 가하여, 그중 3명에게 중상을 입히고, 1명을 포로로 하고 소총 4정과 탄띠, 위생병구급대 및 실탄을 노획하였다. V.C은 "헬리콥터"편으로 후송시키고 우리 소대는 중대원의 열광적인 환영을 받으면서 내일의 승전을 다짐했다.

제28연대 제8중대 金龍洙 소위

(1967년 12월 제9사단 전투상보 제45호에서 발췌)

7월 8일 「洪吉童작전」이 개시되어 "정글"을 헤치며 敵을 찾아 헤맨지 수일간 되었으나 敵을 발견하지 못했다.

이날 05.30에 "물방아 셋 여기 물방아 여섯" 무전으로 중대장의 명령이 하달되었다. 소대는 Y계곡을 (西쪽과 北쪽에서 내려와 합류되는 계곡까지) 탐색하라는 명령을 받았다.

이 Y계곡은 敵들이 Tuy Hoa 지역에 침투 루트로 사용하고 있어서 이 지점을 탐색하면 틀림없이 敵을 포착 섬멸할 수 있다고 판단한 나머지 지역탐색을 전개하였으나, 급경사에다 밀림이 무성하여 목적지까지는 1.5km에 불과하였으나 10m 이상의 관측은 불가능하였기 때문에 시각보다는 청각으로써 탐색을 하면서 진격하였다.

이리하여 16.30에 계곡의 합류지점이 가까워졌을 때, 소대右측方 5~6m 지점에서 나무 흔들리는 소리가 나자 敵으로 판단한 나머지 즉시 1분간의 사격을 한다음, 낮은 포복으로 현장을 탐색한 결과 실탄이 장진된 권총이 떨어져 있었고 2명이 我軍총에 맞고 피를 흘리며 필사의 힘으로 도망하고 있었다.

이를 사살함으로써 「洪吉童작전」에서 최초로 전과를 올렸으며, 먼저 보면 이긴다는 자신을 갖고 작전에 임할 수가 있었다.

제30연대 제9중대 崔文吉 소위

(1967. 12월 제9사단 전투상분 제45호에서 발췌)

일개소대의 장갑차를 앞세우고 8.5km의 장거리에 위치한 집결지로 병사들을 가득 실은, 70여대의 차량이 1번道路를 따라 육상기동이 개시되었다. 전술기지에 도착한 대대병력은 내일의 전투를 위하여 만반의 준비를 갖추고 있었다. 개척사격에 뒤이어 "헬리콥터"로 공수하여 포위망을 형성한 다음, 탐색전을 전개하였으나 별다른 전과 없이 날이 저물어 야간매복에 들어갔다.

작전 나흘째인 오늘에 이르기까지 전혀 敵의 흔적을 발견할 수 없었다. 10.35, 제1분대가 와지선상서 도착하였을 때 비로소 敵이 은거한 흔적을 발견할 수 있었다. 나는 곧 소대원에게 10분간의 휴식을 시킨 다음, 단독무장에 의한 탐색을 실시키 위하여 배낭을 한곳에 몰아 놓고, 경계병을 남겨두고 와지선상에 대한 탐색을 전개하였다. 전방 50m정도 탐색이 진행되었을 때 한개의 동굴 입구를 발견하여 동굴의 외부적 구조를 판단하여 모든 출입구를 봉쇄키 위하여 경계병을 배치한 다음, 각분대별로 3명으로 편성된 탐색조로 기민한 행동으로 동굴에 접근시켰다. 동굴속은 예상외로 구조가 복잡하고 넓어서 중요하다고 판단되는 곳만 탐색한 결과, 30여건의 문서와 의류 및 식량, 실탄등을 노획하였다. 주간에 완전탐색을 하지 못하여 2개분대로 하여금 잠복을 실시케 하고 그 밤을 세우고 이튿날 10.30에 탐색조로부터 인기척이 있다는 연락을 받았다. 일직선으로 뻗은 동굴의 마지막벽에 달하기에는 10m정도 남은 지점에서 나는, 인기척을 듣고 즉시 관측장교에 연락하여 주위에 대한 퇴로 차단사격을 요청하고 전진중에 조그마한 출구를 발견했을 때 V.C 6명이 능선에 통하는 퇴로로 도주하는 것을 목격했다. 선두에서 탐색을 맡았던 柳연균 병장이 추격을 하는 것이었다. 나는 즉시 엄호사격을 명령하였다. 퇴로가 차단된 것을 판단한 V.C들은 능선에 있는 천연동굴의 조그마한 입구로 숨어들고 있는 것을 발견한 나는 소병사에게 신속한 접근과 우회차단을 명하였다. 추격을 계속하던 柳병장은 벌써 동굴입구로 접근하여 수류탄 2발을 투척하고 엎드렸다. 뒤이어 M79를 발사하여 동굴 입구가 명중되어 敵은 전부 사살되었다.

제9사단 항공대 金 文 鎬 소위

(1971년 12월 1일 전우신문(중전교)에서 발췌)

Hon Ba山 허리에는 구름이 맴돌고 소낙비를 풀어놓아 서로 아귀다툼하는데 나는 이 지역에 관측임무를 띠고 비행하게 되었다. 마침 "정글" 안에서도 신호탄이 서로 아기다툼하듯이 솟아오르고 있었다.

나는 이러한 심한 요동속에 휘말려드는 비행기를 내뜻대로 다루기란 힘에 벅찼다.

그러던중 지상에서는 빈쩍하는 물체와 함께 3~4명의 검정복장을 가려냈다 그러나 뒤에 탄 관측장교는 검정복장에 무장한 7~8명과 삿갓모자를 쓴 2명으로서 약 1개분대로 확인, 관측되었다. 즉시 지상부대에 상황보고와 함께 포사격을 요청하였다.

우리는 포사격에 최소한 수정을 하려고 敵 위치 45° 측면으로 구름위를 비행하면서 수정위치를 알려려할 때 지상부대에서 보낸 전문은 동지점에 제28연대 제11중대의 탐색조 20명이 투입되었으니 사격을 중지하라는 것이다.

그러나 우선 이 지점에서 두번째 南쪽 계곡으로 비행하면서 그 근방에 배치된 중대와 직접 교신하여 확인한 결과 "귀소에서 날린 바둑판에는 友軍부대 투입 없으니 포사격 가능함"을 확인했다.

지체없이 이를 지상부대에 보고함과 동시에 사격을 요청하자 포대는 기다렸다는 듯이 집중사격을 퍼부었다. 이제는 하는 생각을 하면서 급강하 저공비행으로 동지점의 상공을 비행하는 순간에 관측자는 2~3명의 敵을, 나는 수십여발의 대공사격을 목격하자마자 급선회 상승비행으로 敵의 상공을 벗어나면서 재사격을 요청하였다.

그후 다시 목표상공을 저공 비행하였으나 敵의 저항은 없었고 敵의 시체 3구를 확인했으나 나머지는 사살되었을 것으로 판단되었으나 "정글" 속이라 미확인되었다.

그들은 우리가 戰果 확인차 저공 비행하였을때 발악하지 않고 숨어 있었더라면 敵은 이 지점에서 빠져나간 것으로 오판했을지도 몰랐으나 결국 敵의 결사저항이 우리의 지략에 넘어가게 되어 스스로 끝장을 불러들이고 말았다.

나는 저녁노을이 대지에 펼쳐질 무렵에 愛機에서 내렸다.

§ 참전자의 약력

제9사단장 朴 賢 植 소장

서기 1948. 7. 28 임관
49. 6 1 제6사단 고급부관
53. 12. 5 제2훈련소 교관단장
54. 4. 7 연합참모본부, 제1부 교육과장
58. 6. 23 국방대학원 교수 및 연구처장
61. 6. 3 서울특별시 교육감
63. 2. 21 국가재건, 최고회의, 최고위원
64. 1. 13 육군본부 작전참모부 군사처장
66. 1. 22 제6사단장
67. 7. 20 제9사단장

제9사단 포병사령관 金 仁 樺 대령

서기 1950. 1. 14 임관
50. 9. 24 제1사단 포병제17대대 전포대장
51. 3. 19 제1사단 포병제17대대 포대장
53. 7. 18 제9사단 포병제52대대장
55. 6. 16 포병제988대대장
60. 1. 10 제35사단 포병단 작전주임
61. 3. 5 포병제911대대장
61. 7. 7 제33사단 포병단장
62. 2. 27 한공학교 교장
63. 7. 27 제32사단 포병단장
64. 6. 30 제20사단 포병사령관
66. 6. 3 제9사단 포병사령관

제28연대장 崔 命 載 대령

서기 1950. 9. 23 임관
50. 9. 20 제2군단 공작대장
51. 7. 1 제5사단 제9지구대장
53. 7. 23 제2훈련소 일반학과장
55. 3. 28 제21사단 제65연대 제1대대장
57. 9. 19 제6사단 제7연대 제2대대장
60. 10. 23 제7사단 작전참모
62. 7. 8 제1군사령부 정보처 보안과장
64. 8. 15 제9사단 참모장
66. 5. 16 제9사단 제28연대장

제29연대장 洪 祥 運 대령

서기 1950. 7. 10 임관

50. 12. 19 제1훈련소 교관
53. 9. 15 제9사단 제29연대 작전주임
53. 10 30 제9사단 제30연대 대대장
55. 10. 31 육군본부 계획참모 전속부관
56. 10 15 제27사단 제82연대 대대장
57. 9. 5 제26사단 작전참모
61. 7. 10 육군대학 교관
63. 12. 2 제38사단 참모장
65. 6. 24 제1사단 제15연대장
66. 6. 4 제9사단 제29연대장

제28연대 제1대대장 李 永 雨 중령

서기 1951. 7. 7 임관

52. 4 18 제2사단 작전처 보좌관
55. 5. 20 제2군사령부 정보처 교육장교
57. 6. 11 제2군사령부 관리감사장교
64. 6. 26 제26사단 제76연대 제3대대부대대장
64. 8. 29 육군본부 원호근무대 계획장교
66. 6. 7 제9사단 제28연대 제1대대장

제28연대 제2대대장 金 基 宅 중령

서기 1955. 9 30 임관

56. 2. 2 제12사단 제37연대 소대장
57. 1. 5 육군사관학교 전술장교 보좌관
58. 9. 1 육군사관학교 생도대 중대장
60. 11. 17 제8사단 제16연대 제3중대장
61. 6. 20 제8사단 제16연대 작전주임
63. 8. 9 육군참모총장 행정관
65. 8. 30 首都사단 작전처 보좌관
66 10. 25 제9사단 제28연대 제2대대장

제29연대 제2대대장 李 桂 新 중령

서기 1950. 12. 23 임관

51. 1. 14 제3사단 제22연대 소대장
53. 10. 22 제2훈련소 교관반장
54. 11. 20 육군본부 정보국 제6과 서무과장
55. 9. 22 육군본부정보국 기획 및 교육계장
56. 4. 13 제12사단 정보처 보좌〃
57. 9. 16 제11사단 본부사령
60 2. 1 제2군사령부 민사부 기획장교
63 6 22 육군대학 제1과 교관
65 7. 6 제9사단 제12연대 대대장

제30연대 제2대대장 金 元 燊 중령

서기 1952. 5. 13 임관

54. 2. 7 제11사단 제13연대 제10중대장

56. 2. 18 제2훈련소 전술교관
58. 6. 2 제29사단 제85연대 제8중대장
61. 2. 2 제20사단 제60연대 정보주임
64. 8. 4 제9사단 제30연대 작전주임
66. 3. 9 제9사단 제30연대 제2대대장

제30연대 제3대대장 張 永 福 중령

서기 1955. 9. 30 임관

56. 3. 10 제20사단 제61연대 소대장
58. 4. 10 제20사단 작전처 작전장교
58. 12. 19 보병학교 제6중대장
61. 6. 10 제110학훈단 교관
62. 1. 20 중앙정보부 정보관
66. 5. 27 제9사단 제29연대 작전주임
67. 7. 1 제9사단 제30연대 제3대대장

제9사단 포병제30대대장 吳 斗 彰 중령

서기 1950. 12. 23 임관

52. 5. 20 제5군단 포병사령부 본포대장
55. 1. 25 首都사단 포병사령부 작전주임
57. 6. 4 포병제92대대 부대대장
61. 9. 1 포병제100대대장
64. 9. 3 제11사단 포병사령부 부사령관
66. 5. 25 제9사단 포병제30대대장

제9사단 포병제51대대장 金 貴 俊 중령

서기 1950. 10. 29 임관

51. 1. 30 제2사단 제20대대 지휘소대장
52. 5. 22 포병학교 학생학대대 제4중대장
56. 4. 10 제2군단 포병사령부 작전장교
57. 12. 29 제7사단 포병제56대대장 대리
60. 4. 5 제26사단 포병제231대대장
61. 9. 5 제7사단 포병제59대대장
64. 9. 3 전투교육사령부 교재과장
65. 8. 2 연합참모본부 정보국 종공주무담당
66. 5. 23 제9사단 포병제51대대장

8. 용머리(龍頭) 2號作戰 (67년 7월 14일부터 67년 7월 17일까지)

참조 : 별책부도 제 12 호
부록작명 제 15 호
상 황 도 제 10 호

가. 통제부대 및 참가부대 지휘관

我 軍

(1) 통제부대			
해병 제2여단	장	준장	金 然 翔
(2) 참가부대			
제1대대	장	중령	金 明 煥
제1중대	장	대위	尹 昌 烈
제1소대	장	소위	李 茂 秀
제2소대	장	중위	高 一 雄
제3소대	장	소위	李 吉 男
제3중대	장	대위	文 守 長
제1소대	장	소위	盧 鉉 良
제2소대	장	중위	文 學 玉
제3소대	장	중위	權 永 連
제2대대	장	중령	高 哲 勳
제5중대	장	대위	盧 弘 燮
제1소대	장	중위	趙 經 九
제2소대	장	중위	林 英 治
제3소대	장	중위	李 光 福
제6중대	장	대위	金 聲 鎭
제1소대	장	중위	趙 在 俊
제2소대	장	중위	崔 相 範
제3소대	장	소위	朴 海 錫
특공중대(배속)	장	대위	金 鎭 玉
포병대대	장	중령	李 鉀 石
제5중대	장	대위	李 英 玉
제6중대	장	대위	高 点 東
중포중대	장	소령	金 昌 麟
항공대	장	소령	朴 容 贊
(3) 협력부대			
美 해군 소해정 2척 및 越南해군			
美 육군 TF OREGON 장			
준장 GEOERGE M. YOUNG J.R			
美 공군 항공기			

敵 軍

V.C 주력군 제1연대	(2,135명)
연대본부	(800명)
제40대대	(360명)
제60대대	(300명)
제70대대	(350명)
제90대대	(325명)
越盟軍 제2사단 제33포병연대	
GK 제33포병대대	(200명)

V.C 지방군 제48대대	(350명)	지방 게릴라(전략촌)	(1,353명)
V.C 주력군 제1506 공병대대	(330명)	제409 전투공병대대 40중대(MF)	(90명)
V.C 지방군 T—21중대	(130명)	제506 전투공병대대(LF)	(90명)
V.C 지방군 T--18중대	(60명)	V.C 지방군 제120대대(제20대대)	
V.C 지방군 T—20중대	(100명)		(475명)
V.C 지방군 P—31중대	(120명)		

나. 작전전의 개황

해병 제2여단 전술책임지역내(TAOR, RAOR 인접 西南部의 山岳지역 포함) 주민들의 성분조사에서 밝혀진 바에 의하면 총 주민 168,703명(TAOR 83,809명, RAOR 70,117명) 인접 西南部 山岳지대 14,777명중 백색이 51%, 회색이 20%, 흑색(敵에게 동조)이 21%로 나타났다. 또한 이를 지역별로 분류하면 평정지역(안전지역)이 불과 23%이며 이에 준하는 지역이 21%, 위험지역이 56%로써 해병 제2여단이 주둔한 Chu Lai 지구는 越南 안에서도 가장 敵性이 강하게 작용하는 지역이다.

이는 해병 제2여단이 이곳에 진주하기 전 까지 과거 20년간, 이 지역을 V.C이 지배하여 온 관계도 있겠지만 이 지역은 V.C 제5군사 지역사령관을 비롯한 越盟軍 고위 간부들의 출생지역서 주민들 가운데는 이들과의 인척관계에 있거나 연고를 가진자가 많은 탓이라고 보아야 할 것이다.

용머리(龍頭) 2호작전이 벌어진 Batangan 半島내에는 전술책임지역내 西南部 山岳 지역에서 활동하고 있는 越盟軍 제2사단과, V.C 주력군 제1연대, 그리고 여러 곳에 산재한 "게릴라"들의 근거지이며 또한, 이들이, 필요로 하는 주부식의 조달지이기도 하다.

그뿐만 아니라 이곳은 오래전 부터 胡志明 해상 통로의 하나로서, 그들은 지원 병력이나 병기와 군수물자를 中共이나 越盟으로 부터 해상 수송수단에 의하여 이곳에 양륙(揚陸)시켜온 본고장인 것이다.

전술한 바 Batangan 半島 일대지역이, 敵의 주부식 조달지라는 확증을 들자면, 이 지역이 中部越南에 있어서 식염(食鹽)의 주요한 생산지로서 연간 약 350t이 생산되고 또 주민들의 주요 기호식품인 늑맘(젓에 해당)은 연간 약 50만명의 수요분을 생산하고 있으나 그 3분의 1이 거의 敵軍측의 수중에 들어 갔다는 사실이다.

우매하고 가난한 주민들 속에, 敵이 뿌리 박게된 이 지역은, 그들이 원하는 가장, 이상적인 지리적 조건을 구비하고 있는 곳이다. 암석으로 형성된 해안선과, 내륙의 평탄한 高地帶는, 사람의 키를 넘는 무성한 잡초와 관목(灌木)이 우거져, 我軍의 접근을 막고 관측을 차단할 뿐 아니라, 이런 까닭으로 그들은 비밀히 활동하기에는 가장 이상적인 땅이었으며, 또한 南쪽에 흐르는 河川과 늪지는 我軍의 기동을 제한하고, 그들로서는 양호한 비밀 보급수송로의 구실을 감당하고 있었다.

「용머리 2호 작전」은 단지 胡志明 해상통로를 따라, 南下한, 敵 보급선(船)을 나포(拿捕)하기 위

한 기습작전에 지나지 않았으나, 해병여단은 이 지역을 포함한 Chu Lai 南方의 광활한 지역일대를, 전술책임지역으로 가지고 있는 이상, 언젠가는 지역평정을 위하여 지형상의 모든 장애를 극복하고 敵을 능가하는 병력과 장비를 동원 장기간의 작전으로, 敵의 소굴을 박멸하여야 하는 절실한 과제가 이 작전 후에도 계속 남아 있게 되었다.

작전기간 중, 직접적인 위협을 주는 敵情으로 간주된 것은, 지역내에서 활동하고 있는 증강된, 1개 보병대대 규모의 편제부대와 面 및 전략촌 "게릴러"그리고 무장 주민등 총 726명 가량의 敵이었으며, 부차적으로 위협을 준것은, 西部 및 西南部 지역으로 부터 1개 대대의 증원이 언제나 가능하다는 것, 그리고 "게릴러"로 구성된 소부대를 합쳐 522명 가량이, 12시간 내지 18시간 이내에 이 지역에 증원될수 있다는 사실이었다. 작전 기간인 3일간은 맑은 날씨가 계속되기는 하였으나 기온은 최고 섭씨38° 최저 22°로 평균기온은 30°가 되어 越南풍토에 익숙하지 못한 我軍 장병들을 극도로 괴롭혔으나 항공작전에는 좋은 날씨였다.

최근 Batangan 半島 일대에서는 소대 분대 규모의 敵 활동이 빈번하게 측관되었고 제1중대 기지 東南方 2Km 지점에서도 敵의 활동은 여러차례 탐지 되었다.

특히, 소금의 생산기를 맞이하여 半島의 염전지대에는 매일 70여명의 일꾼들이 동원되어, 작업하고 있었고, 이 지역에서 생산된 소금과 부식, 그리고 기타의 보급품을 전술책임지역 西南部 내륙으로 운반하기 위하여 東에서 西쪽으로 1번道路를 횡단하는 敵의 이동이 빈번하였다.

1번道路상에 기지를 가진 제1대대 제2중대(장, 劉鉉泰 대위)의 매복대는 1번道路를 넘어 움직이는 敵을 3회나 포착 섬멸한 바 있으며, Batangan 半島 상공을 정찰하는 友軍 항공기에 가한 敵의 대공사격도 5회에 달하여 그들의 저항력(抵抗力)이 만만치 않음을 알수 있게 하였다.

이 용머리 2호 작전을 실시하게 된 직접적인 동기는 敵의 보급선박으로 보이는 국적불명의 괴 선박 (길이 20m)이 7월 14일 18.00 Batangan半島 東南方 100km 거리의 南支那 海上에서 Batangan 半島를 향해 접근중이라는 첩보에 따라 고스란히 나포하기 위한 것이었다.

이작전은 갑작스럽게 짜여진 작전이었으나, 이것으로 돌발사태에 대비한, 해병제2여단의 전투능력을 높이 평가하게 된 좋은 계기가 되었던 것이다.

다. 작전경과의 개요

(1) 작전계획

1967년 7월 14일 국적을 분간할 수 없는 화물선박이 해병 제2여단 전술책임지역 TAOR 東南方 160km거리인 南支那해상에 출현하여 해안선에 접근하고 있다는 정보를 Ⅲ MAF(美 해병 제3상륙군사령부)로 부터 입수하게 되었다.

이와같은 정보에 따라 이 괴선박은 보급물자를 만재한 敵船일 것이며 예측컨대 胡志明 해상통로로 알려진 해병 제2여단 전술책임지역 東쪽 Batangan半島 부근 해안에 틀림없

이 접근하고 적재한 군수 물자를 양륙할 것이라는 생각을 갖게 된, 여단장 金然翔 준장은 곧, 이 敵을 섬멸하여 敵 보급선을 나포하기로 결심하고, 정보 입수로 부터 4시간 만부 「용머리 2호 작전」 명령을 하달하게 되었다. 결심으로부터 이 작전 명령하달에 이르는 지휘관의 모든 행동은, 참으로 돌풍같았으며 이리하여 전운(戰雲)은 급작스럽게 짙어만 갔다.

먼저부터 Batangan 半島의 敵 요새지를 격멸 분쇄하는 길이 곧, 지역내의 敵을 섬멸할 수 있는 길이라는 것을 잘 알고 있었던, 해병 여단은 가용(可用)병력의 부족때문에 멀리 이 해안 일대 지역에까지 손을 뻗쳐 작전을 시도할 여력이 없었다. 그러나 이번만은 앞으로 敵 보급선이 해안에 접근하여 하역작업(荷役作業)을 완료한다면 敵은 재무장하는 결과를 초래해, 예정했던 지역평정에도 큰 차질을 가져올 것이며, 우리측 손실도 그만큼 가산되어야 할 것이이었기 때문에 궁지에서 활로를 찾아 철(鐵)의 응징책(應徵策)을 감행키로 된 것이다. 왜냐하면 당장 닥쳐올 화인(禍因)의 뿌리를 뽑아버려야 하겠다는 절실한 방책은, 우선, 지역 평정을 나중으로 미루는 한이 있더라도, 제발로, 굴러 들어올지 모르는, 이와같은 敵船을 여단은 결코, 묵인할 수는 없고, 더구나 해병의 긍지가 이를 용서하지 않기 때문이었다.

더구나 이 작전을 결행(決行)하는데 있어서는 야간 기동이라는 어려운 점이 겹치고 있었으나 여단은 가능한 수단을 다해, 이 敵선박을 예상한대로 Batangan 연안에 유인하여 이를 고스란히 나포하고 이에 적재되어 있을, 화물내용이 무엇이며 그 소속 선적(船籍) 여하(如何)와 그 기도 여하를 실제로 확인하여야만 하였다.

이것은 앞으로 해병 제2여단이 지역평정을 위한, 첫 걸음이라는 점으로나 작전의 주도권을 장악하기 위하여서도 기필코 단행하여야 할, 포석(布石)이 었던것이다. 이 작전의 개념은 작명 13--67호(부록 작명 제15호 참조) 의거, 제1대대(一)와 제2대대(一)의 2개 대대로 하여금 선박부근과 주위의 敵을 무찔러 敵 보급선에 적재된 군수물자를 노획하기 위하여 우선 지상과 공중기동으로 목표지역을 공격하는 것으로, 첫 신호를 삼았다.

Da Nang에 있는 美 해병 제3상륙군사령부(Ⅲ MAF)를 작전협의차 방문한 해병 제2여단장 金然翔 준장은 이날 18.00, 青龍부대의 전술책임지역에 접해 있는 東支那海 160km 거리에서 이미, 말한 바, 敵의 철선이 해안선을 향해 접근하고 있다는 정보를 얻게되었다.

金然翔 준장은 이 철선이 靑龍부대 전술책임지역 東쪽해안에 접근할 것이라는 판단아래 부대에 돌아간 길로 상황실에 全 참모를 긴급 소집하고, 이에 필요한 작전계획을 짜게 하였다. 그 계획에 따르면 우선 전술책임지역 전역에 걸쳐 19.00부터 조명사격을 일체 금지시키고 일반 포병사격만은 평소 계획한 대로 실시케 하는 것이었으니, 이는 敵이 아직도 철선이 해안에 접근하고 있다는 사실을 전혀, 알지 못하고 있는 것 같이, 기만하여 그들로 하여금 예정한 대로 Batangan 半島에 양륙 할수 있도록 미리 대책을 강구한 것이며 이후에도 여단장은계속 관계 참모로 하여금 정확한 상황 판단을 하도록 지시하였다. 이날 19.30, 정보참모 崔七鎬 중령은 지형과 수로등을 세밀히 연구한 끝에, 敵의 철선 상륙예상지점이 제1안 (Saky江 어구 An Hai 마을(2) 해안), 제2안 (Batangan半島 北部 Chan Me 마을(2) 해안) 제3안 (제2안의 北部 An Thinh 마을(2) 해안)과 제4안(제3안 지점 1km北쪽 해안)을 작성하고 접안(接岸)시간은 15일 03.00가 될 것이라는 참모판단을 하게되었다.

작전참모 李建祐 중령은 이와 동시에 정보참모의 제1안을 가장 공산(公算)이 많은 접근해안으로 단정한 결과, 제1대대(장, 金明煥 중령) 제2대대(장, 高哲勳 중령)에 지시하여 4개중대와 특공소대를 골, 전입시킬 것을 건의하게 되었다.

이때 Ⅲ MAF 측에서는 많은 전과가 예상되는 이 작전을 韓國 해병대에 빼앗기게 된 것이 아쉬웠던지, 자기네들이 이 작전을 실시하겠으니, 韓國 해병대는 이작전을 취소하면 좋겠다고 제의하여 왔다. 이 제안에 해병여단장 金然翔 준장은 차마 거절할수가 없어서 양측 절충안으로 합동 작전을 하자는, 새로운 제안을 내놓았다. 그러나 그들은 잠시 후이 작전을 포기하겠다고 하였기 때문에, 해병여단은 단독으로 이 작전을 감행키 위한 계획을 세우게 되었다(崔七鎬 대령 증언).

이리하여 이 작전계획은 참모들의 의견을 모아 21.00에 완성되어 첫단계로 제1대대의 제1중대(장, 尹昌烈 대위), 제3중대(장, 文守長 대위)와 제2대대의 제5중대(장, 盧弘燮 대위), 제6중대(장, 金聲鎭 대위) 그리고 특공중대(장, 金鎭玉 대위)에 출동준비 명령을 하달하고 여단 본부중대장에게 여단 예비대 임무를 제5중대장으로부터 인수토록 지시하였다.

이러한 조치가 있은 다음, 22.00부터는 이미 지역일대에서 활동하고 있던 매복대가 골 원대로 복귀하기 시작 하였고, 22.45에는 美 해군 제3상륙군사령부로 부터 敵의 보급선이

원양(遠洋)에서 계속 그의 선수(船首)를 西쪽으로 돌려 Batangan半島 쪽을 향하여 항해하고 있다는 추가 정보를 받게되었다. 이로부터 15분 뒤인 23.00에는 半島 가까이 접근하고 있다는 제3정보를 입수하게 됨으로서 敵의 鐵艦이 예측한 대로 Batangan 半島에 접안(接岸)하게 된다면 여단은 야암(夜暗)을 가리지 않고, 이미 계획한 대로 병력을 즉시 출동시켜 敵船을 섬멸키로 하였다.

이와같은 경위(經緯)로서 점차로 고조된 전기를 놓쳤세라, 해병여단은 즉시로 작전에 따르는 병력출동을 Na Trang에 있는 야전사령부에 건의하고 이에 따라 작전에 필요한 "헬리콥터"지원을, 美 해병 제3상륙군사령부(Ⅲ MAF)에 요청하기에 이르렀던 것은 물론이다.

그러나 때마침 美 해병 제3상륙군 사령부에서는 Da Nang飛行場 피습사건으로 말미암아 이 작전을 위한 "헬리콥터" 지원이 불가능하였기 때문에 동사령부에서는 해병여단에 美 육군 TF OREGON에서 "헬리콥터" 지원을 받으라는 통보를 하기에 이르렀다. 사세(事勢)가 이와 같았으므로 여단에서는 즉시로 TF OREGON에 "헬리콥터" 지원을 요청하고 제5중대에 대하여서는 그의 임무를 여단 본부중대에 인계한 다음, 언제라도 곧 출동할 수 있는 준비를 갖추도록 지시하였다.

이러한 모든 조치가 착착 진행되고 있는 동안, 敵의 선박은 23.40에 이어, Batangan 半島 東方해상 2km 거리까지 접근하여 왔으며 10분 뒤에는 이미 여단이 제1상륙예상안인 제1해안으로 선정한 Sa Ky 江口에 다달았음을 Ⅲ MAF와 교환된 정보에서 확인할 수 있었다.

지금까지 줄곧 삼황실을 지키고 있던 여단장 이하, 관계 참모들은 지금까지의 판단이 적중한 기쁨과 지역내 해안에 접근하게 된, 敵 보급선을 일거에 격멸하여야 되겠다는 부푼 마음으로 들뜬 가운데서도 시종 침착하게, 지금까지 준비명령으로 대기하고 있던 각 부대에 대하여, 즉각, 출전할 수 있는 준비태세를 확인하는 것을 잊지 않았으며, 제1대대와 제2대대에서도 23.55에는 매복대들이 원대에 복귀하여 24.00에는 각 중대가 똑같이 출동태세를 완료하게 되었으니 이제부터야 말로 천변일각(天邊一角)의 암운(暗雲)속에서 靑龍은 장차, 불을 토(吐)하여, 흉적을 치려는 것이다.

(2) 작전실시

(가) 敵 보급선의 좌초와 차단사격

7월 15일 : 이날 東支那海 연안을 봉쇄하고, 작전중인 美 해군은 지금까지 정체불명의

괴선박을 계속 추적하여 오다가, 이 선박이 Batangan 半島에 접근할 가능성이 확실시 하게 되자 곧, 일제히 포격을 가하면서 추적(追跡) 하였으므로 敵船은 낭패(狼狽)한 나머지 침로를 바꾸어 도주하였으나 敵船 선수 방향에, 때마침 집중된 포화로 그뜻을 이루지 못하고 Sa Ky 江 입구에 있는 자그마한 돌섬앞에 좌초하기에 이르렀는데, 이러한 정보를 확인하게된 해병여단의 포병은 즉시로 포문을 열어 敵 선박을 탄막속에서 고립시키는데 성공 하게 되었다.

이렇게하여 03.00에 이르러 여단장 金然翔 준장은 작전참모 李建祐 중령을 대동하고 위험을 무릅쓰고 "헬리콥터"로 포병의 조명아래 현지를 정찰하게 되었는데 敵의 보급선은 Sa Ky 江口에 좌초된 채로 화염에 쌓여있음을 확인할 수 있었으며, 고급지휘관의 진두지휘(陣頭指揮)라는 극치(極致)를 볼수 있었다.

그러나 지역내에는 "헬리콥터"의 착륙이 금지된, 야간인 까닭으로 즉각적인 병력출동은 결행할 수 없었으므로, 날이 밝기를 일각(一刻)을 삼추(三秋)같이 기다리지 않으면 안되었으니 여기에 또한 越南전선의 연합군이 지니고 있는 고초(苦楚)의 일단(一端)을 엿볼 수 있었다. 이러한 곡절(曲折)끝에 날이 훤히 밝아올 무렵인 06.00부터 약 30분동안에 걸쳐, 포병과 함포사격을, 그리고 뒤이어 07.00에 이르기 까지 공중 폭격을 가하여 목표지역 일대에 대한, 강력한 공격준비 사격을 실시하고 드디어 07.00부터는 목표지역에 대한 수직포위 공격을 감행하게 되었다.

(나) 병력의 發進과 지역차단

7월19일 : 제1대대는 이날 07.00에 제1중대(장, 尹昌烈대위)로서 지원된 "헬리콥터"에 분승하고 목표지역으로 공중 기동하여 07.20착륙지점 (파랑새)에 착륙하였고 이어 목표지역 일대를 탐색하기 시작하였다.

중대는 09.00까지 착륙지점 (파랑새) 일대에 대한 탐색을 완료한 다음, Sa Ky 江 어구의 南쪽 돌출부인 26高地를 점령, 확보하여, 좌초한 敵船을 감시할 수 있게 되었다.

이어 중대는 야자수가 우거진, 해안 일대를 정찰하다가, 12.45와 12.50에 西北쪽 500m의 2개지점(An Binh 마을)에서 V.C으로 판단되는 7명의 무장 민간인을 체포하였고 16.30에는 제2대대 작전지역인 해안 37高地 南단으로, 이동을 시작하여, 17.05에 목적지를 점령하였다.

한편 文字長대위가 지휘하는 제3중대는 차단진지 (가)에 진출하여 곧 차단임무를 수행

하였는데 10.40에 이르러 42高地 東南方 1km지점인 마을에서 敵 1개 소대와 불시에 교전하게 되어 我軍은 즉시로 선제 공격을 가하여 敵을 물리치게 되었는데 이로써 확인된 바로는 사살이 3명, 추정사살 4명에 이르는 전과를 올렸고, 16.20에는 기지 東南方 42高地 右단 지점에서 敵으로 부터 약 8발의 저격을 받았으나 응전끝에, 이를, 물리쳐 개가를 올리게 되었다.

위에서 말한 바, 제1중대와 제3중대가 각각 목표지역의 차단을 위하여 기동하는 동안 제1대대의 前方 CP는 이날 08.25에 제3중대 전술기지로 공수 기동하고 08.30부터 개설된 CP에서 대대장은 작전을 지휘하였다. 12.40 제2대대에 배속된 특공소대가 나포한 鐵船으로 부터 적재한 병기인양 작업을 끝맺게 됨으로써 대대장은 제1중대(장, 尹昌烈대위)를 작전 편의상 제2대대에 배속시키고 18.40에 본부요원과 같이 대대기지로 복귀 하였다.

(다) 鐵船 부근지역 봉쇄와 敵船의 고립화 작전

7월15일 : 高哲勳중령이 지휘하는 제2대대에서는 제5중대(장, 盧弘燮대위)가 진두 지휘하는 병력이, 여단 "헬리콥터", 이 착륙장에서 UH-ID "헬리콥터" 20대에 분승하여 착륙지점 독수리(Tan Buc 마을 군처)에 착륙하게 되었는데 이 제5중대는 착륙지점(독수리)을 중심으로 하여 제1소대(장, 趙經九중위)를 右일선, 제3소대(장, 李光福중위)를 左일선에 배치한 다음, 착륙지점 일대에 대한 탐색전을 전개하게 되었다.

이렇게하여 10.20까지 탐색을 끝마치게된 제5중대(장, 盧弘燮대위)는 제1소대를 해안선에, 제3소대를 내륙을 향한 전면에, 각각 배치하여 여단 수색소대가 좌초하고 있는 敵船에 직접 올라가, 수색하는 작전임무를 엄호하게 하였다.

이와 같은 철통(鐵桶)같은 전세(戰勢)로써 공수호용(空守互用)의 묘(妙)를 발휘하던 여단의 작전부대중 제5중대는 14.50까지 엄호임무를 마친 다음, 그 자리에서 반을 새우면서 계속 방수(防守)태세를 갖추게 되었다. 제5중대 제3소대(장, 李光福중위)의 1개 분대는 23.20에 착륙지점(독수리) 北쪽 지점에서 야간매복을 실시 하던중, 전면에서 2개 분대규모로 추산되는 敵을 발견하게 되었으므로 매복분대는 침착하게 20m前方까지 敵을 유인한 다음 일제사격을 가했으나 敵도 만만치않아, 수류탄과 소총 사격으로 我軍에 저항하여 왔으며, 이렇게 彼我의 치열한 공방전 끝에 매복대는 敵을 모조리 격파하는데 성공하였다.

이 전투에서 제5중대(장, 盧弘燮대위) 제3소대(장, 李光福중위)는 도합 敵 8명을 사살하고 추정사살 3명의 전과를 올렸으나 我軍도 金燦洙일병, 康昌植일병의 두 사람이 전사하였으며 金宇昌일병, 金相淳일병이 약간의 부상을 입었다

한편, 金鍾鎭대위가 지휘하는 제6중대는 07.45에 UH-ID "헬리콥터" 24대에 분승하여 07.55에 착륙지점(기러기)에 착륙하고 지역일대를 탈색한다음 10.00에 제3소대(장, 朴海鎬소위)를 Sa Ky江 연안 (鐵船이 좌초된 지점 대안)에, 그리고 제2소대(장, 崔相鎭중위)를 제3소대 右측 해안에, 나머지 제1소대(장, 趙在俊중위)를 양개소대 중간 뒷쪽에, 각각 배치하여 특공중대의 敵 선박 수색과 병기 양륙작업을 엄호토록 조치 하였으니, 역시 물샐 틈 없는 작전 배치라고 할 수 있었다. 이러는 동안에 제3소대는 10.25에 이르기까지 해안일대를 수색하던중 中共製 해군복과 작업복 각 1착, 식기 1개, K—44 실탄 50여발과 그리고 구명대 1개를 노획하고 이어 5분뒤에는 약 100m 北쪽 해안에서, 12인승 고무 보—드 1척을 노획하게 되었다.

상황도 제10호 제5. 7중대 및 특공소대의 전투경과

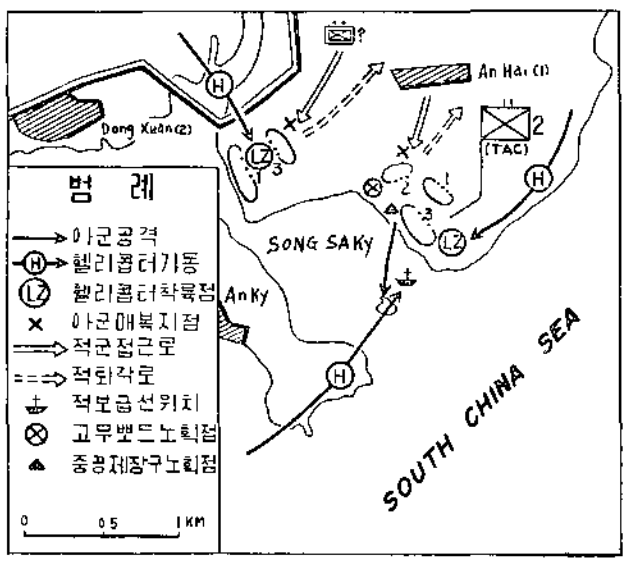

이로 미루어 본다면 좌초한 敵 보급선에 타고있던 敵은, 我軍이, 날이 어두워서 미처 도착하지 못하는 틈을 타고, 이 고무보—드를 이용하여 구사일생(九死一生)으로 상륙한 것이 분명하였기에, 중대는 이 사실을 즉각 대대장에게 보고하고 주변에 숨어 있을 敵을 찾아, 해안일대를 샅샅이 찾아 보았으나 끝내 색출할 수가 없었다.

이미 말한바, 제3소대장 朴海鎬소위는 이후, 여단지시에 따라 10명의 대원을 거느리고 노획한 고무보—드에 승선한 다음, 특공소대가 해상에서, 鐵船 가득히 실어있는 敵 무기의 인양작업을 서두르는데 합세하여, 무기 양륙작업을 돕게되었다.

이렇게 하여 12.40까지 작업을 모두 마치게 된 제3소대는 "헬리콥터" 착륙지점(기러기)에 복귀하여 야간방어를 위한 준비를 서두르게 되었다

한편 제2소대(장, 崔相範중위)의 제2분대는 이날 밤 23.30에 371高地 北쪽 하단에서 매복 근무중 敵15명 가량이 살금살금 기어오는 것을 발견하자, 이들이 我軍진지 가까이 접근할 때까지 숨을 죽이면서 지키고 있다가 호령일하에 일제사격을 퍼부어. 敵은 진퇴유곡(進退維谷)에 빠졌으나 최후발악적으로 응전하기 때문에 여기에서 敵과 我軍의 치열한 화력전이 전개되었다.

我軍의 침착한 조준사격을 당할 도리가 없게된 敵은, 이 전투에서 4명의 시체를 남긴 채로 도주하게되었는데 이 격전에서 敵은 그밖에도 4명의 전사자를 낸것으로 추정 되었으며, 我軍 또한 朴永道일병이 용전 끝에 전사하고 2명이 부상을 입게되었다.

(라) 敵船 나포와 적재 무기의 인양

7월15일 : 위에서 말한 바 제1, 제3, 제5 및 제6중대가 敵의 철선이 좌초(挫礁)한 부근 일대를 차단하고 엄호하는 가운데 李承日중위가 지휘하는 여단 특공중대의 1개 특공소대를 UH—1D "헬리콥터"에 탑승하여 공중으로 09.19에 Sa Ky江 어구에 있는 조그마한 는

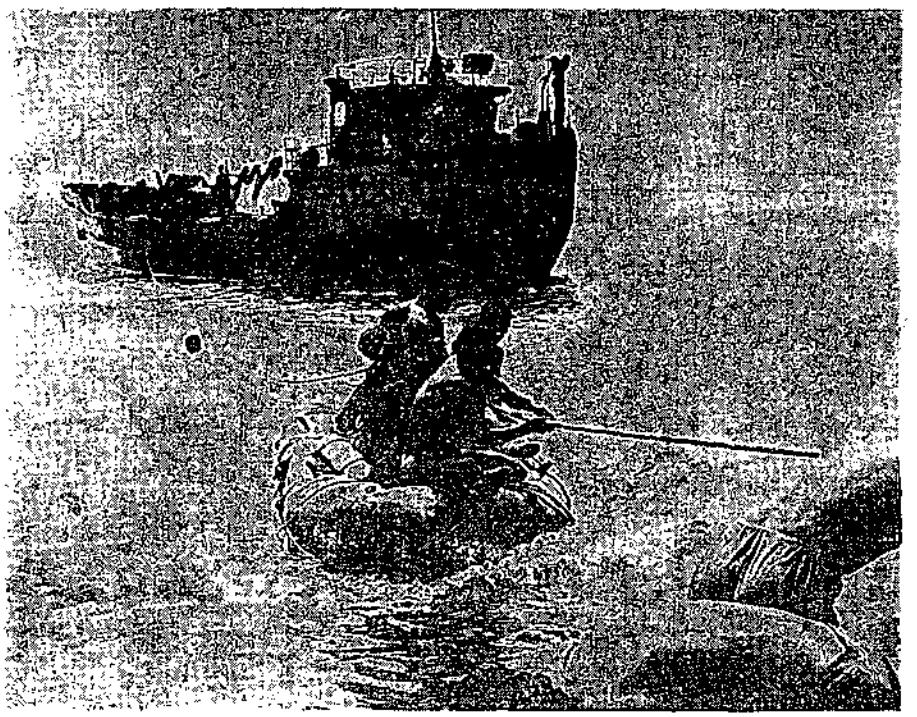

<나포한 敵船으로부터 고무보드를 이용, 적재되었던 敵의 무기를 돌섬에 인양하고 있는 특공 소대 용사들>

섬에 기습착륙하는데 성공하였다.

이 착륙과 동시에 엄호분대는 돌섬 사주경계에 임하게 되고, 수영(水泳)돌격분대는 소대장 직접지휘아래 이때까지도 불타고 있는 敵 鐵船에 접근하기 위하여 단검과 수류탄만으로 무장을 갖춘 다음, 용감무쌍하게 해엄을 쳐서 敵船을 향해 공격해 들어갔다.

이리하여 09.45에 800m 거리에 있는 敵 선박에 도달한 이들은, 敵의 유무를 확인한 다음, 진화(鎭火)작업을 서둘러 감행하는 동안, 敵 선박안에서 타죽은 敵시체 1구와 선실가 득히 잘 포장된 무기, 곤포(梱包)다수와 폭약(TNT)을 발견하였으며 09.50에 진화작업을 모두 끝마치게 되었다.

그런데 이당시의 敵 鐵船은 화재를 일으켜 불타고 있기는 하나, 어떠한 폭발물이 장치되어 있어서, 언제 자폭할지도 모르며 또한 궁지에 몰린 쥐새끼가 고양이에게 감히 덤비는 격으로 선내에 있는 敵이 최후발악으로 아무런 무장없이 접근하는 특공대원들을 향하여, 어떠한 저항을 시도할지도 모르는 일이었다.

그럼에도 불구하고 특공소대원들은 용감무쌍하게도 단검(短劍)과 수류탄만으로 무장을



<鐵船에서 인양된 敵의 무기들이 특공소대원들에 의하여 돌섬에 쌓여지고 있다. >

하고 敵船에 기어 올랐고, 마침내 진화작업을 효과적으로 실시한 연후, 여유있는 행동으로 많은 양(量)의 무기와 폭약마저 고스란히 노획할 수 있었다. 이는 생사를 초월하고 오직 명령에 따라 敵을 향해 돌진한 용감무쌍한 행동의 소산이 아닐 수 없었다.

이윽고, 이들은 예상외로 많은 전과에 지칠줄도 모르고 선박에 적재한 무기를 양륙(揚陸)하기 위해 첫 작업으로, 우선, 휴대하고 갔던 "로프"를 선박에 동여매었다. 그러나 현선에 기어오른 특공소대(장, 李승일중위)는 인양시켜야 할 무기의 엄청난 량에 비한다면 작업인원이 너무도 적어, 작업이 상당한 시간, 지연될 것이 염려되었으므로 될수 있는대로 빨리 인원의 증원을 바라게 된것은 당연한 노릇이었다.

이리하여 10.15에 인원 요청을 받게된 본대에서는, 곧 특공중대장 金鎭玉대위가 직접 1개소대를 인솔하고 급히 현장에 달려가게 되어, 이 인양작업을 도왔으므로 결국 중대장이 진두에서 작업 전반을 지휘하기에 이르렀다.

그러나 이와 같은 인원증원에도 불구하고 해상 멀리 떠 있는 선박으로부터 돌섬으로 敵의 많은 무기를 끌어내리기 위한 작업은, 이에 적절한 장비가 없어, 매우 곤란을 당하게 되었는데 이때 마침, 제2대대 제6중대에서 12인승 고무보드를 노획하였다는 보고에 따라, 그 노획한 고무보드와 같이 특공소대의 작업을 지원토록 여단명령이 내려지게 되어, 현지에, 제6중대 요원이 도착하였으므로 이 작업은 예상밖으로 진척을 보게 되었다.

당시 해병여단의 이와 같은 작전의 성과보고에 접한 주월사령관 蔡命新 중장은 급히 여단을 방문하고 여단장 金然翔준장과 같이 12.15에 현지 돌섬에 도착, 작전중인 장병들의 감투정신을 일일이 보살피는 바 있었다.

이 작전에서 인양된 무기는 돌섬에 양륙되는대로 여단본부로 공수되었으며 인양작업도 12.40에는 모두 끝마치게 되었다.

이리하여 이날 13.40에 중임(重任)을 마친 특공중대는 "헬리콥터"에 의해, 중대기지로 복귀하였으며 敵 보급선은 美 해군에 인계하게 되었다.

여기에서 특기할 것은 敵 선박에 반재되어 있던 무기들은 3정단위로 완전 포장되고 그 위에 튼튼한 Manila 產 "로프"로 묶어 운반과 은익에 편리하게 되어 있었다는 사실이다.

이날 제2대대 (장, 高哲勳중령)의 前方 CP는 08.45에 "헬리콥터"로 공중기동하여 제5중대와 제6중대, 그리고 배속된 특공소대의 작전을 지휘하기 위하여 09.05에 착륙지점(기

러기)에 착륙하여, 37高地에 CP를 개설하고 대대 작전을 직접 지휘하였으나 특공중대의 무기인양(引揚)은 여단의 직접적인 지시를 받은 가운데 그작업이 진척되었으므로 거의 지휘밖이라고 할 수있었다.(高哲勉중령, 증언)

(마) 작전 종말기의 활동상황

7월16일 : 특공소대는 인양작업을 마친 다음 여단기지로 복귀하고, 여단 본부로 운반된 노획 무기들을 정리하여, 전시하기 위한 작업을 실시하였으나 제2대대의 각 중대(배속된 제1중대 포함)는 지역 일대의 탐색전을 전개하면서 기지로 복귀차 제1중대의 전술기지(142高地)로 향하였으며 19.00에 이르러 제1중대 기지에 도착한 이들은 제1중대와 합동으로 기지방어를 실시하였다.

7월17일 : 제1중대 기지에서 하루밤을 보낸 제2대대(—)는 이날 기지를 출발하여 지상기동으로 각 중대의 본래의 기지로 복귀하던 중, 11.45에 이르러 제2대대 전술기지 東南方 5km 지점에서, 제6중대는, 고성능 폭탄으로 장치한 敵의 "부비트랩"에 접촉하는 바 되어, 이 작전을 성공적으로 끝마치려는 일보직전에, 중대 제2소대의 申昊徹일병과 鄭智和일병이 장렬한 전사를 하게되었고, 그밖에도 세 병사가 부상을 입게 되었으니 옛부터 호사다마(好事多魔)란 과연 이를 두고하는 말이리라.

라. 작전후의 개황

이 작전은 이미 작전전 개황에서도 잠간 언급한 바와 같이 미리 계획된 작전이 아니라 인접부대와 상급부대와의 긴밀한 연락에서 얻어진 정보에 따라, 임기적(臨機的)으로 작전을 계획하고 응변적(應變的)으로 동원을 실시하여 예기이상(豫期以上)의 성과를 올리게 된 이채(異彩)로운 일장면(一場面)이었다.

이런 까닭으로 이 작전계획은 가장 신속하게 마련되어야 하였으며 이 작전동원은 일촉즉발(一觸即發)로 완결(完結)되어야 하였던 것은 재언(再言)할 나위도 없다. 해병여단이 능히 이와 같은 「용머리 2호 작전」을 성공시킬 수 있었던 것은 그때까지 상승을 거듭한 빛나는 전통과 상하(上下)가 일치 단결하여 빛나는 수훈의 정기와 왕성한 사기를 지니고 있었기 때문이라 하겠으며 이 작전으로 무려 1,200정에 달하는 敵 무기를 단번에, 노획하는 빛나는 전과를 올리게 된 것은, 우리 국군의 자랑이 아닐 수 없으리라. 이 노획한 많은 무기들은 능히, 敵 1개 사단을 무장시키고도 남을, 양이라는 점을 고려할 때, 지역내에서 전력증강을 꾀하면서 전술책임지역의 東南部에 본거지를 둔 越盟軍과 V.C 주력군, 그리고 지역내 敵 "게릴러"들에게 준 심적(心的) 물적(物的) 타격은 진실로 막대할 것으로 짐작이 되는 것이다.

敵에게 제공키 위한 무기를 만재하고 胡志明통로를 따라 南下, 하려다가 해병여단에 의해 고스란히 선박과 더불어 빼앗기게 된 敵은 이 작전 중의 혼적으로 보아 공해상에 정박하고 있는 友軍 해군의 감시를 피하다가 만일의 경우, 이들이 연안에서 어로작업하다. 잡못 접안(接岸)한 어선인 것처럼가장하기 위해, 고기잡이 그물과 갑판상에 몇 개의 고기모형 등을 매달아 놓는등. 세심한데까지 신경을 써서 야밤을 이용, Batangan 半島의 어느 해안에 접안한 다음 신속히 적재무기를 양륙시킨 연후에 급히 사라지려 한 것이 분명하였다.



<노획한 中共製 무기를 살피는 蔡命新 주월한국군 사령관과 金然翔 해병 제2여단장>

해병여단에서는 이 작전에서 노획한 무기를 연병장 근처에 야적하여 약 5일간 全 장병들에게 전시하였고 기간 중, 귀빈(貴賓)으로서는 申尙徹 주월 韓國 대사와 蔡命新 주월사령관, 越南軍 제1군단장 NAM중장, 그리고 Ⅲ MAF 사령관 등 많은 인사들이, 이소식을 듣고 내방하여 전공에 대한 격찬을 아끼지 않았고 또한 THIEU 越南 대통령과 부통령도 그후 해병여단을 방문하고 이 작전에 공이 큰 金然翔 부대장과 그 밖에 참가부대 지휘관 및 주요 참모들에게 훈장을 수여하였다.(李建福중령, 증언)

이 작전에서 얻어진 전과는 다음과 같다.

확인사살		23명(추정사살 18명 제외)
K—44(자동) 소총	(中共製)	975정
K—56(〃) 〃	(〃)	189정

B—40 유탄포	(미製)	25문
K—53	(〃)	9정
50mm 대공기관포	(〃)	2문
TNT	(〃)	200L/B
무전기(장거리 교신용)	(〃)	1대
기타 장구		다수

§ 전 훈

◇ 정확한 상황판단

소속 불명의 鐵船이 해상 160km 거리에서 해안으로 접근하고 있다는 첩보에 따라 이 선박이 아마도 틀림없이 敵의 보급선인 것이며 船名이 봉로호로 알려진 해병 제2여단 전술책임지역 Batangan 半島에 접안한 것이라는 상황판단의 정확성은 곧 이 작전을 성공시킨 근본 원인이 되었다고 보는 것이다. 만일 이 판단이, 관할 전술지역내로 접근하는 것이 아니라고, 그릇된 판단이 내려지게 되었다면 지역내 조명사격과 야간 항공정찰 같은, 이미 계획된 탐색활동을 계속하였을 것이고 이로 인하여 敵船은 그들대로의 판단밑에 我軍이 그들의 기도를 간파(看破)하고 있다고 직각(直覺)한 나머지 마침내 접안을 포기하였을런지도 모르는 일인 까닭이다.

여단이 이번 작전에서 마련한 정확한 상황판단으로 敵을 우롱하면서 그들을 Batangan 半島로 유인하는데 성공할 수 있었다.

이와 같이 적중한 여단의 敵情판단은 지금까지 지역평정을 위해 끊임없이 수집된 敵情을 토대로 한 면밀 검토한 소산이라고 단정하여도 과찬(過讚)은 아닐 것이다. 괴선박이 敵 보급선이라는 것과 그 행선지가 Batangan 半島가 될 것이라는 점 등 그리고 접안시간이 야밤 12시 전후가 될 것이라는 점 등 모두가 敵이 기도한 바 그대로 적중하였으나 상황판단이 전과에 미치는 영향(影響)이야 말로 이와 같이 큰 것이다.

◇ 기도의 비익

敵 보급선이 예상 접안지역에 접근 중이라고 판단하고 我軍의 기도비익과 敵을 유인하기 위한 조치로서 실시된 포병사격은 敵을 완전히 기만할 수 있었다. 이렇기 때문에 敵은 전혀 눈치를 채지 못하고 그들이 처음부터 작정한, 我軍이 기다리는 Batangan 半島 해안으로 기어들어 我軍 손아귀에 불잡히는 결과가 된 것이다.

만일 이번 작전에서 我軍이 그들이 예정한 목표 해안에 조명사격을 실시하였거나 항공기 정찰을 실시하였더라면 敵의 의심을 사는 결과를 초래하여, 공들여 세워진 우리측 작전계획도 허사가 되지 않을 수 없었다.

고금(古今)을 막론하고 군 작전의 철저한 기도비익은 이같이 대성공을 거둘 수 있는 요인이었음을 상기할 때 「용머리 2호 작전」은 평이(平易)하고도 심오(深奧)한 교리를 남겼다.

§ 참전자의 증언

해병 제2여단 정보참모 崔 七 鎬 중령

(1971년 2월 26일 국방부 전사편찬위원회에서 증언, 현재 대령)

Chu Lai 지역 해병여단본부로부터 東쪽 18km 지역에 있는 Batangan 半島 연안에서 나포한 越盟軍 무기 수송선은 Da Nang에 있는 Ⅲ MAF정보에 의해 작전을 전개하였던 것으로 이정보에 의하면 피선박은 Hoi An 지역 160km 東쪽 해상에서, 美 제3상륙군 지역이나 越南 1군단 작전지역으로 침로를 잡아, 접근 하고 있다고 하였다.

우선 여단에서는 이 피선박이 我軍지역으로 침투할 것으로 간주하고 敵 함선의 접안 가능한 해안을 선정 검토하며 거리와 시속을 계산하여 본 결과 새벽 2시경에는 여단 작전지역 Batangan 半島 입구에 도착할 것으로 판단하였다. 이 판단에 따라 부대 기동계획을 수립하고 30분마다, 함선의 위치를 확인하는 숨가쁜 작업끝에, 敵 선박이 접안 근거리에 이르렀을 때 우리는 105 mm와 155mm 유탄포 사격을 집중하여 敵이 양륙하지 못하도록 하고난 다음, 아침 05.00, 제1, 제2대대에서 해안 차단임무를 수행케 하고 특공중대에서 1개 특공소대를 편성하여 "헬리콥터"를 이 Batangan 半島 입구에 있는 작은 삼각섬에 착륙시켜 함선에 접근시켰다. 함선을 탈색한 피선박은 我軍 포격에 의해 항해 불가능 상태였으며 함선 선창(船倉)에는 포장된 소총 1,200정과 다량의 탄약이 있어 이를 노획 후송하였다.

여단 작전참모 李 建 祐 중령

(1971년 2월 3일 국방부 전사편찬 위원회에서 증언, 현재 중령)

Batangan半島 입구에서 越盟軍의 무기를 수송하는 鐵船을 나포한 사실은 운이 좋았다고 본다. 이 鐵船을 나포하기 이틀전에 美 해병 제3상륙군사령부에서 지휘관회의가 있었는데 이 회의에는 美 해병 제1사단장과 제3사단장 그리고 해병 제2여단장이 참석하였다. 이날 회의를 끝내고 부대로 돌아가기 위해서 "헬리콥터"를 타려고 할때, 美 해병 제3상륙군사령부의 정보참모가 뛰어나와 저하고 여단장에게 오늘 내일 사이에 越盟軍이 많은 무기를 鐵船에 실고 우리 靑龍부대 작전지역에 들어올 것이라고 말하면서 앞으로 계속 구체적인 정보가 있는대로 제공하겠다는 내용의 말을 전하였다. 나는 이후 곧 여단장을 모시고 귀대했는데 그 후에도 계속 정보가 전달되어 왔다.

그때 敵의 鐵船이 美 해군함선에 의해서 포착된 것이지만 敵 함선은 전연 이와 같은 사실을 모르는 사이에 추적하고 있다는 것이다. Batangan半島 어구 Cho Moi 江이 옛부터 敵의 해상 보급루트로 敵 보급수송선이 자주 출입했던 곳이었기 때문에 이에 대한 조치로서는 우리 부대가 미리 이곳에 배치해 있다가 敵船이 접근해서 무기를 양륙하는 예상지점 주위를 포위하여 敵을 유인해서 모두 잡도록 하는 계획이 짜여 졌으며 이 계획에 따라 실제 행동이 취하여졌다.

그런데 갑자기 배가 Cho Moi 江 입구까지 왔다가 침로를 바꾼다는 정보가 있어서 곧 우리는

敵이 그의 침로를 바꾸지 못하도록 침로 방향에 포화를 집중하는 조치를 강조하였다. 이윽고 배는 江 입구에 있는 암초에 걸렸고 포화에 휩싸여 불타고 있음을 확인하게 되었다. 그래서 우리는 날이 밝기를 기다리다가 半島 右측에 여단 제1대대가, 해안에는 제2대대가 각각 차단포위를 하고 특공중대에서 1개 특공소대(장, 李承日 중위)가 "헬리콥터"로 기동, 鐵船에서 20m지점의 작은 삼각섬에 착륙하게 되었다. 이들의 배를 수색한 결과 1200정의 소총과 다량의 탄약을 노획하게 되었다.

이렇게하여 노획된 무기와 탄약은 주월사령관께서도 확인하시고 높이 치하하셨으며 나도 KY 수상과 악수를 하면서 훈장을 받은 기억이 남아 있다. 이 鐵船 나포작전은 완전히 우리가 한것인데 나중에 越南 해군들이 자기들이 한 작전이라고 하면서 鐵船이 있는 곳으로 올려고 하였으나 이미 우리 손으로 완전히 나포하고, 노획한 무기도 우리 특공대원들의 손에 의해서 후송한 사실을 알고 포기하고 말았다. 나중, 노획한 무기와 배는 Dha Nang市에 후송하여 전시회도 가졌다.

여단 특공중대장 金 鎭 玉 대위

(1971년 2월 25일 해병대 사령부 일사곡에서 증언, 현재 소령)

불과 몇 개월 안되는 특공 중대장 근무를 했으나 기억에 남는 작전은 「용머리 2호 작전」이다.

기간중 67년 7월 14일 21 00에, 1개 특공소대를 편성하여 依命 출동할 수 있도록 대기하라는 여단으로 부터의 명령을 받았으나 나는 무슨 영문인가를 알수 없었다. 우선 나는 1개 소대의 특공소대를 편성해서 준비시키고 난 다음, 여단 상황실에 문의해 보니 Batangan半島 東쪽근해에 수상한 선박이 접근하고 있어 출동준비 명령을 내렸다는 것이었다. 거의 밤을 새우다 시피 하고 있는데, 다음날 04 00에 여단 "헬리콥터" 착륙장에서 대기하라는 지시를 받고 李承日 중위외 35명은"헬리콥터"장에 이동하여 06.00까지 대기하다가 곧 지원단 CH—53에 탑승하게 되었다.

이들은 06.10에 Batangan半島 입구의 작은 삼각섬에 착륙하게 되었는데 이때, 이들로 부터 온, 보고는 Batangan半島 입구로 접근한 괴선박은 越盟軍의 무기 수송선이였고, 이 배는 我軍의 105mm 포격으로 "헬리콥터"가 착륙한 삼각섬에서 20m 떨어진 곳에 좌초되었다는 것이다.

이래서 곧 나는 **소대장**에게 지시하여 특공조를 편성하도록 하였는데 우선 宋逸守하사 외 30명으로 편성하고 06.30에, 4명이 좌초된 함선에 수영을 각오하고, 대검만을 입에 문채로 "로프"로 몸을 묶은 다음 핵엄을 치면서 敵 함선에 기어 올라갔다.

정말 이 특공조 4명은 죽음을 각오했기에, 만약의 경우 수영하다가 생존한 敵으로 부터 사격을 받고 부상이라도 입을 경우에는 죽을 담겨서 조치할 수 있도록 한것이다. 이리하여 무사히 敵船에 뛰어 오르게 된 특공조는 잠시 敵의 동정을 살핀 다음 탐색을 하기 시작하였는데 이들은 갑판위에서 불에 다다 남은 敵의 시체 1구를 발견하고 다음에는 서서히 갑판아래에 있는 창고안으로 들어갔다.

여기에서 집전이 없는 것으로 보아, 생존한 敵은 없는 것으로 판단하고 창고에 가득 쌓인 포장된 수상한 물체를 탐색하기에 이르렀다. 그중 1개를 갑판위에 올려놓고 확인해 보니, 신품인 개인화기였다.

이리하여 한 묶치, 한 묶치씩 "로프"에 묶어서

삼각섬에 그 전향을 인도하는데 성공하였다. 이때 제1, 제2대대에서는 각각 1개 중대가 출동하여 北쪽과 西쪽에 배치되어 저역차단과 탐색전을 전개하였고 노획한 무기는 "헬리콥터"에 의해서 여단본부에 후송하였다.

여단 제2대대 제6중대장 金 聲 鎭 대위

(1971년 6월 3일 해병대학에서 증언 인재 소령)

중대장으로서 가장 괴로웠던 일은 공격시 敵을 발견하지 못하고 敵이 배설한 "부비트랩"으로 인해 중대원이 다칠 때였다.

따라서 敵이 배설한 "부비트랩"이 있을상 싶은 곳을 피하느라면 이와 같은 우리편의 심리를 역이용하여 敵은 예상을 뒤엎고 의외의 장소에 배설하여 우리 측 인명피해를 강요하였다.

小路를 피하여 기동할라 치면, 논이나 밀림지대에 "부비트"랩을 배설하고 때로는 小路나 논두렁 등에 배설하는 등 판단을 혼돈시켰다.

§ 참전자의 약력

여단 작전참모 李 建 祐 중령

1953년 5월 30일 해사 제7기 수료(소위)
1954년 7월 1일 해병대 편입
1955〃 3〃 10〃 제3연대 소대장
1959〃 1〃 30〃 해군 ATU과정 수료(대위)
1959〃 2〃 25〃 상륙부대 훈련대 교수반장
1963〃 10〃 16〃 西獨 참모대학 졸업(소령)
1964〃 5〃 20〃 제1연대 중포중대장
1966〃 10〃 16〃 제2여단 (青龍) 제1대대장 (중령)
1966〃 12〃 7〃 越南 엽성무공훈장
1967〃 4〃 15〃 충무 무공훈장
1967〃 5〃 11〃 제2여단 작전참모

제5중대장 盧 弘 燮 대위

1960년 1월 9일 해병학교 제28기 사후생 수료
1961년 6월 10일 제1여단 제1대대 제2중대 소대장
1966년 10월 25일 제5여단 제3대대 제11중대장(내위)
1967년 5월 29일 제2여단 제2대대 제5중대장
1967년 9월 5일 越南금성훈장

9. 용머리(龍頭 3 號作戰 (1967년 7월 18일부터 1967년 7월 27일까지)

참조 · 별책부도 제13. 14. 15호.
부록작명 제 16 호

가. 통제 부대 및 참가부대 지휘관

我 軍

(1) 통제부대

해병 제2여단	장 준장	金 然 翔	

(2) 참가부대

제 3대대	장 중령	劉 時 鉦	
제 9중대	장 대위	李 恒 求	
제1소대	장 중위	金 虎 吉	
제2소대	장 중위	朴 度 秀	
제3소대	장 중위	全 峻 時	
제 10중대	장 대위	姜 庸 信	
제1소대	장 중위	元 榮 俊	
제2소대	장 소위	殷 熙 陸	
제3소대	장 중위	金 泰 一	
제 11중대	장 대위	金 熙 根	
제1소대	장 중위	崔 大 錫	
제2소대	장 소위	李 秀 鉉	
제3소대	장 소위	趙 永 錄	
제 5대대(가침)	장 중령	洪 成 煥	
제 25중대	장 대위	朴 哲	
제 26중대	장 대위	池 夏	
제 27중대	장 대위	宋 在 新	
포병 대대	장 중령	李 鍾 石	
제 7중대	장 대위	曺 高 鉉	
중포 중대	장 소령	金 昌 蘇	
항 공 대	장 대위	張 勝 斌	

민사심리전반

(3) 배속부대

美 육군 제11연대 제2APC대대

(4) 협조부대

美 육군 제196여단 제21연대 제3대대

C. I. D. G (특수임무부대)

敵 軍

V C 주력군 제1연대	(350명)
越盟軍 제2사단 GK33포병대대	(300〃)
V. C 제1506 공병대대	(330〃)
V. C 지방군 T—20중대	(100〃)
V. C 지방군 P—31중대	(120〃)
단대호 미상 공병중대	
S—TR 4연 게릴러	(33명)
B—KHANG 게릴러	(121〃)
S—KIM 게릴러	(33〃)
S—PHUNG 게릴러	(154〃)
B—TUY 게릴러	(67〃)
B—THANE 게릴러	(30명)

나. 작전전의 개황

「용머리 1, 2號작전」을 끝마친 해병제2여단은 이어 「용머리 3號작전」을 韓·美·越 합동으로 실시하게 되었다. 이 작전은 1번道路에서 西部 山岳지대의 계곡에 자리 잡은 Tra Bong에 이르는 526번 道路를 개통하기 위한 작전으로 요약된다.

Tra Bong 지역은 越南에서도 굴지의 漢藥材인 계피(桂皮) 산지로서 오래전부터 교역품의 하나로 中國을 비롯한 東南亞 全지역에 수출하여 왔고 적지않은 외화를 벌어 들였다. 그러나 이 계피(桂皮)도 越南戰의 가열로 그 통로가 V.C들에 의해 차단됨으로써 반출이 불가능하게 되었다.

그러나 Chu Lai 지역에 韓國해병대가 진주하게 되자 越南 정부는 526번道路의 개통을 서둘러 이 지역의 특산물 반출을 시도하기에 이른 것이다.

해병여단은 더구나 그 526번道路가 전술책임지역 내에 있고, 67년도 전역계획에 따라, 착실히 그 기반을 구축하기 위해서는 526번道路의 개통을 위한 韓, 美, 越 합동작전이 요망되었기 때문에 이 작전은 해병여단이 그 주도권을 쥐는 가운데 감행되었던 것이다.

이 작전이 실시된 지역은 Tra Bong郡 西部山岳 계곡으로 부터 시작된 Tra Bong江이 Binh Song의 中央을 횡단하여 東海岸의 南支那海에 흐르는 江의 하류지역으로서 늪지나 전답지대를 이루고 있다.

이 지역 西쪽은 "정글"로 덮인 141高地와 167高地를 연하는, 일련의 高地群이 있으며 東부는 197高地를 중심으로 해발 100m 내외의 山들이 열대성 관목으로 가리워졌고 마을은 1번道路에 연결된 道路변에 집중되어 있었다.

기간중 날씨는 맑았고, 기온은 최고 섭씨 38°, 최저 24°의 무더운 날씨였으며 풍속은 東南風 8km, 시계는 16km, 습도는 72%로서 일반적으로 관측과 항공지원에 유리하였다.

敵은 V.C 지방군 P—31중대와 T—20중대, 그리고 面과 전략촌 "게릴러"를 합해 총 354명이 암약하고 있는 것으로 알려 졌고 부차적(副次的)인 지원병력으로서 여단 전술책임지역 西南部 일대에 위치한 V.C 주력군 제1연대 예하 대대 및 越盟軍 제33보병대대 제1506공병대대 기타 "게릴러" 총 1,164명에 이르고 있는 것으로 판단되었다. 그러나 이들 敵은 장기간의 "게릴러"전에 숙달되기는 하였으나 계속적인 작전에서 많은 사상자와 장비의 손실을 입어, 그 사기는 저하되어 있는 것으로 알려졌다.

작전전 이 지역에서의 敵 활동을 살펴본다면 7월 23일 15.00, 제3대대 北方 1km 지점에 매복하고 있던 越南 민병대가 V.C의 기습을 받았고 같은날 07.00에 제3대대 제9중대의 매복대는 제9중대 기지 北方 4.2km 지점에서 敵과 조우하여 2명을 사살하고 상당한 장비를 노획한 일이 있었다. 또 7월 7일 20.00에는 제3대대 제11중대가, 기지 北方에서 敵과 교전하여 5명을 사살, 무기 1정을 노획한 일이 있으며, 7월 9일 15.00, 제11중대에 재 보급중인 "헬리콥터"가 기지 東西方 1km지점에서 敵의 소총 사격을 받은 일, 그리고 7월 10일에 2건의 소총사격, 7월 11일 또한 2건의 소총사

격, 7월 14일, 1건의 "헬리콥터"에 대한 소총사격등이 작전전 1주간에 있었던 敵의 중요 활동이었다.

작전기간 중, 특기할만한 것은 해병제2여단이 파월이래 줄곧 예비대를 보유하지 못한 관계로, 작전에 많은 애로가 있었으므로 그 예비대로서 1개 대대의 증파를 강력히 요청하여 온것이 드디어 승인되어 지난 7월 8일 처음으로 939명(장교 32명, 사병 908명)의 병력이 도착하여, 새로이 가칭 제5대대로 명명되고 제25, 26, 27중대가 편성된 것이다.

이를 새로운 여단 증편병력은 대대장이하 기간요원이 도착할 때까지 여단 직할로 운영되게 되어 그간 교육을 통해 습득한 지식을 살려, 이들은 越南참전 이래 처음으로 이 전투에 참가하게된 것이다.

이 전투는 韓, 美, 越 합동작전이 였으니 만큼, 美 육군 제196여단 제21연대 제3대대가 北쪽 지역을 담당하고 西쪽은 越南 육군 제2사단 예하 3개대대가, 西北쪽은 CIDG(특수임무대)가 해병여단과 협동하여 작전을 실시하였으며 美 육군 제11연대 제2 APC 대대의 1개 APC 소대가 여단에 배속되어 작전을 도왔다.

여단은 이 작전을 실시하기위해, 작전 電 제161호(전문호수)로 7월 12일 야전사령부에 건의하고 야전사 작전 電 제469호(7.16)에 따라 승인을 얻어 드디어 작전을 감행하게 되었다.

다. 작전경과의 개요

(1) 작전계획

이 작전은 전술한 바, 526번道路를 개통함으로써 越南의 차량수송대가 Tra Bong에 이르러 그곳 특산물인 계피(桂皮)의 반출을 가능하게하고 아울러 고립된 그곳 주민들의 구호사업과 심리전을 전개 하는데 그 목적이 있었다.

이 작전은 작전명령 14—67호(부록작명 제16호 참조)에따라 3단계로 실시되었는데 그 제1단계는 새로이 증편된 제25, 26, 27, 중대가 제3대대의 중대 전술기지를 인수하고 제3대대 각중대는 작전 지역의 탐색전을 벌이는 일이었다. 또 제2단계는 道路를 중심으로한 道路의 경계와 지역내의 敵섬멸을 기하는데 있으며 제3단계는 출동지역에서 기지까지 복귀하는 작전내용으로 되어 있었다.

(2) 작전실시

(가) 중대 전술기지의 인계와 지역탐색 (제1단계 작전) 별책부도 제13호 제14호 참조

7월 18일 : 제9중대(장, 李恒求대위)는 새로이 증편된 제5대대(가칭)의 제25중대(장, 朴

魯哲대위)와의 진지교대를 위하여 제9중대 제1소대(상, 金虎吉중위)는 이날 07.35, 중대기지를 출발하여 08.00, 중대기지 東南方 1.5km지점 鐵路부근 일대에 병력을 배치하고 제25중대 진지진입에 필요한 지역차단과 엄호임무를 수행하였다. 제9중대는 10.15에 제25중대와 차단진지에서 합세하는데 성공하고 제9중대 제1소대는 중대기지로 제25중대를 유도하여 복귀 하다가 차단진지 약 500m 前方에서 敵이 매설한 지뢰가 폭발하여 부상자 2명이 발생하여 후송함으로써 이번 작전에 我軍은 처음으로 인명 피해를 입게 되었다.

11.50에 중대기지에 도착한 제25중대는 제9중대와의 진지교대를 끝냈으며 제9중대 제1소대의 13명은 李鍾龍하사 지휘아래 기지 東南方 700m 지점에서 야간 매복을 실시하였다.

한편 제10중대(장, 姜庸信대위)는 제27중대(상, 宋在源대위)와 진지를 교대하기 위하여 07.35, 중대기지를 출발하고 제1소대(장, 元榮俊중위)를 차단진지(1) (중대기지 東北方 1번道路변 An Diem마을(1) 北쪽 근처)에 배치하였으며 제2소대(장, 殷熙陸소위)를 차단진지(2) (기지 東南方 1.2km 지점 An Diem마을(6)근처)에, 그리고 제3소대(장, 金泰一중위)를 차단진지(3) (기지 南西方 1.5km 10高地)에 각각 진입 배치 하여 제27중대의 지상기동을 엄호하였다. 이날 14.00에 이르러 이들부대는 제27중대가 지역내 기동을 마치므로서 17.30에 중대기지로 귀대 완료하여 새로이 중대기지에 도착한 제27중대에 기지의 방어책임을 인계하고 20.15, 韓春吉하사가 거느리는 26명은 야간기지의 방어를 위하여 중대기지를 출발, 20.40부터 기지 西南方 3.5km에 위치한 Tra Binn마을 근처에서 잠복하였다.

제11중대(장, 金熙根대위)는 제26중대(장, 池舜夏대위)와의 진지교대에 앞서 제26중대의 진지진입을 엄호할 목적으로 07.55에 기지를 출발, 08.50, 차단진지(111)인 기지 西方 1km지역인 Tra Binh 마을, 차단진지 (112)인 (111)右측 Tra Binh Bac 마을(2) 산록(山麓)에 진입 배치되어 제26중대의 지상기동을 엄호하였다.

제26중대가 중대 전술기지에 진입을 끝마침에 따라 10.50, 차단엄호 임무를 완료하게 된 제11중대(—)는 13.35, 기지로 복귀하였고, 이리하여 제26중대에 중대 전술기지를 인계하게 되었다. 이어 제11중대장은 20.15에 이르러 金得求하사로 하여금 사병 26명을 거느리게 한다음, 23.00, 이후부터 제10중대 기지 東方 526번道路변 매복지점에 진입케하고



<용머리 3호작전에서 말타붙은 田畓지대를 가동하는 제 3대대 용사들>

야간 매복을 실시토록 하였다.

제3대대의 본부중대는 여단 공병중대의 道路개척 작업을 도움기 위하여 橋梁 매복대로 하여금 06 20 부터, 대대 CP 北方 鐵路와 526번道路가 교차하는 지점을 출발하여 An Diem 마을(7)의 橋梁지점까지의 道路를 정찰하였고 공병대가 An Diem마을(7)의 橋梁을 보수하는 동안, 지역일대를 경계 엄호하였다 이어 11 30, 공병대가 작업을 완료함에 따라 본부중대의 매복대는 다시 1번道路 西쪽 600m 지점인 526道路와 鐵路가 교차하는 지점의 橋梁을 보호할 목적으로 되돌아와, 야간매복에 임하였다 한편, 제9중대(장, 李恒求대위)의 진지를 인수하게된 제25중대(장, 朴魯哲대위)는 07. 45, 여단본부지역 東南쪽 700m지점인 중대기지를 출발하여 11 40, 제9중대 기지에 도착하고 제9중대의 전술기지를 인수하였다. 이당시 제26중대(장, 池舜夏대위)는 06 00, 여단본부 北쪽 1 3km 지점인 중대기지를 출발하여 18 40, 제11중대(장, 金熙根대위)기지에 이동 완료하였다 한편, 제27중대(장, 宋在新대위)는 07. 35에 중대기지였던 제3대대 CP근처를 출발하여 13 20, 제10중대 전술기지에 도착하여 각각 중대기지를 인수하고 기지 방어를 실시하였다.

7월 19일 : 제9중대는 제1단계작전의 하나로 07.10부터 공격을 시작하고 제26중대 기지에 이르는 道路상의 목표(90) (91) (92)를 接敵 없이 차례로 탐색 완료하였다.

계속하여, 중대는 (93)목표로 진출하다가 10.35에 東南方 500m지점으로 부터 유탄 10여발과 소총 100여발의 사격을 받았으나 我軍의 피해는 없었다. 我軍은 그곳에 곧 105mm포 지원사격을 요청하여 이를 곧 제압케 한 다음, 목표 (93)에 진출하고 10.45에는 이 지점도 탐색 완료하였다.

중대는 이어 목표, (94) (제26중대기지 東南方 500m지점)를 거쳐 12.10, 제26중대 기지에 진입하고 제26중대와 같이 기지방어에 임하게 되었다.

제10중대(장, 姜鼎信대위)는 이날 아침부터 526번道路 左右측을 따라 西에서 東으로 진출하여 지역일대의 탐색전을 실시하였다.

07.55에 이르러, 중대는 공격을 시작하고 08.15에는 526번道路를 사이에 두고, 목표(10)에서 목표(19)에 이르기까지 탐색전을 전개하여 14.15에 탐색 임무를 완료한 다음, 중대는 526번道路를 따라 東에서 西로 되돌아와 당초 제10중대 기지였던 제27중대 기지내 西편에 머무르면서 급편방어를 실시하였다.

제11중대(장, 金熙根대위)는 07.05에 행동을 시작하여 목표(111)에 진출중, 기지 南쪽 200m 지점에서 60mm 박격포탄으로 제작된 "부비트랩"1개를 발견, 제거하고 08.40에는 목표(111)에 진입하여 탐색을 완료하였으며 이어 (112)를 탐색, 09.00에 기지 南方 2.2km 지점에 진입한 다음, 제9중대의 진출을 엄호하였다.

이와 같이 차단임무를 마친 제11중대는 다시 중대기지로 복귀하기 위해, 지역을 탐색하면서 기동하다가 12.20에 이르러 목표(111)에서 81mm포탄으로 제작된 "부비트랩"1개와 철창 5개를 발견하고 곧 이를 제거하여 버렸다. 11.50, 중대는 기지로 복귀하고 13.25부터는 목표 (95) (제26중대기지 西北方 1km 지점)를 공격, 14 00에는 목표 지역의 탐색을 완료하고 이어 목표(96)으로 진출하였다.

이윽고 중대는 제26중대 기지 西쪽 500m 지점에 방어진지를 구축하여 야간방어에 임했으며 20.05, 高正三하사가 거느리는 26명으로 하여금, 기지 東北쪽 400m지점에서 야간매복을 실시하도록 하였다.

제25, 26, 27 중대는 각기 제9, 10, 11중대로 부터 전날 인수한 전술기지를 중심으로 지역정찰과 기지 주변에서 야간매복전을 수행하였으나 접적은 없었다.

제3대대본부(장, 劉時鍾중령)는 10.25, "헬리콥터" 2대에 분승하여 前方지휘소 요원 34명과 같이 제11중대기지였던 100高地인 제26중대 기지로 이동하여 이번 작전을 가까이에서 지휘하게 되었다.

7월 20일 : (별책부도 제14호 "가"참조) 제9중대(장, 李恒求대위)는 07.00에 출동하여 차단 엄호진지 (92)에 진입하고 제10중대가 東에서 西로 목표 (10), (11)을 탐색하는 동안, 차단임무를 수행하기 위하여, 지역을 탐색하다가 西쪽 지역에서 08.55에 길이 15m, 폭1m의 동굴을 발견하자 곧 이를 폭파하여 버리는데 성공하였다. 또한 제10중대가 목표 지역을 탐색완료 함에 따라, 차단 엄호임무를 끝마치게 된 제9중대는 13.00, 차단진지 (91)에 진출하여 제10중대와 제11중대의 탐색전을 엄호하였으며 중대는 16.00, 임무를 마친 다음, 제26중대 방어진지로 복귀하였다.

이날 17.10, 중대의 제보급 "헬리콥터"가, 목표(91) 西쪽지점으로 부터 사격을 받았으나 피해는 없었다.

중대(장, 李恒求대위)는 20.00, 鄭德洙하사가 지휘하는 매복대로 하여금, 20.30, 기지를 출발케 하고 모처에 야간매복을 실시하여 敵의 야간 이동을 포착하도록 하였으나 접적은 없었다.

제10중대(장, 姜庸信대위)는 06.25, 목표지역에 대한 공중폭격과 포병사격에 의한 공격준비 사격을 실시하고 07.00부터 공격을 시작, 목표 (10)과 (11)을 탐색한 다음, 목표(12)에 진출중, 10.50, 목표 (13)에서 (14)로 이동하는 V.C 1명을 관측, 발견 하게되었는데 이것으로 미루어, 중대는 근처에 敵이 많은 것으로 간주하고 공중폭격을 요청하였으며 이 요청에 따라 곧 포병 화력으로 이를 무찔러 버렸다.

이리하여 중대는 계속 공격을 감행하여 11.25에는 목표(12)를 거쳐, 계속(13) (14)를 탐색 완료하고 16.00, 중대기지에 도착하였으며 이어 야간 방어진지를 편성하다가 中共製 수류탄으로 만든 지뢰 2개를 발견하고 즉시로 이를 무난히 제거 하여 버렸다. 중대는 진지작업중 北쪽으로 부터 소총4발의 저격을 받고 자대화력으로 이 敵의 사격지점을 제압하였다.

한편, 중대의 張榮富하사가 지휘하는 매복대는 20.05, 목표 (10)이 있던 지역내에 매복하여 야간에 있어서 敵의 이동을 감시하였다. 제11중대(장, 金熙根대위)는 08.50, 목표 (11) (Thach An Dong마을(2) 근처)를 공격, 지역 탐색을 완료하고 東에서 西로

526번道路를 따라 차례로 공격하였으나 이렇다할 접적없이 16.05, 탐색을 종료하고 17.20, 1개 수색분대와 越南 MONTANA族 민병대가 합동으로 수비하는 An Ho 여단 OP 北쪽 능선상 高地에 진입하여 금편 방어진지를 편성하고 야간방어에 임하였다.

제25.26.27중대는 중대기지를 중심으로 소부대 활동을 전개하였으며 제25중대에서는 이날 金熙碩하사가 지휘하는 매복대가 기지 南西方 2km 지점에서, 제26중대는 朴泰根하사의 1개 분대가, 그리고 제27중대는 金萬福중위가 지휘하는 소대 매복대가 526번道路를 따라, 기지 東쪽 2개 지점에 각각 야간 매복을 실시하고, 이들은 越南전 참가 이래, 처음으로 반짝이는 별들을 벗하여, 억세게 달라붙는 모기와 싸우며 敵에 대비하여야하는 몹시 괴롭고 긴장된 밤을 보냈다.

7월 21일(별책 부도 제14호 "나"참조) : 제9중대(장, 李恒求대위)는 13.00에 행동을 시작하여 목표 (91)(92)(93)(94)를 순조롭게 탐색하고 이어 목표 (97)을 거쳐 (98)에 진출중 15.47에 이르러 西쪽 Thach An Noi 마을(2) 東쪽 지점에서 敵이 매설한 지뢰가 폭발하여 부상자 1명이 발생하였기 때문에 곧 후송하였다.

중대는 18.25, 목표 (98)을 탐색하고 北進, Thach An Dong 마을(1) 西쪽 高地帶에 진출하고 야간 방어진지를 구축, 야간매복을 실시하였다.

제10중대(장, 姜庸信대위)는 이날 08 00부터 행동을 시작하여 목표 (10)(11)을 탐색한 연후, 목표(11)에서 1개 소대는 주간매복을 실시하고, 중대(--)는 목표(12)를 탐색하면서 19, 35에 전날의 야간 방어진지로 되돌아가 방어임무를 수행하였다.

제11중대(장, 金熙碩대위)는 이날 08.00, 공격을 시작, 西에서 東으로 목표 (111) (112) (113) (114)를 계속 공격하여 목표지역을 탐색 완료한 다음, 15.30, 야간 방어지역으로 이동하다가 목표(114)의 西쪽 지점에서, 깊이 20m, 직경 1m의 동굴을 발견하고 이를 탐색하였으나 敵을 발견하지는 못하였다. 그러나 뒷일을 위하여 이를 폭파 파괴하고 17 20, 야간 방어 지역에 진출하여, 이후, 진지방어를 실시하였다 제25 26 27중대는 역시 기지를 중심으로 소부대 활동을 전개하였으나 접적은 없었다

7월 22일(별책부도 제14호 "다"참조) : 제9중대(장, 李恒求대위)는 08.00, 탐색전을 전개하면서 진출하다가 08.35, 기지 西南쪽에서 155mm 포의 불발탄으로 제작된 "부비트랩" 1개를 폭파, 처리하고 09 30, 제11중대로 부터 지뢰탐지기를 인수 받아 계속 小路를 따라 지역일대를 정찰하며 전진하였는데 09.30에 목표 東쪽 부근에서 8" 포탄으로 만든"부비트

맵"을 또다시 발견하여 이를 폭파시켰다. 이어 중대는 10.23, 목표(90)을 세밀히 탐색하다가 西南方 지역에서 V.C 용의자 1명을 체포하였는데 그는 越南화폐 4,870 "피아스타"를 가지고 있었다. 이와 같은 지역에서 많은 현금을 가지고 있다는 것은 敵의 공작금의 일부일것이라는데 더욱 용의자로서의 심증을 굳게 하였다. 이윽고 중대는 목표(90)을 탐색 완료하고 이곳에서 美軍 소대와 합세하고 제1소대를 차단진지 (93)에 진출시켜, 중대 진출을 엄호토록 하고, 중대(一)는 목표(91)에 진출하여 西北方에서 西南方으로 진출하여 목표 (92) (94) (95) (96)을 차례 차례로 정밀히 탐색하였으나 접적없이 탐색전을 완료하였다 중대는 16.00에 (96) 北方 1km지점에서, 목표 (93)에서 차단 엄호하던 제1소대와 합동하여 16 55에 전날의 야간 기지로 복귀하였다



<해병제2여단 전술지역 최西단에 위치하는 An Hoa OP의 望樓>

제10중대(장, 姜周信대위)는 0 8 00, 야간 방어진지를 출발하고 탐색전을 전개하다가 0 8 15에 526번 道路상에서 我軍지뢰탐지기에도 작발되지 않도록 "비닉루" 봉지에 싼 敵의 대전차 지뢰가 폭발하여 金明京중위가 전신에 심한 파편상을 입어 숨을 거두었고, 그밖에 1명이 부상을 입었는데 金중위의 유품(遺品)에는 귀국하여 효

도 (孝道)하겠다는 어머니 앞으로된 편지한통이 있었다. 그후 중대는 敵을 격멸하기에 온 정력을 쏟았던 金중위의 유지(遺志)를 따라 목표(11) (12) (13)지점에 각각 1개 소대를 배치하여 주간매복을 실시하다가 12.50, 목표(13) 근처에서 V.C 3명을 발견하고 즉시 일제 사격을 가해 그중 2명을 사살하고 中共製 수류탄 1발과 "칼빈"실탄 116발, 탄창 5개를 노획하는 전과를 거두어 金중위의 영혼에 보답하였다. 이어서 중대는 17.50, 목표(13) 西쪽 526번 道路상에서 105mm포탄으로 만든"부비트랩"을 발견, 제거한 다음 곧이어서 전날의 야간 방어진지 보다 약간 南쪽에 진출하여 야간 방어진지를 새로이 편성하고 진지 방어를 하다가 20 00 西南方에서 7~8발의 敵 총기사격을 받고, 중대는 포사격으로 이를 제압하였다.

제11중대(장, 金熙根대위)는 아침 08.00 부터 11.50까지 목표(111)로 정한 Thach An Dong 마을(2) 東쪽 지역과 목표 (112)로 되어있는 526번道路변인 Phuoc Tich마을(1) 北쪽 지역에 각기 소대병력을 배치하고 출몰하는 敵을 [illegible]주간매복을 실시하였으나 물샐틈 없는 경계에도 敵을 발견하지 못하였다. 13.10부터는 중대병력을 모아, 道路를 따라 東쪽으로 진출하고 Phuoc Tich 마을(1) 東쪽 1km인 Thach An Dong 마을(4) 西쪽일대를 탐색하였다. 중대는 계속 東進하여 탐색지점으로부터 전방 900m지점 道路상에 매설된 대전차 지뢰 10개를 발견하고 이를 무난히 제거하였고 전날의 야간 방어진지 조금 西쪽 지역으로 진입하여 진지를 편성 야간방어에 임하였다.

제25중대(장, 朴魯哲대위)는 제3대대(장, 劉時鍾중령) 작전에 호응, 이날 08.05부터 지역일대에 대한 탐색전을 전개하였다.

중대는 09.15, 목표(51)인 Dai Loc 마을(2) 東쪽 일대와 목표(52)의 Tra Binh Dong 마을(2) 일대를 탐색하고 목표(53)인 Tra Binh Dong 마을(1)을 공격하다가 東쪽 방향에서 敵의 소총탄 5발의 저격을 받게 되었다. 그러나 중대는 곧 보이지 않는 敵을 쳐부수기 위하여는 포병사격이 상책이라 생각하고 이 지역 일대에 대한 포병사격을 요청하여 제압 할수 있었기 때문에 我軍의 손실은 없었다.

12.00, 중대는 목표(53)을 탐색 완료하고 北쪽으로 진출, 이어(54) 지역 Tra Binh Dong 마을(5) 일대도 탐색 완료하고 중대 전술기지로 복귀하였으며 19.35에 기지 東南方과 西南 500~600m 2개 지점에, 金七海하사가 지휘하는 매복분대를 배치 하여 20.00부터 야간매복을 실시케 하였다.

제26중대(장, 池舜夏대위)는 12.00부터 중대 전술기지 東南方 일대에 대한 탐색전을 전개하여 12.30에 기지 南方 Khanh My 마을(1)과 Chan Nhai 마을(3) 일대에 걸친 목표(61)(62)(63)(64)(65)를 순차적으로 탐색하였는데 이날의 접적(接敵)은 중대가 목표 (61)을 탐색하다가 13 35에 60mm박격포 불발탄으로 만든 지뢰 1개를 발견하고 제거한것과 (62)에서 (63)으로 중대가 진출하다가 西쪽지점에서 5발의 敵소총사격을 받아 이를 105mm포사격으로 제압하고, 그리고 (63)에서 (64)에 이르는 중간지점에서 81mm박격포 불발탄으로 만든"부비트랩" 1개를 발견 제거한 것이다

중대는 17 20, 이날의 작전을 마치고 기지로 귀대한 후, 야간에 대비, 金春男하사와 李在善하사가 지휘하는 2개 분대로 하여금, 기지 西北쪽 200m 지점과 1km지점에 각각 야간매복대를 배치하였다.

한편 27중대(장, 宋在新대위)는 주간에는 기지를 중심으로 소부대 작전을 전개하였으며 이날 20.05 李萬植소위가 지휘하는 제1소대와 金政一 소위의 제2소대는 기지 東쪽 526번 道路 南쪽인 3km와 2km지점에 각각 진입하여 매복을 실시하였으나 기다리던 敵은 나타나지 않았다.

(나) 道路개통과 越南軍 차량수송대의 보호(제2단계 작전)

7월 23일(별책부도 제14호의 "라"참조) : 제3대대(장, 劉時鍾중령)는 이날 이번 작전에 있어서의 중심이된 526번 道路를 따라 Tra Bong에 이르는 越南軍 차량대의 엄호를 위하여 교통로의 경계 및 이를 위한 道路상의 지뢰 및 "부비트랩" 제거와 橋梁보수 작업을 실시하였다.

제9중대(장, 李恒求대위)는 07.20에 야간 급편 방어진지를 출발한후 北진하여 526번道路변 南쪽 Thach An Bong 마을(3) 일대 에서, 약 1,000m 거리에 연하여 중대를 배치하고 道路의 정찰과 道路보수, 그리고 越南軍 차량대의 안전통과 임무를 수행하였으며 17.10, 중대는 작전을 끝마치고 17.45, 중대기지로 복귀, 야간에 대비하였다.

제10중대(장, 姜庸信대위)는 08.00, 중대기지를 출발하고 526번道路상에 병력을 배치하여 道路개척과 경계임무를 수행하였다.

08.50에 제1소대(장, 元榮俊중위)는 道路정찰중, 기지 西北方 800m지점에서 도자기를 이용하여 제작한 대인지뢰 1발을 발견, 제거하는데 성공하고 이어 12.50에는 路上에서 敵이 유기(遺棄)한 것으로 보이는 대검을 압수하였고 14.30, 배치된 道路 東편에서 대전

차지뢰 1개를 발견, 제거하여 계속 道路의 안전을 위한 작전을 전개하였다.

15.30, 해병여단 제3대대가 道路를 경계하는 가운데 西쪽에서 東으로 526번道路를 따라 Tra Bong 지역에서 용무를 마치고 돌아 가는 越南軍 차량대가 통과하기 시작하였고 18.40에 200여대의 차량대가 아무 사고없이 전부 통과하게 됨에 따라, 중대는 이작전의 보람을 느끼며 중대 기지로 복귀하였다.

한편, 이날 제3소대(장, 金泰一중위)는 대대前方 지휘소가 대대작전을 지휘하기 위하여 제10중대 지역에 나와 있었기 때문에 그 경계임무를 아울러 수행하지 않으면 안 되었다.

제11중대(장, 金熙根대위)는 이날 敵의 접근 예상로로 판단되는 제27중대 기지 西南方 지역에 제3소대(장, 趙永錄소위)를 배치하고 주간매복을 실시하는 한편, 중대(一)는 An Phong 마을(2)과 Thach An Dong 마을(3) 일대에 이르는 526 번道路를 따라 左右측에 병력을 배치하고 道路정찰과 경계임무를 수행하였으며 08.02에 제2소대(장, 李秀鉉소위)의 병력이 배치된 지역의 道路 南쪽에서 수류탄으로 제작된 "부비트랩" 1개를 발견하여 이를 제거하다가 폭발하여 1명이 부상을 입었다.

이후에도 중대는 越南 차량대가 지역을 완전 통과할 때까지 계속적인 道路정찰과 차량



<「용미리 3호작전」에서 敵情을 찾아 河川을 도하 하는 제3대대 용사들>

대에 대한 엄호를 실시하였는데 18.30에 차량이 완전히 지역을 통과함에 따라, 중대는 기지로 복귀하였다. 이날 또한 제 25, 26, 27중대는 각각 중대기지를 중심으로 소부대 활동을 실시하였으며 제25중대(장, 朴魯哲대위)의 매복분대는 19.05에 徐仁錫하사의 지휘아래 제26중대 기지 西南方 1km지점에, 제26중대(장, 池舜夏대위)의 金榮伍하사가 지휘하는 2개의 매복대는 19.25에 기지를 출발, 제25중대의 매복지점 근처와 기지 西北方 500m 지점인 Tra Binh 마을 근처에 각각 매복하여 출몰하는 敵을 격멸코자 하였으나 접적은 없었다.

(다) 지역탐색과 기지 복귀(제3단계 작전) (별책부도 제15호 참조)

7월24일 : 여단은 지금까지 실시한 작전으로 526번道路의 안전이 보장되어 越南軍 차량 수송대의 이동이 완료됨에 따라 제3대대(장, 劉時鍾중령)의 3개중대로 하여금, 병행 탐색전을 실시케 하며 각기 기지로 복귀케 하였다.

이날 제9중대(장, 李恒求대위)는 대대장 지시로 대대의 左일선 중대로 목표(90)에서 (96)까지를 차례로 西北方에서 東南方으로 공격하며 지역내의 탐색전을 전개하였는데 중대는 별다른 敵情을 발견하지 못하고, 19.07에 전날의 위치로 부터 東南쪽 7km의 거리에 있는 제25중대 기지 西方 1km지점에 진입하여 야간 급편 기지방어에 임하였다.

제10중대(장, 姜庸信대위)는 06 35부터 탐색전을 전개하여 선정된 목표(10)을 탐색하고 北에서 南으로 진출한후, 목표(11)(12)를 탐색 완료하였고 중대는 대대의 중앙중대가되어 東南方으로 진출하는 동안, 목표 (13)(14)(15)(16)을 탐색하고 18 25에 제25중대(장, 朴魯哲대위) 기지 南쪽 1km에 이르러 야간 급편 방어진지를 구축, 하루밤을 보내게 되었다

또한 제11중대(장, 金熙根대위)는 대대의 右일선 중대로서 美육군 제11연대 제2 APC대대의 1개 APC소대를 배속받아 아침 05 40부터 여단 전술책임지역 西南部 한계선을 따라 지역 일대의 탐색전을 전개하였다.

중대는 07.50에 목표 (111)을 탐색하고 계속 (112)로 진출하다가 전투 지경선으로 되어 있는 Thach An Noi 마을(2) 근방에서 소형 동굴 6개를 발견, 폭파 처리하고 09.25에는 목표 (112)에 대한 탐색을 완료하였다. 이어 중대는 (113)을 공격하다가 전술기지 西南부 한계선 南方 Khanh My 마을(3) 西쪽 지점에서 "부비트랩"이 폭발하여 중대원 1명이 부상을 입는 사고가 발생하였다. 중대는 12.45, 東南方으로 계속 진출, 목표(113)(114)(115)를 탐색한 후, 목표(116)으로 진출하다가 17 30에 Vinh Loc 마을(4) 東北쪽에서 敵 4명

을 추격 사살하고 17.50, 목표(116)을 거쳐 (117)을 탐색 완료한 다음, 배속된 APC 소대와 그리고 대대 前方 지휘소와 같이 전술한계선 南方 1km지점 Chau Nhai 마을(2) 北쪽에 진출, 야간방어를 실시하였는데 이날, 중대의 활동은 눈부신 바가 있었다.

한편 제25, 26, 27중대는 이날도 역시 인수받은 중대기지를 중심으로 소부대 정찰과 매복전을 실시하였으나 별다른 敵情은 없었다.

7월25일 : 이날 제9중대(장, 李恒求 대위)는 중대기지로 복귀하기 위하여 09.00부터 차단진지 (90)(91)에 각각 1개 소대씩 배치하여 제10중대와 제11중대가 南쪽에서 北쪽으로 1번道路로 西쪽에 1km거리를 두고, 공격하는 동안, 공격부대 진출을 엄호하였으며 16.05에 이르러 종전, 제9중대 기지였던 제25중대 기지로 복귀하여 이날밤은 제25중대와 같이 기지 방어에 임하게 되었다.

제10중대(장, 姜庸信대위)는 09.50부터 제11중대에 배속되었던 APC소대를 배속받아 대대 前方 CP와 같이 기지 南쪽 약 1.2km 지역인 Gay Thi마을(1) 일대의 목표 (11)(12)를 탐색하고 12.00에는 목표 (13)을 탐색하다가 TNT 200g/m 무게로 제조된 내전차 "부비트랩"을 발견, 제거하고 목표 (14)(15)(16)(17)(18)(19)를 탐색 완료하였으며 배속되었던 APC소대는 여기에서 원대로 복귀하였다.

제11중대(장, 金熙根대위)는 07.50, 탐색전을 전개하여 목표(111)에서 부터 (119)에 이르는 제9중대와 제10중대 사이의 지역을 거쳐, 제10중대 左측 정거리에 걸친 지역을 탐색하였다.

이날 배속되었던 APC소대는 목표 (112)를 탐색 완료한다음, 09.30에 이들은 제11중대로 부터 배속이 해제되어 제10중대에 인계되었고 이후, 중대는 목표 (113) 에서 제10중대 진출을 엄호하였다 이어 중대는 계속, 목표 (114)에 진입하다가 대인지뢰 1개를 발견하여 폭파, 처리하였으며 13.00에는 그 右측 지점에서 V.C 1개 분대를 발견하게 되었다.

중대는 즉시 특공분대를 조직하여 敵을 섬멸키 위한 공격을 감행하고, 치열한 사격전 끝에 V.C 6명을 사살하고 AK 소총 56정, 자동화기 1정과 기타 장비를 노획하는 전과를 거두었으며 이어, 중대는 목표 (114)를 탐색하였는데 13.20에 인근지점에서 81mm 박격포로 만든 "부비트랩" 1개를 또 제거하였다.

여기에서 중대는 목표(119)까지 北진을 계속하고, 16.55에 대대본부에 돌아가 장병들이 이작전을 수행하기위하여 더위와 피로에 지친 몸을 달래게 하였다.

제3대대 지역의 제25, 26, 27중대는 예전과 다름없이 제3대대 예하 각 중대로 부터 작전을 위하여 인수한 기지를 중심으로 전날과 다름없이 정찰전과 야간매복대를 운용하며 기지방어임무를 수행하였다.

7월26일 : 이날의 제3대대 작전은 전날 대대본부에 머문, 제10중대와 그리고 제11중대는 지상으로 기동하여 지역일대에 대한 탐색전을 전개하며 각기 종전에 맡고있던 기지로 복귀하였다.

제10중대(장, 姜鼎信대위)는 07.55에 제3대대 본부를 출발하여 대대 CP근처에 선정된 목표(110)(111)을 탐색하고 526道路를 따라 (112)에서 (115)를 계속 탐색 완료하고 南쪽으로 진출하였다. 이어 목표(116)(117)을 탐색, 완료한다음, 12.45에 제26중대가 수비하는 종전의 중대 기지로 복귀함으로써 제3대대 예하 각 중대는 종전에 담당하고 있던 기지로 완전 복귀한 셈이 되었다.

전날 이미 제25중대 기지로 복귀하고 있었던 제9중대와 그리고 제25, 26, 27중대는 이날 각기 중대기지를 중심으로 소부대 활동을 벌여 각기 지역내 정찰과 매복을 실시하였다.

7월27일 : 이날 이번 작전이 종료됨에 따라 제9중대 기지를 방어중이던 제25중대(장, 朴鍾哲대위)는 기지 방어임무를 정식으로 제9중대에 인계하고 06.00에 기지를 출발, 1번 道路에 이르는 지역일대를 탐색후 여단본부 근처에 임시로 자리 잡은 기지로 돌아갔다

또한 제26중대(장, 池炳夏대위) 역시 이날 제11중대(장, 金熙根대위)에게 전술기지 방어임무를 인계하고 06.00에 기지를 출발하여 北上하면서 진로상에 설정한 목표(60)에서 (66)까지를 차례로 탐색하였다 12.45에 차량편으로 중대의 임시 집결기지로 돌아간 중대원들은 제각기 참전이래 처음으로 전방 중대 전술기지에서 보냈던 생활을 일기에 담았다. 그리고 제27중대(장, 宋在新대위)도 이날 전술기지 방어임무를 제10중대(장, 姜鼎信대위)에 인계하고 08.00부터 탐색전을 전개하면서 526번道路를 따라 北쪽으로 진출하였다. 이들은 목표(70)에서 (75)를 전부 탐색하고 일단 제3대대 본부에 진입하였다가 차량편을 이용, 여단본부 지역내 임시 중대기지로 복귀하였다.

이로써 7월 18일부터 실시된 만 10일간의 「용머리 3호작전」은 그 막이 내려지게 되었다.

(라) 작전후의 개황

7월 18부터 27일에 이르는 만 10일간에 걸쳐 실시된 「용머리 3호작전」은 앞에서 말한 바, 526번道路의 안전과 1번道路로부터 西부 山岳계곡에 자리잡은 Tra Bong 지역간을 왕복 이동하는 越南軍 차량대의 안전을 기하고 아울러 제3대대 전술책임지역내를 탈색 박멸하는 작전이었다.

이 작전기간중, 23일 해병 제2여단장 金然翔준장과 작전참모 李建祐중령은 越南 평정사업에 그 의의가 매우 큰, 526번道路 개통을 자축하는 식전에 참석하기 위하여 越南정부의 초청으로 "헬리콥터"편으로 Tra Bong, 을 방문하게 되었다.

MONTANA族이 그 주민의 대부분인 Tra Bong 마을에서는 越南 역사이래 처음으로 이곳을 방문하는 韓國軍의 金준장과 그 일행을 위하여 그들 특유의 악대연주로써 열렬한 환영을 해 주었고 太極旗를 게양할 때에는 그들의 악대가 愛國歌를 연주하는 지극한 호의를 보였다.

아마도 526번道路의 개통은 해병여단의 덕택이며 차후에도 지역평정을 위하여, 진력하여 달라는 부탁을 겸한 감사의 표시였을 것이다(李建祐중령, 증언).

Tra Bong을 방문한 金준장 일행은 V.C의 위협속에 오지(奧地)에 거주하는 이들 주민을 일일히 격려하고, 휴대한 학용품을 배움에 굶주린 마을 어린이들에게 나누어 주는 등, 대민 지원사업을 펴, 많은 심리전의 효과도 아울러 거두었다.

제3대대는 제25, 26, 27중대가 기지를 돌보아주는 동안, 이 「용머리 3호작전」을 통해, 염천(炎天)하에서 갈증을 극복하고 광대한 지역을 남색하며 敵박멸에 진력하여 사살 12명, 용의자 체포 7명, 소총 1정, "부비트랩" 22발, 지뢰 4개, 동굴 6개를 발견 폭파하는 전과를 거두었으며 我軍 손실로는 전사 1명 부상 8명이었다.

§ 전 훈

◇ 敵의 부비트랩에 대한 사전대책

「용머리 3호작전」을 통하여 敵은 종전과 같이 我軍의 예상 기동로에 각종 "부비트랩"을 매설하고 我軍의 안전을 위협하였다.

敵이 매설한 이러한 "부비트랩"은 敵전술을 잘 알고 있는 용감한 대원들에 의해 발견되는 대로 제거되거나 폭파되었지만 간혹, 이러한 노력에도 불구하고 발견하지 못하거나 또는 몇몇 대원이 이에 접촉함으로써 결국 敵의 함정에 빠지는 바 되어 마침내 인명의 손실을 입게 되었었다.

작전기간 중, 전사 1명, 부상 8명등 我軍 손실의 전부가 이 "부비트랩"에 의한 것이라는데서 다시 한번 이에 대한 사전 대비책이 마련되어야 할 것이다.

그 첫째가 敵 "부비트랩"의 설치방법과 그 설치장소의 사전발견인 것은 두말할 나위도 없으리라.

敵의 "부비트랩" 설치 방법을 대별하면 지금까지 지역내에서 능히 습득할 수 있는 我軍의 불

발탄을 교묘히 분해한 다음, 자동식으로 인계철선을 연결시켜 이 철선을 건드리면 폭파하는 장치와 일정한 장소에 이 "부비트랩"을 매설하고 원거리에서 조정 폭파시키는 장치, 그리고 일정한 압력에 의하여 자동적으로 폭파되도록 장치 되어 있었다.

이와 같은 敵 "부비트랩"을 사전에 예방하려면 인계철선 유무(有無)를 확인한 다음, 통과하는 방법과 我軍이 유식을 취할 수 있는 지형이나 인근에 지형상 은폐가 가능하여 敵이 숨어서 我軍의 동정을 살필 수 있는 지형 등에 접근하지 않으며, 폭약이나 지뢰 및 포탄 등을 매설할 수 있는 지역, 땅을 밟지 않는 등 기동상의 주의가 절실히 요망된다.

敵은 항상 我軍 예상 기동로에 이와 같은 "부비트랩"을 매설한다고 보아 틀림이 없으므로 장병 누구나가 숙지하여야 할 문제인 것이다.

그러므로 작전에 앞서 이와 같은 "부비트랩"에 대한 사전교육을 더욱 강화하여, 실시하여야 할 것이다.

그 다음으로 생각할 문제는 我軍의 각종 포를 사격할시, 불발탄이 가급적 발생하지 않게하는 문제이다.

전술한 바와 같이 敵의 "부비트랩"의 태반이 我軍의 불발포탄을 이용한 것으로 敵은 我軍의 포사격시 불발포탄을 지역 내에서 습득 사용하였다고 보아 틀림이 없으므로 我軍이 보유하고 있는 105mm, 155mm, 106mm, 4.2", 60mm, 81mm 등 포사격시에는 정소 시험을 통해, 포탄 종류에 따라 폭발성능을 미리 파악하고 사격시에는 불발탄이 발생할 가능성이 있는 포탄은 극력 사용하지 말아야 할 것이다. 이렇게 함으로써 敵의 "부비트랩" 자원(資源)을 봉쇄하는 방도를 앞으로 극력 강구하여야 할 것이다.

◇ 작전기밀의 保持

작전에 있어서 그 계획이 사전에 누설된다면 그 결과는 기다리지 않아도 명약관화한 일이 아닐 수 없다.

사전계획이 敵에게 누설됨이 없이 절대로 그 기밀이 보지(保持)되어야 하였던 「용머리 3호작전」은 다음의 몇가지 점에서 그 극비성이 상실된 채 감행되었다. 그 하나의 증거가 越南軍 차량대가 통과할 526번 道路상에 敵은 많은 대전차지뢰와 "부비트랩"을 가설하고 또한 我軍이 탐색한 지역에도 敵은 사전에 이와 같은 "부비트랩"을 매설하고 기다렸다는 점이다. 이번 작전은 韓·美·越 합동작전이라는데서 그 기밀의 누설가능성이 더욱 많아졌다고 보아야 할 것이며, 그 다음으로 友軍의 동태를 살피고 있는 敵性주민들의 사전 提報가 있었다는 것을 지적하지 않을 수 없다.

이번 작전에서 작전계획의 사전 누설 방지를 위하여 앞으로는 더욱 부대보안에 유의하고 그 최선의 방법이 무엇이겠는가를 예의 연구 발전시켜야 할 것이고 더우기 越南軍과의 합동작전시는 그 사전 보안대책을 강구하여야 할 것이다.

(註) V.C등은 友軍 통로상에 "부비트랩"을 가설하였다가 작전이 끝나면 주민들의 안전을 위하여 일단 제거하곤 하였다.

§ 참전자의 증언

해병 제2여단 제3대대 제10중대 제3소대장 張 快 春 소위

(1971. 4. 15. 해병 제5여단 제2대대 상황실에서 증언, 현재 대위)

나는 67년 7월 28일 제10중대 기지 東南쪽 1.5km 지점 97高地에서 제3대대의 前方 관측소 대장으로 임무를 수행하면서 전임 소대장 金泰一소위와 함께 합동근무를 하다가 용머리 5호부터 실질적인 전투에 참가하였다.

Nui Tron 관측소 일대의 탐색전투에서 거의 접적없이 지내다가 D+8일경이라고 생각된다.

Tra khuc江 北岸에서 주간탐색을 하고 야간매복을 실시하는데 중대 60mm박격포 진지의 근무자가 江변쪽에서 이상한 소리가 들린다고 해서, 1개분대를 江변쪽 동굴이 많은 곳에 매복을 시켜 감시하는 중, 1명의 V.C이 동굴 입구에서 나왔다. 민병대에 귀순하여 제공한 귀순병의 정보에 의하면 江변에는 10여개의 동굴이 있고 V.C 1개분대 규모가 은거하니 포위하여 탐색하면 모두 잡을 수 있다는 것이었다.

다음날 나는 소대와 귀순자 1명을 지휘하여 그 동굴을 탐색하였으나 아무런 흔적이 없었다.

그러나 잠시후 라디오 소리가 동굴내부에서 들려 나왔기 때문에 敵이 있음을 알고, 동굴 구조를 살펴보니 「ㄷ」자 형으로 내부 탐색이 곤란한 형태로 되어 있었다.

그리하여 소대에서 용감하고 경험이 많은 대원 8명을 차출하여 들어가 화중전지를 비추면서 동굴을 탐색한 결과 남자 1명, 여자간호원 1명을 체포할 수 있어 이를 모두 MIG(군사정보대)에 넘겼는데 후에 이들은 V.C으로 판명되었다.

10. THE LOI 埋伏 戰鬪 (1967년 7월 19일부터 1967년 7월 21일까지)

참조 : 부록작명 제 16 호
상 황 도 제 11 호

가. 통제부대 및 참가부대 지휘관

我 軍

(1) 통제부대			제 3 소 대 장	중위	朴 鍾 璟
해병 제 2여단 장	준장	金 然 翔	제 1 분 대 장	하사	金 學 永
제 1 대대 장	중령	金 明 煥	포 병 대 대 장	중령	李 鍾 石
(2) 참가부대			중 포 중 대 장	소령	金 昌 麟
제 2 중대장	대위	劉 鉉 泰	항 공 대 장	대위	張 勝 斌
제 2 소대장	중위	吳 錫 烈			

敵 軍

V. C P—34중대	(90명)	V. C 노무자	(150명)

나. 전투전의 개황

The Loi 매복전은 해병 제2여단 제2중대 제3소대 (장, 朴鍾璟 중위) 제1분대(장, 金學永 하사)가 1번 道路상 The Loi 마을 근처의 敵 예상 통로상에 매복하여 내기 하다가, 敵 1개 중대와 조우하여 이를 완전섬멸시킨 빛나는 전투였다.

이 전투는 불과 1개 분대 규모의 매복대로서 我軍의 가도를 완전 비익하고, 敵을 근거리 까지 유인하는데 성공하여, 중대규모의 敵을 완전 섬멸시킨 전투라는데서 크게 평가되지 않을 수 없다.

해병 제2여단의 전술지역은, 이미 언급한 바와 같이 東部지역은 南支那海에 연한, 敵 보급기지로서 요새화된 Batangan半島가 있으며, 西쪽지역은 山岳지대로 형성되어 있는데, 이곳에는 越盟軍 제2사단 본부를 비롯하여, G K 33 포병대대와 V. C 주력부대인 제1연대가 위치하고 있다.

이 지역의 敵은 그들이 필요로하는 주부식을 주로, Batangan 半島지역과 그밖에 해병 제2여단 전술책임지역 안에서 조달하여 왔고, 특히 증원 병력과 각종 군수물자를 해상수송 수단을 이용하여, 越盟이나 中共등지로 부터 Batangan半島에 양륙시키고, 이들 물자를 東에서 西로 1번 道路를 횡단하여 山岳지대로 운반하여 왔었다.

제1대대 제2중대 제3소대 제1분대가 매복한 지역일대는전답으로 이어진 개활지(開闊地)이며, 건기(乾期)는 물이 없어 논이라 할지라도 밭과 같은데, 기동하기에는 편리한 지역이다. 이 田畓지역을 南北으로 통하는 1번道路는, 주위의 전답지대 보다 약 1m가량이 높아서, 이 道路를 넘어 東西로 이동하는 敵을 관측하기에는 유리하였으나, 그 반면 道路 東쪽 500 m 거리에 있는 The Loi 마을(1)과 東쪽으로 1km 가량 떨어진 Nui Huog 구능(丘陵)은, 열대성 식물과 관목(灌木)으로 가리워져 있어서 敵에게게는 좋은 은신처가 되었다

전투기간동안의 날씨는 비교적 청명하여, 희미한 달빛으로도 300.m가량의 前方을 관측할 수 있었는데, 한때 달이 구름에 가리워 시계(視界)를 무디게한것 외에는, 일반적으로 기상은 我軍전투를 유리하게 하였다.

전투가 있기 전의 敵의 주요활동으로서는, 5지난주에 비해 敵情은 현저히 감소된 편으로, 다만 소총에 의한 저격 및 요란사격이 있었고 소대급 이하의 소부대 활동이 여러번 있었을 뿐이다.

이전투가 있었던 제2중대 전술기지 北方 1km 내외 지역은, 6월 하순 敵이 소대 규모의 병력으로 매일같이 야음을 이용하여 이동을 하고 있었고 제2중대 매복대가 이들을 포착 섬멸한 것만도 3회에 달해서 그동안 이미 21명을 사살하고, 추정사살 22명, 소총 5정과 다수의 장비를 노획한 바 있다.

제1대대 제2중대는 이와 같은 최근의 敵 동태와 7월 15일에 있었던 「웅머리 2호작전」으로 미루어 보아, 매일 我軍 매복대를 敵의 예상 통과지점에 배치하고, 예의(銳意) 敵이 이동하는 집목을 지켜봤던 것이 바로 적중되어, 이 매복전을 성공케 한 직접적인 요인이 되었던 것이다.

다. 전투경과의 개요

(1) 작전계획

7월 19일 : 제2중대장 劉鉉泰대위는 기지부근에 배치된 越南 민병대원으로부터 19일밤 중대전술기지 南方의 1번道路를, 敵 1개소대가 횡단하여 통과할것이라는 첩보를 제공 받았으나, 이 첩보가 역 정보일 수도 있다는것을 감안하여, 다만 기지 南쪽에만 매복대를 배치하는 것을 지양하고, 종전과 같이 기지 北方 1번道路변에도 분대규모의 매복대를 배치 하도록 조치하였다.

이러한 매복대 운용의 복안을 가지고 있었던 중대장은, 이날 12.00에 기지 北方 1번道路변 매복 임무를 제3소대장 朴鍾環중위에게 부여하고, 소대장은 또한 제 1분대장 金學永하사에게 이 임무를 맡도록 명령하였다. 소대장으로 부터 이러한 매복명령을 받은 분대장 金學永하사는 즉시 매복요원을 편성하였는데 그 내용은 다음과 같다.

1조장	병장	孫	鍾	浩	1조사수	일병	金	京	植
2조장	병장	金	宗	奕	1조소총수	일병	咸	永	錄
3조장	상병	朴	喜	成	2조부사수	일병	李	榮	益

2조소총수	일병	李 相 玉	통신병	일병	安 洪 勝
3조소총수	일병	全 宅 鳳	유탄사수	일병	朴 義 陽

金學永하사는 그뒤에 곧 매복지점의 지형을 연구하기 위하여, 기지 내 언덕위로 올라가 쌍안경으로 지역일대를 원거리 관측하였다. 金하사는 이 관측을 통한 지형연구에서 진입로, 병력배치, 화력계획 등, 복안을 세우게 되었고, 기지 내에서 敵의 지형과 근사한 지점을 택하여 분대원을 이끌고 몇차례의 매복훈련을 거듭하고, 매복에 따르는 각자의 임무를 숙지토록 하였다.

이리하여 이날 18.00가 되자, 분대장은 매복에 필요한 모든 교육을 마친 다음, 소대장의 인솔로 중대장에게 출동준비완료 신고를 하였는데, 이 신고를 받는 자리에서 중대장은 분대장이하 각자가 취할바 임무와 역할에 대하여 질문응답 하는 등, 매복분대의 사전 교육상태를 직접 확인하였다.

이어서 중대장은 분대원들에게 최근 敵의 야간 이동 통로는 은폐된 지역이 아니라, 대담하게 我軍이 신경을 쓰고 있지 않는 개활지를 택하고 있다는 사실에 비추어, 이번 매복지점을 개활지로 선정하게된 참뜻을 설명하였다 그런데 이당시 어둠을 이용하여 몰래 준동하고 있던 敵은, 그들대로의 판단에 의하여 은폐지역은 我軍 매복부대가 배치되어있을 것으로 예상한 결과, 도리어 我軍의 경계가 소홀한 개활지를 택하게 되었다. 이때에 중대장은 敵을 발견시에는 오직 근거리 사격만이 我軍의 피해를 감소시키고 확실한 전과를 기대할 수 있다는 것과 아울러, 원거리 사격은 다만 我軍의 위치를 조기에 폭로하는 결과가 될것이며, 그 전과 역시 기대할 수 없다는 점등을 들어, 철저한 기도비익에 유의할 것을 강조한 다음, 敵이 만일 출현하더라도 결코 당황하지말고 침착성을 유지할 것을 당부하였다. 이렇게 주도면밀한 지시가 끝난 다음에, 중대장은 각자가 취할 바 행동을 다시 점검하고, 각자의 장구에 대하여서도 세부 점검을 실시하였다.

이윽고 민간인들의 통행이 끊어지고, 어둠이 깔린 20.00가 되자 매복 분대는 기지를 향하여 출발하게 되었다.

(2) 전투실시

(가) 매복진지의 점령

金學永하사가 인솔하는 매복분대는 20보를 전진할때마다 일단 정지하고, 주위상황을 예의 관찰하면서 이상이 없음을 상호 확인한 다음, 신호용으로 휴대한 줄을 2회씩 당겨 1개 조씩 순차로 진출하게 하였다.

상황도 제11호. The Loi 매복전투 (1971. 7 19)

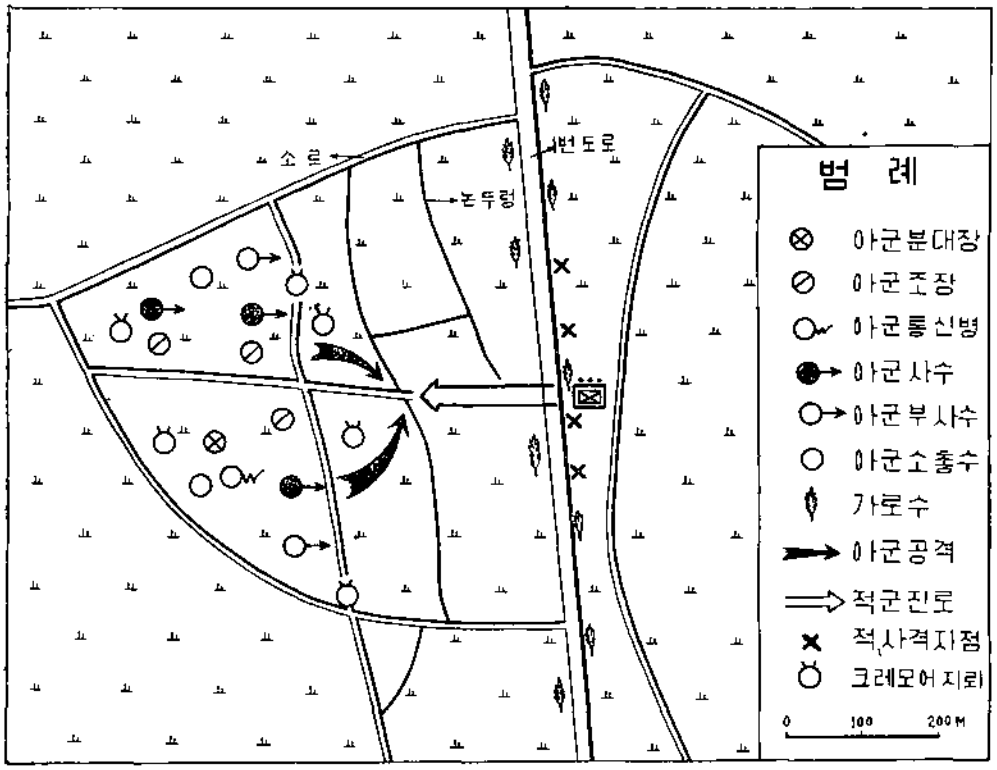

이리하여 20.20에 분대는 매복지점으로 부터 45m가량 떨어진 지점에 우선 도달할수 있었고, 각 분대원들은 날카로운 시선과 모든 청각을 총동원하여 四方을 살폈으나, 아무런 이상이 없음을 확인할 수 있었다.

20.25에 金學永 분대장은 입수된 첩보를 토대로 1번道路 西편 논두렁 왼쪽에 2개조를, 그리고 그 西쪽에 나머지 1개조를 배치하였다.

분대배치를 끝 마친 金學永하사는 각조를 돌아보면서 분대원의 배치상황과 조단위 경계구역 및 각자의 사격임무등을 확인한 연후, 조별로 휴대한 2개의 "크레모어"를 선정된 지점에 매설하게 하였다

이어서 분대는 PRC—10으로 중대와 교신하고, 각 조간의 연락은 전술한 바와 같이 사람의 음성으로 신호하여 我軍의 위치를 알려주는 결과를 초래하지 않기 위하여, 줄을 당겨 신호하도록 하였다. 이미 약정된 신호에 이상이 없을 때는, 2회씩 간격을 두고 줄을 당기도록 하였으며, 敵을 발견하였을때에는 연속 줄을 당겨 긴급을 알리도록 하였으며 매설한 "크레모어"를 분대장이 폭파할 때에 일제히 사격을 총 집중토록 하였다.

金學永분대장은 배치와 더불어 연속적으로 이상이 없다는 신호를 발하여, 각 대원간의 연락유지와 혹시라도 잠을 자는 일이 없도록 경계하는 한편, 철저한 敵情감시에 임하고 있었다.

(나) 敵 유인과 사격개시

이날밤 21 30에 분대장은 각 분대원의 근무상태를 점검하고 확인하기 위하여, 포복으로 매복지역을 순찰하던 중에, 1번道路 가로수 사이에서 지금까지 없었던 물체가 있음을 발견하게 되었다.

이상스러운 예감을 갖게 된 분대장 金學永하사는, 발견한 물체를 분대원에게 가리키는



〈The Lo 매복전의 대승을 보도한 국내 각신문의 기사들〉

한편, 그 물체를 계속 감시토록 하고 분대는 언제든지 일제 사격을 가할 수 있는 만반의 준비를 갖추도록 하였다

이렇게하여 22.00가 되자, 구름에 달빛이 가리워 1번道路 상의 이상스러운 물체가 계속 주시할 수 없어서 초긴장속에 결전시기만 기다리던 분대원의 심정을 몹시 애타게 하였으나, 얼마 후 前方을 감시하던 安洪勝 일병이, 약 100m 前方에서 어떤 물체가 움직이고 있는 것을 발견하고, 신호용인 줄을 계속 당겨 긴급 비상신호로써 全 분대원에게 긴급 신호로 보냈다.

이 비상신호에 접한 분대장 金學永하사는, 드디어 전방에 매설한 "크레모어"의 점화스윗치를 잡았다.

敵은 1조와 2조사이에 있는 작은 길을 따라, 我軍이 매복하고 있는 줄도 모르고 北에서 西쪽으로 계속 접근하여 왔으며, 분대 前方 15m 지점에 도달한 敵의 모습은 한결 선명하게 나타났다.

분대장은 더이상 시간을 보낼 필요가 없다고 판단하고, "크레모어"의 점화통을 힘있게 눌렀다. 요란한 폭음이 고요한 주위의 적막을 깨뜨리고 四方으로 울려 퍼졌고, 이를 신호로 분대는 敵에게 집중사격을 일시에 퍼부었다.

西쪽을 향하여 생쥐모양 야음을 타고 걸어 오던 敵 20여명이 이 "크레모어"와 불을 토하는 일제사격에 걸려 순식간에 쓰러졌으며 뒤따르고 있던 나머지 敵兵들도 비명(悲鳴)을 지르면서 퇴각하는통 The Loi 마을 벌판은 삽시간에 아비규환(阿鼻叫喚)의 생지옥으로 변하고 말았다.

분대는 이와 같은 호기(好機)를 놓칠세라 敵을 추격하며, 계속 총격을 가하는 한편, 중대본부에 무전으로 긴급 조명사격을 요청하였다.

(다) 포격차단과 조명사격

이때 중대 OP(관측소)에서 매복대의 상황을 무전을 통하여 청취하고 있던 중대장 劉鉉燁대위는, 즉각 중대 81mm와 60mm 박격포에 내하여 조명사격을 실시할 것을 명령하고, 인접 4.2" 重 박격포 중대와 포병대대에 105mm 지원사격을 요청하였다.

이와 같이 하여 매복분대가 요청한 각종 포의 조명사격은 매복지역 일대를 대낮 같이 밝혔고, 어둠 속에서 분전하던 我軍의 사기를 크게 드높여 주었다.

불의(不意)에 날벼락을 맞고 죽을 힘을 다하여 四方으로 흩어지려고하던 敵은, 이 조

명사격으로 정체가 북로되어 계속 허둥지둥 퇴각 하기에만 바빴으나, 미리 준비된 화력 집중점(火集點)에 가한 105mm와 4 2" 重박격포 사격은, 이와 같은 敵의 도피를 완전히 막았으며, 특히 중포 중대가 제2중대와 같은 전술기지 내에 있었기 때문에 화력협조는 보다 수월하게 이루어 졌다.

중포 중대장 金昌麟 소령은, 쌍안경으로 매복대 상황을 세밀히 관측하면서 계속 명중탄을 퍼부어, 敵의 퇴로를 완전히 차단하는데 성공하고 전과 확대에 큰 도움을 주었다

(라) 추격과 전과확대

사기가 충천한 매복분대는 계속 敵을 추격하면서, 무수히 쓰러진 敵의 시체와 유기된 무기를 낮과 같이 밝은 조명아래서 발견하였으며, 이들이 1번道路 가까이 약50m를 진출하였을 때 道路 건너편에서, 둑을 방패삼아 我軍에게 사격으로 저항하고 있는 20여명의 敵을 발견하였다. 이로 말미암아 彼我의 치열한 총격전이 전개되었지만, 이미 지형에서 밝힌 바와 같이 1번道路는 주위의 논(畓)보다 1m 높이로 이루어 졌기 때문에, 我軍측으로 볼때는 敵은 사각(死角)내에 있어서 우리 측의 적사화기는 그리 효과가 없었다.

이렇게되자 분대장 金學永하사는 2명의 분대원과 같이 포복으로 1번道路로 20m거리까지 접근한 다음, 계속 저항하는 敵에게 수류탄을 던져서 일시에 공격을 가하였다 이로 인하여 敵은 또 다시 많은 피해를 입고 퇴각하기 시작하였으며, 분대는 우렁찬 함성을 지르며 1번道路를 넘어 일제히 돌격을 감행하였다.

이 돌격으로 敵의 시체와 무기들이 여기저기 흐터져 있었으나, 분대장은 대원들에게 눈을 팔지 말도록 명령 하고 계속 敵을 추격키로 하였다.

敵에 대한 분대원의 사격은 비록 야간이었지만 命中率이 높았으며, 이때에 李榮益일병은 논뚝 밑에 보이는 흰 모자를 향하여 방아쇠를 당기자, 敵은 비명을 지르면서 쓰러지기도 하였다 이와같이 敵은 퇴로가 차단되고, 대낮 같이 밝은 조명아래에서 갈팡질팡하였으며, 분대는 계속 敵을 추격 하였다. 이당시 金宗英병장은 50m前方으로 뛰어가는 敵兵을 단번에 사살하여, M1 소총 1정을 빼앗고, 계속 敵을 추격하여 1번道路로부터 약200m東쪽으로 진출하였을 때, 논뚝에서 물이 없는 웅덩이로 뛰어드는 敵을발견하자, 金宗英병장, 朴宗成상병, 金宅雄일병등은 즉시 웅덩이 주위에 배치되었고, 이들은 웅덩이를 향하여 "라이 라이" (오라는 越南말)를 외쳤다 그러나 아무런 반응이 없자, 金宅雄일병은 가지고 있던 M16 소총으로 10여발의 위협사격을 가하였으므로 웅덩이로부터 5명의 敵이 두손을 들고

투항(投降)하여 나왔다.

그러나 그중 1명은 나오자마자 그자리에 쓰러져 숨졌고, 나머지 1명은 몸을 떨면서 다섯손가락을 펴 웅덩이를 가리키며 들어 가려 하였다. 孫鍾浩병장은 이를 제지하고 자신이 웅덩이로 뛰어들어 살피려고 하였으나, 분대장 金學永하사는 敵情을 잘 모르고 뛰어 든다는 것은 위험하다고 이를 제지하였다. 동시에 咸永錄, 李榮益일병이 웅덩이에 수류탄을 집어 넣었다. 요란한 폭음이 들린 다음, 李榮益 일병, 金京植일병이 웅덩이로 뛰어 들어가 敵 시체 5구와 소총 5점을 노획하였다.

이렇게 하면서 我軍의 추격전은 계속되었으며, 敵은 Nui Huong高地 하단부와 北쪽의 The Loi 마을 (1)을 향하여 정신없이 퇴각하고 말았다. 이때 敵의 퇴각을 엄호하고 수용(收容)하기 위함인지 23.15에 이르러, Nui Huong高地 방향으로 부터, 敵의 자동화기사격과 60mm 포탄 7~8발의 사격을 받았으나, 분대는 신속히 논뚝에 은폐할수 있었다.

분대는 다시 敵을 추격하다가 분대장 金學永하사와 李榮益일병은, The Loi마을 (1) 근처에서 등에 짐을 진채 달아나는 敵 3명을 발견하여 곧 사살하고, 이곳에서 60mm 박격포 1문을 노획하였다.

한편 金宗英병장은 병기를 가지지 않고 맨손으로 쓰러진 시체를 발견하자, 근방에 휴대하였던 무기가 있을 것으로 보고 곧 그주위를 탐색한 끝에, 600mm 포탄을 노획하였고 金千萬일병은 숲 속에 숨어 총구를 겨누고 있는 여자 V.C 1명을 발견하여, 체포하려하였으나 한사코 저항하므로 하는수 없이 사살하였다. 安洪勝일병은 뚝옆에 쓰러져 있는 敵이 꿈틀거리며, 수류탄을 빼어 드는 것을 즉시 사살하고 말았으니, 그들의 침착(沈着)하고 민활(敏活)한 동작은 참으로 눈부신 바 있었다. 我軍기지에서의 치열한 포사격과 매복분대의 계속적인 추격으로, 아직도 살아 남을 수 있었던 敵은, 혼비백산하여 Nui Huong高地와 The Loi 마을 (1)로 분산 퇴각하였다.

(마) 지원부대 도착과 전과확인

분대장은 이렇게되자 더 이상의 추격은 금물(禁物)이라 생각하고, 섬멸된 敵 시체와 敵 장비의 수집을 위하여는 병력부족을 느꼈기 때문에, 곧 중대장 劉鉉泰대위에게 증원부대를 요청하기에 이르렀다. 중대장은 이 사실을 즉각 대대장 金明煥중령에게 보고하고, 반격부대로 대기하고 있던 제3소대의 朴鍾環중위 이하 24명을 지원 소대로, 제2소대장 吳錫烈중위이하 14명을 차단부대로 긴급 출동시키게되었다.

차단부대는 23.00에 Nui Huong 高地 하단에 배치되어 차단 임무를 수행하였으며, 제3소대는 소대장 朴鍾環중위 지휘로 1번道路 西쪽으로 우회하고 공격을 감행하다가, 23 30에 드더어 매복분대와 합세하게 되었다. 소대장 朴鍾環중위는 朴堯錫위생하사에게 부상당한 포로를 치료하도록 지시하고, 崔傾基하사에게 노획한 장비를 수집하여, 포로와 같이 중대본부에 후송하도록 지시하였다.

朴鍾環중위는 여기에서 Nui Huong 高地방면으로, 퇴각한 敵을 추격 공격할것을 건의하였으나, 내대장 金明煥중령은 밀림지대인 Nui Huong 高地에 낮이아닌 야간에, 더구나



〈The Loi 매복전의 전과를 확인하는 여단장 金然奎준장과 참모들〉

敵情도 잘 모르고 공격한다는 것은, 현명 하지 못하다고 타일러, 이를 제지하고 전과확대를 위하여 작전지역 일대를 세밀하게 탐색할 것을 명령하였다.

매복대(장, 金學水하사)와 지원소대(장, 朴鍾環중위), 차단부대(장, 吳錫烈중위)는 전투가 벌어졌던 지역일대를 탐색하여 많은 전과를 올렸는데, 그내용은 "라"항(項)의 전과와 같다.

분대는 23.40에 이르러 敵이 유기한 시체를 수집하여 1번道路에 모아, 1개분대를 다시

근처에 매복시켜 날이 밝은 다음, 다시 작전지역을 재탐색키로 하고, 23.50에 부대를 인솔하여 원대로 귀환하였다.

7월 20일 : 이날 06.10에 중대장 劉鉉發대위 이하 81명은, 어제 밤의 매복지점을 재탐색하여 AR 2정, MI 소총 1정을 습득하고, 주위 일대에 많은 피자욱과 옷들이 흐터져 있는 것을 발견하였는데, 이런 것으로 미루어 보아 중상을 입은 敵이, 동료에 업히거나 죽을 힘을 다하여 퇴각한 것이라고 판단되며, 이들의 수는 약 45명으로서 얼마 후, 모두 죽어간것으로 추정되었고, 그밖에도 많은 부상자가 발생한 것으로 판단할 수가 있었다.

라. 전투후의 개황

해병 제2여단 제1대대는 제2중대 제3소대 제1분대가 19일밤 이룩한 빛나는 전과를, 일반 越南주민에게 널리 전시함으로써, 심리상 효과가 클것을 판단하고 수집된 敵 시체는 가매장을 하는 한편, 노획장비 및 장구 기타등을 1번道路 左측 30m지점에 모아 놓고, 아침 일찍 越南語로 표말을 세웠다.

1번道路는 越南 南北을 잇는 유일한 통로인 까닭으로, 아침부터 주민들의 왕래가 많은 곳이기 때문에, 이와 같은 표말과 敵 시체및 장비는 쉽게 볼 수 있었다. 표말에 이르기를 越南의 평화를 좀 먹은 무리들은, 언제나 이와 같은 참변을 면치 못할 것이며, 주민들가운데 사살된 敵과 친분이 있거나 인척관계가 되는 사람이 있거든, 언제나 그 시체를 찾어가, 敵에게 기만되어 농락된 불상한 한 인생의 죽음에 명복을 빌어 주어도 무방하다고 하였다.

이 전시는 오고가는 많은 주민들이 관람하였고, 我軍의 전과를 확인함으로써 偉國軍의 전투력을 과시하였을뿐 아니라, 심리전에도 많은 도움을 주었다.

7월 21일 : 15.00에 제1대대는 가매장하여 두었던, 敵의 시체들을 매장하는 한편, 장례식을 거행키로 하였다. 이 장례식은 시체가 매장되었던 자리인, Quang Ngai 北方 11km 1번道路에서 거행되었다.

이 식에는 The Loi마을 촌장을 비롯한 700여명의 동민과, 다수의 해병 장병이 참석한 가운데, 대대장 金明煥 중령이 제주(祭主)가 되어 거행되었으며, 마련된 제단에는 향을 피우고, 이지방의 강력한 종교의 하나인 카오다이교(불교의일종) 주지와 스님들이 염불을 올렸다.

식이 끝난 뒤, 이들 敵은 주민들이 지켜보는 가운데 제2중대 장병들에 의해서 정중히 매장되었고, 매장된 묘지앞에는 전시할때 사용한 표말을 꽂아, 차후에도 연고자는 묘를 파가도 무방하다는 것을 알렸다.

我軍 손실 하나 없이 1개 분대가 敵 1개 중대를 섬멸시킨 The Loi 매복전은, 날과 몇 십분만에 그 결말을 치른 것이다.

이 전투에서 我軍은 확인사살 32명, 추정사살 45명, 포로 4명, 60mm박격포 1문, MI 소총 7정, BAR(美제 자동소총) 2정, 카빈소총 3정, 기관단총 4정, 600mm박격포, 방망이 수류탄 10발, 탄띠

8개, 배낭 5개, 지도 6매, 소총 실탄 및 의약품 다수를 노획하는 전과를 올렸으며, 이전투에서 노획한 무기와 장비는 주민들에게 전시하고, 敵 시체는 정중히 현지에 가매장하여, 격전을 치른 我軍이 敵에게 베푼 여유만만한 장례식등은, 청사에 빛나는 전과 못지않은 멋진 대민심리전이었다고 하지 않을 수 없다.

19일 밤, 제2중대 제3소대 제1분대의 매복전과에 접한 연대장 金炳綸준장은, 즉시 무전으로 혁혁한 전공을 치하하고 20일 이른 아침 급거 현장에 나와 전과를 확인, 대원들을 일일히 위로하고 전공을 찬양하여 마지 않았다.

특히 매복선의 중요성을 강조하여 온 주월사령관 蔡命新중장은, 青龍부대에서 거둔 이와같은 매복대의 빛나는 전공에 대하여, 全 사월국군에게 "매복대는 여하히 운용되어야 한 것인가에 대한 좋은 교훈을 주었다"고, 시사하고, 全軍에 그 전투상보를 통해 매복전술을 배우고, 그 뒤를 따르라고 각 부대를 순방하며 직접 교육 하기도 하였다.

분과 1개분대의 병력으로서 1개 중대의 병력을 섬멸시킨 이 The Loi 매복전은, 문자 그대로 통쾌무비(痛快無比)한 전투였으며, 이 전투는 越南에 출군하는 각 나라 보도진에 의하여 자유세계에 전파되어, 韓國軍의 우월성을 과시하고 韓國의 국위를 드높이는데 크게 공헌한것이다.

The Loi 매복전을 전해들은 국내에서는, 많은 인사들이 위를 이어 부대장 앞으로 축전을 보내, 전공을 격찬하였으며, 다음은 그 요지를 간추린 것이다.

합참의장 육군대장 任 忠 植

본인은 7월 19일 해병여단 제2중대 1개 분대가, 1개 중대의 敵에 대하여 섬멸하다시피 타격을 가하고, 막대한 전과를 올린 것은 자월韓國軍의 자랑일 뿐만 아니라 全국군의 자랑이라고 생각합니다. 이 전투에 참가한 해병 용사들의 영웅적인 전투력과 혁혁한 공훈에 대하여 최대의 찬사를 보내는 바입니다.

해군참모총장 해군중장 金 榮 寬

지난 19일 Quang Ngai지역 The Loi마을 작전에서, 越盟 정규군 1개 중대와 조우, 我軍의 피해없이 敵을 완전 섬멸시킨 귀부대 제1대대 제2중대 1개 분대 전원의 침착하고도 과감한 공격정신을 찬양하며, 주야 용전분투하는 青龍부대 全장병과 귀하에게 뜨거운 찬사를 표하는바임.

해병대사령관 해병중장 姜 起 千

19일밤 Quang Ngai 東北方 The Loi 마을에서 잠복 근무중, 敵 1개 중대를 유인 섬멸한 전과를 거둔 金學永 하사 이하 全 분대원의 혁혁한 전과를 높이 치하하며, 青龍부대는 해병대의 명예 선양을 위해 계속 선전분투한 것을 거듭 당부하는 바임.

주월韓國軍사령관 육군중장 蔡 命 新

지난 7월 19일 귀부대에서 거둔 성공적인 결과에 대하여 높이 치하하며, 계속 귀부대의 무운과 전승을 기원함.

이밖에 Ⅲ-MAF (美해병 제3상륙군)사령관은, 제2중대의 1개 분대가 매복전에서 거둔 빛나는 전과는, 세계 전사상 드문 일이라고 극찬(極讚)하고 美 최고 무공훈장을 상신하였으며, 67년 11월1일 越南전선을 시찰하기위해 Chu Lai에 내도한 美 HUMPHRY 부통령에, 의해 이미 내신한 바 있었던 美銀星훈장이 장엄한 의식하에 Chu Lai에서 수여되었다.

한편 해병제20여단은, 매복대 전원에게 훈장을 내신하고, 특히 金學永 하사에게는 우리나라 영예 무공훈장인 乙支훈장을 내신하였는데, 그후 이 훈장은 국방부장관에 의해 승인되었고, 그밖에 분대원 전원에게도 무공훈장이 수여되었다. (부표 제3호 수훈자명단 참조)

§ 전 훈

◇ 정보수집과 기도의 비익

제1대대는 The Loi 매복전투가 있기 전, 지역내 주민이 敵에게 협조적인 것을 감안하고, 또한 敵이 농민으로 가장하여 我軍의 매복대 위치를 포함한 첩보획득에 광분하고 있는 것을 짐작하였으므로, 지역 내 농민들의 영농시간을 일몰전 18.00로 제한하는 등, 敵의 첩보활동을 봉쇄하기에 노력하였으며 我軍의 기도를 숨기는 데 진력하였다.

또한 정성어린 자매결연 등, 주민들에 대한 대민지원의 강화와 지역 내에 배치된 越南 민병대와의 친목을 통하여 敵에 대한 첩보수집에 노력하였던 것은, 이전투를 성공시킨 큰 요인이되었다.

◇ 事前교육의 중요성

The Loi 매복전투에서의 성공은, 매복전에 임하는 각자에 대한 교육이 철저했고, 이에 따라 각자는 임무수행에 대한 확고한 자신을 얻은데 기인하였다고 보는 것이다.

명령을 수령한 분대장은, 원거리 관측으로 지형을 설명하고 이에 따르는 사전교육으로서 실습을 하였고, 각자의 임무를 터득시켰으며, 중대장 역시 반복교육을 통해, 교리의 주입식 교육보다도 실제의 경험과 전훈에 입각한 즉각조치 훈련에 숙달시키므로써 여하한 상황하에서도 당황하지 않고 자신을 가질 수 있게 한 것이다.

우리의 기도를 완전 비익한 채, 매복지역에 진입하였다는 것이라든가 敵에게 사전 발각됨이 없이 1개 분대 병력이 개활지에서 잠복하는데 성공할 수 있었던 것이라든가, 또는 지휘통솔이 힘든 야간에 오로지 약정된 신호에 따라, 분대원 전원이 한사람의 의도대로 움직일 수 있었다는 것은, 몸에 배이도록 터득한 사전 교육이 아니고서는 바랄 수 없는 일이다.

◇ 필승의 신념과 膽力의 배양

이 매복전투에서 기도가 완전 비익 된 1개 분대가, 敵1개 중대 병력을 격멸할 수 있다는 좋은 본보기를 남겼다. 여기에서 가장 중요시 되는 기도비익이란 캄캄한 어둠으로 인하여 파생되는 두려움을 완전 불식(拂拭)하고, 대낮과 같이 사물을 분간하고 지휘통솔의 자신을 가진 대담한 담력

의 소지자가 아니고서는 이룩될수 없는 것이다.

敵은 1개 중대라 할지라도, 「용머리 2호 작전」에서 많은 장비를 고스란히 빼앗겼을 뿐만 아니라 장기간의 전투에서 전사상자가 속출하고 보급이 극도로 좋지 못해, 사기가 극도로 저하되었으므로 我軍 전술책임지역을 통과하는 데는 극도로 겁을 먹고 있었을 것은 뻔한 일이었다. 이와 같은 敵情을 잘 감안하고 있는 해병제2여단의 매복분대는, 사전교육에서 만만한 자신과 이 매복전을 꼭 성공시키고야 말겠다는 굳은 신념을 지닌 관계로, 대담하게 敵을 유인하고 섬멸하게 된 것이다.

정면으로 다가오는 敵을 보고도 매복대의 기도를 폭로함이 없이, 조준사격이 가능할 때까지 기다렸다는 것은 순간적이긴 하나 이 전투의 승패를 좌우하게 된 계기가 되었다.

◇ 추격의 중요성

불의의 我軍 일제사격으로, 敵은 더욱 혼란을 자초하였으나 이와 같은 호기를 놓치지 않고 매복분대는 이를 과감히 추격하므로써, 퇴각한 敵이 부대를 재정비한 다음, 역습할 수 있는 시간적 여유를 주지 않은 것은 전과를 확대한 중요 요인이었다.

◇ 분대지휘의 우수성

金學水 분대장은 자신이 직접 敵을 사살하는 것 보다도 敵의 도주방향을 확인하고, 분대의 공격 방향을 유도하였으며 사격시 예광탄(曳光彈) 비행방향을 주시하고, 분대원 각개 병사의 사격을 통제하는 데 힘썼다. 뿐만 아니라 분대장은 신속하고 정확한 상황보고로서, 중대장의 적절한 상황판단을 가능케 하고 효과적인 화력지원을 할 수 있게 하였다.

평소 분대장은, 우수한 지휘통솔력으로 분대원이 일치단결하여 분대장을 신뢰하고 명령에 절대 복종하므로서 분대장은 분대원을 뜻대로 움직일 수 있었다.

한편 중대장은 천야(薄夜) 매복대가 배치된 중대 관측소에서 매복대를 격려하고, 유사시의 병력출동과 화력지원을 준비하고 있었으므로, 지원부대의 출동이 신속하고 조명사격의 적절을 기할 수가 있었으며, 분대원은 평소 중대장을 믿고 안심하고 싸울 수 있었기때문에 매복대의 사기가 극도로 고조되어, 빛나는 전공을 세울 수가 있었던 것이다.

§ 참전자의 증언

포병대대장 李 鉀 石 중령

(1971년 4월 22일 해병사단 포병연대 회의실에서 증언, 현재 중령)

우선 The Loi 매복전에서 많은 전과를 거둔 것은 무엇 보다도 포병대대장과 보병대대장 (제1대대장 金明煥 중령)과의 평소 긴밀한 협조의 소산이라고 할 수 있다. 특히 金明煥 중령이 포병 화력운용에 밝은 점이 성공의 요소였다고 말하고 싶다. 평소 제1대대장 金중령과는 늘 전화로 매복지역에 대한 화력지원에 관하여 의견을 주고 받았다. 제1대대에서 야간매복이 있을 때마

다; 나는 작전장교를 시켜 매복지역에 대한 화집점(火集點) 확인을 하였다. 특히 이날 매복에는, 나도 이상한 예감이 들어 제1대대장과 막 전화를 주고 받았다. 제1대대장의 말이 "만약 우리 매복지역에서 소총 소리만 났다 하면, 무조건 그 주위에 조명하고, 요청하는 지역에 포탄을 퍼부어 달라"는 것이다.

제1대대 제2중대 주위에서 요란한 소총 사격 소리가 들려오더니, 아니나 다를까 제1대대장한테서 전화가 왔다. 예감이 적중했으니 빨리 조명을 띄우면 수확이 좋다는 것이다. 즉시 조명사격으로 지원하였는데 잠시 후, 매복지점 1km 東쪽에 폭탄을 쏘아 달라면서, 증원부대나 퇴각하는 敵을 섬멸하여 달라기에 그대로 지원했다. 나는 조명 사격을 명하고 望樓에서 보니 정면 제2중대 기지 北方 1km정도의 개활지에서 我軍 매복대가 敵을 추격하는 모습이 눈에 보였다. 나는 보병 대대장이 요청하는 지역은 물론, 매복대에 피해가 없는 지역까지 매복대를 중심으로 완전히 포탄 밭으로 갈아 엎었더니, 잠시후 제1대대장이 포 사격을 그만 해 달라고 하면서 포탄이 V C 공두니를 쫓아 때리니, 보병들의 추격에 장애가 된다고 하였다. 그래서 나는 즉시 V.C이 도주하는 방향앞 500m 정도 쯤으로 사격토록 하였더니 잘 됐다고 말을 하였다. 다음날 아침에 현지에 나가 들은 바에 의하면, 포탄에 맞아 사살된 敵도 많았다는 것이다. 나는 이 작전을 통해서 보병 지휘관은 敵과 교전시, 포병 화력을 적절한 시기와 장소에 잘 이용할 줄 아는 지휘관이라야 我軍 손실을 없애고, 敵에게 타격을 줄 수 있지 않나 하고 생각했다.

작전참모 李 建 祐 중령

(1971년 2월 3일 국방부 전사편찬위원회에서 증언, 현재 중령)

The Loi 매복전은 「용머리 2호작전」이 끝나가면서 있었던 성공적인 분대 매복전이었다.

The Loi는 해병 여단 본부 南쪽 6.5km 제1대대 제2중대 (장. 劉鉉泰 대위) 기지 北쪽 1km지점의 숲이 많은 지역이며, 南쪽으로 Quang Ngai 省에 연결되는 1번道路가 이 The Loi마을 지역 東쪽을 南北으로 가로 질러 뻗어있다.

달이 밝은 밤을 택해 敵들은 東쪽 Batangan 半島 입구에서 해상 보급선을 이용해서, 무기나 식량, 실탄등을 운반, 상륙시키고 운반대열이 곧 동인되어 西쪽 山岳으로 운반, 이곳에 있는 越盟軍에 제공되어 왔었다.

그렇기 때문에 야간에는 이들의 예상통로상에 매일 자리를 변동해 가면서 매복을 해 왔으나 접전이 없었다.

그런데 The Loi 매복은 「용머리2호 작전」으로 敵의 보급線을 나포하고, 이곳에 적재되었던 무기를 손쉽 노획할 수 있었지만, 이 사실을 감안한다면 敵은 틀림없이 이에 동원 되었던 운반대열이 東쪽에서 西쪽으로 이동해 올 것이라 판단하여, 이날은 평소에 비해 많은 매복을 실시하였다.

경험 있는 분대장, 분대원으로 매복대를 편성하여, 가장 유력한 보급물 운반대열 이동路上에 위치한 제1대대 제2중대에서는, 道路 교차로 에서 조금 떨어진 숲을 피해 3개의 小路가 교차되는 곳에 1개 분대 매복을 강화하여 기다리고 있던 중, 밤늦게 검은 물체가 매복대열 東쪽 前方에서 움직이는 것을 목격하고, 先頭는 조금 통과시키고나서 中央 대열이 통과하기 적전에, "크레모어" 소총등을 사용, 집중사격을 가함으로써 1개 분대로 敵 1개 중대규모를 박멸하였다.

제1대대 작전장교 金 宗 起 소령

(1971년 5월 21일 국방부 전사편찬위원회에서 증언, 현재 중령)

1번道路 東쪽에서 움직이고 있던 敵이, 다음날에는 西쪽으로 나타나는 것으로 보아, 敵은 틀림없이 1번道路를 밤에 통과하고 있다는 것을 알게되었다. 여기에 화가난 대대장 金明煥중령은 매복전으로 敵을 때려잡기로 결심하고, 제2중대장에게 매복교육을 중점적으로 실시할것을 지시하게 되었다.

대대장도 여러차례 중대까지 나와 매복교육을 살폈고, 매복전에 필요한 담력(膽力)과 敵을 발견하였을 때의 조치에 관해 큰 관심을 가지고 있었다.

이렇게 근 1개월동안에 걸쳐 실시한 매복교육은, 큰 성과가 있어 나중에는 포복을 하더라도 눈에 조금도 띄지 않을 정도가 되었다.

대대는 The Loi 매복전 말고도 여러차례의 매복전에도 많은 성과를 거두었지만, 그중에서도 전과가 가장 많은 것은 이 전투였다.

중대장에게 매복분대장이 누구냐고 물었더니, 金學永이라고 하면서 파월된지도 얼마되지 않아 경험이 적으나, 지휘능력은 충분하고 1개월동안 연습을 하였으니 문제없을 것이라는 중대장 劉鉉燊대위의 대답이었다.

이 매복전의 특징은, 개활지(開闊地)를 매복지점으로 택한것이었고 추격을 해서 전과를 확대하였다는 것이다. 야간 매복에서 추격은 금물이지만 개활지인 관계로 조명탄의 충분한 지원이 따른다면 문제될 것은 없었다.

제1대대 제2중대장 劉 鉉 燊 대위

(1971년 4월 14일 해병 제5여단 비서실에서 증언, 현재 소령)

중대장으로 부임하여 중대원의 매복에 대한 관심을 관찰해 보니, 전부가 매복에 나가는 것을 두려워하고 있었다. 일종의 공포심에 사로잡혀 있었다고 할 수 있을 것이다. 여기에서 나는, 그 원인을 분석하고 이에 대한 조치로서 우선, 중대기지에서 근거리이면서도 敵의 활동이 빈번하고, 만일의 경우 중대에서 보유하고 있는 공용화기의 지원이 가능하며, 신속한 반격부대 투입이 용이한 곳을 선택하여, 매복에 대한 교육을 계속 실시해 왔다. 이와 같이 매복에 대한 실제 교육을 반복 실시하여 오다가, 6월 14일 중대기지 西北方 1.5km지점에서 야간 매복대가 접전하는일이 생겨, 나는 평소에 강조한 사실을 방증해주어 이후 중대원은, 어느 정도 매복에 대한 자신을 갖게되어 이후에는 서로 다투어 매복을 나가려고 했다.

특히 나는 "그레모어" 배설, 접근유도, 사격집중, 가진지(假陣地)운용, 위장매복, 야간포복기동, 기도비익 등을 계속 강조하였다. 그래서 매복실시 출발전에, 나는 하루도 빠짐없이 군장, 복장, 휴대품 (특히 담배, 성냥)을 검사하였다. 그러던 중, 7월 19일 越南만병대 소대장(Duyen phuoc마을 거주) 이 찾아 와서 하는 말이, 오늘 밤 적어도 1개 소대 정도의 V C이 중대 기지 南方 1km지점 일대로 통과, 西쪽으로 이동할 것이라는 것이다. 그래서 나는 역정보일것이라고 판단 하였으나, 이날은 틀림없이 접전이 있을 것 같은 생각이 들어, The Loi 마을 (4), 그러니까 중대기지 北쪽 1km, 小路 3거리에 매복을 실시할것을 결심하고, 특수 매복대 편성에 착수하였다. 매복 분대장을 선발하는데 金學永 하사가

자신있게 해 보겠다기에, 평소 침착한 성격의 金하사였기에 나는 그의 희망을 받아 들였다.

식사 후 19.00에 이들을 집합시켜 군장검사를 하고 20.00에 기지에서 출발시켰다. 특히 이날 출발 전에 소대원을 상황실 지붕 위에 오르게하고 현지를 관측하면서 교육을 시켰다. 20.00에 출발한 매복 분대로부터 완전 기도비익이 된 채, 매복지점에 진입하였다는 보고를 받았다. 이후 나는 줄곧 신경을 곤두세워 매복지 일대를 관망하던 중, 22.00에 갑자기 매복분대에서 예광탄이 5~6발 동쪽으로 날았다. 곧 상황실에 들어 가 확인하니 敵과 부닥친 상태에 있었다. 계속 "코레모어" 기지와 4.2" 박격포 조명 사격을 요청, 81mm 조명탄을 매복지 상공에 띄우고 대대에 보고, 105mm조명사격 지원을 요청하였다. 상황 발발 20분 후에는 제3소대(장, 朴鍾環 중위)를 반격부대로 출동시켰고, 10분 후에는 제2소대(장, 吳錫烈 중위)를 출동시켰다. 나는 무전기를 들고 상황실 지붕 위에서 계속 상황을 관측하면서 지휘를 하였는데, 그 때 V.C 수명이 東쪽으로 도주하는 것이 발견되었다. 즉시 나는 105mm, 155mm포격으로 퇴로 차단 사격을 요청하여 많은 포탄을 퍼부었으며, 조명하에 반격 소대들은 야간 추격 작전을 감행하면서 V.C의 뒷통수를 갈겼다. 우선 밤중에 확인된 전과는 사살 27명, 추정사살 40여명, 포로 4명, 소총 15정, 을 노획하고, 다음 날 아침에 전과 확대를 위해 실시한 탐색에서 사살 5명, 소총 5정, 60mm박격포 1문을 추가로 노획하였다.
이 매복전에서 我軍 피해는 부상자 1명도 없었다. 전과로 보아, 敵은 1개 중대 규모로 추정되었다. 다음날 10.00에 青龍부대장, 대대장, 인접 美 해병 사단장이 현장에 오셔서 찬사와 격려를 해 주었고, 나는 이 전공으로 화랑무공훈장을 받았고 분대장 金碧永하사 이하 全 분대원이 훈장을 받았다.

11. 小 部 隊 戰 鬪 (1967년 7월 1일부터 1967년 7월 31일까지)

참조 : 首都사단 별책부도 제 55.56.57 호
제 9사단 별책부도 제 58.59.60 호
해병제 2 여단 별책부도제 61 호

7월 1일 : 해병제2여단은 이날 제2대대(장, 高哲勳 중령) 제7중대(장, 張義平 대위)는 13.10에 중대기지 관망대에서 2.3km 東쪽에 있는 Loc Son 마을(1) 앞 43高地 하단에서 수상한 행동을 하고 있는 V.C 6명을 발견하고 이를 섬멸하기 위하여 확률이 높은 81mm 박격포 사격을 발견지점 일대에 대하여 가하였다.

이 포격으로 敵은 그대부분이 포살(砲殺) 된 것으로 추정(推定) 되었으나 확실한 전과는 현지를 탐색하지 못하여 알수없었다.

7월 3일 : 제9사단 제28연대 제9중대(장, 李富鏞 대위) 탐색조 20명은 Tuy Hoa 南쪽에서 16km Phu Huu 마을 東쪽에 배치 되어 매복근무중 이날 01.40에 이르러 마을에서 식량을 약탈하고 입산하는 수 미상의 敵을 발견하자 숨을 죽이면서 敵을 매복지점까지 유인한 다음 일시에 "크레모어" 및 기습사격으로 敵으로하여금 응전할 시간여유를 주지 않는, 전격적인 집중공격을 가하여 敵사살 3명과 쌀 20kg, 기타 5개 품목을 노획하는 전과를 올렸다.

7월 4일 : 해병제2여단은 이날 제2대대(장, 高哲勳 중령) 제6중대 (장, 金燁鎭 대위)는 Cong Phuoc 마을 (1) 중대기지 東南쪽 1,2Km 일대를 탐색하기 위한 소부대 활동을 전개하다가 09.40에 이르러 南쪽 30高地 하단부근에 숨어있던 V.C으로 부터 10여발의 소총사격을 받았다.

이때 중대는 갑작스러운 일이라, 즉시 敵과 같은 소총사격으로 응전하는 동시에, 일부 병력을 잠복 엄호사격으로 반격하여 敵예상 잠복지 일대를 탐색토록하였으나 사방에 피흘린 자국만 발견하였을 뿐, 전과는 확인 할수가 없었다.

7월 5일 : 제 9 사단 제29연대 제 9 중대 (장, 許 塩 대위) 제1소대 20명의 매복조는 Ninh Hoa 南쪽 6km 지점에서 매복근무중 이날 02.45에 이르러 Han Cha Roag 川에 Ninh Hoa 西方面으로 이동하는 敵 1개 소대를 발견하자 즉각 조심스러운 선멸공격 태세를 갖추게 되었다.

이때 소대장은 침착하게 敵의 동향을 감시하면서 敵의 첨병을 그대로 통과시킨 다음 敵의 본대가 "크레모어" 유효사정 거리내를 지나갈 무렵까지 기다리고 있다가 미리 매설해 놓은 "크레모어"와 수류탄 투척, 그리고 소총사격을 일시에 집중적으로 퍼부어 순식간에 敵 13명을 사살하고 1명을 사로 잡는 한편 소총 11정과 실탄 329발등 매복전에서 보기 드문, 전과를 거두었다.

한편 같은날 제29연대 제12중대(장, 崔漢初 대위)는 Ninh Hoa 西쪽 7km 지점에서 소대장이 지휘하는 11명의 매복조가 근무중 20.00에 이르러 식량을 약탈할 목적으로 추측되는 수 미상의 V.C 과 불시에 서로 부닥치게되어 약 5분간에 걸쳐 치열한 교전을 벌인끝에, 敵사살 5명을 비롯하여 소총 4정, 실탄 180발, 기타 17점을 노획하는 전과를 거두었다

한편 이날 **해병 제2여단** 제2대대(장, 高哲勳 중령) 제7중대(장, 張義卓 대위)는 1개분대 규모의 병력으로 하여금 중대기지 東쪽 2.5Km 떨어진 지점에서 주간 정찰을 실시한다음, 이어, 야간매복토록 하였으나 이들이 매복지점으로 이동중, 마을 西쪽 조그마한 능선에서 갑자기 V.C 으로 부터 20여발의 소총 사격을 받아 1명의 부상자를 내게 되었으나 분대는 조금도 동요하지 않고 수임(受任)된 야간매복을 계획대로 실시하였다.

7월 6일 : 제9사단 제30연대 제11중대(장, 林相澤 대위)의 청음조 2명이 Nha Than Ang 西南쪽 13km 지점에서 청음활동을 전개하던 중에, 이상한 소리를 듣고 조심조심 10m 앞으로 접근하여 관측한 결과 탐색조로 보이는 수 미상의 敵이 숨어있는 것을 확인하고 즉각 수류탄을 투척한 후, 부근일대를 샅샅이 탐색한 결과 敵 2명이 사살되고 소총 2정, 실탄, 114발 수류탄 3발을 노획하는 전과를 거두었다.

같은 날 **해병제2여단** 제2대대(장, 高哲勳 중령) 제7중대 (장, 張義卓 대위)는 06.30에 Nam Yen 마을 (2) 중대기지 東南方 1.2km 부근을 정찰중 V.C이 매설한 60mm박격포 불발탄으로 만든 "부비트랩" 2개를 발견 하는 즉시로, 이를 제거하고 계속 임무를 수행하다가 07.20에 이르러 Nam Yen 마을 (2) 쪽에서 15발의 敵 소총 사격을 받게되자 이로 인해, 노출된 敵을 향하여 즉시로 반격하며 敵사격 지점에 진출하였으나 敵은 이미 퇴각

한 연후에서 전과를 확인하지못하였다.

7월 9일 : 首都사단 기갑연대의 제 2 중대 예하 제2소대의 탐색정찰대는 이날 04.30에 Binh Khe 西北쪽 약 14km 지점의 능선을 탐색하다가 36세 가량의 여자 1명이 보따리를 들고 도주하는 것을 목격하고 그 주위에 V.C이 은신해 있을 것으로 판단한 즉시로 정밀탐색중에 V.C 1명이 도주하는 것을 사살하여 소총 1정을 노획하였다.

또한 제1연대 예하 제4중대의 제2소대는 Hoa Dong 마을 (2) 부근에서 야간 매복중에 V.C 3명을 "크레모어" 살상범위까지 접근하도록 기다려 "크레모어"를 폭발과 동시에 집중사격을 퍼부어 敵 2명을 사살하였으나 나머지 1명은 땅을 의지하고 수류탄을 던지면서 대항하는 것을, 분대장 李慶模 하사가 날은 포복으로 우회하여 敵과 육박전 끝에 무난히 이를 사로 잡았다.

한편 **제9사단** 제29연대 제12중대(장, 崔漢初 대위) 매복조 13명은 야간매복 임무를 띠고 이날 17,00에 중대전술기지를 출발하여 매복지점으로 가던 도중, Ninh Hoa 南쪽 8km 지점에서 수 미상의 敵과 서로 부닥치게 되었는데 이때 我軍은 민첩한 전투활동을 전개한 끝에 약 5분간에 걸친 교전을 벌이게 되었다.

이 전투에서 敵 1명을 사살하고 경기관총 1정을 노획하는 전과를 거두었다.

또한 제29연대 제12중대(장, 李成洛 대위)의 매복조는 주간매복 임무를 띠고 Bnh Biinh 山 (중대전술기지로 부터 西쪽으로 24km 지점) 하단부에서 매복근무중 이날 09.00에 이르러 수 미상의 V.C으로부터 기습을 받았다.

이때 매복조는 즉시 중대본부에 무전으로 보고하는 동시에 민첩한 반격전을 전개하여 약 5분간에 걸쳐 선전분투한 끝에 敵을 격퇴시켰다.

7월 10일 : 해병제2여단은 이날 14.00에 Nui Tron, OP (여단본부 西南方 15km 지점 171高地 정상)에서는 東南方 2km 지점에서 V.C 6명을 발견하게 되자 곧 105mm 포사격을 요청하여 왔으므로 여단에서는 이에 응하여 곧 수발의 포격으로 일대를 제압하여 추정(推定) 사살 3명의 전과를 거두었으나 敵情관측의 역할만을 수행하던 OP였기 때문에 현지를 탐색 할 수는 없었다

또한 이날 11.30에 업무연락차 제10중대에 왔다가 돌아 가던 여단본부 소속 찝차가 An Diem 마을 (2) (제10중대 기지 東南方 400m) 앞 道路 상에서 敵으로부터 피격(被擊), 찝차가 전복되어 운전수가 부상을 입었다.

이를 안 제10중대(장, 姜鼎信 대위)는 곧 1개분대의 엄호부대를 출동시켜 부상한 운전수를 구출하고 전복된 차체(車體)를 기지내로 회수하였다.

7월 11일 : 首都사단 기갑연대의 제 3중대 예하 제 3소대의 매복조는 Binh Khe 西南方 13km 지점의 山岳지대에서 상기 매복중에, V.C 2명이 「와지선」을 따라 이동하고 있는 것을 발견하고 소총 사격으로 이를 사살하여 소총 1정과 약간의 실탄을 노획하였다.

한편 **해병제2여단** 이날 10.00에 제 1대대(장, 金明煥 중령)제 3중대(장, 文守長 대위)는 중대기지 외곽지인 東南方 1.4km 지점 42高地 南方 기슭에서 무엇을 하는지 알수 없는 V.C 30여명을 발견하고 즉시 81mm 박격포탄을 퍼붓는 동시에 더욱 확실한 전과를 거두기 위하여 제 1소대(장, 李茂吉 소위)를 출동시켜 박격포 사격의 엄호하에 敵을 공격하고 부근일대를 탐색케 한 결과 2명의 敵시체를 발견하고 수류탄 7발을 노획하였는데 이로 미루어 보아 敵이 많은 인명손실을 본것으로 짐작할 수 있었다.

또한 이날 13.20에 An Hoa OP(여단본부에서 16km 西부 山岳지대에 위치)에서는 南쪽 4km 지점에서 V.C 5명이 걸어가는 것을 관측한 결과 105mm 곡사포 사격을 가하여 V.C 2명을 사살하였는데 이것은 항공기(L—19)에 의해서 확인 할수가 있었다.

7월 12일 : 제9사단 제28연대 제10중대(장, 金相浩 대위)의 탐색조는 My Tuong 마을(Tuy Hoa 西南쪽 15km 지점) 北쪽에서 매복 근무중, 이날 19.00에 이르러 西에서 東으로 이동하는 수 미상의 敵과 부닥치게 되자 즉각 분대장의 명령에 따라 집중사격을 가하면서 교전을 벌인끝에 敵 2명을 사살하고 "칼빈" 1정과 실탄 10발, 그리고 TNT 3$^{1}/_{2}$ 기타 6점을 노획하는 전과를 거두었다.

한편 이날 **해병 제2여단** 제1대대(장, 金明煥 중령) 제1중대(장, 尹昌烈 대위)는 09.50에 중대기지 東南方 2km에 있는 Phuoc Son 마을 (1) 주위를 탐색하다가 교묘히 숲에 매설한 敵의 60mm박격포 불발탄으로 만든 "부비트랩"에 접촉 폭발되어 安泰乙 일병외 2명이 부상하여 "부비트랩"에 대한 주의심을 더욱 높였고, 40분후, 같은 지역을 탐색하면 중대의 일부 병력은 Phuoc Son(1) 마을 앞 道路근처에서 V.C 1개분대와 교전 하게 되었다 我軍은 적절한 사격과 기민한 기동으로 계속 용전 분투하여 V.C 5명을 일거에 사살한다음 MI 1정, 수류탄 8발을 노획하였다.

또한 이날 제 2대대(장, 高哲勳 중령) 본부중대는 23.50, 대대 CP내 중대기지에서 81mm박격포 요란사격을 실시하다가 기지 東쪽 700m지점 숲속으로 부터 V.C의 저격

을 받아 孫梁秀 하사가 쓸어져 꽃다운 청춘을 끝마치게 되었다

7월 13일 : **제9사단** 제28연대 제12중대(장, 李成洛 대위)의 제 2소대는 Phuoc Nong 마을 (Tuy Hoa 南쪽 6km 지점)에서 주간 매복근무중, 약 2km 南쪽에서 敵 3명이 이동하는 것을 발견하고 즉각 매복조를 南쪽 1km지점에 이동배치하여 敵의 통과를 기다리고 있었다.

그뒤 12.10에 이르러 敵 3명이 매복조 유효사거리 내를 통과할 찰나, 미리 설치 해놓은 "크레모어"를 일제히 터뜨려 敵 3명을 사살하고 소총 1정과 수류탄 3발 및 M79실탄 11발과 그밖에 소총실탄 90발을 노획하는 전과를 거두었다.

7월 15일 : **首都사단** 제 1연대의 제12중대 예하 제2소대는 我軍의 계속적인 작전으로 분산된 敵이 병력을 재편성하기 위하여 소부대 단위로 Phu Cat山쪽으로 이동하고 있다는 첩보를 입수하는 즉시로 이를 섬멸하기 위하여 13일부터 15일까지 2박 3일동안 356高地 (Cui Nhon 西北方 약 32km)의 東北方에서 매복하게 되었다. 소대장은 1개분대의 부하를 인솔하고 An Duc으로부터 356高地의 東쪽 계곡으로 이르는 삼거리에서 3개조로 편성 배치하여 매복중에 15일 07.30에 이르러 敵兵이 위장을 하고 접근하여 오는것을 8km전방까지 유인한 다음 "크레모어"를 폭발시켰으나 敵이 낮은 포복으로 접근하고 있었기 때문에 살상하지 못하였는데 그 직후에 탈주하려는 敵에게 집중사격을 퍼부어 그중 2명을 사살하고 소총 2정을 노획하였다.

또한 기갑연대의 제 1중대 매복조는 지역내에서 2박 3일간에 걸친 매복임무를 수행하다가 이날 16.40에 "정글"을 헤치면서 이동하고 있는 敵 2명을 발견하는 즉시로 이를 포로로 하기 위하여 은밀히 포위망을 형성하던 중에, 敵은 我軍을 발견하고 교묘히 "정글"에 은폐하여 산발적으로 사격을 가하면서 동굴속으로 은신하기 시작하였다. 이때 金榮三병장은 매복조원들의 엄호를 받으면서 동굴에 뛰어들어 가서 敵을 모두 사살하고 소총 2정을 노획하였다.

7월 16일 : **제9사단** 제29연대 제6중대(장, 金亨德 대위) 매복조는 (Ninh Hoa 北쪽 17km 지점) Nui Daw山 하단에서 매복근무중 이날 17.30에 이르러 敵 6명이 下山하는 것을 발견하고 이를 매복조 유효사정 거리내에 까지 유인하였다.

그리하여 敵이 매복조 5m 전방에서 小路를 따라 이동하려고 할때, 미리 설치해 놓았던 "크레모어" 3발을 일제히 폭발시켜, 한명의 생존자도 없이 모조리 6명을 사살하고 소총2

정과 지뢰 2발 그리고 TNT 0.9㎏와 실탄 8,780발을 노획하는 전과를 올렸다.

7월 17일 : **제9사단** 제29연대 제8중대(상, 柳玉倫 대위) 제 1소대는 야외훈련을 겸한 주간정찰을 실시 하기위하여 Ninh Hoa 北쪽 16km(174高地) 일대에서 정찰활동을 전개하였다.

그런데 이날 10.40에 이르러 수 미상의 敵이 동굴에 숨어있는 것을 발견하자 즉각 敵의 퇴로를 차단하고 경계조를 출입구에 배치한다음 탐색조로 하여금 재빨리 동굴내부에 수류탄을 투척시켰다.

그러자 천지를 진동하는 듯한 요란한 폭음소리와 함께 동굴내부에는 자욱한 연기가 뒤덮였다.

이윽고 만물이 잠자는듯 한 고요한 적막이 잠시 흐른뒤, 정찰조가 동굴속에 들어가 샅샅이 탐색한 결과 폭살된 敵 4명의 시체를 확인하고 소총 4정과 수류탄 12발 그리고 실탄 209발과 문서 120건을 비롯하여 책자 81권등을 노획하는 전과를 거두었다.

7월 18일 : **제9사단** 제29연대 제2대대(장, 宋瑞奎 중령)의 특수정찰대는 정찰임무를 띠고 Nui Danh (대대본부로 부터 北쪽으로 12km 지점) 左 단부에 이르러 탐색활동을 전개하고 있었다.

그런데 이날 09.40에 이르러 敵 1개소대와 서로 부닥치게 되었는데, 이 때정찰대는 대장명령에 따라 일시 불란한 동작으로 敵과의 교전을 벌였으나 특기할만한 전과는 없었다

7월 19일 : **首都사단** 제 1연대 예하 제10중대(장, 李廷麟 대위)는 Vinh Long 마을 (2)를 탐색할 목적으로 이날 08.00에 중대기지를 출발하여 제 1 및 제 2소대를 右측으로, 제 3소대를 左측으로 산개하는 동시에 중대본부를 중앙으로한 횡대 대형을 유지하면서 진격하게 되었다. 이때에 중대의 최선두에서 첨병의 임무를 맡고있던 金昌錫 일등병은 사람의 발자국이 있는 동굴을 발견하자 곧 미리부터 약정되어 있는 완수 신호로써 신속히 본대에 연락하여 부대를 정지시키게 한다음 서서히 동굴쪽으로 접근하여 V.C 2명이 숨어 있는 것을 확인하는 즉시로 이 상황을 보고하였다. 이 보고를 받게된 중대장은 즉시 동굴을 포위하여 敵을 모조리 포로로 하고자 하였으나 敵은 동굴속에서 수류탄을 던지면서 완강하게 저항하므로 하는 수없이 이 敵을 모두 사살 하였다.

한편 기갑연대 예하 제 3중대의 제 3소대 제 3분대는 장기 매복임무를 띠고, 전술책임지역내에 위치한 Huu Giang 마을 부근에서 매복 중에 약 1개분대 규모의 敵이 접근하고

있는 것을 조기에 발견하고 敵의 접근을 기다리고 있었으나 敵은 전방 약 50m 지점까지 다가오다가 갑작스럽게 방향을 바꾸어 左측으로 이동하므로 분대장은 敵의 퇴로를 차단할 목적으로 분대를 직접 지휘하여 우회하는 순간, 敵과 치열한 교전을 전개 하게된 끝에 趙鍾吉 병장이 부상을 입고 후송되었다.

7월 20일 해병제2여단 제 1대대(장, 金明煥 중령) 제 2중대(장, 劉鉉泰 대위)는 19일 밤에 있었던 The Loi 매복전 (本文 The Loi 매복전 참조)에서 혁혁한 전과를 올린 다음날인 이날 07.00에, 전날, 야간 매복지역 The Loi 일대를 재탐색하여 敵 시체 1구와 AR 2정 그리고 M1소총 1 정을 추가 노획하였고 또한 이날 11.30에는 숲속에 숨어 있는 V.C 용의자 2명을 체포하여 포로 심문반에 압송하였다.

7월 23일 : 제9사단 제29연대 제12중대(장, 崔漢初 대위)의 매복조는 Ninh Hoa 西南쪽 4km 지점 Hon Mot(2) 하단에서 매복근무중 이날 02.50에 이르러 V.C 1개 소대가 西쪽에서 東쪽으로 이동하는 것을 발견하고 매복지점까지 敵을 유인한다음, 일제히 소총사격을 가하는 동시에 수류탄 투척과 "크레모어"를 폭발시켜 敵 5명을 사살하고 소총 2정 및 적탄통 1개를 노획하였다.

한편 이날 해병제2여단 제 1대대(장, 金明煥 중령) 제 3중대(장, 文守長 대위)는 중대기지 北方 1.2km 지점 능선 하단을 탐색하다가 15.20에, 선두에서 과감히 전진하던 權元鉉 일병 이 대인지뢰 폭발로 전신에 파편상을 입고 전사하는 인명피해를 입었으나 敵과의 접촉없이 기지로 돌아 갔다.

7월 24일 : 首都사단 제 1연대 예하 제10중대는 분대 단위 규모의 부대로서 매복임무를 수행하여 오던 중, 敵의 역매복에 대비하여 이날, 제 1소대장에게 소대단위 매복을 명령하였는데 이에따라 제 1소대장은 소대를 지휘하고 이날 18 40에 중대전술 기지를 출발한 다음 Yinh Long 마을(2) 北方 약 500m 지점에 진출하게 되었다 이리하여 소대장조와 선임하사관조의 둘로 구분하여 50m간격을 두면서 매복하고 있던 중에 22.30에 이르러 소대장이 위치하고 있는 東측방에 敵 7명이 나타난 것을 발견하게 되었다. 이리하여 소대장은 즉시 全 소대원에게 약정된 신호를 통하여 敵을 "크레모어" 살상지내 까지 접근하기를 기다리도록 한다음, 집중사격으로 일격에 敵을 섬멸하라고 명령하였다. 그뒤에 소대장은 계속 敵을 감시하면서 살상지대까지 완전히 들어오는 것을 확인하는 동시에, 사격명령을 내리자 全 소대원은 "크레모어"를 폭발하고 수류탄을 투척하는 한편 소총의 집중

사격을 가하여 그 중 6명을 사살하고 권총 2정을 노획하였다.

다음날인 25일 아침 일찍, 중대장은 가용병력을 직접 지휘하여 제 1소대의 매복지점에 도착한 다음 지역내를 탐색하다가 Xinh Long마을(2) 北쪽 小河川변의 숲속에서 敵의 동굴을 발견하여 또다시 敵 3명을 사살하고 엽총 3정을 노획하였다.

한편 **제9사단** 제28연대 제8중대(장, 朴泰奎 대위)는 이날 14.10에 주민으로부터 Phu Thanh 마을 (3) Tuy Hoa 北쪽 11km 지점에 V.C 3명이 나타났다는 긴급신고를 받고, 즉시 42" 박격포 소대에서 6명과, 제 8중대에서 7명을 차출(差出)하여 도합 13명으로 편성된 1개조를 출동시켜 과감한 포위작전을 전개하였다.

이 전투에서 我軍은 한명의 부상자도 없이 敵 3명중의 2명을 사로 잡고 "칼빈" 1정과 탄띠 3개 그리고 수류탄 9발과 약품 20종을 비롯하여 실탄 30발 등을 노획하는 전과를 거두었다.

또한 이날 **해병제2여단**에서는20.00에 제 2 대대(장, 高哲勳 중령)제 7중대(장, 張義平 대위)의 매복대는 기지 南方 1km 지점 Dong Phuoc 마을 (5) 南쪽끝 하천(河川) 부근에 진입하다가 敵이 매설한 "부비트랩"을 밟고 폭발되어 매복대의 일원인 韓龍雨 일병이 전사 하므로 예정된 매복임무에 변경이 생겨, 매복대는 명에 따라 그대로 기지까지 돌아가지 않을수 없었다.

7월 25일 : **首都사단** 제 1연대의 제10중대(장, 李廷麟 대위)는 24일 Yinh Rong 마을 부근에서 제1소대가 사살한 敵을 越盟 정규군으로 판단하고 제 2소대장에게 Ynh Rong 마을 (1)과 (2) 사이에 매복하여 지역내에서 준동하는 敵을 섬멸하라고 명령하였다. 제2소대는 마을 부근에 있는 小河川을 사이에 두고 그 北쪽에는 소대장조가, 그리고 南쪽에는 선임하사관조가 각각 매복하던 중에 이날 21.20에 이르러 선임하사관조는 小河川을 따라 Yinh Long 마을 (3)으로 이동하고 있는 敵을 발견하고 집중사격을 가하였으나 敵은 河川둑을 이용하면서 극력 저항하므로 彼我간에 잠시 수류탄전을 전개하게 되었다. 이와 동시에 곧 포병의 조명사격을 요청하여 敵이 분산 도주하면서 버리고간 소총 1정을 노획하고 예비매복 지점인 Yinh Long 마을 (3) 西南方으로 이동한 다음, 매복임무를 계속 수행하였다. 다음날인 25일 06.00에 소대장이 직접 지휘하여 지역일대를 탐색한 결과 숲속에 쓰러져 죽은 敵의 시체 3구를 발견하였으므로 이를 모두 매장한 다음 기지로 복귀하였다.

한편 **제9사단** 제29연대 제 6중대(상, 訶 塡 대위)의 26명의 매복조는 Thon Tonkne마을 (Ninh Hoa 南쪽 7km)에서 매복근무중, 이날 20.25에 이르러 야음을 이용하여 마을에 침입하려는 V.C 약 1개 소대와 조우하게 되었다.

이때 소대장은 침착하게 소대를 지휘하면서도 과감한 전투를 벌인끝에 敵 3명을 사살하고 소총 3정을 노획하는 전과를 거두었다.

또한 이날 **해병제2여단** 제 2대대(장, 高哲勳 중령) 제 6중대(장, 金聲鎭 대위)는 이날 09.20에 중대 東北方 2.8km 떨어진 道路를 정찰하다가 지뢰탐지기에 적발되지 않도록 "비닐" 종이로 싼, 폭약으로 된 "부비트랩"이 폭발되어 중대원 2명이 부상을 입게되자 중대는 즉시로 Thu Lai에 있는 美해병 야전병원으로 이들을 후송하고 계속 정찰 활동을 전개하다가 기지로 돌아갔다

7월 26일 : **해병제2여단** 제1대대(장, 金明煥중령) 제1중대(장, 尹昌烈대위)는 이날 07, 10에 중대기지로 부터 西南方 1.7km 떨어진 지점 일대를 정찰하다가 수류탄에 인계철선으로 연결한 "부비트랩" 2개를 발견하여, 제거 하였으며 제2대대(장, 高哲勳중령) 제6중대(장, 金聲鎭대위)는 13.30에 기지에서 北쪽으로 1.8km 떨어진 지역 일대를 탐색하다가 대나무 숲속에 숨어있는 V.C 용의자 1명을 체포하였다.

그러나 중대는 이보다 앞서 09.50에 이르러 기지 東北쪽으로 22km 떨어진 지역 일대를 정찰하다가 Phuoc Tho 마을 西쪽 지역 小路상에 敵이 교묘히 매설한 대인 지뢰를 밟아, 대원 1명이 부상을 입었으므로 즉시 병원으로 후송하였다.

7월 27일 : **해병 제2여단** 제1대대(장, 金明煥 중령) 제 2 중대(장, 劉鉉泰 대위)의 분대 매복대는 이날 20.30에 중대기지로 부터 北方 800m 떨어진 1번 道路 右측방에서 야간매복을 실시 하다가 5명의 V.C을 발견하자 이들의 거리가 가장 가까워지기를 기다리고 있었으나 V.C들이 我軍보다 먼저 사격하여 오므로 곧 매복대는 집중사격을 퍼부어 V.C 2명을 사살하고 "칼빈"소총 2정을 노획하였다.

7월 28일 : **首都사단** 제26연대의 제11중대(장, 金連植 대위) 예하 제 3소대는 258高地 Song Cau 西南方 약 19km) 일대에서 탐색정찰을 실시하다가 이날 09.00에 越盟 정규군 매복조로 부터 기습을 받고 李錫東 일등병이 부상을 입게 되었으나 그는 이에 굴하지 않고 분대와 같이 과감하게 계속 공격을 감행하여 敵 3명을 사살한 다음, 소총 2정을 노획하였다.

한편 **해병 제2여단** 제1대대(장, 金明煥 중령)제 2중대(장, 劉鉉泰 대위)는 중대기지 北쪽 400m 지점에 분대규모의 야간매복대를 배치하였는데 이날 04.00에 전방에서 이동하는 1개소대 규모의 V.C을 발견하자 곧 "크레모어"의 폭발과 소총의 집중사격으로 V.C 3명을 사살하고 방망이 수류탄 32발을 비롯한 수류탄(蘇製) 15발 및 탄띠 3개 등을 노획하였다

7월 29일 : 7월 하순에 접어 들면서 **首都사단** 제1연대 예하 제10중대(장, 李延麟 대위)의 전술책임 지역안에는 敵의 활동이 빈번하였는데 이에 따라서 제 2소대장이 직접 지휘하는 매복조는 이날 Hiep Long 마을 (2) 부근에서 매복임무를 수행중에 05.10에 이르러 敵 2명이 접근하고 있는 것을 발견하게 되었다 이리하여 곧 이를 포로로 할 목적으로 포위망을 형성한 다음, 압축하였으나 敵은 무개호속에 숨어서 수류탄을 던지면서 발악하므로 부득이 이를 사살하고 소총 2정과 실탄 70발을 노획하였다

한편 **제9사단** 제29연대 제5중대(장, 白陣興 대위)의 31명의 매복조는 Noi Tien Dui (Ninh Hoa 東쪽 5km) 하단에서 매복 근무중 이날 01.45에 이르러 수 미상의 敵과 조우하여 치열한 교전끝에 敵 1명을 사살하고 수류탄 2발을 노획하는 전과를 거두었다.

또한 **해병 제2여단** 제2대대(장, 高哲勳 중령) 제 6중대(장, 金燁鎭 대위)는 기지 西北쪽 개활지 일대를 탐색하다가 400m 西南方 숲속에서 V C의 저격을 받아 중대원 1명이 가벼운 부상을 입게되자 중대는 곧 저격으로 노출된 敵에게 반격을 가하기로 결정한 다음 敵이 숨어있을 숲 일대를 탐색하였으나 敵을 발견하지 못하였다. 그런데 추측컨대, 이 敵은 비밀동굴에 숨었거나 양민으로, 가장한 다음 교묘히 그곳을 빠져나간 듯하였다.

7월 30일 : 해병 **제2여단** 제1대대(장, 金明煥 중령) 제 1중대(장, 尹昌烈 대위)는 중대기지 東南方 2km 가량 떨어진 Nhin Hoa마을 (1) 일대에 대한 탐색 활동을 전개하다가 이날 09 00에 대나무 숲에 숨어있는 V.C으로 부터 불의의 저격을 받아 我軍 1명이 부상을 입게되었다.

중대는 즉시로 부상자 후송을 위한 "헬리콥터"를 요청하기에 이르렀고 이요청에 의거 급히 현장에 날아온 "헬리콥터" 마저, 敵의 사격을 받게 되었으나 다행히, 피해는 없었다 이리하여 부상자를 무사히 후송할수 있게된 중대는 즉시, 敵이 숨어 있을것으로 짐작되는 곳을 공격한 다음 부근 일대를 면밀히 살폈으나 V.C은 이미 그 종적을 감추어, 발견할 수가 없었다.

7월 31일 : 제9사단 제29연대 제12중대(장, 曾漢初 대위) 제 3소대의 25명의 매복조는 Thon Tyuong Oc 마을 (Ninh Hoa 西南쪽 4km)에서 매복근무중 이날 22.00에 이르러 야음을 이용하여 마을에 침입하려는 敵 1개 중대와 조우하였다.

이때 소대장은 병력이 우세한 敵의 퇴로를 미리 포위하는 동시에 敵의 증원부대의 합세를 차단하기위한 임기응변의 전투태세를 갖추는 한편 즉각, 이상의 상황을 중대장에게 보고하고 "헬리콥터" 및 항공조명의 지원과 제 1소대 및 제 2소대의 증원을 요청하였다.

잠시후, 중대로부터 2개 소대의 증원을 받은 소대장은 과감한 포위공격을 감행하기시작하여, 다음날 05 20까지 7시간 20분동안에 걸쳐 치열한 격전을 벌인끝에 我軍의 손실없이 敵 18명을 사살하고 소총 14정, 수류탄 4정, 실탄 1,050발, 기타품목을 노획하는 전과를 거두었다.

7월 31일 . 해병 제2여단 특공중대(장, 金陳玉 대위)는 중대 北方 1km 지점 1번道路 左측에서 주간정찰을 위한 소부대 활동을 전개중, 09.00에 종류미상의 "부비트랩"이 폭발하여 盧弘鉉 상병이 전사 함으로써 청소에 명랑하고 씩씩하던 盧弘鉉병장의 모습을 다시 찾아볼 도리가 없게되었다.

第 3 章

8 月 作 戰 期

要 旨

1. 용머리 5號作戰
2. 花郎 67—3號戰鬪
3. HON HEO山戰鬪
4. 아름다운梅花1號作戰(首都師團)
5. 아름다운梅花1號作戰(第9師團)
6. 아름다운梅花1號作戰(海兵第2旅團)
7. 小部隊戰鬪

第 3 章 8 月 作 戰 期

要 旨

越南전이 점차로 확대되자 8월 3일, 서울에서는 美대통령特使인 TAYLOR 및 CLIFORD를 맞이하여 韓, 美高位會談을 개최하여 越南전 수행방책을 협의하고 후방지원 문제등이 검토되었다. 특히 JONSON 대통령은 이달에 美軍 45,000명 내지 **50,000**명 규모를 越南에 더 증파할것을 결정하고 議會에 이를 위한 戰費증액을 요청하여 이달 22일에 美 議會史上 최대의 국방예산인 701억 $을 통과시켰고, 그중 越南전비로 200억 $이 배정 되었다.

공산군은 9월 22일에 있을 예정인 越南대통령 선거를 방해하기 위하여 8월부터는 南침한 敵 총병력 280,000명으로 곳곳에서 연합군과 격전을 전개하는 일방, 선거방해를 위한 소부대 기습전과 "테로"행위를 주요도시와 군사기지에서 자행하는 동시에 V C조직을 통한 대민심리전을 강화하였다.

이에 대하여 연합군은 지상작전을 강화하면서 기간중에는 폭격회수도 연중 최고를 기록하리만큼 단호하게 北폭을 증가시켰는데 蘇聯에서는 越南전 확대에 언급하여 對美보복을 경고하기도 하였으나 DMZ지역을 비롯하여 中부 高原지대등의 작전지역에서는 효과적인 전술항공지원을 계속함으로써 敵에게 많은 손실을 주는바 있었다.

기간중 韓國軍 작전에 영향을 준, 연합군의 작전은 Binhdinh省 西北부인 Bongson 지역에서 胡志明통로를 따라 山岳지대를 거쳐 東부海岸지역으로 침습하려는 越盟軍 제3사단에 대한 美第1機甲사단의 격멸전이 있었고 韓國軍 전술지역 南쪽인 Ninh Thuan省에서는 이달 25일에, 越南軍 제18사단이 越盟軍 제5사단의 일부병력을 격멸하기 위하여 실시한 「BYRD 작전」 등이 있었다.

韓國軍의 독자적인 작전은 이달 26일에, 48일간에 걸친 「洪吉童작전」을 끝마치고 敵2개 연대 주력군중, 도합 638명을 사살한데 이어, 이달 20일부터 9월 6일까지 「아름다운 梅花작전」을 각 부대별로 전개하여 대통령 선거를 보호하였다. 이리하여 기간중 韓國軍은 도합, 사단급 작전 2회와 여단급 작전 1회, 그리고 소부대전투 4,513회를 실시하였으며 종합전과는 敵 사살이 502, 포로 94, 귀순자 71, 용의자 체포 58명이었다.

1. 용머리(龍頭)5號 作戰 (1967년 7월 31일부터 1967년 8월 11일까지)

·참조 : 별책부도 제17, 18, 19호
부록작명 제 17 호
상 황 도 제 12 호

가. 통제부대 및 참가부대 지휘관

我軍			
(1) 통제부대			
해병 제 2여단	장	준장	金 然 翔
(2) 참가부대			
제 1대대	장	중령	金 明 煥
제 1중대	장	대위	尹 昌 烈
제 1소대	장	중위	李 秀 漢
제 2소대	장	〃	高 一 雄
제 3소대	장	〃	金 石 雄
제 2중대	장	〃	劉 鉉 泰
제 1소대	장	〃	金 基 燮
제 2소대	장	〃	吳 錫 烈
제 3소대	장	〃	朴 鍾 瓘
제 3중대	장	대위	文 守 長
제 1소대	장	소위	盧 鉉 良
제 2소대	장	소위	金 稻 三
제 3소대	장	중위	權 永 卓
제 3대대	장	중령	劉 時 鍾
제 9중대	장	대위	李 恒 求
		〃	安 城 斗 (1967.8.10 이후)
제 1소대	장	중위	金 虎 吉
제 2소대	장	〃	朴 慶 秀
제 3소대	장	〃	金 駿 時

軍			
제10중대	장	대위	姜 鼎 信
		〃	南 相 球 (1967.8. 2 이후)
		〃	尹 春 雄 (1967.8.10 이후)
제 1소대	장	중위	元 榮 俊
제 2소대	장	소위	殷 熙 睦
		중위	姜 仁 會 (1967.8 10 이후)
제 3소대	장	중위	金 泰 一
제11중대	장	대위	金 熙 根
제 1소대	장	중위	崔 大 錫
		〃	李 英 實 (1967.8.10 이후)
제 2소대	장	소위	李 秀 鉉
		〃	朴 建 造 (1967.8.10 이후)
제 3소대	장	중위	趙 永 鎰
특공중대(배속)	장	대위	金 鎭 玉
제 1소대	장	중위	金 明 道
제 2소대	장	〃	朴 炳 勳
제 3소대	장	〃	郭 忠 道
포병대대	장	중령	李 鍾 石
제 5중대	장	대위	李 英 玉
제 6중대	장	대위	高 點 東

제 7중대	장 〃	曺 尙 鉉
제 5대대	장 중령	洪 成 煥
제25중대	장 대위	朴 魯 哲
제 1소대	장 소위	盧 仁 根
제 2소대	장 〃	朴 雄 來
제 3소대	장 중위	金 衡 鎭
제26중대	장 대위	池 舜 夏
제 1소대	장 중위	鄭 光 珍
제 2소대	장 소위	孔 仁 植
제 3소대	장 소위	池 日 洞
제27중대	장 대위	宋 在 新
제 1소대	장 소위	李 喜 樟
제 2소대	장 소위	金 政 一
제 3소대	장 소위	宋 道 南
중포중대	장 소령	金 昌 麟
항 공 대	장 대위	張 勝 城

(3) 협동부대

美 육군 196여단 제2연대 제11기갑대대 APC중대

(4) 협력부대

美 해병 제1비행사단

TFO예하 196및 101공수여단 3개대대

越南軍 제 2사단

CIDG(특수임무부대)

敵 軍

V C 주력군 제 1연대	(1,440명)
제40대대	(800명)
제60대대	(360명)
V.C지방군 T20중대	(100명)
越盟軍 GK33 포병대대	(200명)
V C 제1506공병대대	(330명)
V.C 제506공병중대	(80명)
P31 중대	(120명)
V.C주력군 제120대대	
越盟軍 제 1연대	(1,065명)
지방 게릴라	

나. 작전전의 개황

해병여단 정찰 책임지역내의 敵은 南쪽을 흐르는 Tra khuc江의 착집한 지형을 배경으로 友軍의 작전한계선의 허점을 악용하여 西部 山岳지역에 기지를 두고 준동하고 있으므로 해병여단장 金然翔 준장은 이敵을 섬멸하고 67년도 越南전역계획에 따르는 기반을 구축하기 위하여 인접 友邦軍과의 협조밑에 이 작전을 수행할것을 결심하게 되었다.

이 작전이 실시된 지역은 西南部의 전술책임지역과 南部의 정찰책임지역(RAOR)의 Tra Khuc江이 흐르는 北쪽의 넓은 지대이다.

이 지역의 주요高地는 Nui Tron 관측소가 있는 177高地가 全지역을 감제하고 있으며 北쪽으로는 90, 75.97高地가 연결되어 高地群을 형성하고 東쪽은 95高地가 南北으로 뻗어, 길이2km의 구능지대을 이루고 있다. 이외에도 표고 30 내외의 野山들이 광범위하게 산재되어 있으며 이들 구능

과 구능 사이에는 川畓과 마을들이 무수히 산재되어 있다. 이러한 高地들은 무성한 관목과 열대성 식물들이 시계(視界)를 가지고 있을뿐 아니라 전답과 저지(低地)는 彼我포화의 위협과 蛭 출몰로 인해 농민들이 경작을 하지 못하는 까닭으로 무성한 잡초가 덮혀 있는 형편이다.

이와 같은 지형상의 특징은 敵에게는 좋은 은신처가 되고, 그들의 매복활동에 적합할뿐만 아니라 我軍의 작전행동을 관측하기 쉽고 또한 지뢰와 "부비트랩"을 매설 하기 쉬워서 敵이 "게릴러"전을 수행하기에 유리한 반면 我軍 작전에는 많은 제한을 줄수있을 지형이다.

이 작전이 실시된 지역일대의 敵은, 최근 전술책임지역 西南部에 위치한 Nui Tron 관측소 北쪽 일대에서 소대급 이하의 활동이 빈번히 관측되었으며, 또한 각 첩보기관의 보고에 의하면 지역내에 출현한 敵은 연대규모 5건과 대대규모 3건, 그리고 중대규모 27건이었다.

이들 敵은 이미 식인보고된 V.C주력군 제1연대 예하 2개 대대와 T-20중대의 준동으로 판단되었다.

이들은 계속된 我軍작전으로 사기가 저하되었지만 敵은 충분한 게릴러전의 경험을 토대로 삼아 지역일대에 대한 지형에 익숙하고 다년간 V.C 지배하에 있는 지역내에서의 그들의 가족이나 동조자들을 이용하여 유리한 첩보망을 가지고 있었다.

이번 작전기간에도 건기(乾期)인 탓으로 날씨는 맑았으나 기온은 최고 38°, 최하 24°, 평균 31°의 무더운 날씨가 계속되었다.

다. 작전경과의 개요

(1) 작전계획과 부대배치(별책부도 제17호 참조)

韓·美·越 합동으로 정찰구역 南쪽지역을 정밀탐색 하기위한 작전명령 15—67 에따라 작전전보 제168호(67. 7.28)로 야전사에 건의하고, 야전사 작전 제451호로 승인을 얻어 결행된 이 「용머리 5호 작전」은 D—3일부터 D—1일까지 제2대대와 제5대대(가칭)로 하여금, 작 전출기지를 방어케하고 D일 H시 제1대대를 東쪽, 제3대대를 西쪽, 특공중대를 반격중대로 하여 北에서 南으로 정밀탐색하여 지역내의 敵을 격멸하고 아울러 민사심리전을 실시키로 계획하였다.

이작전은 지역탐색상 제3단계로 구분되었는데 제1단계는 D일 제2단계는 D+1일서부터 D+2일, 제3단계는 D+3일서 부터 D+4일이었다.

7월 31일 (D—2) : 1. 이 작전을 위하여 제1대대(장, 金明煥 중령) 제3중대(장, 文宇長 대위)는 이미 D—4일에 기지를 제2대대에 인계하고 제1대대 본부에 집결하였고 제1중대(장, 尹昌烈 대위)는 이날 지상 기동으로 제9중대 기지에 도착, 기지 南쪽 1km지점에 급편 방어진지를 구축한 다음, 기지방어를 실시하였다.

2. 제3대대(장, 劉時鍾 중령) 제9중대(장, 李恒求 대위)는 이날 제25중대(장, 朴魯哲 대위)에게 중대전술기지를 인계하고 17.30에 중대기지를 출발하여 18.45에는 기지 西쪽 1km지점에 진입한 다음, 중대 급편방어를 실시하였다.

제10중대 (장, 姜鼎信 대위)는 용머리3호작전 때와 같이 제27중대에 중대기지를 또다시 인계하고 이날 13 50에 중대기지를 출발하여 北에서 南으로 지역 탐색전을 전개하였다. 중대는 미리 탐색지역을 우세한 포화력으로 제압한 탓인지 접적은 없었으며, 18 30에 제11중대기지 北쪽 500m지점에 진입하였다.

한편 제11중대(장, 金熙根 대위)는 제26중대에게 16 20를 기하여 중대전술기지를 인계한 다음, 기지를 출발하여 17.20에 제11중대 기지 南쪽 1.5km지점에 진입하고, 중대 급편 방어 야간진지를 구축하였다.

3. 제25중대(장, 朴魯哲 대위)는 제9중대 전술기지 방어임무를 인수하기 위하여, 이날 07 15에 여단본부 근처에있는 중대기지를 출발하여 1번道路를 따라 南으로 기동 한다음, 제1대대 제2중대 기지 北쪽 1km지점에서 西쪽으로 진출하면서 탐색전을 전개하였으며 그동안 목표 (51), (52), (53)을 탐색 완료하고 제9중대 기지에 진입하여 중대전술 기지를 인수하였다.

또한 제26중대 (장, 池弼夏 대위)는 제11중대의 전술기지방어 임무를 수행하기 위하여 이날 07 30에 여단본부 전술지역내의 기지를 출발한 다음, 1번道路를 따라 北으로 진출하여 제27중대와 병행기동하면서 526번 道路 南쪽의 목표 (60)에서 (60) 등을 탐색하고 뒤이어 13 40에는 제11중대 전술기지에 이르러 이 기지의 방어임무를 인수하고 이로부터 중대는 곧 기지 방어임무를 수행하게 되었다

다음으로 제27중대 (장, 宋在新 대위)는 이 작전기간중, 제10중대 전술기지 방어임무를 인수하기 위하여 이날 07.30에 기지를 출발하여 제26중대와 같이 1번道路를 따라 北으로 진출하고 526번 道路 北쪽지역을 제26중대와 병행하여 목표 (70)에서 (74)를 접적없이 탐색한 다음, 11.00에 이르러 제10중대 전술기지와 제10중대 제1소대가 담당하였던 관측소를 각각 인수 받아 그로부터 기지방어를 실시하게 되었다.

8월 1일(D—1)

1. 이날 제1중대(장, 尹昌烈 대위)는 대대에 지원된 美 육군의 APC 1개 소대를 배속받은 다음, 14 20에 목표(501)과 (502)를 탐색하고 이어서 제2중대와의 협동공격으로

계속하여 목표(601)을 탐색 완료하고 공격 대기 지점인 여단 전술책임지역 南쪽 한계선 南方 Dai Loc 마을(3) 근처에 진입하여 급편방어를 실시하였다.

제2중대(장, 劉鉉泰 대위)는 10.50에 기지를 출발하고 13.20에 목표(201)에이어 (202)를 탐색하였는데 마지막 목표를 탐색하던중, 13.50에 이르러 지역내에서 60mm 포탄으로 제작된 "부비트랩" 2개를 발견 하였으므로 곧 이것을 제거하고 목표(601)에 진출하였다. 이어 17.05에 이지역의 탐색을 완료한 제2중대는 제1대대 前方지휘소와 합세하여 어제의 제1중대 급편방어진지에 진입하고 하룻밤을 보냈다.



<敵진을 향하여 전진하면서 목을 추기는 제1대대 용사의 모습>

한편 제1대대 前方지휘소는 이날 09.30에 기지를 출발하여 09.50에 1번道路邊 제2중대 기지에 도착하고 이어 지휘제대요원은 APC 3대에 분승케하는 동시에 그나머지 병력은 도보로 이동을 시작하여 12.50에는 이미 제1중대와 합세할 수 있었다.

2. 제3대대(장, 劉時鍾 중령) 제9중대(장, 李恒求 대위)는 배속된 APC소대의 유도를 위하여 08 35에 제1소대(장, 金虎吉 중위)로 하여금, 09.15에 기동로상의 차단임무를 수행케 하고 있다가 이날 15 30에 APC소대와 합세하게 되자 이를 중대기지로 유도중, 15.05에 차단진지 (92)내에서 대인지뢰로 만든 "부비트랩" 3개를 발견하여 곧 이를 제거하였으며 15.50에는 공격 대기지점인 (92) 南쪽에 진입할 수 있어 이로부터 기동을 멈추고 중대를 중심으로 급편 방어 임무를 수행하였다.

제10중대(장, 姜庸信 대위)는 이날 07.50에 야간방어지역을 떠나 08.07에 목표(10)을 탐색한 다음, 이어 목표 (11)에서 (14)를 차례로 공격하고 10.17에는 어제의 급편 방어진지 근방에 진입하여 야간 급편방어를 실시하였다.

제11중대(장, 金熙根 대위)는 08.00에 야간방어지역을 출발하여 08.40에는 이날의 공격 목표인 (111)에서 (114)를 탐색 완료하였으며 16.00에 이르러 공격대기 지역인 어제의 야간방어지역으로 진입할 수가 있었다.

한편 제3대대 前方지휘소도 이날 14.30에 "헬리콥터"(CH—462대)편으로 작전지휘가 수월한 제11중대 기지에 진출하고 이곳에 前方지휘소를 개설한 다음, 이로부터 제3대대 각 중대를 직접 지휘하게 되었다.

(2) 작전실시

(가) 작전개시와 목표공격(현책부도 제18호 참조)

8월 2일(D일) : 해병여단(장, 金然琳 준장)은 이날 제1대대(장, 金明煥 중령)를 左일선, 제3대대(장, 劉時鍾 중령)를 右일선에 배치하여 제1대대로서 당일내로 목표 (11)(12)를 공격케하고 제3대대로서 목표 (31)을 공격케하기 위하여 北에서 南으로 부대를 진출시켜 지역일대의 敵情 탐색과 일대의 敵을 쳐부시기 위한 박멸전을 전개하기 시작하였다.

1. 제1대대 제1중대 (상, 尹昌烈 대위)는 대대의 左일선 중대로서 07.20부터 출동하여 07.45에 목표 (101)로 되어있는 Gay Thi 마을(1)을 탐색하다가 10.35에 마을 東쪽 지역에서 "부비트랩" 3개를 발견하였으므로 곧 제거하였다. 중대는 계속 지역일대를 탐색하고 있었으나 東南쪽 1km 거리에 있는 밀림지대에서 활동하는 V.C 40명을 발견하여 즉시 포지원을 요청하고 밀림지 일대에 대한 포화력을 집중한 끝에, 확인사살 3명과 추정사살 10명에 달하는 큰 전과를 작전개시후 처음으로 올리게 되었다

이어, 중대가 목표 (11)인 Van Hoa 마을(1)을 탐색한 다음, 목표 (12)인 Ha Trung마을(2)로 진출하고 있을때 Ha Trung 마을(2) 어구에서 V.C 10명을 발견하게 되었다.

중대는 이를 추격끝에, 그중 2명을 사살하고 수류탄 7발, 방탄복 1착, 탄띠 1개를 노획하였다. 이윽고 17 10에 중대는 또다시 기동하다가 이미 탐색완료한 목표 (11)일대로부터 100여발의 敵 사격을 받아, 중대는 아연 실색하지 않을 수 없었다. 여기에서 중대는 목표(11)지역일대에 대한 탐색의 미숙을 반성하는 한편, 배속된 美 APC 3대와 2개 소대로 하여금 재탐색을 실시케 하여 敵 4명을 추가로 사살하고, M1소총 1정과 탄띠 2개, 수통 2개, 철모 1개를 노획하는 전과를 또다시 올렸다 이렇게 이 지역을 재탐색 한 중대는 이날 19.00에 목표 (12)인 Ha Trung 마을(2)에서 야간 급편 방어진지를 구축하여 급편방어에 임하게 되었다

제2중대(장, 劉鉉泰 대위)는 이날 07.05에 APC 1개 소대를 배속받아 07.25에 Dai Loc 마을(1)을 탐색하고 있었으나 목표 東쪽지역에서 각별한 주의에도 불구하고 敵이 매설한 105mm "부비트랩"에 대원 한명이 접촉되어 폭발하였기 때문에 이로 인해 무심코 밀집

되었던 金하사외 14명이 부상을 입는 사고가 발생하였다.

이와 같은 일이있은지 얼마후, 중대는 목표(23)인 Gay Thi 마을(2)를 탐색하게 되어 이번에도 3.5ROCKET포탄으로 만든 "부비트랩"이 我軍 기동로상에 도사리고 있었으나 중대원의 각별한 조심으로 사전에 이를 발견하는바 되어 폭발 일보전에 무난히 제거할 수가있었다.

중대는 15.50에 그다음 목표 (24)로 지정된 Chau Nhai 마을(2) 일대를 탐색하게 되었다. 그런데 이번에는 敵이 사용중이라고 믿어지는 동굴 1개를 발견하는데 성공하고 여기를 탐색한 결과 5gal 통에 들어 있는 화약통을 노획한 다음, 동굴은 차후에도 敵이 이를 사용할 수 없도록 폭파시켜 완전 파괴 하였다.

이렇게 목표 (24)를 탐색완료한 중대는 계속하여 목표(25)인 An Tuyet 마을(2)를 폭염(暴炎)속에서도 조금도 굴함이 없이 계속 공격하여 이를 탐색하고 19.00에야 비로소 An Tuyet 마을(2) 東쪽에있는 밀림지를 개척하여 여기서 중대는 겨우 밤을 보내게 되었다

한편 제3중대(장, 文守長 대위)는 이날 08.00에 제1대대 CP를 차량으로 출발한 다음, 1번道路를 따라 南쪽으로 기동하여 5B道路上의 철로와 교차(交叉)하는 지점에서 하차(下車)하고 즉시 목표 (31)에 진출하여 10.05부터 지역일대에 대한 탐색을 개시하였다. 그 뒤 10.30에 이르러 중대는 이지역에 대한 탐색을 마치고 北쪽지역에서 제1중대의 진출을 엄호하게 되었다.

그러던차에 16.15에 이르러 중대는 목표(32)인 Ngan Giang 마을(2)를 접적없이 탐색하고 마을 北쪽 5B道路 변에서 급편방어진지를 편성하여 이날 밤을 보냈다.

2. 제3제대(장, 劉時鍾 중령) 제9중대(장, 李恒求 대위)는 대대의 右일선 중대의 임무를 담당하면서 이날 07.10에 행동을 시작하고 北에서 南으로 공격하여 목표 (91)과 (92)를 연다라 탐색하였으나 접적은 없었으며 19.15에 이르러 중대는 목표(92)지역에서 야간 급편 방어진지를 구축하고 밤을 보냈다.

제10중대(장, 姜鍾信 대위)는 대대의 左일선 중대가 되어 07.30에 대대 前方지휘소(TACP)와 같이 행동을 시작하고 목표 (10)인 Khanh My 마을(2)로 진출하고 있을 때 08.25에 진로상에서 250 ㎏의 폭탄으로 만들어진 대형 "부비트랩"에 중대에 배속 되었던 美 육군 APC 1대가 접촉, 폭파되어 타고있던 美軍 5명이 일시에 전사하고 중대원 2명이 부상을 입는 사고가 발생하였는데 APC는 대파되었다. 그러나 중대는 이에 조금도

굴하지않고 여전히 진격을 계속하다가 이번에는 100m 전방에서 敵이 매설한 "부비트랩" 2개에 중대원이 접촉되어 중대장 姜鎭信대위외 3명이 부상을 입게 되어 후송되었기 때문에 중대지휘는 대대 작전보좌관 南相球대위가 임시로 중대장 직위를 맡아 지휘하게 되었다.

이날의 중대 공격은 제1대대 제2중대에 이어 가장 손실이 큰 중대가 되었지만 이사고로 말미암아 중대장병들은 조금도 사기가 떨어지지 않았고 敵의 간사한 전술에 다시한번 주먹을 움켜쥐고 敵격멸을 굳게 다짐하는 것이었다.

중대는 이 뜻하지 않은 손실과 지휘관의 교체등으로 시간을 많이 소비한 탓으로 해가 저물어하는 수없이 이날 지정된 공격은 내일로 미루지 않으면 아니 되었으며 19.15에 목표(10)東쪽에서 중대 야간방어진지를 구축하고 급편방어를 실시하는 한편, 내일의 작전을 위한 부대정비를 서둘게 되었다.

제11중대는(장, 金熙根 대위)는 제3대대의 中央중대로서 이날 07.10에 공격을 시작하여 北에서 南으로 진출한 다음, 지정된 목표 (111)에서 (114)를 단숨에 이렇다할 敵과의 접촉없이 19.10에 탐색을 모두 끝마치고 목표(114)지역안에서 야간급편방어를 실시하였으니 D일의 해는 이렇게 하여 西山에 지게되었다.

8월 3일(D+1)

1. 제1대대(장, 金明煥 중령) 제1중대(장, 尹昌烈 대위)는 이날 아침 08.00에 목표(13)에 대한 공격을 시작하여 빠른 속도로 진출하다가 08.25에 이르러 Ha Trung 마을(2)에서 "부비트랩" 1개를 발견하였으므로 곧 이를 폭파 처리하였으며 이어서 09.00에는 또다시 기동로상에서 수류탄으로 제조된 "부비트랩"을 발견하는 즉시로 제거하여 버렸는데 이때까지 중대는 이미 작전이 시작된 지난 7월 31일 이래로 한번도 "부비트랩"에 의한 손실을 받은바 없었다. 이것은 오로지 중대가 지금까지의 전훈이 좋았거나 또는 이에 대한 교육이 철저하여 중대원이 敵 "부비트랩"을 발견하는 명수가 되었고 제거하는데도 능수(能手)가 된 것이라고 보아야 할것이다. 이렇게하여 중대는 2개 지점에서 멋진 솜씨로 "부비트랩"을 제거 폭파시킨 개가(凱歌)에 이어 09.05에는 중대 공격방향 左편 지역에서 활동 중인 V.C 15명을 발견하게 되었다.

여기서 중대는 곧 敵발견 지역에 대한 총포의 집중사격을 실시하여, 그중 3명을 사살하고 그밖에 10명도 죽은것으로 믿어지는 전과도 아울러 덤으로 얻을 수 있었다.

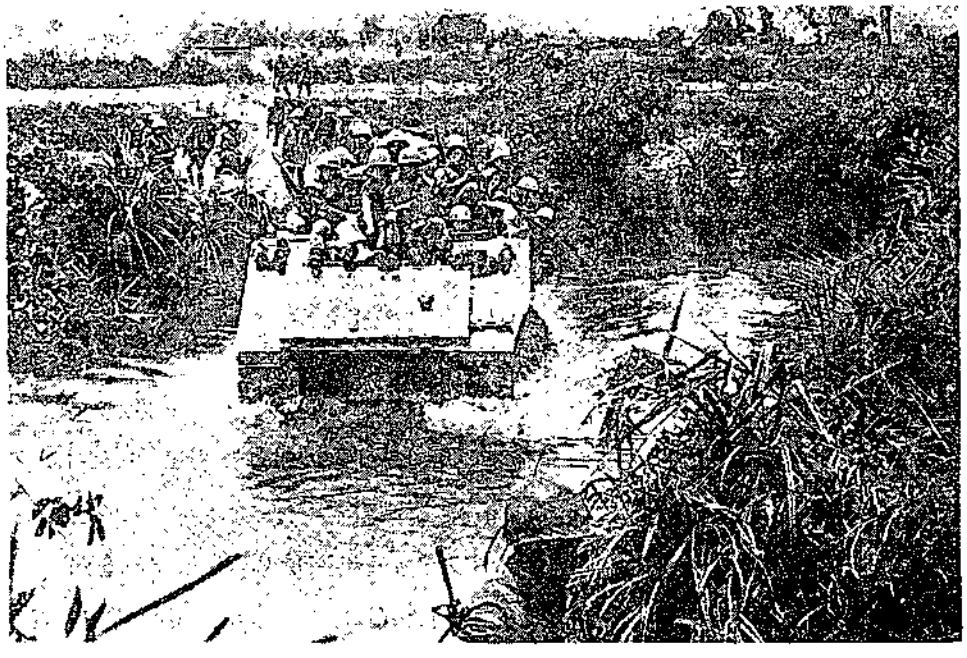

<A P C에 탑승하여 늪지대를 통과하는 제3대대 용사들>

계속, 중대는 목표 (13)지역을 정밀탐색하였으나 접적없이 17.00에 이날의 탐색전을 끝마쳤다.

한편 제2중대(장, 劉鉉泰 대위)는 이날 배속된 APC 1개소대와 같이 07.45부터 목표를 재차 탐색한 다음, 09.15에는 목표 (26)을 공격하다가 An Tuyet 마을(2) 西쪽 부근에서 "부비트랩" 1개를 발견 하자마자 곧 제거하여버렸다. 이리하여 10 35에는 목표(26) An Tuyet 마을(1) 北편에서 敵의 동굴 하나를 발견하고 이를 탐색하여 이안에 숨어 있던 V.C 2명을 교전끝에 사살하였으며 전과로서 배낭 1, 방독면 1, 탄띠 1, 의약품 다수, 105mm 포탄 2발, 4.2 포탄 2발, 철모 1, 鮮製 수류탄 3발을 노획하는 전과 외에도 동굴 주위에서 5개의 "부비트랩"을 발견 제거하는데 성공하였다. 중대는 또 목표(26) 다음으로 목표(27)인 Vhin Loc(2) 마을로 진출하다가 11.55에는 중간지점에서 도망가는 敵 1명을 사살하는데 이어 계속 지역일대를 정밀탐색하다가 목표(27)내에서 14.30에 길이가 약 500m의 대형 동굴을 발견하게 되었다.

제2소대장 吳錫烈 중위외 5명의 동굴 탐색조가 동굴내부에 들어가 탐색하고 있던중, 동굴 내부에 장치한 "부비트랩"이 폭발하여 탐색조원의 한 사람인 金鍾喆일병이 장렬한 전

사를 하게 되었다 탐색조는 흉탄에 전우를 잃은 원통함과 불타는 적개심을 지닌채, 악착같이 동굴 구석구석을 탐색하여 라디오 1대, 서류 및 의류 다수를 노획하고 있던중, 일몰 (日沒)로 말미암아 하는 수 없이 더이상 동굴을 탐색하지 못하고 다만 폭약을 장치하여 동굴입구를 파괴, 봉쇄하여 버렸다.

중대는 17.30에 계속될 내일의 작전을 위해서 일단, 대대 전방지휘소와 같이 지역안에서 중대 급편 야간방어를 실시하였다.

또한편 제3중대(장, 文守長 대위)는 목표(33)으로 지정된 Ha Tay 마을(Tra Khuc 江변)에 대한 항공폭격과 포병사격에 의한 공격준비 지원사격에 이어 08.00부터 공격을 시작하고 09 50부터 마을 초입을 탐색중에 수류탄으로 제작된 "부비트랩" 3개를 발견하였으므로 곧 이를 모두 제거하는데 성공하였다 중대는 이리하여 13.00에는 이미 목표지역에 대한 탐색을 끝마쳤으나 중대장 文守長 대위는 여기에서 남은 시간을 이용하여 목표지역에 대한 재탐색을 명령하게 되었다. 이렇게하여 중대가 Ha Tay 마을에 대한 재탐색을 시작한지 3시간이 지난 16 00에 강변. 가까운 지점에서 李承鍵 하사는 교묘하게 敵이 매설한 지뢰를 밟아 전사하고 그밖에 4명의 대원이 부상을 입는등, 중대는 작전 개시이래 처음으로 이와같은 인명상 손실을 입게 되었다. 중대는 이날 17.00까지 목표(33)에 대한 재탐색을 완료하고 야간방어 지역으로 이동하고 있을때 지뢰가 폭발한 곳에서 北쪽 100m되는 지점에서 이번에는 실수함이 없이 대인지뢰 2개를 아슬아슬하게 발굴 제거하는 개가를 올리고 중대는 어제밤을 보낸 지역으로 진입하여, 중대기지 급편 야간 방어를 실시하였다.

2.. 제3대대(장, 劉時鍾 중령) 제9중대(장, 李恒球 대위)는 이날 07.30부터 어제의 야간 방어진지 부근에서 제11중대의 진출을 위하여 지역차단 임무를 수행하고 있다가 목표(93)인 Vinh Loc 마을(1)에 대한 공격을 시작하게 되었다. 10.05에 중대가 Vinh Loc에 마을(1)을 탐색을 끝마치고, 다음 목표인 (94)의 Vinh Loc 마을(6)에 돌입하여 마을일대를 탐색하다가 마을 중앙지점에서 동굴을 발견하고 이 동굴내부를 탐색하게 되었는데 중대는 여기에 숨어있는 敵2명과 서로 부닥치는 바 되어 彼我 교전끝에 발견한 敵을 모두 사살하였다. 이밖에도 중대는 수류탄 3발, 상배낭과 雨衣 1착을 노획하는 전과를 얻었다. 그런 다음 13.45에 Vinh Loc 마을(6) 일대의 목표(94)를 예의 탐색완료한 중대는 17.00에 이르러 마을 바로옆에 급편방어진지를 편성하고 야간방어를 실시하게 되었다

제10중대(장, 南相球 대위)는 역시 제3대대의 右翼선 중대로서 내대지휘소와 같이 07.25

부터 전날 공격하려다 중지한 목표(10)인 Khanh My마을(2)로 진출하여 탐색중, 105mm 포탄으로 제작한 "부비트랩" 3개를 다행히 발견하게 되어 폭파 처리하였으며 이어 목표 (1)근처에서 또한 105mm 불발탄으로 만든 "부비트랩" 1개를 발견하였으므로 곧 제거하게 되었다. 중대는 전일에 비한다면 이날은 공격 개시부터 운수가 퍽 좋은 편이었다.

이리하여 중대는 전일에 실시하지 못한 몫까지 합쳐 아침부터 순조롭게 지정된 목표 (11)에서부터 (14)까지 차례로 공격하여 南으로 진출할 수가 있었다.

이어, 중대는 파죽지세(破竹之勢)로 목표(15)인 Xuan Hoa 마을(1)을 탐색하다가 16.15에 마을 西北쪽 높은 지점에서 동굴안에 숨어 我軍의 행동을 일일히 감시하고 있던 敵 1명을 체포하였고, 다음 마을안에서도 도망하는 V.C 1명을 추격끝에 또한 체포하여 중대는 이날들어 2명의 敵을 사로잡은 전과를 올린 나머지, 중대장이 교체되었다는 변동사항에도 불구하고 사기는 조금도 떨어지지 않았고 오히려 그 사기는 충천(衝天)한 편이었다.

이렇게 중대가 목표 (15)에 대한 탐색을 계속하고 있다가 이번에는 敵 체포지점 바로 옆에서 8"포탄으로 만든 "부비트랩" 1개를 또한 발견하고 무난히 제거하였으며 敵문서 5종과 식량 5가마를 노획할 수가 있었다.

이날, 중대가 공격을 개시한 이후, 단 한사람의 인명 손실도 없이 많은 전과를 얻을 수 있었던 것은 서전(緖戰)부터 높아진 사기와 불타는 적개심이, 그리고 敵 "부비트랩"에 대한 철저한 주의심이 크게 도왔기 때문이라 하겠다.

또 한편 제11중대(장, 金熙振 대위)는 이날 08.00부터 목표 (115)에 대해 공격을 시작하고 12.50에 Vinh Loc마을(5)에서 1m의 폭을가진 10m길이의 동굴을 발견하여 이안에서 끝까지 대항하는 敵 2명을 사살하였으며 아울러 수류탄 4발과 기타 장구를 노획하고 폭약을 장치하여 이 동굴을 파괴하였다. 중대는 그다음에도 지역일대를 샅샅이 살폈지만 별다른 상황을 발견할 수 없어 11.05에 목표 (115)에 대한 탐색을 끝마치고 다음, 중대 목표인 (116)의 Vinh Loc 마을(5)의 西쪽 마을을 탐색하게 되었다.

이리하여 14.25에 이르러 마을 北쪽에서 중대에 배속된 美軍의 APC가 대전차 지뢰에 접촉 파괴되어 4명의 대원이 동시에 부상을 입는 사고가 또다시 발생하였다. 그러나 목표 지역에 대한 공격을 중단함이 없이 끝까지 계속한 중대는, 18.10에 이르러 南쪽으로 도망하는 敵 1명을 조준사격으로 사살하고 M1실탄 240발과 방독면 1개를 노획하였으며

상황도 제12호 용머리 5호 작전 "가"지역 공격 (67.8.5~11)

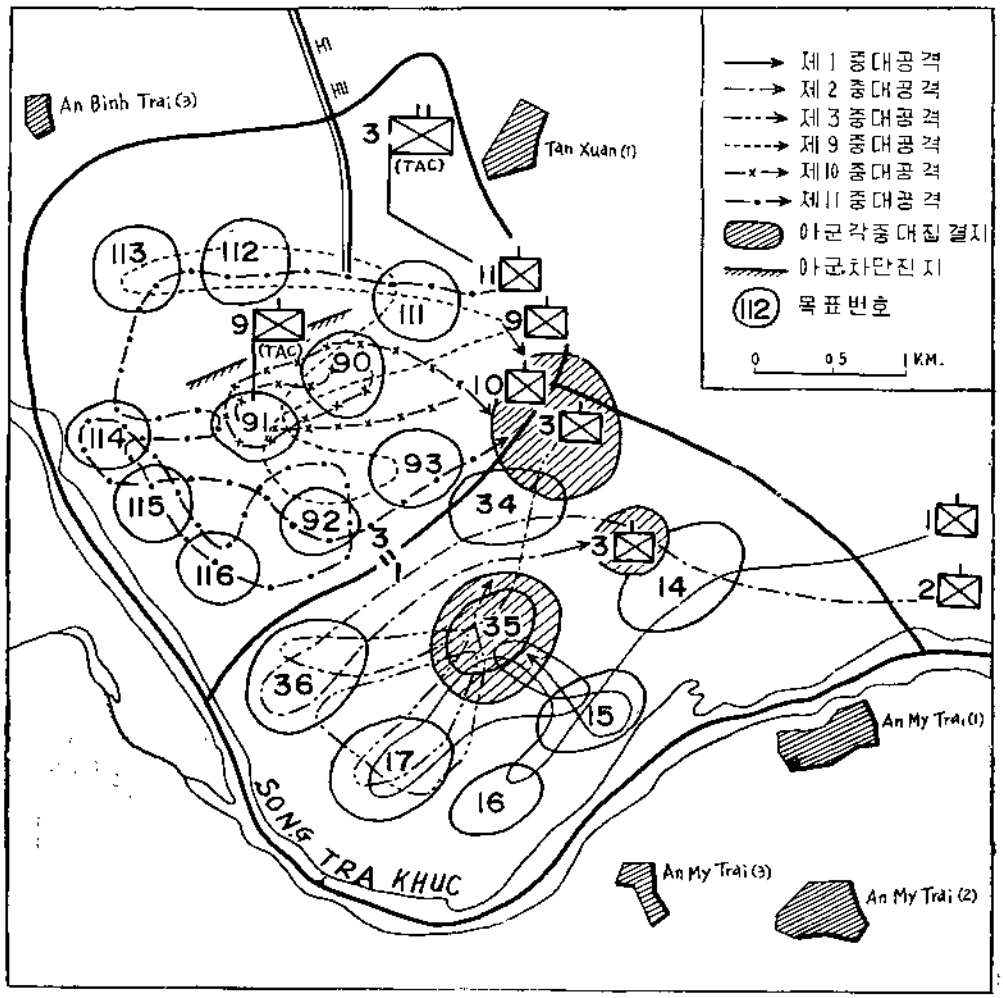

17.30에는 東쪽지역에서 이번에는 동굴 1개를 발견하여 이 안에서 60mm 박격포 포탄 1발과 소금 8가마 및 벼 10가마, 고구마 8가마를 노획하는 전과를 얻었다. 이리하여 중대는 마을 東쪽 高地에 진입하고 곱편방어진지를 만들어 경계하면서 밤을 보냈다.

(나) 증가하는 敵情과 전과의 확대

8월 4일(D+2) : 이날 여단(장, 金然翔 준장)의 작전통제아래 전반적인 균형을 유지한 채로 敵을 南쪽 강변으로 압축하면서 목표지역에 대한 탐색전을 계속 전개하던 작전참가 부대는, 주민을 상대로한 민사심리전도 동시에 전개하여 누구든지 敵성지역에서 살기를 꺼리는 자는, 안전지역으로 피난하여 越南 정부와 友邦의 지원을 받으라는 대민선전을

실시하였다.

1. 제1대대(장, 金明煥 중령) 尹昌烈대위가 지휘하는 제1중대는 이날 08.30부터 목표(102)에 대한 공격을 시작하여 Phuoc Loc 마을(4) 北쪽에서 수류탄으로 만든 "부비트랩"을 제거한 다음, 주위일대를 정밀 탐색하여 09.10에는 또다시 그부근에서 "부비트랩" 2개와 대인지뢰 3발를 발견하여 무두 제거하여버렸다.

중대는 09.45에 제3중대(장, 文守長 대위)와 병행 공격으로 목표(102)인 Phuoc Loc (1)마을을 탐색하면중, 10.05에 이르러 마을 南쪽에서 敵이 매설한 "부비트랩"을 무려 7개를 발견하여 제거하였고, 13.35까지 탐색을 마친 중대는 이어, 목표(29)로 되어있는 Phuoc Loc 마을(1) 西쪽지역을 공격하게 되었다. 이후에도 중대는 내일 공격하기로 되어있는 목표(가)지역에 대한 탐색을 위하여, 제3대대 지역으로 이동하게 되자, 西쪽에 있는 높은 지역으로 진입하여 급편방어 진지를 편성한 다음, 이날밤을 맞이하였다.

제2중대(장, 劉鉉泰 대위)는 이날 아침부터 어제 일몰로 말미암아 완전히 탐색하지못하였던, 목표 (27)상의 동굴을 재탐색하기 시작하였는데 중대는 좁은 동굴 내부에서 결사적으로 저항하는 V.C과 치열한 교전을 벌여, 敵 12명을 사살하고 칼빈 3정과 탄창 1개 및 탄창낭 2개와 M1실탄 90여발을, 그리고 서류다수와 越盟旗 1매, 胡志明 초상화 1매를 노획하는 전과를 거두었다. 그러나, 중대는 14.50까지 이렇게 동굴 탐색을 끝마치고, 다음 목표인 (28)을 거쳐 (29)인 Phuoc Loc 마을(1) 西쪽 마을로 진출하다가 지역내에서 敵의 "부비트랩"에 접선되어 金良煥병장 외 3명이 부상을 입는 인명상의 손실을 입게되었다.

이리하여 중대는 그 이상의 기동을 일단 멈추고, 여기에서 명일 (가)지역에대한 공격을 준비하기 위하여 목표(29)의 南쪽 5B道路 근처에서 야간방어를 시작하게 되었다.

한편 제2중대와 행동을 같이한 제1대대 CP는, 숙영지에서 배속된 APC와 함께 이날 목표(28)에 진출하다가 09.15에 APC 한대가, 목표 (28) 北쪽지역에서 대전차 지뢰에 접촉하는 바 되어, 지뢰를 밟은 APC는 대파되고 美軍 1명이 부상을 입게 되었다.

이렇게 파괴된 APC는 다른 3대의 APC에 견인(牽引)되어 1번道路上으로 후송되었고 견인한 APC는 파괴된 APC를 후송후, 원위치로 되돌아와 합동작전을 실시하였지만 여기에서 많은 시간을, 이로인해 허비하게 되었다.

대대장 金明煥중령은, 이 목표(28)에서 대인지뢰 3발을 발견하였고, 작전장교 金宗起소

형은 我車에게 수류탄을 투척하고 我中사격을 피해, 재빨리 도당치는 敵 2명을 사살하는 개인적인 무공을 세웠다.

이후, 대대 CP는 제2중대와 같이 계속 진출하였으며 19 50에 제2중대와 같은 지역에서 급편 방어진지를 구축하게 되었다.

제3중대(장, 文守長 대위)는 지난밤의 숙영지에서 07.15부터 행동을 시작하여, 목표(33)을 또다시 탐색하고, 제1중대와 나란히 목표(102)를 13.45까지 탐색을 끝마친 다음, 목표(29)를거쳐 (가)지역에 대한 공격을 위해 18.30부터 5B道路 근처에서 급편방어진을 편성하여 밤을 보내게 되었다.

2 제3대대(장, 劉時鍾 중령) 제9중대(장, 李恒球 대위)는 이날 07.00까지 표목(95)에 대한 공격을 완료하고, 계속 南쪽으로 공격을 감행하여 목표(96)을 공격하던중, 목표지점에서 완강하게 저항하는 敵 1개 분대 규모와 치열한 교전을 벌여, 敵 9명을 사살하고 역에 소총 2정과 수류탄 6발, 침대 5개, 탄띠 3개, "크레모어"지뢰 1개와 그밖에 많은 장구를 노획하는 전과를 올리고 목표(96)을 모두 탐색하였다.

그뒤, 중대는 별다른 접적 없이 목표(97)인 高地 南단과 목표 (98)을 공격하고, 16.05에는 Nui Tron OP 南東쪽 600m 지점에서 야간방어에 들어가게 되었다.

한편 제10중대(장, 南相球 대위)는 이날 07.10부터 숙영지 일대를 재탐색하였는데 이지역에서 무려 敵 동굴 41개(길이 20m 내외)를 발견하여 동굴안을 일일이 탐색한 결과 155mm 포탄으로 제작한 "부비트랩" 3개를 발견 폭파 처리하는 한편, 벼 5상자를 비롯한 식량과 다수의 서류를 노획하였으며 09 15에는 목표(16)으로 진출하고 이어서 곧 목표(17)을 12 30 까지 걸쳐 철저히 탐색한 다음, 17.05에 5B道路 근처에서 급편방어진지를 편성하고 야간방어를 실시하기에 이르렀다 또한편 제11중대는 이날 07.05부터 공격을 시작하여 단숨에 목표(116)에서 (118)까지를 탐색하고, 이어서 목표(119)를 공격하다가 西쪽지역에서 "부비트랩" 1개를 발견하였으므로 즉시 폭파 처리하고, 15.35에는 제10중대가 이미 진입한 北쪽지역에서 야간방어를 실시 하였다. 이로써 여단은 이날까지 예정된, 통제선(PL BLUE)까지의 진출을 끝마친 셈이 되었다.

(다) 목표(가)의 공격(상황도 제12호 참조)

8월 5일(D+3) · 제1대대(장, 金明燁 중령) 제1중대(장, 尹昌烈 대위)는 이날 새로운 목표인 (가)지역에 대한 공격을 시작하고, 목표(14)인 Minh Thanh 마을(3)으로 진출하

고 있을 07.40에, 5B道路 근처에서 敵이 매설한 "부비트랩"이 폭발하여, 전사 1명과 부상 1명의 손실을 입는 가운데, 지역일대를 계속 정밀탐색한 결과 이번에는 대인지뢰 2개를 발견할 수가 있었다.

중대는, 이리하여, 목표(14)까지 진출하게되었는데 여기서 중대는 예기치 않았던 敵의 치열한 선제(先制)적인 사격을 받아, 또한 부상자 2명을 순식간에 내게되었다. 이렇게 계속되는 敵 사격에 따르는 我軍의 손실을 없애기 위해, 중대장 尹昌烈대위는 대대에 APC소대의 지원을 요청하게되고, 이에 따라 중대는 곧 APC 1개 소대를 배속받아, 이에 분승하고 3개 소대는 敵을 향해 일제히 돌격을 감행하였다. 이와같이 기호지세(騎虎之勢)인 我軍의 돌연한 공격에 당황한 敵은 대치할 방도를 몰라 각자 흩어져 분산 퇴각하기 시작하였는데 여기에서 중대는, 결정적 시기를 놓칠세라 곧 추격을 계속하여 그중 6명을 사살하고, M1소총 1정과 칼빈실탄 1,200발, 탄티 1, 방망이수류탄 4개를 노획하는 전과를 기록하였다.

중대는 그후에도 목표지역일대를 정밀 탐색하였는데 이지역에서 "부비트랩" 14개를 발견 제거할 수 있었으며 이와동시에 합정 18개를 발견, 매몰하였다.

여기서, 중대는 Tra Khae江을 따라 더욱 南쪽으로 진격하여, 이번에는 목표(15)를 공격하다가 14.00에 40세가량의 V.C 1명을 체포하였으며, 이어서 목표(16)을 공격중, 대인지뢰 3개를, 그리고 그옆에서 대전차 지뢰 2개를 발견, 처리하였다. 18.40에 이르러 중대는 제3중대와 합세하여 목표(15)였던 Minh Thanh마을(2) 西北쪽 1km지점에서 야간 급편방어를 실시하였다.

제2중대(장, 劉鉉泰 대위)는 이날, 대대의 예비중대로서 07.00에 대대 전방지휘소와 같이 진출하여 11.40, 목표(14)에 진입하고 가장 적정이 심하였던 Minh Thanh 마을(3)을 재탐색하였으나 이미 제1중대가 거쳐간 지역인지라 별다른 敵정은 없었다. 중대는 16.50에 이 마을 北쪽 1km지점에서 "부비트랩" 2개를 제거하는 전과를 거두고, 곧 그자리에서 야간 방어를 실시하였다.

제3중대(장, 文守表 대위)는 이날 09.00부터 공격을 시작하여, 12.25, 목표(34)인 Minh Trung 마을(1)을 탐색완료하고 목표(35)를 계속 공격하던중, 이목표 東쪽지역에서 敵으로부터 10여발의 저격을 받게 되었다.

중대는 여기에서 즉시 제1소대(장, 李茂秀 중위)를 右측에 약진시켜, 공격부대를 엄호토록 하고 제2소대(장, 高一雄중위)로 하여금, 저격지점에 ROCKET포로써 제압케 하면서

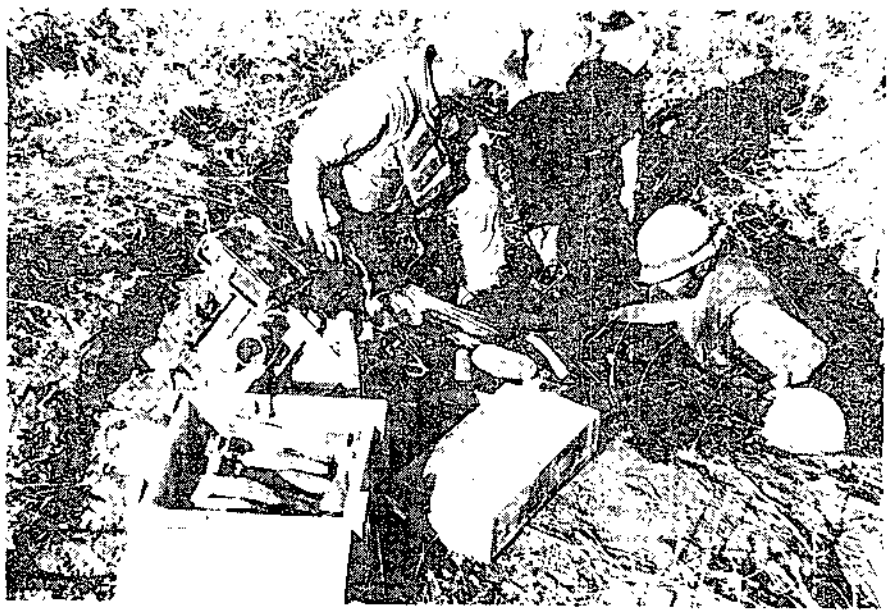

<동굴을 탐색한 끝에 노획한 敵의 장비를 끄집어 내고 있는 제11중대 용사들>

돌격을 감행케하여 敵4명을 사살하는 전과와 칼빈 1정 및 기타 다수의 장구를 노획하였다. 여기에서 다시, 중대는 목표(36)으로 진출하고 지역일대를 탐색한 다음, 18.40에 제1중대와 합세하여 목표(35) 일대에서 밤을 새우기 위해, 중대 급편방어를 실시하였다.

제3대대(장, 劉時鍾 중령) 제9중대(장, 李恒求 대위)는 이날 10.00에 목표(90)을 공격완료하고 北西쪽 지역 일대에 부대를 전개(展開)하여, 제11중대가 목표(111) (112)를 연달아 공격하는 동안, 지역차단 및 엄호임무를 수행하였다. 이어서 중대는 16.00에 목표(91)에 진출하여 17.00까지 목표마을 일대를 탐색하고 17.20, 마을 가까운 지점에서 야간방어를 실시하였다.

제10중대(장, 南相球 대위)는 이번에는 대대의 예비가 되어, 어제의 격렬하였던 전투와는 달리, 대대 전방지휘소를 중심으로 소부대 활동을 전개하였으나 접적사항은 없었다.

제11중대(장, 金熙根 대위)는 07.00부터 행동을 개시하여 09.30에 목표(111)에 돌입한 다음 그 지역일대를 탐색중, 09.40에 깊이 2m, 길이 5m의 함정 1개를 발견하여 이를 매몰해 버렸으며 이윽고 10.10에는 Toan My 마을(1)이있는 5B道路 南쪽지점에서, 60mm 박격포 포탄으로 제작한 "부비트랩" 2개와 155mm 불발탄으로 만든 "부비트랩" 2개를 발견 하는 즉시로 각각 폭파, 처리하였다.

이어서, 중대는 목표(111) 지역일대에서 "부비트랩" 4개를 폭파 처리하는 상황외는 별다른 접적없이 지역내의 탐색을 마치고, 다음 목표인(112)로 진출하다가 12.35에 敵으로부터 30여발의 사격을 받아, 이로인해 한때 중대의 진출이 지연되었으나 곧 총포사격으로 이를제압하고 진격을 계속하였다. 이리하여 중대가 목표 (112)에 진입한 다음, 지역을 탐색하고 있던중, 14.40에 V.C 용의자로 보이는 越南인 6명을 체포하고 이어, 목표(113)과(114)를 무난히 공격 탐색완료하였는데 18.00에 중대는 제9중대가 점령한 목표(91) 西쪽지역에 진입하여 밤을 보냈다.

8월 6일(D+4)

제1대대(장, 金明煥 중령) 제1중대(장, 尹昌烈 대위)는 이날 아침, 목표(17)에 항공폭격과 포사격을 실시한 다음, 09.00부터 목표를 공격하여 탈환하게 되었다. 그뒤 10.40에 중대는 목표(122)의 마을 中央지대에서 대인지뢰 3개를 발견하여 이를 제거하였으며 연이어 175mm 포탄과 폭탄등이 가득찬 敵의 폭약집적소를 발견하는데 성공하므로써 노획량이 더욱 확대되었다.

중대는 여기에서 곧 폭발물 처리 반을, 대대에 요청하고 이들이 敵폭발물을 제거 처리하는 동안, 2개 소대로 하여금, 이에대한 경계임무를 수행토록 하는 동시에, 1개소대는 어제의 야간방어지역으로 이동시키고 있었는데 어제의 야영지역 근처에서 45세가량의 敵 1명을 사로잡았다.

17.05, 중대는 어제 이미 탐색완료한 목표 (15)로부터 敵의 저격을 받았으므로, 이에 분노한 중대는 APC소대와 합동으로 목표(15)를 다시 탐색하여, 敵을 또다시 섬멸하기로 결심하고 지역내에 진입하여 전투를 벌였으나, 중대는 겨우 25세가량의 V,C 1 명을 체포할 수 있었을 뿐이었다. 19.00가되자 중대는 일단, 목표(15)의 탐색을 마치고, 마을을 벗어나 北쪽 개활지에서 제3중대와 합세하여 야간방어를 실시하였다.

제2중대(장, 劉鉉泰 대위)는 06.30부터 어제 제3중대가 공격한 목표(34)를 재차탐색하다가 西쪽지역에서 敵으로부터 20여발의 저격을 받게 되었으나 아무런 피해를 입지않았다.

중대는 이어, 목표(36)으로 전출하고 있었는데 09.40에 목표마을 입구에서, 대인 지뢰 1개를, 그리고 10.05에는 南쪽지역에서 敵의 동굴 한개를 각각 발견할 수 있어, 이 동굴속에 숨겨져 있던 M60기관총 1정과 실탄 다수를 노획하는 전과를 올리고, 전날밤의 방

어 지역으로 이동하여 급편 중대 야간 방어를 실시하였다.

한편 제3중대(장, 文守長 대위)는 08.30에 APC 1개 소대를 배속받아, 목표 (17)을 공격하던중에 대인지뢰 2개를 발견하였으므로 곧 이를 제거하였으며 이어서 이 목표를 탐색하다가, 마을 중앙지점에서 "부비트랩" 1개, 대인지뢰 1개를 비롯하여 175mm 포탄과 항공폭탄등 많은 불발탄을 수집하여 집적한 곳을 발견하게 되었다. 여기서 중대는 곧 여단에서 지원된 폭발물 처리반(美軍 장교 1명, 사병 2명)으로 하여금, 이것을 모두 폭파 처리토록 하였다. 그런데 이 포탄들은 지역에 낙하, 또는 투하된 我軍의 포탄및 폭탄의 불발탄들 이었으며 敵은 이것을 모아 "부비트랩"을 만들기 위한 것이었다.

이미 언급한 바와 같이 제1중대에서도 이날 이지점 200m 北쪽에서 敵의 폭약 집적소(集積所)를 발견, 처리한것으로 보아, 敵은 오랫동안 이 일대에서 사용될 "부비트랩"을 만들기 위한 공장을 이부근에 설치하고 있었던 것으로 추측하지 않을 수 없었다. 이렇게 볼때, 이와 같은 전과는 이번 작전에 있어서 큰 성과라고 하지않을 수 없으며, 이것으로 지역 일대에 매설될 "부비트랩"의 수를, 격감시키는 결과가 되었다고 할 수 있을 것이다.

중대는 10.10, Tra Thuc江에 가까운 지점에서, 30세가량의 V.C 1명을 사로잡아 대대에 압송하여 대대에서 이를 심문한 바, 목표(17)에는 敵의 동굴이 있다는 첩보를 입수하기에 이르렀다. 여기서 중대는 포로의 안내를 받아, 동굴 2개소를 쉽게 발견하게 되어 곧 2개소대 병력을 동굴주위에 배치시켜 퇴로를 차단하고, 이들이 경계의 임무를 맡는 동안 용감한 張錫鎭 하사, 權日東 하사, 下富彦병장등 3명의 동굴탐색조는, 15.30부터 동굴안으로 뛰어 들어가게 되었다.

이들 동굴탐색조는 만난(萬難)을 극복하고, 동굴안에서 V.C 2명을 사로잡았으며 또한 이 포로들이 제공한 첩보에 따라, 이 동굴속에는 약 30명의 남자와 여자 3명이 숨어 있다는 첩보를 새로이 얻을 수가 있었다.

탐색조는 이첩보에 따라, 다시 동굴을 세밀하게 뒤지기 시작하였는데 얼마안있어 동굴주위를 포위하여 경계하고 있던 제1소대(장, 盧鉉良 소위)는 다른 동굴 출구(出口)로 빠져나와 我軍을 피해 도망하려던 敵 4명을 발견하고, 끈질긴 투항권고에도 불구하고 계속 도망치려는 것을 더이상 묵과할 수 없어, 드디어 사격끝에 그중 2명을 사살하였고, 나머지 2명은 사로잡을 수가 있었다.

한편, 동굴을 재탐색하던 탐색조는 동행한 越南인 통역관으로 하여금, 동굴속에 숨어

있는 敵을 향하여 귀순을 권고하자 我軍의 공격앞에 이제는 그이상의 저항을 체념하였음인지, 동굴속 은신처로 부터 손을들고 나오는, 여자 2명과 남자 25명의 포로를 무난히 얻을 수가 있었다.

여기에서도 동굴탐색을 단념하지 않은 탐색조는, 내부를 살살이 뒤진 결과 숨겨져 있는 수류탄 4발, 신발 15족, 탄띠등 장구를 노획할 수가 있었다.

17.30에 중대는 동굴속에서, 나와 투항한 포로 진술을 토대로 敵 식량 보급창고 하나를 발견하고 여기에서 많은 식량을 노획하는 전과를 거두므로서, 이지역이 얼마나 적성이 심한 지역인가 라는 것을 능히 짐작케 하였다.

1 제3내대 제9중대(장, 李恒求 대위)는, 대대 예비로있던 제10중대(장, 南相球 대위)와 임무를 교대하고 이날은 대대의 예비중대로서, 대대지휘소를 중심으로 소부대활동을 전개 하였으며, 22.15에 진지에 접근하는 敵 1명을 사살하는 전과를 얻었다.

제10중대(장, 南相球 대위)는 제9중대와 임무를 교대하여 07.00, 행동을 개시하고, 목표(90)을 공격하다가 V.C 용의자 2명을 체포하였고, 12.10에는 거의 같은 지점에서 500LB의 항공폭탄으로 제작한 대형 "부비트랩" 1개를 발견, 폭파 처치하였다.

이어서 12.50에 중대는 부근에서 또 60mm 박격포 포탄으로 만든 "부비트랩" 1개와 대인지뢰 1개를 발견, 제거할 수 있었고 14.00에는 같은 지점에서 敵이 숨겨놓은 쌀 4가마를 노획하였다. 그런 연후, 이날 18.10에 중대는 목표(90)을 공격하고, 저항하는 敵 3명과 교전끝에 이를 사살한 다음, 라디오 1대와 의약품 다수를 노획할 수 있었다. 계속, 중대는 어제 제9중대가 공격한 목표(90)에서 (91)을 연이어 공격하고 18.50, 어제의 방어진지에서 밤을 보내면서 기지 급편방어를 실시하였다.

제11중대(장, 金熙根 대위)는 07.00에 공격을 개시하고, 어제 마지막으로 공격한 바 있는 목표(114)인 Tra Phuoc 마을에 대한 재차 공격을 마치고, 다음 08.35에 Tra Khuc 江을 따라 西에서 東으로 진격하였다.

중대는 이리하여, 목표(115)인 Minh Long 마을(1)과 Tan Phuoc 마을과의 중간지점을 탐색하다가 10.20에 목표(116) 부근에서 敵 5명을 체포할 수 있었다.

또한 중대는 12.30에 거의 같은 지점에서 "부비트랩" 3개를 발견, 제거하는 전과외에 일부 소대는 길이 20m의 敵 동굴을 발견하여, 이를 탐색한 결과 동굴입구에서 대인지뢰 1개와 그안에서 쌀 40가마를 노획하고 이를 완전히 폭파하였으며, 연달아 16.40에 목표

(116)을 탐색완료한 중대는, 목표(91) 南쪽지대에 진입하여 중대 기지 급편 야간방어를 실시하게 되었다.

이날의 공격에서 제1대대와 제3대대의 각중대는 모두 "부비트랩"으로인한 손실은 한번도 입지 않았고, 또한 敵이 매설한 "부비트랩"은 모조리 발견, 제거하였을 뿐만 아니라 동굴도 또한 많이 발견하여 이를 탐색한 결과 적지않은 전과를 올렸으니, 이 용머리 5호작전 개시이래 여단은 가장 무운이 좋은 날이라 하지 않을 수 없다.

8월 7일(D+5)

1. 제1대대(장, 金明煥 중령) 제1중대(장, 尹昌烈 대위)는 이날 APC 1개 소대를 배속받아, 목표(15)를 탐색중, 12.30에 敵의 동굴을 발견하고 제3소대장 李吉男 소위외 2명의 동굴탐색조는 전지(電池)를 비추며 동굴안으로 2m 가량 진입하고 있었다.

동굴 탐색조는 여기에서 왼쪽으로 통하는 통로 하나를 간신이 발견하는데 성공하여, 그 통로를 따라 3m가량을 더 진출하니 四方이 3m가 되는 넓은 지하실이 있었다.

이 지하실 안벽에는 대나무를 대충엮어 세워져 있었으나, 한쪽 벽은 대나무를 총총히 엮은 발이 쳐 있어, 좀 수상히 여기지 않을 수 없었다. 李吉男소위의 탐색조는 그 대나무 발을 밀어 제치자, 그 벽밑에는 조그마한 방이, 또 있고 그방안에는 2명의 V.C이 웅크리고 앉아 있었다. 여기서 탐색조는 저항의 기회를 주지 않기 위해, 곧 위협사격을 가하고 무난히 2명의 敵을 사로 잡았으며, 뒤이어 그 방안에서 소총 1정과 칼빈 1정외에 다수의 실탄을 노획하는 개가를 올렸다.

17.00에 중대는 목표(15)에 대한 공격을 종료하고, 다시 어제의 야간방어진지로 되돌아와 제3중대와 같이 급편 야간방어를 실시하였다.

제2중대(장, 烈鉉泰 대위)는 이날, 대대의 예비대로서 중대 근처에서 소부대 활동을 실시하며, 대대 前方 CP를 엄호 경계하는 외는 별다른 활동은 하지않았다.

제3중대(장, 文守長 대위)는 어제 체포한 포로중, 한사람이 포로중의 자기형과 같이 접보 제공을 자청(自請)하였기 때문에, 중대는 이형제 포로의 안내를 받아 Minh Khanh 마을(2) 東쪽지점에서 그들이 가르키는 동굴을 발견하여 張錫鎭하사 金錫載병장 金相道 일병. 등 3명이 동굴안을 탐색하기 위해 들어가, 수 톤(t)에 달하는 많은 량의 연초(煙草)를 노획하였으며 10.30에도 또한 같은 포로 형제의 진술에 따라, 목표(36) 東南쪽 지점에서 불발탄을 분해하여 "부비트랩"을 만드는 많은 기구(機具)와 포탄 다수를 노획할 수 있었다.

이어 11.45에는 역시 포로형제의 안내로, 목표(17)에서 敵의 비밀동굴을 또한 발견하게 되었다. 중대장은 경계병을 주위일대에 배치하고 金豊源하사와 鄭忠彩상병, 金鎭煥상병등 3명의 탐색조를 편성하여, 동굴안을 이곳 저곳 살피게하고 있던중, 밖에서 경계에 임하고 있던 다른 중대원은 다른통로를 이용하여 동굴밖으로 뛰어나오는 敵 2명을 사로잡았으며 포로의 진술을 얻어, 이 동굴속에는 10여명의 敵이 아직도 숨어있다는 사실을 알게 되었다.

여기에서 동굴 탐색조는 敵이 있다는 확증아래 조심스럽게 동굴을 탐색하다가, 어린이를 포함한 남자 11명을 체포하고, 칼빈 1정과 소총 1정, 칼빈실탄 75발, 수류탄 1개, 탄띠 1개, 소총실탄 5발을 비롯하여 다수의 장구를 노획하는 전과를 아울러 거두었다.

10.05에 제3중대는 또다시 포로의 안내로, "부비트랩" 3개를 발견, 제거하였으며 또 다른 지점에서 대나무발을 살피다가, 동굴 하나를 발견하고 이곳에 숨어 있던 여자 3명과 남자 1명을 포로로 하였고, 수류탄과 의약품 다수를 노획하였다.

이리하여 중대는 이곳에서의 탐색을 마치고, 야간 방어지역으로 이동하고 있던중, 각종 포탄이 집적되어 있는것을 또한 발견하게되어, 이것을 모두 폭파처리하고 17.00에 제1중대와 합세하여 목표(35)지역 北쪽에서 급편야간방어를 실시하였다.

제3대대(장, 劉時鍾 중령)는 내일 있을 부대이동을 위하여, Nui Tron OP의 西部 하록(下麓)에 집결하여 급편방어를 실시하게 되었는데 이날 각 중대의 전투상황은 다음과 같았다.

제9중대(장, 李恒求 대위)는 이날 07.30부터 탐색전을 개시하여, 당초 제11중대 목표였던(111)을 재탐색중, 09.00에 목표지역에서 비밀동굴 2개를 발견하고, 그속에서 敵性 서류와 증명서 4점을 노획하였으며 이어 11.00에 이르러, 목표 (111) 탐색을 마친 중대는 5B道路를 따라 西쪽으로 진출하여, 목표(112)(113)(114)를 차례로 탐색하였으나 별다른 敵정은 발견할 수가 없었다.

여기서 중대는 공격을 일단 멈추고 되돌아 가던중, 15.30에 목표 (112)에서 敵 3명을 사살하고 이들이 소지하였던 방망이수류탄 3발외에 침대와 의류 다수를 노획하는 전과를 거두었고, 중대는 대대 집결장소에서 합세하여 야간방어를 실시하였다.

제10중대(장, 南相球 대위)는 이날 이른아침 부터 행동을 개시, Tra Khuc江의 지류인 Tam Han江변의 동굴탐색을 위하여, 강을 건너가 중대원 1명이 강물에 빠지는 사고가

일어나므로써 중대의 공격은 약간 지연되었다.

12.30에 江을 완전히 건너가게된 중대는 지역일대를 탐색하며 집결지로 향하다가 16.05에 Tam Han 江변에서 V.C 4명을 발견하여, 접전끝에 모두 이들을 사살하는 한편, 수류탄 3발과 의약품 다수를 노획하였으며, 중대는 17.40에 대대 집결지에서 야간방어를 실시하였다.

한편 제11중대는 이날 07.00에 금편방어진지로 부터, 목표(90)을 공격하고 지역을 탐색하다가 08.15에 목표지역에서 용의자 7명을 체포하는 한편, 목표(91)지역에서는 숨겨져 있는 배 5가마를 노획할 수가 있었다. 여기에서 계속 공격을 밀추지 않은 중대는, 어제 제11중대가 공격한 바 있는 목표들을 역순으로, 목표(116)을 거쳐 (115)를 10.45부터 공격하였으며, 이어 13.10에 목표(114)를 격파하였는데, 여기서 중대는 敵 포로 1명을 얻어 그가 소지하고 있던 총류탄 1발과 방망이 수류탄 3발, 그리고 군복 1착을 노획하는 전과를 올렸다.

이어, 중대는 다시 방향을 돌려, 목표 (93)을 공격하고 여기서 귀순자 1명을 얻었으며 17.40에 중대는 이날의 공격활동을 전부 마치고, 대대 집결지역에 진입하여 밤을 보냈다.

3. 한편 제5대대(가칭) (장, 洪成煥 중령)의 제 25,26,27 중대는 「용머리(龍頭) 5호작전」 기간중, 인수받게 된 제1대대와 제3대대 각중대 전술기지의 방어를 위해 기지를 중심으로 정찰활동과 소부대 매복을 실시하였다.

제27중대(장, 宋在新 대위)는 특히 이날 제10중대의 기지를 방어하기위해, 제1소대(장, 李謙樟 소위)로 하여금 20.00에 기지를 출발케하고 기지 東쪽 526번道路 1km 지점과 2km 지점에 출몰하는 적정에 대비 각각 매복토록 하였다.

(라) 작전 후반기의 개황

8월 8일(D+6)

1. 제1대대(장, 金明煥 중령)는 (가)지역에 대한 공격과 탐색을 완료하고 이날, 대대는 東쪽으로 진격하여 Tra Khuc 江과 5B道路가 마주치는 An Tho마을에서 제3대대와 만나 작전지역에서 V.C의 만행을 피해, 我軍을 따라 피난 나온 민간인 5,419명을 인수받아, 안전지역으로의 호송을 담당하고, 18.45에 비로소 1번道路변 西쪽 1km 지점인 Ha Nhai 마을(4)에 임시로 천막을 세워 설치한, 수용촌에 도착하고 지금까지 호송한 피난민들을 Son Thin 군수에게 인계하였다.

제1중대(장, 尹昌烈 대위)는 07,25부터 지역에 대한 탐색전을 전개하며, 1번道路가 있는 쪽으로 나오고 있었는데 敵으로 부터 불의의 저격을 받았으므로, 중대는 즉시 敵이 저격

한 지점에 대해 항공폭격을 요청하여 이 敵을 제압하게 되었다.

한편 이날 작전지역을 정찰중이던 美軍 정찰기(OE—1) 한대가 敵 대공사격으로 기관고장을 일으켜 Minh Thanh 마을(2) 南쪽 모래사장에 불시착(不時着)하였기 때문에, 이를 발견한 중대장은 곧 현장에 출동하여 기체와 조종사를 무난히 구출, 후송하였다.

이날 19.30에 중대는 피난민과 같이 5B道路를 따라 東쪽으로 계속 12km를 기동하여, 1번道路와 5B道路의 분기점에 도착하고 Dong Ducng 마을(2) 北쪽지역에서 호송한 피난민을 모두 越南정부에 인계하고, 여기에서 중대 야간 급편방어를 실시하였다.

제2중대(장, 劉鉉泰 대위)는 제1중대가 지역을 탐색하다가 敵의 저격을 받게된 저격지점을 제1중대로 부터 인수받아, 11.00에 그지역 일대를 탐색하고, 12.40에 제3대대의 기동을 엄호하기 위한 An Tho 마을 北쪽 高地 능선 일대에 병력을 배치하여, 그 임무를 완료하였으며 13 35에 5B道路上에서, 중대는 敵이 매설한 대인지뢰 3발을 제거하였다.

중대는 이로부터 3km를 東진하여 Lam Loc 마을(1) 南쪽에 있는 전답지역에서 급편방어를 실시하며 밤을 보냈는데 당시 여기는 건기(乾期)때문에 물이 없었던것이다.

제3중대(장, 文守長 대위)는 11.45에 작전지역에서 기동을 시작하여 12.00에 제2중대와 합동으로 차단 엄호진지(가)에서 제3대대의 육상 도보 기동을 엄호하였다.

이윽고, 중대는 제1대대의 후위(後衛)중대의 임무를 맡아, 작전지역에서 빠져나오고 있을 때 Ha Tay 마을 北쪽 지점에서 側方과 後方으로 부터 뜻하지 않은 敵의 심한 소화기 사격을 받아, 중대는 약간의 인명손실을 입기는 하였으나, 중대장은 민첩한 행동으로 즉시 제2소대(장, 金稻三 소위)를 左측으로 우회시켜, 敵을 공격 제압하는 일방, Gun Ship (공격 헬리콥터)을 요청하여 공지(空地) 합동으로 약 1시간에 걸친 교전끝에, 敵을 완전히 격퇴시켰다.

이윽고, 중대는 20.30에 대대 전방 CP와 합세하여, 제2중대 南쪽지역에 집결하고 야간방어를 실시하였다.

2. 제3대대(장, 劉時鍾 중령)는 이날 08.00부터 행동을 개시하여, 5B道路를 따라 東쪽으로 작전지역을 벗어나, 원대복귀차 이동하게 되었다. 대대는 Minh Thanh 마을(3) 北쪽지역에서 我軍을 따라 피난 나온, 피난민 5,419명을 안전하게 보호하며, 道路를 따라 2km를 기동하고 이어 An Tho 마을에서 제1대대와 합세하였으며, 이곳에서 피난민 호송임무를 여단지시에 따라, 부대 기동상 전위 대대인 제1대대에 인계하고 난 다음, 후위제

대로서 5B道路를 따라 北쪽으로 도보 기동하였다.

대대는 이 기동 도중, 友軍의 안전을 위협하는 500LB의 敵 "부비트랩" 1개를 발견하여, 곧이를 폭파하였으며 이어 17 55에는 또한 대전차지뢰 3개를 발견하게 되어, 이것 역시 무난히 제거하였다.

18 15에 이르러, 대대 CP는 Ha Tay 마을 西쪽에, 그리고 3개 중대는 5B道路選 南쪽 Ha Tay 마을 일대에 각 중대별 급편방어진지를 편성하고 야간기지방어를 실시하였다.

3. 또한 제5대대(가칭)(장, 洪成煥 중령) 제27중대(장, 宋在新 대위) 제1소대(장, 李詩樟 소위)의 매복대는, 이날 반짝이는 별을 벗삼아 자기살을 꼬집으며 밀려드는 수면(睡眠)을 몰아내고, 오로지 敵 출현만을 기다리던중, 00.25에 마침내 V.C 15명 가량이 매복지점으로 접근하는 것을 발견하게 되었다.

이들은 숨을 죽이고, 중대장으로 부터의 가르침 대로 敵이 근거리까지 접근하는것을 기다리다가 敵이 근거리에 이르자, 약정된 신호에 따라 이들에게 일제 사격을 가하였다.

매복대는 이 전투에서 敵 1명을 사살하고, 장총 2정, 베터리 3개, 탄창 2개, 뇌관(雷管) 6개, 점화약 3개, 탄띠 1개, 신분증 1매, 그리고 의약품 다수를 노획하는 전과를 올려 기염(氣焰)을 토(吐)했다.

8월 9일(D+7)

1. 제1대대(장, 金明煥 중령)의 각중대가 08.30에 5B道路 상에서 합세하여, 제1중대, 제2중대, 대대 CP, 그리고 제3중대 순으로 5B道路를 벗어나 1번道路에 진출하였으며, 그 후 부터는 1번道路를 따라 北上기동하여, 14.20에 각중대는 각기 종전기지로 복귀함으로서 용머리 5호작전에 따르는 제1대대의 작전 임무를 훌륭히 수행하였다.

2. 한편 작전기간중, 제3대대에 배속되어 부대공격에 많은 지원을 제공한 美육군 APC 소대는 이 작전을 마치게 됨에 따라, 이날 07.30을 기하여, 그간 같이 싸우며 정들었던 제3대대 장병들의 석별을 아쉬워 하는 가운데 원대로 돌아갔고, 대대의 제9.10.11중대와 대대 CP는 도보로 5B道路를 거쳐 1번道路에 진출하였다.

편제순에 따라 1번道路에 진출한 대대는, 계속 제9중대 전술기지를 향해 기동하고 있었는데 선두제대인 제9중대는 11.50에 기지 東쪽 1km 지점에서, 제10중대는 12.50에 각기 敵이 매설한 "부비트랩" 1개씩을 제거하였다. 이윽고 제9중대는 13.00에, 대대 CP는 13.20에, 그리고 제11중대는 13.50에, 그리고 제11중대는 13.50에, 제9중대의 전술기지에

진입할 수 있었는데 여기는 제9중대가 출전한 사이 제25중대가 방어하고 있었던 것이다.

이리하여 제3대대 본부는 연일 전투에 지친 몸을 가눌 사이도 없이, 14.15에 "헬리콥터" 편을 이용, 대대 후방 CP로 공수 이동함으로서, 17.00를 기해 제3대대는 이날에 있었던 모든 작전행동을 일단 끝마치게 된것이다.

3 한편 제25중대(장, 朴鍾哲 대위)는 제9중대가 오랫동안에 걸친 용머리(龍頭) 작전을 마치고, 제3대대의 다른부대들과 같이 중대전술기지에 도착하므로써 그임무를 다시 제9중대에게 인계한 다음, 이날 13.45에 1번道路를 따라 北上기동하고, 여단본부지역내의 중대기지로 다시 복귀함으로서 파월이래 25중대는, 다른 제26, 27중대와 같이 양양대해(洋洋大海)에 떠있는 한잎(葉)과 같은 제3대대 제9중대의 전술기지를 2회에 걸쳐, 방어한 경력을 쌓으므로서 여단에서 목적하는 越南전투에 어느정도 익숙해졌다고 할 수 있을 것이다.

8월 10일(D+8) : 이날 제10중대(장, 尹春雄 대위)는 복귀차 기동중 잠시 들러, 지친몸을 달래며 하루밤을 묵은 제9중대 전술기지를, 07.40에 출발하고 12.20에는 자기 중대의 전술기지에 도착하여 지금까지 기지를 맡았던 제27중대로 부터 전술기지 방어임무를 다시 인수하게 되었다. 이날 새로이 중대장에 尹春雄대위가 부임하므로써 南相球대위는 다시 대대작전 보좌관 직으로 돌아갔다.

제11중대(장, 金熙根 대위)는 이날 제10중대보다 먼저, 07.00에 제9중대 전술기지를 출발하고, 15.50에 중대 전술기지에 복귀하고 제26중대로 부터 전술기지 방어임무를 인수 하였다.

8월 11일(D+9) : 제11중대에게 중대 전술기지를 인계한 제26중대(장, 池舜夏 대위)는, 이날 06.30에 기지를 출발, 부대기동상의 목표(28)에서 부터, 목표(33)을 거쳐 1번道路로 빠져 대기하고 있던 차량에 분승한 다음, 12일만에 여단 본부지역 내의 옛기지로 무사히 복귀하여 군장을 풀고 피로를 달랬다.

한편 제27중대(장, 宋在新 대위)는 이날 08.20에 제10중대기지를 출발하고, 526번道路변 목표(10)에서 (13)까지를 탐색하면서 11.00에는 제3대대 CP에 일단 복귀하였다가 15.30에 여단본부 東쪽 지역에 제26중대와 같이 진입하고 진지를 점령하였다.

이로서 7월 31일부터 시작된 「용머리(龍頭) 5호작전」에 따르는, 모든 기동을 완료한 셈으로 여단은 여기에서 일단 공세적 전투를 멈추고, 다음작전을 또한 준비하게 되었다.

(마) 여단본부의 활동

여단은 越南정부의 효과적인 평정과업을 지원하기 위한 방안으로, 용머리(龍頭)5호작전 지역으로 선정된 제3대대 전술책임지역과, 여단 정찰지역 일부지역에서 작전기간중, 대대적인 민사심리전을 아울러 펴기로 결심하였다. 왜냐하면, 작전지역은 여단 전술책임지역 내에서도 인구밀도가 조밀하고 敵세력이 강력하였으므로, 따라서 敵들의 책동근거지였기 때문에 지역을 탐색하고 敵을 섬멸하는것 만으로는 진정한 의미에서의 평정효과를 거둘 수 없다고 판단하였기 때문이다.

여기서 여단은, 작전기간중 Nui Tron OP 부근과 그 西쪽의 An Hoa OP 東北부의 일부지역과 北부의 일부등, 4개 지역을 특수 보호지역으로 선정하고 여단장 金然翔 준장의 방침에 따라 지역내에서는,

첫째 : 일체의 사격을 금지하고 주민을 따뜻이 보호하며,

둘째 : V.C 및 기타 敵의 준동으로 식량을 약탈당하여 기아(饑餓)에 허덕이는 주민들에게 식량과 의약품을 제공하며,

세째 : V C의 악랄한 공산주의 사상교육으로 인해, 反政府을 증오하고 越南정부와 유리(遊離) 된 민심(民心)을 수습하고 바로잡기 위한 선무공작을 실시하며,

네째 : 작전지역내에 산재된 주민을 특정지역으로 집결시켜 주민의 생명을 보호하고,

다섯째 : 이지역일대를 越南정부 통제지역으로 확보하기 위해, 빈번한 접적(接敵) 상황이 있었음에도 불구하고, 이에 대한 활동을 강력히 전개키로하였다.

여기 그 개요를 살펴보면 다음과 같다.

8월 2일~3일 : 특히 8월 2일에는 여단 군사정보대의 白泰泳대위, 여단 심리전소대의 高順福 육군중위, 여단방첩대의 朴文守외 사병6명으로 편성된 지상선무공작반을 Nui Tron OP에 파견하여, 작전이 사실상 종료된 8월 7일까지 확성기를 통한 선무공작을 강력하게 실시하였다.

한편, 여단은 작전기간중 美 육군 제244심리전중대의 지원과 청룡정찰기에 확성기를 장치하여 선무활동을 전개하는등, 다양한 방법으로 지상과 공중에서 대적방송과 전단살포를 실시하여 敵에게는 무모한 항전을 포기하고 귀순하면 과거를 묻지않으며, 따뜻이 집과 생업을 주어 보호한다는 귀순권고와, 주민에게는 불안한 敵 준동지역에서 벗어나 友軍 통제지역으로 피난 탈출할것을 권유하였다.

8월 4일~7일 : 작전부대의 빛나는 전투에 호응하여, 상기와 같은 민사심리전을 실시한

효과는 즉각적으로 나타나, 이날 Nui Tron OP가 있는 敵地에는 무려 7,000여명의 피난민이 남부여대(男負女戴)하고 모여들었다. 여기서 여단은 즉시 민사참모실의 金기홍중위와 군의관 金중호중위 許일무중위외 10명으로 된 의료반을 현지에 급파하여 3일간에 걸쳐, 연 3,200명의 피난민들에게 대민진료를 실시하는 한편, 이들의 식량으로 백미 32포(1포당 40kg 정도), 밀 32포, 밀가루 32포, 식염 2포등, 98포와 담배 150갑을 전달하여 극진하게 이들을 보살피는 활동을 벌였다.

이와같은 활동으로 인해 감동된 피난민 5,419명은, 조상대대로 살아온 정든 고향을 버리고 해병여단을 따라 안정지역으로의 이주를 원하게 되었고, 주민들은 비로소 韓國軍 해병여단의 파월의의를 피부로 인식하게 된것이다.

8월 8일 : 작전부대인 제1대대와 제3대대는 이 작전을 종료하게 됨에 따라 이날 안전지역으로 이주를 원하는 피난민을 보호하며 5B道路를 거쳐, Son Thin郡 피난민 수용소에 수용 보호토록 조치하고, 그후에도 해병여단은 이들에게 계속적인 극진한 구호활동을 전개하였다.

라. 작전후의 개황

7월 31일부터 8월 11일에 걸쳐 실시된 용머리 5호작전은, 해병여단이 Chu Lai지역으로 이동이후 적성(敵性)이 어느지역보다도 더욱 강한 지역으로, 이 지역을 주목하게 되므로써 꼭 한번은 대대적인 작전으로 이지역일대를 평정하여야 겠다는 생각을 굳히게 되었으나, 가용(可用) 병력의 부족으로 지금까지 미루어 왔던것이다.

그러나 제5대대(가칭)가 도착하여, 1개대대의 예비대를 가지게 된것과 韓·美·越 합동작전이 성안됨에 따라, 여단은 과감히 지역의 평정 작전을 시작하게 되었으며, 이작전 결과 한번도 연합군의 뜨거운 맛을 보지 못하고, 가소롭게 지방주민을 괴롭혀온 敵들에게 철퇴(鐵鎚)를 가하므로써, 敵은 오랜동안의 활동근거지를 잃고 지리멸렬(支離滅裂)되지 않을 수 없었다.

더구나 그들 敵은, 우매한 주민을 허위선전으로 속여 그들을 앞잡이로 이용도 하였지만, 작전기간중 실시한 선무공작(宣撫工作)으로, 주민들은 我軍이 순종하고 있는 안전지역으로 이주하였기 때문에, 이제는 敵이 활동할래야 그 근원을 잃어 도움을 받을 수가 없게 되었으니, 이작전의 의의가 얼마나 큰 것인가를 알 수 있다.

이미 이제까지의 해병여단 작전에서 언급한바와 같이, 敵의 활동근거지를 우리 대한의 열루 무늬가 장기에 걸쳐, 이 잡듯이 샅샅이 뒤지고 핵쳤기 때문에, 그들의 수법이 제아무리 교묘하다 할지라도 敵이만든 많은 동굴과 비밀장소는 발견되지 않을 수 없었고, 이것들은 모두 파괴되었으므로 敵은 다시 갖은 노력을 다해 종전의 기만을 되찾으려 하여도 상당한 기한이 아니고서는 불가능하게 된 것이다.

작전기간중 敵은 어느때보다도 많은 지뢰매설과 "부비트랩"을 가설하고, 여기에 더하여 저격등 수법자행하였기 때문에, 평소 敵 전술에 대처하는 능숙한 장병이라 할지라도, 간혹 그들의 간악한 수법을 미리부터 모조리 알아차리지 못해, 총 114개의 "부비트랩" 건수중 23개는 불행히도 접촉되어 我軍의 아까운 인명을 앗았다.

그러나 작전기간중 거둔 전과는, 敵확인사살 63명, 추정사살 4명, 포로 19명, 용의자 체포 55명, 귀순 44명, 개인화기 12정, 공영화기 1정, 수류탄 61발, 소화기 실탄 1,354발에 이르렀고, 수많은 敵의 비밀동굴 파괴와 "부비트랩" 제조공장의 폭파, 그리고 무엇보다도 귀중한 많은 인적자원(人的資源)을 敵性지역에서 얻어, 越南 관할지역인 안전지역으로 옮수케 하였다는 엄청난 사실에 비한다면, 우리의 손실은 너무도 적은 것이었다고 할것이다.

이후, 여단은 이 용머리 5작전에 이어, 곧 越南 대통령선거일을 맞아, 아름다운 매화 1호작전을 펴게 되었으니, 사실상 해병여단은 이와같이 격렬하였던 작전후에도 충분한 부대정비를 실시하지 못한채로 차기 작전에 임하게 된것이다.

§ 전 훈

◇ 分進合擊의 필요성

이미 해병여단은 Chu Lai 지역에서 전투를 벌이는 동안 경험한 바와 같이, 敵은 我軍 기동로와 예상숙영지에 대해, 지뢰매설과 "부비트랩"을 가설하고 我軍활동을 저해하기에 온갖 방법을 다하여왔다. 이것은 그들이 화력면에서나 기동력과 병력, 그리고 사기면에서 我軍을 따를 수 없고, 그들이 대항하는 오직 하나의 길인 게릴라전법을 자행한 때문일것이다.

그러나 敵의 이와 같은 전법도 我軍이 이에 대항하여 싸우는 高級의 전법을 발전시키므로서 점차로 그빛을 보지 못하게 되었으니, 그들의 전가(傳家)의 묘법도 맥을 쓰지 못하게 된 것이다.

작전기간중 敵은 과거 어느 전투시 보다도 많은 지뢰와 "부비트랩"을 매설할 수 있었던 것은, 이지역 주민이 거의가 다 지금까지 그들의 강압에 굴복하고, 타의(他意)로 동조하여 왔기 때문에 그들의 노력(勞力)을 차용(借用)할 수도 있었고, 지역일대에는 불발탄을 이용 "부비트랩"을 제작하는 비밀공장이 가까이에 있었기 때문이다.

그런데 여기서 한가지 특기할 것은, 8월 2일 제2중대(장, 대위 劉鉉泰)가 목표를 공격중, 105 mm로 제작된 "부비트랩" 1개의 폭발로써, 무려 14명이나 부상을 입게 되었다는 사실이다.

넓은 천지(天地)에 깔아놓은 그 많은 "부비트랩"을 모두 발견, 제거한다는 것은 신(神)이 아니고서는 불가능한 일인지 모르겠으나, 이는 만일의 사태에 대비한 예비조치가 미비한데서 기인(基因)하였다고 보지 않을 수 없다.

미지(未知)의 땅에서, 더구나 "부비트랩"으로 발을 이룬 위험스러운 지역을 기동하는 장병들의 심리는, 자연, 앞선 자의 뒤를 따라 가려고하는 본능이 작용한 것이며, 아무 제재도 가하지 않는

다면 자연밀집이 되기 마련일 것이다.

전술한 바와 같은 불상사는 105mm포탄 폭발 반경으로 보아, 대원들이 충분한 산개를 취하지 않고 밀집되어 기동하고 있었음을 말한다.

산개의 중요성은 정규전이나 비정규전을 막론하고, 敵과 대항하여 싸우는데 있어서, 왜 강조되어왔고, 또 왜 강조하고 있는가를 우리는 재삼명심하여, 만일의 사태에도 그손실을 최소로 감소시키는 방책은 철저히 강구해야 할 것이다.

◇ 敵性分子의 이용

8월 5일 체포한 포로의 안내로 150m 길이의 동굴을 발견하여 그안에 숨어 있던 敵을 잡았고 많은 무기를 노획하였으며, 8월 7일에는 그 포로의 소개로 포로의 형을 알게되어, 그 형의 안내로 2개의 동굴 비밀 "부비트랩"공장을 발견하고 많은 전과를 올렸다.

我軍의 갖은 노력으로서 능히 발견할 수 없었던 비밀장소를, 한사람의 포로의 도움으로 이와 같이 손쉽게 발견할 수 있었던 것은, 단지 포로를 위협하여 얻은 정보의 결과는 결코 아니었다.

제3중대장 文守長대위는 포로를 인도적으로 대우하고, 협조자에게 많은 보상금을 주어 敵의 악선전으로 공포속에 떨고 있는 이들의 마음을 안정시키는 갖은 노력을 경주한 결과, 심경변화를 일으켜 자진 협조하게된 데서 이와같은 성과를 거둘 수 있었던 것이다.

현지 敵情은 누구보다도 잘알고 있는 것이 이 포로들이라는 것을 명심할때, 아무리 격렬한 전투중이라 할지라도 포로를 얻기에 온갖 노력을 쏟아야 할것이며, 포로된 敵을 인간적으로 대우하며 스스로 그들의 과거가 어리석었다는 것을 뉘우치도록 하고, 현실적으로 많은 보상금등 물질적 혜택을 베풀어, 敵을 我軍의 동조자로 끌어들이는것은 매우 귀중한 결과를 낳게 되는 것이, 과연 이와 같은 것이다.

◇ 우회공격의 필요성

이 작전기간중 敵은 사전에 我軍의 진로상에 지뢰나 "부비트랩"을 매설하고, 5~6명의 敵이 我軍을 그곳으로 유인하기 위해 준동하는 경우가있었다.

이미 해방여단 각 중대원들은, 敵의 간교(奸狡)한 전술을 감작하고 있는지라 포사격등으로 일대를 제압 선명하곤 하였지만, 만일 병력을 투입, 예상 기동로를 따라 추격하였더라면 많은 인명의 손실은 입지 않았을 것이다.

그러기에 이와 같은 敵의 간책(奸策)에 말려들지 않도록, 앞으로는 병력을 발진시켜 敵을 추격할 경우는, 이와 같은 계교가 숨어 있다는 것을 명심한 우회 작전으로 敵을 유인함으로써 "부비트랩"에 접선되어 손실을 당하지 않도록 각별 명심하여야 할 것이다.

§ 일 화

제10중대장 姜 庸 信 대위의 部下愛와 책임감

용머리 5호작전 D일인 8월 2일에 제10중대장 姜庸信 대위는, 이날의 전투를 거의 마친 17.50에 중대가 야간의 진지를 점령하고 급편방어를 실시하여야 할 북안에 대해 골몰하고 있었다.

이때 중대의 차옥천하사는, 부주의로 敵이 매설한 "부비트랩"의 인계철선을 발로차 그줄에 발이 걸려 넘어지는것을 목격하게 되었다.

촌각(寸刻)의 여유가 없는 위급한 이 순간에 중대장은 재빨리 "엎드려"라는 고함을 지르고 차하사의 위험을 구출할 결심으로 그를 부둥켜 안고 딩굴었다.

이결과 차하사 뿐만아니라 주위에 있던 4명의 생명을 구출할 수 있었으나, 자신만은 중상을 입게 되었다.

작전초일(D일)에 갑작스럽게 일어난 이와 같은 사고는, 확실히 불운(不運)이라 하겠으나 몸을 움직일 수 없는 중상을 입은 중대장은, 자신의 안위보다도 부하의 안위에 몹시 신경을 써서 "우리 군인들은 어찌되었느냐"라고 우선 부하의 안부(安否)부터 물었고, 모두가 무사하다는것을 안 연후에야 비로소 응급치료에 응하였다고 한다.

그후에도 중대장은 모진 고통에도 불구하고 부대를 지휘하기를 멈추지 않았으며 이렇게 하여 중대의 지휘관으로서의 무거운 사명을 다하기에 노력하였다. 이러한 보고에 접한 대대의 조치로 후임자가 도착하고야 후송되었지만, 그때까지는 부하들의 권유에도 불구하고 거부하여온 것이다.

§ 참전자의 증언

제1대대 작전장교 金 宗 起 소령

(1971년 5월 21일 국방부 진상규명위원회에서 증언, 현재 중령)

「용머리5호작전」에서 잊혀지지 않는것이 두가지가 있다. 그하나는 가슴아픈 이야기고 나머지 하나는 인상적인 이야기다.

대대에 배속된 美軍 APC와 같이 기동로를 타개하며 전진하다가, 8개의 "부비트랩"이 동시에 터져, 이것에 타고 있던 우리대원 3명과 美軍 한명이 다치게 되었다.

이때, 다리를 다친 우리 대원이 갈증(渴症)을 이기지 못해 물을 달라고 위생병에게 간청하였으나, 중상자가 물을 마시면 생명이 위험하다는 것을 잘알고 있는 위생병은, 응급치료에만 정신을 판고 물을 주지 않았다.

이에 더 참을수 없었던 부상자는, M16 소총을 위생병에게 겨누이 물을 주지 않으면 쏘겠다고 위협하는 것을, 나는 가로막아 "나를 쏘아라, 너 지금 물 먹으면 당장 죽는다"고 억지로 달랬다. 그후, 그역전의 용사는 병원에서 숨을 거두어 다시는 만날수 없게 되었는데, 이렇게 되고 보니 이 대원의 마지막 소원이던 한모금의 물마저 마시지 못하게 한 일이 무척 가슴 아팠고, 지금도 잊을

수가 없다.

다음은 전투시, 지휘들은 상급부대와 인접부대에서 얻은 첩보를 가지고 있었지만, 이들 첩보는 대개가 옛날것이거나 낡은것이 어서, 큰 도움이 못되었다.

「용머리5호작전」에서 제1대대는 직접 포로심문을 통해, 새로운 첩보를 입수하였으며 이첩보로 좋은 성과를 거두었는데 포로가 여단까지 압송되어 거기에서 얻은 첩보가, 다시 일선부대까지 전달되는데는 많은 시간이 소요되므로, 앞으로 포로심문은 대대에서 직접 담당하여 즉각 전투에 유용토록 하여야 할 것이라고 생각된다.

우리 대대는 「용머리5호작전」 기간중, 대대본부가 세번이나 단독기동을 하면서 중대의 부담을 덜고, 전투에만 전념케 하였는데 이는 좀 무모한 것 같지만 敵이 숨어 있을상 싶은 곳을, 미리 정하고 그곳으로 부터 소총 유효거리인 800m 이상, 도상거리를 두고 기동하였기 때문에 가능하였다.

이 작전에서 인상 깊은 것은 敵 "부비트랩"공장을 발견한 일과, 많은 피난민을 안전지대까지 호송한 일이다.

제1대대 제2중대대 劉 鉉 燊 대위

(1971년 4월 14일 해병 제5여단 비서실에서 증언, 현재 소령)

67년 8월 12일 08.09에 중대기지를 출발하여 제9중대 기지(Tra Binh) 南쪽 일대의 탐색전을 마친 다음, 접전없이 다음 날 제9중대 南쪽 1km 지역에서 우리 중대는 목표 (21)(22)(23)(24)를 계속 탐색하게 됐는데 목표(21)에 대한 정보가 전혀 없었다.

그러나 나는, 목표 (21)에 "부비트랩"이 많다는 것을 제9중대장 으로 부터 듣고, 탐색의 가치가 있다해서 이를 건의했으나, 대대에서는 이지역에 대한 정보를 알지 못하는 관계로, 다음 목표의 탐색 계획상 그대로 진입하라고 하였기 때문에, 1개 소대를 그대로 진입시켜 탐색하다가 105mm 포탄 5~6발이 연결된 "부비트랩"이 터져 15명이 다쳤다.

이는 "부비트랩"에 대한 정보가 제9중대에는 전달되었으나 제2중대까지는 아직 전달이 안되었기 때문에 일어난 것이라고 생각한다.

그러나 이전투에 있어서 이러한 사태에 대비하여 대단한 주의를 기울이지 않을 수 없었다.

일대지역은 백백히 관목이 많아서, 우선 숲을 헤치는 데만 급급했기 때문에, 이와 같은 피해를 입었다고 본다. 그후 목표(22) 부터는 APC(裝甲) 5대의 지원을 받아, Vinh Loc 마을을 통과하는데 마을 뒷 숲에서 수 미상의 V.C으로 부터 저격을 받았으나, 다행히 피해는 없었으며 중대는 즉시 敵을 반격하여 V.C 1명을 사살했고, 계속 탐색하여 최종목표까지 전출하고 南쪽 江어구에서 수개의 동굴을 발견하게 되었다.

경계와 엄호 탐색소대로 구분하여 敵 동굴을 탐색하였는데 이곳에서 확인사살 3명, 추정사살 3~4명, 카빈 1정을 노획하였다.

야간에는 동굴 입구를 봉쇄하고 야간매복을 실시하는중, 접전은 없었으나 Nui Tron OP 南쪽 일대에서 민간인 2000여명을 모아, 5B道路를 따라 Son Tihn 部隊에 인계하고 작전은 종료했다.

제3대대 제9중대장 李 恒 求 대위

(67년 4월 21일 해병제1사단 C—3에서 증언 당시 대위)

「용머리5호작전」 기간중 1967년 8월 1일 07,00에 우리 중대는 중대기지를 출발하여, 기지 西北 3Km지점 Chau Nhaiz 마을(3) 일대의 탐색을, 접전없이 끝내고, 기지 西南方 6km Nui Tron OP로 부터 2km 東쪽 Duyen Phuc 마을(4) 일대를 탐색하고 있었는데 東쪽 500m지점 숲속에서 V C으로 부터 15~20여발의 사격을 받았다.

우리 중대는 곧 105m/m 포사격을 요청하고 반격을 개시하여 부근일대를 정밀 탐색한, 결과 논밭 숲속에서 V.C 시체 10여구와 탄띠 2정, 기타 장구를 노획하는 전과를 거두고, 계속 서쪽으로 기동하여 수색 일대에서 발견된 수많은 동굴을 탐색했으나 접적없이 끝냈으며, 탐색후 5B 道路를 따라서 기지에 복귀하였다.

제3대대 제11중대 제1소대 姜 喆 武 병장

(1969년 9월 28일 사령 해병주보에서 발췌)

67년 8월 2일, 우리 소대는 목표(1)로 부터 목표(3) 까지의 공격 명령을 받았다.

전투태세에 만전을 기한 우리 분대가 목표(1) 지점을 점령하라고 소대장님으로 부터 명령을 받아, 우리는 1高地에다 교란사격을 퍼부으면서 1高地 부근까지 왔을때, V.C의 "스나이핑"이 날아왔다. 우리는 분대장의 명령으로 전대원이 일시에 엎드려서 상황을 살폈다. 분대장의 지시 사격 1발로서 전대원이 V.C을 향하여 화력을 일시에 퍼부으며 1高地에 도달한 우리 분대원은 탐색방을 폈다. 우리는 2高地를 향하여 내려가면서 가시덩쿨로 덮혀진 숲을 살살이 뒤지기 시작하였다.

15m 떨어져 가던 소총수가 당황하여 "분대장님 저기보십시요" 할때, 우리는 놀라지 않을 수 없었다.

저기에는 여자 V.C 1명이 우리에게 수류탄을 던지려 하지 않는가.

중대장님으로 부터 단발에 이 敵을 사살하라는 명령을 받은 나는, 재빨리 이 敵을 사살하고 다시 제2목표 지점에 도착하여 선연동굴을 발견하고 이를 샅샅이 탐색한 결과 V.C이 저장한 쌀 10여가마를 노획해서 굶주린 양민들에게 나누어 주고, 우리들은 그다음 목표 지점의 여러곳을 탐색하였다. 별다른 전과없이 우리는 다음 지시를 기다렸다.

상부로 부터 美 육군 APC 6대를 배속받아 韓, 美합동으로 가면 일대를 점령하였다.

美 육군 전차는 左측으로 경계를 하고, 우리 제1소대는 강변에 있는 동굴을 발견하여, V.C 식량 쌀 30여 가마, 수류탄 10발, 각종 장비 다수를 노획하고 아울러 V.C 15명을 생포하여 "헬리콥터"편으로 후송하였다. 그다음 양민을 약탈하려는 V C 28명가량이 西北쪽을 끼고 도는 길으로 도망가는 것을 발견, 소대장님이 보시고 사격명령을 하달, 분대장은 선임조장인 나에게 사격명령을 내렸다.

나는 조장과 조원에게 엄폐된 지점을 이용하여 사격을 하여, 보트 7척을 파괴하고 승선하였던 V.C 30여명을 완전히 전멸시켰다.

우리는 하늘 높이 高龍의 만세를 외치며 越南땅에 평화가 하루빨리 다가오기를 기원하였다.

제3대대 제10중대 姜 鐵 亨 상병

(1969년 9월 28일 간행 해병주보에서 발췌)

67년 7월 31일은 구름 한점없이 태양이 살을 익히는 듯한 더위였다.

밀림속 오솔길을 따라 우리 제3소대는 최후방 소대로 천천히 기동하였다.

마냥, 땀방울은 이마에서 마구 흘러 눈을 뜰 수 없을 지경이다.

개활지를 통과하기 전, 대나무 숲속에서 휴식을 취하고 있노라니 중대장이 "60mm 나오라"고 했다. 이상한 예감에 알아보니 전방에 V.C 2명이 나타났다는 것이다.

공격끝에 敵의 동굴을 발견하고 우리는 이 동굴속에서 소총 10정과 기타 장비 다수를 노획하였다.

§ 참전자의 약력

駐참모장 겸 연대장 金 錫 九 대령

1951년 4월 1일 중위
1951년 8월 20일 제1연대 통신소대장
1954년 4월 13일 제6중대장(대위)
1956년 6월 6일 美 해병학교 초급참모과정 수료(소령)
1957년 5월 11일 육대 특수무기과정 수료
1962년 11월 19일 제2연대 제3대대장(중령)
1964년 7월 10일 사령부 비서실장(대령)
1966년 1월 10일 美 해군 지휘참모대학 졸업
1966년 2월 1일 사단 근무대대장
1966년 6월 21일 제5여단 참모장 겸 연대장
1967년 1월 23일 제5연대장
1967년 8월 4일 제2여단 참모장 겸 연대장
1967년 9월 20일 越南 엽성무공훈장
1968년 5월 2일 충무무공훈장

2. 花郎 67—3號 戰鬪 (1967년 8월 5일부터 1967년 8월 13일까지)

가. 통제부대 및 참가부대 지휘관

我 軍

(1) 통제부대			제2중대	장 대위	李 . 泰 圭
首都사단 제1연대	장 대령	金 鳳 喬	제3중대	장 대위	李 允 柱
(2) 참가부대			제4중대	장 대위	李 相 漢
제1대대	장 중령	金 烘 漢	연대수색대(배속)	장 대위	金 相 吉
제1중대	장 대위	片 將 圓	장갑중대	장 대위	李 成 一

敵 軍

지방 V.C 1개중대 | K-76 공병중대 제3소대

나. 전투전의 개황

敵은 「洪吉童작전」에서 我軍에게 충격을 받게 되자 그 일부는 분산하여 Phu Cat郡 일대에 잠입하여 9월3일에 실시하는 越南대통령 선거를 방해하기 위한 지하 공작을 펴고 있었으며 한편 지방"게릴러"들은 식량을 약탈하고 我軍에 대한 첩보를 수집하면서 敵의 지방군과 越盟 정규군의 앞잡이 노릇을 하는데 정신이 없는듯 하였다. 또한 敵의 정찰에 대한 징후가 비록 표면상으로는 나타나지 않고 있었지만 V.C들의 암약상황첩보가 계속 입수되고 있었으며 최근에 와서는 V.C이 3~4명의 조를 지어 양민으로 가장하거나 혹은 그들의 추종자를 통하여 我軍의 동태를 파악하고 있다는 첩보도 아울러 입수하게 되었다. 그리고 Phu Cat비행장 西南方약 4km지점에 위치한 Dai Binh 마을에서는 1개소대 규모의 V.C이 장마철을 틈타서 Phu Cat비행장을 파괴하기 위한 비밀 동굴과 진지까지 구축 하고 있다는 첩보를 얻게 되었다. 7월 18일에는 제9사단 예하 제28연대의 제4중대가 포로로 잡게된 敵의 제5군구 직할부대인 제4공병 대대의 K—76공병중대장이 진술하기를 "Bang Chau (An-Nhon 西北方 약 5km) 지역에 그의 예하인 제3소대가 잠복하여 제95연대를 지원하고 있다." 라는

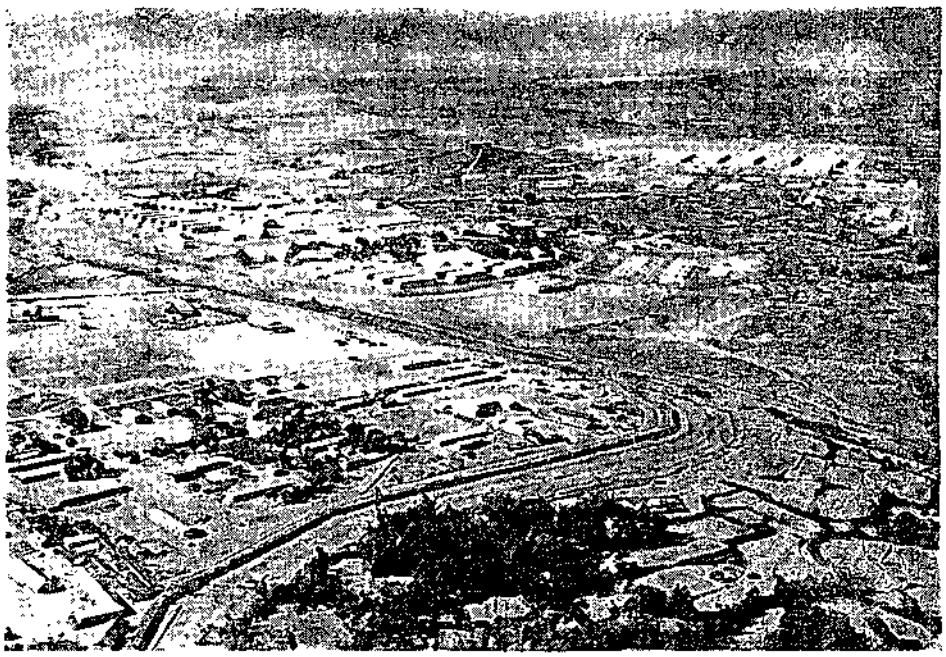

<Phu Cat 비행장 주변 제2대대장 宋瑞奎중령이 전방에서 작전을 전투지휘하고있다>

것이다. 이 제보(提報)에 따라서 제1연대장(金鳳壽대령)은「洪吉童작전」지역에서 분산 퇴각한 다음 은신하고 있는 敵의 정규군과 지방 V.C들이 Phu Cat비행장 西南方에 준동하고 있다는 사실을 판단하게 되고 즉시「花郎 67—3호 전투」를 감행하도록 제1대대 장 金烘漢중령에게 명령하게 되었다 기간중의 날씨는 대체로 맑고 바람은 南西및 北西풍이 10~25Knot로 불었고 기온은 최고 섭씨 37° 최저 섭씨23°로서 평균 섭씨29.8°나 되는 무더위였다.

이 전투 지역은 Phu Cat비행장(Qui Nhon 西北方 26km)西南方 일대로서 여기에는 무수한 마을과 전답이 산재되어 있으며 Bin Hoa 江과 Con江이 西에서 南으로 뻗쳐 있다. 지역내의 전답(田畓)과 대나무 숲들은 我軍의 관측과 기동에 제한을 줄 것이나 敵의 은신활동에는 유리하였다.

다. 전투경과의 개요

(1) 작전계획

연대장 金鳳壽대령은 개활한 평원에서 실시하는 이번 전투에 있어서 우선 장갑소대의 지원이 필요하다고 판단한 결과 이 뜻을 사단장 柳炳賢소장에게 건의하는 즉시로 배속을 받게되는 한편 작전지역이 상당히 광범위 함을 깨달았으므로 1개중대 규모의 부대 배속

이 절실히 요구되어 연대수색중대(장, 金相吉대위)를 작전참가 내대에 배속시키기로 작정하고 곧 각 참모들을 불러 작전방침을 하달하여 이 공격계획을 완성케 되었다. 그런 다음 급히 사단사령부로 달려가 사단장 鄭炳貴소장에게 공격계획에 대한 복안을 설명하고 이에 대한 승인을 받게 되었다. 그 뒤에 이어 제1내대장 金洪漢중령을 연대장실로 불러 명령을 하달하였으니 모든 작전 준비절차가 물흐르는 듯이 이루어 졌다. 이리하여 연대장 金鳳浩대령은 가용(可用)한 첩보수집기관을 최대한으로 활용시켜 계속 敵을 추적케하는 일방 대대의 전투준비상태를 두루 살피게 되었다. 한편 대대장 金洪漢중령은 "헬리콥터"편을 이용하여 공중정찰을 실시한 다음 연대장의 명령대로 5일부터 13일까지 9일간에 걸쳐 지역내에서 준동하는 敵을 포착격멸하기로 결심하였는데 대체로 두개의 단계로 구분하였으니 제1단계로서는 5일부터 7일까지로 결정하는 동시에 제3중대(장, 李允柱대위) 및 제4중대(장, 李相漢대위)와 그리고 배속된 연대수색중대(장, 金相吉대위)로서 Phucat비행장 西南方 일대에서 전투를 전개키로 하였다. 그러한 다음 제2단계로서는 대대의 전술책임지역 내에서 제1중대(장, 片將圓대위) 및 제3중대(장, 李允柱대위)와 그리고 제4중대(장, 李相漢대위)로 하여금 작전에 참가토록 한 것이었다. 이리하여 모든 세부계획을 완성하는 즉시로 각 중대장을 소집하여 공격명령을 하달하고 그 자리에서 말하기를 "이 작전은 기도비익을 위하여 신속히 부대를 기동하여 敵을 포위케 하는 동시에 2개의 예비중대를 확보해서 상황을 관망한 다음 사용하게 될 것이다"라고 전제한 다음 "제1단계 작전에서는 제1중대(장, 片將圓대위) 및 제3중대(장, 李允柱대위)가, 그리고 제2단계에서는 제2중대(장, 李泰圭대위)및 연대수색중대(장, 金相吉대위)가 예비대가 된다"고 설명하였다.

그런다음 대대장 金洪漢중령은 중대장 및 대대참모들과 같이 준비된 사반(砂盤)에서 실전을 예상한 교육을 실시하는 등으로 분주하게 모든 준비를 갖추었으며 싸우기 전에 먼저 준비에 완벽을기하고 敵에게 이길 수 있도록 유의 지도하였다.

(2) 전투실시

8월 5일 : 이날 03.00 에 눈을 뜬 대대장 金洪漢중령은 내대본부 요원들의 내무반을 손수 돌아보고 상황실에 들려 통신대상과 같이 각 중대장과 무전 시험통신을 끝내게 되었으며 그 즉시로 출동명령을 내린다음 연대장 金鳳浩대령에게 이 뜻을 곧 보고하였다. 이때 시간은 05.00였으나 여명이 되기 전이 었으므로 가까이 있는 물체조차 분간하기 어려웠으나 Phu Cat비행장 西南方 일대를 대대주력으로 포위하는 한편 대대의 전술지휘소는

Dai Hoa마을(2) 西南方 무명高地에 설치하고 이날 종일토록 탐색전을 계속하였으나 접적없이 19.00부터 야간전투로 전환하여 매복을 실시하였다.

8월 6일 : 날이 밝기도 전에 각기 식사를 끝내고 포위망을 재점검한 다음 먼동이 트기가 바쁘게 대대(장, 金洪漢중령)는 각중대별로 소대규모의 병력을 포위선상에 잔치(殘置)시킨다음 敵의 퇴로를 차단하고 탐색전을 단행하게 되었다. 각 산병과 산병, 분대와 분대간의 간격을 너무 벌리지 않고 한명의 敵도 감히 빠져나갈 수 없도록 그야말로 문자그대로의 정밀탐색을 펴게되어 날이 저물도록 책임지역을 반복 탐색하였으나 敵을 발견하지 못하고 이날의 주간작전행동을 끝마친 다음 야간 탐색으로 전환하게 되었다.

8월 7일 : 제1대대장 金洪漢중령은 이날 탐색전과 병행하여 敵의 동굴을 박멸하라고 지시하였는데 그 까닭은 敵이 이 지역 주민들을 강제로 동원한 다음 小河川이나 또는 대나무 숲과 돌담등을 이용하여 많은 인공동굴을 만들고 있는 것으로 판단하였기 때문이다. 이와같은 대대장의 판단을 실제로 증명하듯이 敵은 河川변을 이용하여 만들어진 수중동굴과 대나무 뿌리 밑으로 연결된 교통호와 개인 및 화기사격시설을 발견할 수 있었으므로 대대장의 이러한 지시로 급히 화약을 증가 보급한 다음 수중동굴을 비롯한 많은 지하시설을 모조리 박멸하게 된 것이다. 이리하여 제1단계 작전의 마지막 장면을 장식하기 위하여 반복 탐색을 전개하였으나 본래 기대한 바와는 달리 괄목(刮目)할 만한 성과는 거두지는 못하고 다만 敵이 혼비백산한 나머지 버리고 도망치게된 소총 1정만을 노획한 다음 제2단계 작전을 준비하기 위한 모든 조치를 강구하게 되었다.

8월 8일 : 제1연대 예하 제1대대(장, 金洪漢중령)는 이날부터 제2단계 작전을 전개하기 위한 부대정비를 서두르면서 병사들에게는 충분한 휴식시간을 주었으나 대대장을 비롯한 대대의 모든 참모들은 더욱 분주하기만 하였는데 그들은 중대를 방문하여 병사들을 격려하고 또한 제2단계 공격 목적을 달성하기 위하여 필요로 하는 각종 실탄을 준비하는 등으로 부산한 하루를 보내게 되었다.

8월 9일 : 대대(장, 金洪漢중령)는 이날 아침 06.00부터 제2단계 작전행동을 시작 함에 있어서 미리 계획한 대로 전술책임지역 전반에 걸쳐 탐색전을 전개할 목적으로 각 중대에 부여한 책임지역 내에서 우선 탐색전을 실시하게 되었다. 지금까지 연일에 걸친 매복과 정찰등으로 이미 익숙하게된 지형이지만 아는 길도 물고가라는 옛날 속담을 상기하면서 한개의 돌담이나 대나무 숲이라도 헛되게 지나지 않고 정밀 탐색을 실시하면서 어

데서 敵이 불시에 나타나더라도 즉각 대처할 수 있도록 엄호조와 탐색조를 편성하여 전투행동을 하게 되었다. 그러나 끝내 敵을 발견하지 못하고 야간매복에 들어가게 되었다.

8월 10일 : 이날은 이 전투가 시작된 이후 가장 무더운 날씨여서 급수문제에 많은 고통을 느끼게 될 것을 미리 예상하게된 대대장은 "헬리콥터"의 지원을 받아 음료수 긴급수송에 힘쓰게 되었다. 이와같은 조치가 이루어지지 못한다면 병사들은 무서운 갈증때문에 닥치는 대로 탁한 물마저 마다하지 않고 마시는 예가 허다하기 때문에 필연적으로 越南전에서는 이러한 급수조처가 뒤따라야 하는 급선문제로 대두되기도 하는 것이다. 이리하여 각 중대는 중대장의 선두지휘로 탐색전을 계속하였으나 끝내 敵을 포착하지 못한채 이날의 전투를 끝내고 말았다.

8월 11일 : 이날도 어제나 다름없이 정밀한 탐색전을 계속하던 제1중대(장, 片將圓대위)는 이날 숲속에 은신하고 있는 괴한 3명을 발견하고 수상히 여긴 나머지 이를 완전히 포위한 다음 은밀히 접근하여 포로로 잡아 버렸는데 이들은 Phu Cat郡 "게릴러"의 동조자들로 판명되어 곧 전원을 대대본부로 압송하였다. 그리고 다른 중대들은 지역내에서 敵의 근거지를 찾아 박멸하는데 주력하면서 탐색을 계속하였으나 접적을 이루지 못하고 각기 야간매복을 실시하였다.

8월 12일 : 제2단계 전투가 시작된지 4일째가 되는 이날 대대장 金烘漢중령을 비롯한 金장병은 큰 기대를 가지고 탐색전을 전개하였으나 또다시 1명의 敵도 발견하지 못하게 되었다.

8월 13일 : 이날 제1대대(장, 金烘漢중령)는 또다시 반복탐색을 실시하면서 동굴박멸 작전을 대대적으로 전개하여 敵의 잠복근거지를 완전히 박멸한 다음 15,00에 이 「花郎 67—3호전투」를 끝내고 전우들이 기다리는 따뜻한 환호의 보금자리로 돌아 갔다.

라. 전투후의 개황

제1대대는 Phu Cat비행장 西南方과 전술책임지역 내에서 준동하고 있는 敵을 격멸하기 위하여 이 전투를 전개하여 越南대통령 선거를 앞두고 지역내의 안전을 확보하는데 공헌하게 되었다. 이 전투에서 대대는 비록 敵의 소총 1정과 V.C용의자 3명을 포로로 하는데 그쳤으나 장마철을 맞이하여 Phu cat비행장을 파괴하려는 敵의 과대망상을 미연에 분쇄하는 효과를 거두게 된 것이다.

3. HON HEO山 戰鬪 (1967년 8월 7일부터 / 1967년 8월 13일까지)

참조 : 별책부도 제 20 호

가. 통제부대 및 참가부대 지휘관

我 軍

(1) 통제부대

제 9 사단

제29연대 장 대령 洪 祥 運

(2) 참가부대

제 2 대대 장 중령 宋 瑞 奎

제 5 중대 장 대위 白 陳 興

제 6 중대 장 대위 金 亨 德

제 8 중대 장 대위 柳 玉 倫

장갑소대(배속)장

포병제51대대 제 2 포대 장 대위 安 孝 權

포병제966대대 제 2 포대 장 대위 閔 炳 采

敵 軍

지방 V.C H—71중대 (86)

越盟정규군 제9대대2—11중대

나. 전투전의 개황

사단은 「洪吉童 작전」을 통하여 이 지역 내에서 활동하던 敵 지방 V.C H—71중대 및 지방 "게릴러"를 거의 포착 섬멸하였으나 이들은 분산된 병력으로 Hon Heo山 깊숙히 들어가 병력을 재규합하여 부대를 재편성 한 다음 我軍 지역내의 Binh Son 및 Dog Ha와 Hon Heo半島 지역일대에 침투하여 식량을 약탈하고 파괴된 하부조직을 재정비 강화하려고 애쓰고 있었다.

그러던 敵은 8월달에 접어들면서 그 지하공작을 증강하는 한편 H—71중대가 Ninh Hoa 南쪽일대의 대소(大小) 단위 마을에 네번이나 침투하여 식량을 약탈한 다음 Hon Heo山으로 다시 숨어 들어가게 되었다.

이와 때를 같이하여 敵 제18B연대 예하 제8대대가 Ninh Hoa지역과 Phu Loc마을을 공격하기 위하여 Ninh Hoa지역과 Hon Ba山 일대에 분산되어 잠복하면서 공격의 기회를 노리고 있다는 첩보를 입수하게 되었다. 뒤이어 8월 7일에는 단대호 미상의 敵 약 1개 중대가 100高地(Ninh Hoa 北쪽 약

12km) 일대에서 암약하였고 제561포병대대가 Da Ban계곡(Ninh Hca 西北쪽 약 13km)으로 이동하여 준동하고 있다는 첩보를 입수한 바 있었다.

한편 我軍 제29연대의 제12중대 제3소대가 지난 7월 31일 22.00에 전술책임지역내를 탐색하다가 Ninh Hca 西南쪽 약 4km 지점에서 V.C 1개 중대규모와 교전한 결과 V.C 18명을 사살하고 소총 14정을 비롯하여 수류탄 다수를 노획한 바 있었다. 또한 제29연대 제3대대의 민사심리전 요원의 보고에 의하면 8월 6일 22.00에 Hon Heo 半島에서 V.C 4명이 고기잡이 배 2척으로 Hon Heo山 지역으로 건너가는 것을 이 지역의 어민이 목격하였다는 것이다 한편 이와 때를 같이하여 Ninh Hoa北쪽 약 9km 지점에 위치한 144高地 일대에 중대규모의 敵이 나타나 이 지역에 韓國軍이 주둔하고 있는 사실여부와 越南민병대의 내용여하를 물은 다음 西쪽 Da Ban 계곡으로 이동하였다는 사실이 이곳 住民으로 부터 Ninh Hca 郡廳을 통하여 보고된 바 있었다. 이 전투지역에서 날 뛰는 敵은 최근 Hon Heo 半島에 은거지를 두고 Hon Heo山 西쪽인 Ninh Phu지역 일대의 소단위 마을을 포함하여 사단사령부까지 위협을 가하여 보려는 지방 V.C H—71중대로 판단되며 이들 H—71중대는 我軍의 전술책임지역에 침투한 이래로 수차에 걸쳐 我軍에 포착되어 사살되거나 포로가 되는 등으로 그들의 사기는 저하 일로에 놓여지고 있었다.

한편 이들을 지원할 수 있는 敵은 Ninh Hoa 西南쪽에 있는 Hon Ba山 일대의 제18 B연대본부와 그 예하 제8대대 그리고 Da Ban계곡에 있는 제9대대, Ninh Hoa지방 V.C. DK—9중대, Hon Heo半島에 위치한 것으로 알려져 있는 Z—11중대의 병력들인데 이들은 스스로가 선택하는 장소와 시간에 공격을 시도할 수 있을 것이다 이들 敵은 지역내에서 계속적인 "게릴라" 공작을 자행할 수 있으며 특히 전술책임지역 西쪽 밖의 山岳지역에서는 효과적인 방어작전을 수행할 수 있는 능력이 갖추어져 있는 것으로 판단할 수 있었다.

이와 같이 敵은 我軍의 「小部隊 작전」으로 전술기지의 경제면(警戒面)의 취약성을 이용하면서 Hon Heo山을 중심으로 도량하던 H—71중대로 하여금 Ninh Phu 마을 일대와 제9사단사령부를 위협하려고 한 것이었다.

이러한 첩보를 입수한 제9사단장 朴賢植 소장은 Hon Heo山에서 준동하고 있는 敵의 세력이 더 이상 커지기전에 선제적으로 섬멸할 것을 결심하게 되었으며 이 임무를 제29연대장 [illegible]대령에게 부여하여 빠른 시일안으로 이 敵을 포착 섬멸할 것을 명령하였다.

전투기간 중의 날씨는 오전에는 맑았으나 오후에는 차차 흐리고 때때로 소낙비가 내렸으며 바람은 西풍내지 西北풍이 10~15 knot로 불고 기온은 최고 섭씨 34° 최저 25°였으며 시계(視界)는 평균 10 m로서 항공지원은 가능하였다.

지형은 Khan Hoa省 Ninh Hoa郡 Ninh Da面 평야지대 東쪽에 위치하고 있는 Hon Heo山이 그 중심부가 되는데 여기는 해발 622m~722m의 高地群으로 이루어져 있으며 능선은 東南과 西北으로 뻗혀 있으며 지역내의 小河川은 Dey Ahn Du입구로 모여 南支那海로 이르고 있다.

道路는 Ninh Hoa에서 Tuy Hoa에 이르는 1번 道路가 전투지역을 가로지르고 또한 Ha Thanh에서 Dong Hoa에 이르는 434번 道路가 있다. 이 Hon Heo 山은 일대성 활엽수와 관목이 무성하

며 해변에는 평균 120m 이상 자란 밭대가 우거져 있었다.

이와 같은 Hon Heo山은 Hinh Non 및 Ninh Da 面 평야지대와 사단사령부를 통제할 수 있는 중요한 지형지물로서 我軍의 활동을 감제(瞰制)할 수 있으며 또한 敵이 마을에 침투하였다가 불리하면 재빨리 은신할 수 있으므로 지형적으로 敵에게 무엇보다도 유리한 조건을 제공하고 있다

다. 전투경과의 개요

(1) 작전계획

사단장 朴賢植소장으로 부터 작전에 대한 명령을 받은 제29연대장 洪祥運대령은 이번 전투를 8월 7일부터 8월 13일까지로 작정한 다음 이 임무를 제2대대장에게 부여하게 되었으며 대대장 宋瑞奎중령은 곧 예하 중대를 Hon Heo山에 이동시켜 이 지역의 敵을 포위 공격키로 작전 계획을 수립하게 되었다. 이리하여 연대장은 8월 2일 10.00에 작전회의를 소집하여 작전명령을 직접 하달하였다. 이 자리에서 연대장은 강조하기를 "이 전투 지역이 험준한 山岳이니만치 포병 및 항공지원의 화력을 유효적절히 활용하며 "정글", 로 불리하거나 의심이 나는 지역은 사전 위력수색을 실시한 다음 반복 탐색을 전개하여 지역내의 敵을 모두 섬멸하라"고 강조하였다.

제29연대장으로 부터 작전명령을 수령한 제2대대장 宋瑞奎중령은 자대계획 작성에 앞서 곧 공중정찰을 실시하고 보병 3개 중대와 배속 받은 상갑 1개 소대를 참가시킬 것을 결심하고 제8중대(장, 柳玉倫 대위)와 배속 받은 상갑소대를 Hon Heo山 南쪽 기슭에서 敵의 퇴로를 차단케 하는 동시에 제6, 제8중대를 Hon Heo山에 공수시킨 다음 山南쪽으로 공격을 전개하여 敵을 섬멸하도록 계획을 완성하였다. 이리하여 8월 4일 13.00에 이르러 연대장이 참석한

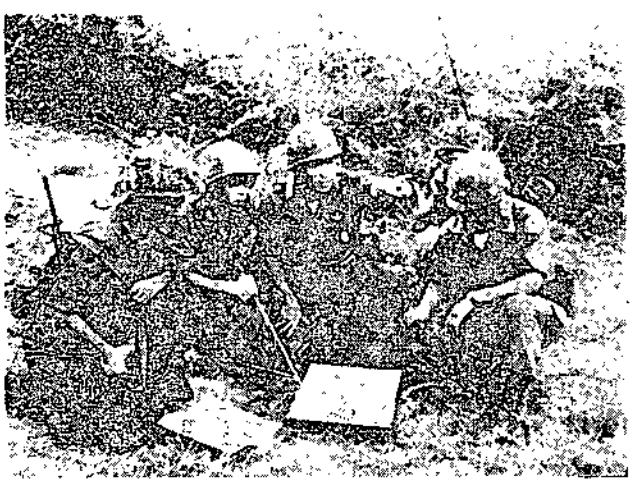

<제2대대장 宋瑞奎중령이 전방에서 전투를 진두 지휘하고 있다>

가운데 각 중대장과 참모들을 동석시켜 작전회의를 소집하게 되었는데 이 석상에서 대대장 宋瑞奎중령은 대대의 공격명령을 직접 하달하였으며 여기에 임석하였던 연대장 洪祥運대령은 강조하기를 "이번 전투는 사단사령부에서 불과 4km 지점이내에서 敵이 준동하면서 수시로 사단사령부까지 엿보고 있으니 우방군 중에서도 가장 용감하다고 정평있는 우리 韓國軍으로서는 이보다 더 수치스러운 일은 없다"고 힘주어 지적하면서 이번 전투의 중요성을 재강조하는 한편 "전투에 앞서 예행연습을 실시하여 작전계획을 재검토하라"고 당부하는 바 있었다.

제2대대장 宋瑞奎중령은 연대장의 이러한 지시에 따라 예행연습을 할것을 결심하고 사단사령부 北쪽 약 7.5km 지점에 있는 144高地를 예행연습의 목표로 선정한 다음 각 전투부대를 차량으로 이동시켜 대대장 자신이 간직하고 있는 작전 지도 방안에 따라 예행연



<지뢰기대를 헤치며 진격하는 제5중대 용사들>

습한 결과 더욱 계획 전반을 재검토하여 보강하는 바 있었다.

(2) 전투실시

8월 7일 : 제2대대장 宋瑞奎중령은 이날 06.25에 행동을 시작하여 Hon Heo山 일대의 목표 (7)(8)을 탈취할 목적으로 제5중대와 배속받은 상갑소대장를 공수 및 지상기동시켜 Hon Heo山 南쪽 기슭의 敵의 퇴로를 차단케 하고 제6 및 제8중대를 Hon Heo山

에 각기 공수시켜 제6중대는 목표 (1)을 경유, 목표 (7)에, 그리고 제8중대는 목표 (2)를 경유 목표 (8)을 각각 공격케 하는 한편 대대전술 지휘소를 254高地 (Hon Heo山 西南쪽 약 3.5km)에 설치하고 "헬리콥터"편으로 공수이동하는 각 중대를 통제하였다.

제5중대(장, 白陳興대위)는 이날 06.25에 행동을 개시하여 Hon Heo山 南쪽 차단진지에 공수하는 즉시로 제1소대를 右측, 제3소대를 左측, 그리고 제2소대를 중앙으로 전개한 다음 敵의 퇴로를 차단토록 하다가 10.45에 제2소대로 하여금 차단지역 1km 전방 지역을 탐색하도록 하였다. 제2소대는 10.40에 西쪽으로 향하여 탐색을 시작하였으나 원체 숲이 우거진 "정글"지대인지라 대낮이었지만 지척을 분간하기조차 어려웠다. 이러한 "정글" 지대를 약 1시간동안에 걸쳐 탐색하다가 西쪽 약 300m 지점에서 높이 1m 길이 10m에 달하는 천연동굴을 발견하자 곧 이 동굴을 탐색하였으나 敵은 이미 我軍의 진격을 예측했었는지 동굴에서 이미 떠나고 없어서 敵과 접전없이 소총탄창 2개와 각종 문서 4건 그밖에 그들의 생활필수품 7점을 노획하였다. 뒤이어 계속 그 근방 지역을 탐색하였으나 敵을 발견하지 못하고 19.00가 되자 原 차단 지점으로 돌아가 야간차단 임무에 들어갔다.

한편 제6중대(장, 金亨德대위)는 이날 06.30에 행동을 시작하여 Hon Heo山에 공수되는 즉시로 제8중대와 서로 호응하여 제1소대를 右일선, 제2소대를 左일선, 제3소대를 예비로 전개하여 목표 (1)을 향하여 진격하였으나 끝내 敵과 부닥치지 못하고 목표 (1)에서 야간전투로 전환하여 매복임무에 들어갔다.

또 한편 제8중대(장, 柳玉倫대위)는 이날 07.20에 Hon Heo山에 공수되는 즉시로 제2소대에서 1개분대를 300m 左측 능선에 배치하고 제1소대를 右일선, 그리고 제3소대를 左일선, 제2소대 주력을 예비로 하여 목표 (2)까지 진출하다가 그 목표 바로 앞에서 敵이 사용한 통로를 발견하고 그 지역 일대를 탐색하였으나 敵을 포착하지 못한채 날이 어두워지자 수색을 중단하고 목표 (2)로 이동, 야간방어 편성을 완료한 다음 야간경계에 임하였다.

이날 연대 장갑소대는 05.50에 제2대대(장, 宋瑞奎중령)에 배속되는 즉시로 지상기동으로 Thon Tien Du 마을(Ninh Hoa 東쪽 약 6km)외곽 일대의 敵의 퇴로를 차단하였으나 敵을 발견하지 못하였다.

8월 8일 : 제2대대(장, 宋瑞奎중령)는 어제에 이어 제6중대(장, 金亨德대위)를 목

표 (3)을, 제8중대(장, 柳玉倫대위)를 목표 (4)를 각각 탐색케 하였다. 제5중대(장, 白陳興대위)의 제2소대는 이날 14 40에 목표 (4)지역 바로 앞 8부 능선상에서 높이 1.5 m 길이 15m의 천연동굴을 발견하게 되었다. 소대장은 곧 중대장에게 이 사실을 보고한 다음 동굴입구와 그 주위 일대를 자세히 살펴보니 敵이 몇시간 전까지 사용한 것 같은 흔적이 있으므로 중대장은 즉시 제1소대를 左측으로 右회케 하여 이 동굴을 포위토록 하는 동시에 제2소대에서 동굴 탐색조를 편성케 하여 동굴내부를 향하여 귀순하도록 3차나 권고하였으나 아무런 반응이 없자 동굴탐색조는 다시 탐색조와 엄호조로 나누어 동굴내부를 뒤졌으나 예상과는 달리 敵은 이미 我軍이 도착하기전에 동굴에서 사라져 버린뒤였고 그들이 사용하던 소총 탄창 1개를 발견하였을 뿐이었다. 이리하여 중대는 19 00에 야간 방어진지인 목표 (4) 西쪽으로 이동하여 야간전투로 전환하였다.

한편 제6중대(장, 金亨德대위)는 이날 07.00에 어제에 이어 목표 (3)으로 진격하다가 14.10에 목표 (3)을 약 200m 남겨놓고 西쪽 능선에서 수 미상의 敵으로부터 급작스럽게 저격을 받게 되었으나 我軍도 이에 못지 않게 신속히 대응하였는데 워낙 거리상으로 떨어져 있었기 때문에 추격하지 못하고 敵은 東쪽으로 황급히 패주하므로 대대의 포병화력을 요청하여 敵을 제압하였다.

8월 9일 : 제8중대(장, 柳玉倫대위)는 목표 (5)에 진출하다가 이날 08.40에 제 2소대가 목표 (3) 500m 전방인 능선하단부에서 바위밑에 칡엽수를 잘라서 위장하여 둔 동굴을 발견하였는데 위장한 것으로 보아 여기에는 기필코 敵이 있으리라고 예상하면서 동굴을 탐색하였으나 역시 敵은 도주하고 없었다. 이 동굴에서 쌀 1가마와 벼 6가마를 발견하였을 뿐이며 그밖에는 특기 할만한 접적없이 야간전투로 전환하였다.

8월 10일 : 제6중대(장, 金亨德대위)는 어제에 이어 목표 (7)을 향하여 진격하던 중에 제2소대가 10.45에 목표 (7)을 500m 남겨놓고 길이 5m 높이 80cm 되는 바위 밑에서 동굴을 발견한 다음 뒤따르던 제2소대에 여기를 포위케 하고 중대장 金亨德대위 자신이 직접 수색조를 지휘하면서 동굴을 탐색한 결과 문서 5건과 越盟旗 1매 기타 그들이 사용하던 생활필수품 15점을 노획하였다.

8월 11일 : 제8중대(장, 柳玉倫대위)는 목표 (8)에서 어제의 수색지역을 반복하여 수색하다가 小路上에 산(生)나무를 활모양으로 휘어서 "부비트랩"을 설치하여 둔 것을 2개 발견하는 즉시로 이를 폭파시켜버리고 계속 목표 (7)과 (8)을 반복 탐색하였으나 아무런

敵의 단서를 잡지 못하고 각기 목표상에서 야간방어 임무로 전환하였었다.

8월 12일~13일 : 제2대대(장, 宋瑞奎중령)는 이날 04.00에 제5 및 제6중대의 작전을 종료케 한다음 Ninh Hoa 北쪽 5km 지점에서 越南 경찰이 이미 전개하고 있는 越南 경찰의 Ninh Hoa 제3단계 작전을 지원케 하고 제8중대(장, 柳玉倫대위)와 장갑소대는 계속 목표 (7)과 (8)지역에 배치토록 하고 124高地 일대에 敵의 준동이 가장 빈번하던 지점에 매복케 하였으나 敵을 포착하지 못하여 다음날 06.00에 이 전투를 끝마치게 되었다.

라. 전투후의 개황

이번 전투지역은 我軍의 제29연대에서 대·소부대의 전투를 통하여 이미 敵을 섬멸하고 잔여병력은 Hon Heo半島 東쪽 깊숙히 패주하여 안전지역으로 확보된 곳이 었으나 敵軍은 「洪吉童 작전」으로 이 지역의 경계가 약화여진 틈을 타서 南支那海를 연하여 새로운 병력을 보충받아 가면서 Hon Heo山으로 잠입한 연후에 제9사단사령부와 제1번 國道를 위협하려던 그들의 기도를 미연에 좌절시키고 만것이다.

또한 敵이 Hon Heo山지역을 잠복지로 삼으려고 견고하게 만들어놓았던 각종 호와 천연 및 인공동굴을 모조리 敵이 재사용하지 못하도록 박멸작전을 전개하여 버렸다. 그러나 그들은 계속 南支那海를 통하여 병력을 보충하는 한편 분산된 병력을 재 수습하여 또다시 Hon Heo山으로 잠입하려다가 我軍의 「走馬 3호 전투」로 말미암아 Hon Heo半島 깊숙히 패주하는 바 되어버렸다.

그리고 이번 전투에서 敵의 문서 5건과 TNT 1/2 소총실탄 54발, 越盟旗 1매를 노획하였으며 "부비트랩" 10발을 제거하였다.

§ 전 훈

◇ 포위망 형성의 결여

山岳전투에 있어서 주요지점을 조기에 확보하여 그 지형을 통제하면서 포위전을 형성한다면 보다 우세한 전투로 이끌 수 있으리라. 즉 이번 제2대대가 전개한 전투는 불과 1개 소대의 敵에게 我軍은 무려 敵 병력의 16배가 넘는 병력으로 이 작전을 감행하였으나 그리 만족할만한 전과를 거두지 못하였는데 먼저 대대가 포위망을 형성하기도 전에 중대가 전과를 거두기에만 급급한 나머지 각 중대간의 연결을 이루지 못하였다고 보는 것이다.

4. 아름다운梅花1號 作戰(首都師團) (1967년 8월 20일부터 1967년 9월 6일까지)

참조 : 부록 작지 제 8 호

가. 통제부대 및 참가부대 지휘관

我 軍

(1) 통제부대

주월韓國軍사령관	중장	蔡 命 新

(2) 참가부대

首都사단 장	소장	柳 炳 賢
제 1 연대 장	대령	金 鳳 壽
제 1 대대 장	중령	金 烘 漢
제 2 대대 장	중령	朴 定 云
제 3 대대 장	중령	吳 世 湖
기갑연대 장	대령	李 麟 載
제 1 대대 장	중령	金 弘 植
제 2 대대 장	중령	李 圭 植
제 3 대대 장	중령	高 埰 錫
제26연대 장	대령	金 命 洙
제 1 대대 장	중령	金 成 燦
제 2 대대 장	중령	姜 聲 俏
제 3 대대 장	중령	文 永 昌
포병사령 관	대령	南 昺 鉉
포병제10대대 장	중령	權 五 南
포병제60대대 장	중령	李 寬 淳
포병제61대대 장	중령	馬 俊 哲
포병제628대대 장	중령	朴 大 重

敵 軍

제18연대 제9대대(410명)

제95연대 제4대대(314명)장 상위 NGU YEN HUNG LONG

PUYEN 省 제85대대(300명)

E-2B대대(200명)

E-210대대(230명)장 THAI SON

DK-11중대(70명)

나. 작전전의 개황

敵은 9월 3일에 실시하는 越南 대통령 선거를 방해할 야욕으로 我軍의 공격을 교묘히 회피하면서 4~5명으로 부터 20~30명에 이르는 소규모의 V.C을 각 마을에 침투시켜, 요인 암살과 교란활동을 병행 실시하면서 주민을 협박하여 공포 분위기를 조성하는 한편, 그들의 능력을 과시하고 주민들에게 反정부와 反파견군의 영향력을 미치게 하기위한 술책으로서 양민까지 번번히 공갈하거나 심한

경우에는 살해까지 하게되었다. 즉 이들은 3명의 여자 혁명개발지도 요원들을 살해하였고, 또한 약 55세 가량의 여자를 암살한 다음, 그시체에다 "이 여자는 인민의 敵"이라고 허위 경고문을 부착하는 등, 갖은 만행을 마음내키는 대로 자행 하였던 것이었다. 敵은 선거를 방해하기 위한 공작의 하나로 7월에 접어들면서 Phu Cat郡 지방 "게릴러" 100여명을 3개 소대로 나누어 15일간씩 더욱 훈련을 시킨 다음, 그들을 주축으로 하여 Go Boi평야 北쪽에 있는, 각 지방 "게릴러"를 재편성하여 越南 민병대를 기습케 하였으며 더구나 일부 "게릴러"들은 특공대를 조직한 다음, 각종 공공 시설의 파괴까지 자행하고 있었다. 뿐만 아니라 敵은 Vinh Long 지역에 선전교육 사무소를 설치하고, 각종 인쇄기를 확보하여, 선거 방해 공작을 위한 韓, 英, 越語로 된, 여러가지 전단까지 준비중 이라는 첩보도 입수하게 되었다. 이와같이 敵은 7월중에 준비공작을 끝내고, 8월 부터는 본격적인 선거 방해 공작을 시작 하였던 것이니 그들은 Son Cau 지역에 있는 越南 정규군 제47연대 본부에 박격포사격을 가하는 한편, 越南 정규군 및 민병대를 도처에서 기습하여 많은 손실을 주기도 하였으며 Qui Nhtn市 내에서는 V.C D—30 특공대의 1개분대 이상이 직접 침투하여 파괴와 암살을 획책하고 있다는 첩보도 입수하게 되었다. 이와 동시에 敵은 韓國의 한진 해운부 차량을 파괴 하려고 획책하면서 韓國 및 美國인을 살해하기 위하여 호텔을 폭파할 계획까지 세웠으며 선거 반대의 전단을 은밀히 살포 하는가 하면 마을사람을 모아놓고 越南 정부와 연합군을 비난하는 상투적인 선전 야욕을 떠벌이면서 젊은 남녀 들에게 유격대에 편입할것을 호소하기도 하는것이었다. 그뿐만이 아니라 선거일자가 다가오자 그들은 간부회의라는 가짜 집회를 요소 요소에서 소집하여 요인 암살과 我軍 납치 그리고 전단 살포와 박격포 공격을 비롯하여 道路와 橋梁 파괴에 대한 문제점등을 토의하여 선거를 좌절시키기 위한 조직적인 온갖 계획을 획책하고 있는것으로 알려졌는데 그 내용을 보면 선거 이전인 제1단계에서 越南 간부와 요인 납치 내지는 암살 제거를 자행하고 선거기간중인 제2단계에서는 요로에 지뢰를 매설한 다음 특공대로 하여금 투표소에 직접 수류탄을 투척케 하는 동시에 선거후인 제3단계에서는 갑언 이설과 거짓 선전으로 정국의 혼란을 획책할 계획이었던 것이다. 이와 같이 선거 방해 음모에 급급 하였던 그들은 「洪吉童 작전」 지역에서도 계속 부대를 여기 저기 안전지역으로 이동 시키고 있었으며 또한 최근에는 중대 규모의 越盟 정규군이 各面 단위에 침투하여 지방 V C과 합동으로 더욱 선거방해 음모를 꾀하고 있었던것이다. 수년간 계속 되어온 군사정부에서 민정으로 넘어가는 역사적인 계기가 되는 越南 공화국의 대통령 선거는 자유우방은 물론 공산국가 사이에서도 커다란 관심꺼리가 아닐 수 없었다 따라서 이와 같이 중대한 선거를 앞두고 敵의 선거 방해 획책이 더욱 노골화되어 가는것은 결코 우연한 일은 아니었던 것이다. 그러므로 越南 정부의 혁명개발 계획에 적극 참여하고 있는 首都 사단으로서는 「洪吉童 작전」의 여운이 채 가시기도 전에 피로한 몸으로 선거 보호작전이란 이색적인 작전을 전개하게 되었던 것이다. 이 당시의 날씨는 곳에 따라 소낙비가 내리고 있었고 기온은 최고 섭씨 36.2° 최저 섭씨 25.2°로서 바람은 東南풍이 10~15 Knot의 속도로 불었으나 작전에 커다란 영향은 주지 않았다.

다. 작전경과의 개요

(1) 작전계획

사단은 7월 9일 부터 전개한 「洪吉亚 작전」을 계속 단행 하면서, 제1연대를 비롯한 기타 잔여 부대로서 8월 20일 부터 「아름다운 梅花 1호 작전」을 전개하게 되었다. 그후 「洪吉亚 작전」이 8월 26일에 종결되자, 全 사단은 부대 정비의 여가도 없이 곧 越南 대통령 선거기간 중에 지역내의 안전을 보장하기위한 경비활동에 돌입하게 되었던 것이다. 이 작전은 선거를 방해 하려는 敵의 보복침투 그리고 대부대 공격을 저지 봉쇄 하기 위한 작전으로서 8월 20일 부터 9월 6일까지 전개 되었던 것인데 특히 이 작전의 특징은 진출 책임지역 안에서 매복 및 탐색활동을 강화하고 道路 및 橋梁 경계와 군사 시설 및 투표소 외곽의 경계를 제공하는 한편, 일단 敵을 포착 하면 과감한 공세작전으로 敵을 완전섬멸하여 지역내의 주민들이 안심하고 선거에 참여할 수 있도록 자유스러운 선거 분위기를 조성해 주는것이 그 주요한 목적이었다. 따라서 사단장 柳炳賢소장은 越南 행정 관서와 긴밀한 협조를 취하여 계획을 완성하고 이를 예하 부대에 지체없이 하달 하였던 것이다.



〈아름다운 梅花1호작전에서 잠복지점으로 조심스럽게 접근하는 제1연대 제9중대 잠복대원들〉

(2) 작전실시

8월 20일(D일) : 首都사단은 이날 부터 선거 보호를 위한 작전을 시작하여 각 경계 초소를 증강하는 동시에, 매복 및 탐색작전을 전개하면서 주요 橋梁과 그 밖의 중요시설에 대한 직접 경계도 아울러 실시하게 되었다. 그런데 이날 제1연대 (장, 金 鳳鎬대령) 예하 제2대대의 통신소대는 지역내에서 敵이 살포한 선거방해 전단 4매를 습득하였는데, 그 내용은 我軍과 연합군을 비방하고 越南 주민들에게 선거에 참여하지 말도록 강요하는 상투적인 것들이 기록되어 있었다.

8월 21일(D+1) : 제1연대 예하 제9중대 (장, 金 基文 대위)의 제2소대는 이날 09.10에 Vinh Long마을 부근에서 주간 매복중에 敵 1명을 발견하자 곧 포위 압축하여 사로잡으려 하였으나, 敵은 수류탄을 투척하고 소총을 난사하면서 "정글"속으로 도주하므로 하는 수 없이 이를 사살하고 소총 1정을 노획하였다. 그리고 제7중대 (장, 洪 性泰대위)의 제2소대는 Anho An마을(2) 東측방에서 매복을 하다가 이날 17.05에 수 미상의 敵을 발견하고 이를 가까이 접근하도록 기다려 일격에 섬멸하려고 하였는데, 敵은 약 30m 전방까지 접근하다가 방향을 바꾸어 北쪽으로 되돌아 가므로, 즉시 소대장은 사격 명령을 내려 화력을 집중하는 한편 공격을 감행해서 敵 4명을 사살하고 소총 1정과 수류탄 및 개인 장구 약간을 노획하였다.

8월 22일(D+2) : 제1연대 (장, 金 鳳鎬대령) 제5중대 (장, 朴 宗業대위)의 제1소대는 이날 14 20에 주간 매복중 敵 2명이 東쪽 "J글"속에서 나타나서 西北쪽으로 이동하고 있는 것을 발견하자 곧 재빠른 솜씨로 이들을 포위하여 전원을 포로로 하고 말았으니 전광석화(電光石火)란 과연 이를 두고 한 말이리라.

8월 23일(D+3) : 이날 제1연대장 金 鳳鎬대령은 각 대대를 순회하면서 경계상태를 확인하고 대대장들에게 말하기를 "수시 경계 태세를 점검하여 취약점이 발견되면, 즉시 이를 보강하는 동시에 항시 강력한 예비대를 확보해 두었다가 敵을 포착하면 공세작전으로 전환해서 敵을 섬멸하라"고 강조하는 한편 "지방관서 장과 긴밀한 협조를 유지하여 계속적인 첩보를 교환 하라"고 당부하였다.

8월 24일(D+4) : 이날도 제1연대 (장, 金 鳳鎬대령)는 어제와 다름없이 주간 매복을 계속하고 敵의 은신 예상지역을 샅샅이 탐색하면서 발견된 동굴은 모조리 박멸 하였으며, 각 예비대는 출동태세를 완비하고 내일의 승리를 위하여 각 중대 전술기지에서 맹훈련을 실

시하였다. 제1대대장 金 旗漢중령은 훈련을 끝내고 휴식중인 병사들의 어깨를 어루만지면서 "고된 훈련은 어려움을 이겨낼 수 있는 자신력을 부여하는 동시에 패전없는 승리가 뒤따르기 마련이다"라고 말하면서 믿음직한 병사들의 모습을 보고 만면에 웃음을 지었다.

8월 25일(D+5) : 이날 제1연대 (장, 金 鳳讚대령)의 각 대대는 연대장의 지침에 따라 경계태세를 재점검 한 다음, 이를 보강하면서 매복 및 탐색전을 계속 전개 하였으나, 접적을 이루지 못하고 야간 작전으로 전환 하였는데, Go Boi 평야와 Phu Cat山 일대는 총성조차 들을수 없는 평온한 밤이 었으나, 「洪吉童 작전」지역인 Machoe 계곡 일대의 상공에는 美공군기의 오고가는 폭음소리와 때를 같이하여, 낮이나 다름없는 조명탄이 연상 꼬리를 물고 비치고 있었으며, 敵의 은거지를 강타하는 포성만이 메아리 치고 있었다.

8월 26일(D+6) . 기갑연대는 주월韓國軍 사령부의 통제로 전개하던 「洪吉童작전」이, 이날로써 종료되자, 즉시 연대장 李 麟載대령의 주관으로 이날 10.00부터 13 00사이에 각 대대장과 Binhkhe 郡守 및 경찰서장, 그리고 Annhon 郡守등을 소집하여 아름다운 梅花작전에 관한 사전 준비를 주목적으로 하는 작전회의를 실시하고, 즉시 작전계획을 작성 하기에 이르렀다.

8월 27일(D+7) : 제26연대장 金 命洙대령은 「洪吉童작전」을 끝내고 돌아가서 숨돌릴 사이도 없이 당장에 선거보호 작전을 전개하기 위한 작전계획을 완성한 다음, 각 대대장과 그리고 전술 책임지역내에 있는 Phu Yen 省長을 비롯하여 Dong Xuan과 Song Cau 및 Tuy An 郡守와 그 밖에 越南軍 제47연대장등, 관계자 일동을 소집해서 연대작전 계획을 설명하는 동시에, 제반 협조를 끝내고 즉시 이 작전에 임하게 되었다.

8월 28일(D+8) . 제26연대(장, 金 命洙대령) 예하 제2중대 (장, 金 泳澤대위)의 제2소대는 야간매복을 끝내고 07.30에 부대로 복귀 하다가 숲속에 은익해둔 선거방해 내용을 기록한 "푸랑카드"와 전단 및 越盟旗 10개를 노획 하였으며, 제 3소대는 Tu Yan 西北方 약 8 5km지점에 위치한 피난민 수용소 부근에서 같은 내용을 기록한 "푸랑카드" 1개를 노획하였는데, 敵은 이와 같이 도처에서 수단과 방법을 가리지 않고 선거를 방해하기 위한 계략을 꾸미면서 我軍과의 접전을 회피하고 있었다.

8월 29일(D+9) : (가) 제1연대 (장, 金 鳳讚대령) 예하 제1중대 (장, 片 將鎭대위)의 제3소대는 Hoa Hoi 마을 부근에서 탐색 작전중, 敵 1명을 발견하자 곧 이를 사로잡으려 하였으나, Cay Da江 뚝을 따라 도주하므로 하는 수 없이 이를 사살하고, 소총 1정을 선물로

노획하였으며 17.30에는 제3중대 (장, 李 允性대위)예하 제1소대는 Vinh Hoi 마을 北方 高地하단에서 수 미상의 敵과 교전끝에 敵 3명을 사살하고 소총 2정과 수류탄 1개 및 전단 50매를 노획하였다.

(나) 제26연대 (장, 金 命洙대령) 예하 제12중대의 제2소대는 Tuy An 西측방 5km 지점에 있는 Ba山 東쪽에서 V.C 2명이 도주하는 것을 발견하자, 곧 1명을 사살하고 나머지 1명을 포로로 하여 즉시 후방으로 압송하였다.

8월 30일(D+10) : 제1연대 (장, 金 鳳壽대령)는 이날 새벽 05.00을 기하여 Qui Nhon 西北方 45km 지점인 Phu Cat 山 일대에 침투한 敵을 섬멸하기 위하여 제6중대 (장, 安 培燮대위)및 제7중대 (장, 洪 性泰대위)와 제9중대 (장, 金 基文대위) 및 제12중대 (장, 殷 鍾彦대위)등 4개중대를 Catthi 계곡으로 진격시켜, 지역 일대를 포위한 다음 탐색작전을 전개하던중에 제7중대의 화기소대는 敵 2명을 사살하고 권총 1정과 불온 문서 다수를 노획하였다. 제26연대 (장, 金 命洙대령) 예하 전투지원중대는 이날 07.40에 道路 정찰을 실시 하다가 Buchanh 부근에서 木橋가 불타는 것을 목격 하였으므로 곧 진화 작업을 실시하면서, 한편으로는 지역내의 탐색전을 실시하였으나 敵을 포착하지 못하고 야간 매복에 임하게 되었다.

8월 31일(D+11) : (가) 제1연대 (장, 金 鳳壽대령)는 전날에 이어 계속 Phu Cat 山 일대에서 탐색임무를 수행하다가 제6중대 (장, 安 培燮대위)의 제1소대는 Cattai 계곡 하단부에서 수미상의 敵과 교전끝에 敵 2명을 사살하고, 소총 1정을 비롯하여 쌀 2말과 불온문서 다수를 노획하였다.

(나) 제26연대 (장, 金 命洙대령) 예하 수색중대의 제1소대는 Tuy An 西측방 10km 지점에 있는Dinh Phong 마을 부근에서 장기매복을 하다가 전방으로 부터 접근하고 있는 V C 2명을 발견하자 곧 수류탄을 투척하여 이를 폭사시켜 소총 1정을 선물로 노획한 다음 지역탐색을 실시하면서 기지로 복귀하였다.

9월 1일(D+12) : (가) 제1연대 (장, 金 鳳壽대령)는 Phu Cat 山 西南쪽에서 암약하고 있는 敵을 포착 섬멸하기 위하여, 이날 07.00에 제1대대 (장, 金 烘漢중령) 및 제3대대 (장, 吳 世湖중령)의 일부로서 An Duc 및 Su An 계곡 일대에서 탐색전을 전개하여 V.C 용의자 3명을 색출한 다음 곧 후방으로 압송케 하였다.

(나) 기갑연대 (장, 李 麟祐대령) 예하 제10중대 (장, 徐 根九대위)의 제2소대는



〈아름다운 梅花1호작전에서 도주한 敵을 찾아 뒤쫓고 있는 首都사단 용사들〉

Van Camh 東北方 13km 지점에 위치한 Nam Tang 마을(1) 부근에서 수미상의 V.C과 치열한 교전 끝에 敵을 완전히 격퇴하고 계속 탐색을 실시하였다.

(다) 제26연대 (장, 金 命洙대령) 예하 제9중대 (장, 金 希日대위)의 매복조는 Phu Long (1)마을 부근에서 임무를 수행하다가, 敵 3명을 발견하는 즉시로 이를 전부 사살하고 소총 및 수류탄을 노획하였으며, 제11중대 (장, 金 連植대위)는 야간 대복중에 V.C 약 1개 소대를 발견하고 즉시 포병의 지원을 받아 퇴로를 차단하면서, 일부 부대를 은밀히 기동시켜 敵의 측면에서 공격을 감행하였으나, 敵은 야음을 이용해서 "정글"속으로 퇴각하고 말았던 것이다.

9월 2일(D+13) (가) 제1연대 (장, 金 鳳高대령) 예하 수색중대 (장, 金 相吉대위)는 첩자의 안내를 받아 My Hoa 西측방 무명高地에서 동굴에 은신하고 있는 V.C 1명을 포로로 하여 불안에 떨고있는 포로의 마음을 진정시키고자 상처를 치료하고 음식물을 준다음 "헬리콥터"편으로 압송하였다.

(나) 기갑연대 (장, 李 麟成대령)예하 제10중대 (장, 徐 銀九대위)는 Nam Tang 마을(1) 西南方 4km 지점에 있는 235高地에서 천연동굴을 탐색하여 V.C 1명을 포로로 하고 소

총 1정을 노획한다음 계속 탐색을 하였으나 더 이상의 접적을 이루지 못하고 이날 작전을 끝내게 되었던 것이다.

(다) 제26연대 (장, 金 命洙대령) 예하 제9중대 (장, 金 希山 대위)의 제1소대는 Hoa Dai 마을(1) 東南方 500m 지점에서 야간매복 임무를 수행하다가 05.10에 수 미상의 敵이 접근하는 것을 "크레모어"를 폭발하여 그중의 1명을 사살하였으며 제11중대 (장, 金連植 대위)의 제1소대는 Phu Diam 마을 부근에서 V.C 약 1개소대와 교전끝에 3명을 사살한 다음 소총 2정과 다수의 전단을 노획하였다.

9월 3일(D+14) : 제26연대 (장, 金 命洙대령) 예하 제4중대 (장, 羅 一周대위)는 Dong Xuan 東南方에서 야간매복중에 V.C 약 1개소대가 마을로 침입하는것을 사전에 탐지한 결과 약 30분간 교전 끝에 敵 5명을 사살하고 1명을 포로로 하였으며 소총 4정과 다수의 군수물자를 노획하였다. 그런데 이 전투에서 포로로한 V.C은 Phu Yen 省과 Dong Xuan 郡 區 투표소와 개표소를 파괴할 목적으로, 이 지역에 침입하였던 것인데 我軍에 발견되어 실패 하였다고 머리를 둘러대면서 진술하였다.

9월 4일(D+15) : 제26연대 (장, 金 命洙대령) 예하 제9중대 (장, 金 希山대위)의 제2소대는 Tuy An 東南方 약 6km 지점에 위치한 Phu Thuong 마을 부근에서 장기 매복을 실시하다가 17.00에 V C 약 1개분대가 해안선을 따라 이동하고 있는것을 발견하자 곧 이를 공격하여 5명을 사살하고 소총 2정을 노획하였다. 그리고 제2중대 (장, 金 泳澤대위) 예하 제2소대의 1개분대는 Phong Hanh 마을 北方에서 야간매복중에 V.C 2명이 접근해 오는것을 목격하고 이를 지근거리 까지 유인하여 포로로 하려고 하였는데 어두운 밤이어서 부득이 사살하고 소총 2정을 노획하였다.

9월 5일(D+16) : 제1연대 (장, 金 鳳燮대령) 예하 제1중대 (장, 片 將圓대위)의 제3소대는 이날 Da An 마을 西北방에서 주간 매복을 하다가 수 미상의 V C이 숲속에 은신하고 있는 것을 발견하고 귀순 할것을 일단 권고 하였으나 이에 불응하고 도주 하므로, 사격전을 전개하여 그중의 1명을 사살하고 또 1명을 포로로 하였으며 제1소대는 전술 책임지역을 탐색해서 V.C 용의자 2명과 실탄 및 대검을 노획하였다. 그리고 제5중대 (장, 朴宗燮대위)의 제1소대 및 제2소대는 Phu Long 마을 西쪽 2km 지점에서 천연동굴을 탐색하여 각종무기 및 쌀 1가마를 노획하여 후송하였다.

9월 6일(D+17) : 기갑연대 (장, 李 麟載대령) 예하 제1중대 (장, 金 完燮대위)의 제1소

대는 매복임무를 수행하다가 敵 1명을 발견하고, 곧 이를 포로로 하기위하여 일부 병력을 우회시킨 다음 신속히 포위망을 형성하고 귀순 할것을 권고 하였으나, 敵은 바위틈에 은신한채 수류탄을 던지면서 대항 하므로 하는 수 없이 사살하고 소총 1정과 각종 탄약을 노획하였다. 이러하여 首都사단은 이날 19.15를 기하여 18일간에 걸쳐 전개하여온 이 「아름다운 梅花 1호 작전」을 끝내고 정상적인 경계태세로 전환하였다.

라. 작전후의 개황

敵은 越南 대통령 선거를 방해하려고, 갖은계략 밑에서 온갖 만행을 다하여 왔으나, 我軍의 선거를 전후한 이 작전으로 말미암아 그 뜻을 이루지 못하고 발견되는 대로 사살되거나 포로가 됨으로서 사단 전술 책임지역 안에서는 한건의 "테로" 사건도 없이 안전하게 선거를 치루게 되었던 것이다 따라서 사단지역 내의 유권자 270,369명중에 242,136명이 투표함으로써 89 5%의 투표율을 보여 越南 총투표율 83 1%에 비하여 6 4%가 증가된 성적을 나타내게 된것이다. 사단의 성공적인 이번 선거 보호 작전으로 인하여 투표와 개표 진행중, 또는 투표함 수송중에 있어서도 한건의 사고도 없이 가장 안전하게 진행된 것은 매우 다행한 일이었다. 이는 선거 기간중에 지역에 거주하는 유권자들이 안심하고 투표를 할 수 있도록 각 부대가 전술 책임지역 내에서 주야간 매복과 반복탐색 그리고 경계활동을 보다 적극적으로 전개한 결과이며, 이 작전을 통하여 敵 48명을 사살하고 7명을 포로로 하는 한편 소총 37정과 공용화기 4정을 노획하는 반면 我軍은 12명이 전사하고 12명이 부상을 입었다.

§ 전 훈

◇ 필승의 신념

敵은 我軍의 공격작전을 회피하고 마을에 침투하여 하부조직을 파괴하면서 무고한 양민을 학살하여 공포 분위기를 조성하는 한편, 거짓 선전 등으로 유권자를 현혹하여 동조를 받으려고 악랄한 행동을 계속하여 왔던것이다 그리고 敵은 越盟 정규군을 前단위에 1개중대씩 침투시켜 지방 "게릴러"와 합세하여 선거 방해 공작을 자행하면서 일부 "게릴러"를 소집해서 특수 훈련을 실시한 다음, 특공대를 조직하여 공공시설을 파괴하려는 등 소역량을 선거방해에 주력하고 있었다. 그러나 我軍의 빈틈없는 경계 및 반복탐색과 敵을 포착하면 과감한 공격행동으로 모조리 섬멸하여 敵의 야욕을 분쇄함으로써 지역 주민들이 안심하고 선거 할 수 있었던 것이다. 이와 같이 성공적으로 이 작전을 끝낸것은 사단 全장병이 「梅花 작전」의 피로를 무릅쓰고 오직 필승의 굳은 신념으로 분전한 소치라고 할것이다

5. 아름다운梅花1號 作戰(第9師團) (1967년 8월 26일부터 1967년 9월 6일까지)

가 통제부대 및 참가부대 지휘관

我 軍

(1) 통제부대

주월韓國軍사령관 중장 蔡 命 新

(2) 참가부대

제 9 사 단 장	소장	朴 賢 植
제28연 대 장	대령	崔 命 載
제1대대 장	중령	許 萬 沂
제2대대 장	중령	金 基 宅
제3대대 장	중령	徐 佑 寅
제29연 대 장	대령	洪 祥 運
제1대대 장	중령	朴 永 出
제2대대 장	중령	宋 瑞 奎
제30연 대 장	대령	金 成 煥
제1대대 장	중령	鄭 昶 和
제2대대 장	중령	金 元 泰
제3대대 장	중령	張 永 福
제9사단포병사령관	대령	金 仁 悌
포병제30대대 장	중령	吳 斗 彰
포병제51대대 장	중령	金 貴 俊
포병제52대대 장	중령	李 文 俊
포병제966대대장	중령	金 榮 泰

敵 軍

越盟 정규군 제5사단

제95연 대 본 부	(636명)
제11대 대	(410명)
제12대 대	(360명)
제13대 대	(381명)
제18B연대 본 부	(700명)
제 7 대 대	(376명)
제 8 대 대	(300명)
제 9 대 대	(400명)
제307대대	(250명)
지방V.C MF30대대	(500명)
지방V.C C—1중 대	(57명)
C—2중 대	(50명)
C—4중 대	(19명)
제377B중 대	(60명)
DK—3중 대	(100명)
DK—7중 대	(90명)
DK—9중 대	(90명)
DK—11중 대	(100명)
K—90중 대(멍중)	(60대)
K—91공 병(공병)	(36명)
H—33중 대	(50명)

H—44중 대	(90명)	T—89중 대	(62명)
H—71중 대	(86명)	T—101소 대	(30명)
T—88중 대	(64명)	T—103소 대	(30명)

나. 작전전의 개황

敵은 9월 3일에 실시하는 越南 대통령 선거를 거부하거나 방해하여, 혼란을 일으키게 할 야욕으로 我軍의 공격은 될 수 있는대로 회피하는 반면에, 3,4명으로 부터 소대병력에 이르는 소규모의 요란분자(擾亂分子)들과 지방 V.C을 각 마을에 침투시켜, 파괴된 지하조직을 재편성하는 한편, 요인암살과 그리고 주민들을 협박선동하여 공포분위기를 조성하고 있었다.

이들은 7월에 접어들면서 부터 선거방해를 위하여 Thui Aun郡 일대에서 암약하던 제95연대를, Dong Shuan郡 및 Son Kuou郡과 Tuy An에 이동 잔입시키는 동시에, 越盟의 제5사단 제9 및 제11연대를 미확인 지역으로 이동시키고 있다는 첩보를 입수하게 되었다.

그런데 이들은 7월 말부터 적극적인 선거방해 공작을 펴기 위한 각종 군사훈련을 실시한 연후에, 각 지역의 "게릴러"를 재 편성하여 침투시킴으로서 越南민병대를 기습케하는 한편, 일부 "게릴러"들로서 특공대를 조직케하여 각종 정부시설과 군부시설의 파괴공작을 감행케하고 있었다.

한편 我軍의 믿을만한 첩보에 의하면, 敵은 Hon Ballt과 Khuo 계곡에 총지휘부를 설치한 다음, 각종 선거방해공작을 위한 지령문과 韓國語와 英語 및 越南語로 된 전단을 준비중이라는 것과, 그들은 8월 초순까지 각종 공작을 끝내고, Tuy Hoa 西쪽 平野지대내인 越南軍 제47연대의 TAOR내인 소단위 마을에 침투하여, 越南軍 및 지방 민병대를 기습함으로써 적지 않은 손실을 주었으며, Nha Trang 山내에서는 수 미상의 V.C이 침입하여 두곳에서 洞사무소를 파괴하였다.

또한 Khanh Hoa省의 V.C위원회 예하 특공대는 연합군에 근무하고 있는 越南 노무자의 일부를 포섭하여, 연합군부내 시설 및 숙소 등을 폭파시키는 계획까지 하게 되었다.

그리고 그들은 선거반대에 대한 전단을 은밀히 살포하고 마을주민을 모아놓고 越南정부와 연합군을 비난하는 선전공작까지 병행하면서 젊은 男女의 "게릴러"편입을 종용하는 등 갖은 광태(狂態)를 부리는 것이었다.

이와 같은 선거방해음모에 급급하였던 敵은 「供給線 작전」지역에서도 계속 我軍과의 작전을 가능한 限 회피하면서, 그들의 부대를 다음에 계속될 작전의 유리한 지역에 이동시키고 있었다.

이러한 여러가지 첩보를 종합하여 분석하고 평가한 결과, 제9사단장 朴賢植소장은 사단의 TAOR내에서 주민들이 안심하고 선거에 임할 수 있도록 사전에 작전계획을 완성한 다음, 호기를 엿보아 敵에게 타격을 가함으로써 선거의 안전과 원활을 도모코자 적극적인 방책을 강구하게 되었다.

이 「아름다운 梅花 1호 작전」중의 날씨는 대체적으로 맑았으나 때때로 흐리고 때로는 폭우로 인하여, 관측과 기동에 많은 제한을 주었다.

다. 작전경과의 개요

(1) 작전계획

제9사단장 朴 賢植소장은 8월 14일 주월韓國軍사령부 작전지시 제6호에 따라 「崇吉童 작전」이 종결되자마자 부대정비의 여가를 갖지 못한 채로, 越南 대통령선거의 안전을 보장하기 위한 조치의 일환으로, Khanh Hoa省長과 긴밀하게 협조한 다음, 8월 26일부터 9월 6일까지 12일간에 걸쳐 선거를 방해하려는 敵의 태업선동과 파괴를 비롯한 살인 방화와 폭행 약탈등 갖은 보복침투와, 대부대 공격을 미리 저지 봉쇄하도록 작전계획을 완성한 다음, 8월 16일 13 00에 金 예하 부대 지휘관과 참모를 소집하여 작전회의를 개최하는 즉시로 작전명령을 하달 하였다. 이자리에서 사단장은 다음과 같은 요지의 작전방침을 하달하였다.

"이 작전은 작기TAOR내에서 매복과 탐색활동을 강화하여 道路와 橋梁의 경계를 위시하여, 지방행정기관과 군사시설 및 투표소 외곽에 대하여 경호를 더욱 강화하는데 그 목적이 있다. 그러므로 敵을 발견하는대로 압도적인 병력으로 신속하게 기동하여, 敵을 포위한 다음 격멸 할 것이며, 敵을 포착하여 추격할 때에는 전투 지경선(地境線)여하에 구애(拘碍)를 받지 말고, 끝까지 추격하여 모조리 격멸토록 할 것이다. 또한 작전간 포병화력과 공중지원은 敵의 규모에 따라 우선권을 결정한 다음 지원토록 할 것이다. 국민은 우리를 지켜보고 있으며 조국은 우리를 축복하여 주고 있다.

우리 장병 모두가 겨레의 구원(久遠)한 영광을 위하여 이땅에 왔으니, 부디 敵에게 용감하고 양민에게 인자하여 이 작전 본연(本然)의 목적을 충분히 달성할 수 있도록 자애(慈愛)롭고 선투(善鬪)있기를 기원한다"라고 하였다.

(2) 작전실시

8월 26일(D일) : 사단은 주야간 매복 대를 설치하고 장거리 정찰대를 파견하여 경계활동을 강화하는 한편, 敵의 예상 출몰 지역에 대한 정밀탐색을 전개하였으나 敵의 종적(蹤迹)을 찾아 볼 수 없었다.

8월 27일(D+1) : 이날 제28연대(장, 崔命載대령)의 제3중대(장, 閔燦基대위)는 Chai山에서 매복하다가 14.50에 北쪽 기슭에서 敵 5명이 나타나는것을 보게 되었는데, 그중

3명은 그자리에서 경계하고 나머지 2명은 北쪽 Banh Lai江을 건너 北쪽으로 이동하는 것이었으나 너무 거리가 떨어져서 추격하지 못하고, 다만 연대의 포병화력을 요청하여 제압하기만 하였다.

한편 연대수색중대(장, 周性銀대위)는 Chai山 北쪽 능선을 탐색하다가 1명의 V.C 이 西쪽에서 東쪽으로 이동하는 것을 발견하고, 이를 추격하면서 귀순을 권고 하여보았으나, 전혀 이에 불응하고 급히 도피하면서 수류탄을 던져왔으므로 부득이 이를 사살하였다.

한편, 연대 장거리 정찰임무를 띠운, 같은 중대의 제2소대는, Huong山(Tuy Hoa 西쪽 약 12km 지점)에서 敵兵과 불시에 서로 부닥치게 되자 치열한 교전 끝에, 모두 사살하고 소총 2정과 수류탄 2발을 노획하였다.

8월 28일(D+2) : 제28연대(장, 崔命哉대령)의 제1중대(장, 柳在文대위)는 이날 14 30에 Chai山 東쪽 계곡을 탐색하다가, 敵이 매설한 "부비트랩"의 폭발로 我軍 6명이 내퇴부 및 右측발을 부상 당하였으므로 즉시 연대로 후송하였다.

한편 제6중대(장, 具昌會대위)는 이날 08.00에 행동을 시작하여, Thanh Lam 마을(2) (Tuy Hoa 西南쪽 13km지점)를 탐색하다가 道路상에 교묘히 매설한 60mm포탄으로 만든 "부비트랩" 2발을 발견하는 즉시로, 이를 제거하여 폭발하게 되니, 그 폭음은 온 山野를 진동하는 듯 요란하였다.

제7중대(장, 林鏞輔대위)도 이날 Phu Liem 마을(2) (Tuy Hoa 北쪽 약 9km 지점)에서 V C 1명을 발견하고, 포로로 할 결심으로 추격하면서 귀순을 권고하였으나, 사격으로 저항하므로 하는 수 없이 이를 사살하고 소총 1정을 노획하였다.

그리고 연대수색중대는 전날에 이어서 Chai山을 탐색하다가 바위틈에 숨어서 대항하는 敵 2명과 교전 끝에, 그중 1명을 사살한 다음, 소총 1정을 노획하고 기타 생활필수품 12점을 파괴하였다.

또한 제11중대(장, 李明鎭대위)는 이날 07.30에 My Thanh Dong 마을(Tuy Hoa 北쪽 약 16km 지점)을 탐색하여 V.C 용의자 11명을 체포하여 대대에 압송하고, 계속 My Thanh Dong 마을 南쪽으로 탐색을 전개하다가 18.50에 야간작전으로 전환하여, 마을 500m 외곽지대에서 매복 중 V.C 3명이 나타나, 我軍의 매복지점으로 접근하는 것을 발견하자, 곧매복지점까지 敵을 그대로 접근하게한 연후에 분대의 일제사격으로 2명을 사살하고 권총 1정과 문서 20건을 노획하였다.

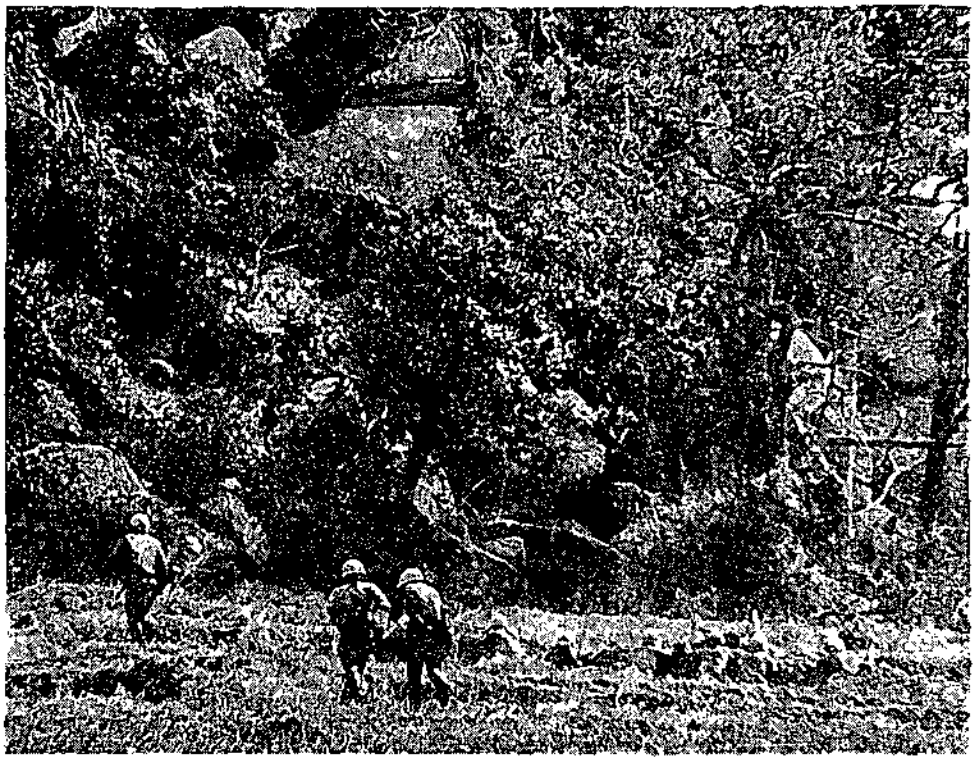

<아름다운 梅花1호작전에서 敵이 은거하고 있는 동굴을 포위하고 진입하려는 제9사단 용사들>

8월 29일(D+3)

(가) 제28연대(장, 崔命載대령)의 제1중대(장, 柳在文대위)는 이날 13.00에 Chai川 北쪽 능선에서 높이 1m, 길이 5m의 천연동굴을 발견하고 탐색을 전개한 끝에, 쌀 20kg을 노획한 다음, 이 동굴을 敵이 다시 사용하지 못하도록 박멸하여 버렸다.

한편 제4중대(장, 朴露一대위)는 이날 18.00부터 21.00까지 차량 30대에 제1소대원 40명을 분승시킨 다음, 연대본부로 부터 Tuy Hoa에 이르는 제1번 國道와 Tuy Hoa에서 제3대대 기지에 이르는 436번 道路상에서, 敵의 기만작전을 위한 차량행군을 전개토록 하였다.

(나) 제29연대(장, 洪祥運대령)의 제10중대(장, 李祖浩대위)는 이날 아침 야간작전을 끝 마치고 중대기지로 돌아가는 도중, Hoa Thien 南쪽(Ninh Hoa 北쪽 9km 지점) 小路에 일보(一步)간격으로 M16 대인(對人)지뢰 6발을 매설하고, 그위에 인계(引繼)철선을 장치하여 그 중의 하나가 폭발하면 나머지 5발이 연이어 폭발토록 하고, 그위를 위장하여 둔 것을 발견하는 즉시로 제거, 폭발시켜 버렸는데, 그 폭음이 자못 요란하여 밤잠을 이루지못

한 全대원들의 정신을 일깨워주었다.

한편 제11중대(장, 尹信敬대위)는 이날 20.30에 Hoa山 (Nha Trang西쪽 약 12km 지점) 기슭의 일대에서 매복하던 중, 150m 전방에 급작스럽게 이상한 형태의 물체가 나타났다는 제1소대의 제1분대장 金康浩병장의 보고신호가 있었다.

그런데 그 물체는 我軍에게 점점 다가오므로 자세히 살펴본 즉, 敵의 정찰병이 我軍의 동정을 살피고자 다가오고 있음을 알게되었다. 이윽고 敵의 정찰병이 我軍의 잠복조 앞 약 70m 지점까지 다가오더니, 급작스럽게 수류탄 3발을 던지면서 사격을 가하므로, 我軍도 재빨리 敵과 대응하여 그중의 3명을 사살하고 소총 2정과 수류탄 2발, 그리고 연막탄 1발과 문서 2건 및 소총실탄 30발을 노획하였으나, 我軍도 敵의 수류탄으로 제1소대장 李炳洙중위와 제1분대장 金 康浩병장이 전사하고 2명이 부상하였으므로, 즉시 연대로 후송하였다. 슬프도다 이노획품과 우리의 장병들을 어찌 바꿀 수 있겠는가! 그러나 "우리는 조국의 영광을 위하여 이땅에 왔느니라"라는 사단장의 훈시만을 되새기며 분발의 두주먹을 불끈 잡아 쥐었다.

8월 30일(D+4)

(가) 제28연대의 제1중대는 이날 15 : 30에, Chai山 東쪽 능선상을 탐색하다가 높이 50cm, 길이 1m가 되는 敵의 호(壕)를 발견하고 탐색을 전개하였으나, 敵의 척영(隻影)도 발견하지 못하고 다만 그들이 감추어 두었던 수류탄 6발을 노획한 다음, 생활필수품 4점을 파괴하였다.

한편 제3중대(장, 閔燦基대위)는 이날 13.30에 Chai山 南쪽 기슭의 바위 밑에서 높이 1m, 길이 8m의 천연동굴의 내부를 탐색한 결과, 수류탄 8발과 TNT 55$^{k}/_{g}$와, 그리고 수류탄을 제작하려던 美軍 맥주깡통 다수를 노획하였다.

한편 제7중대(장, 林鏞輔대위)는 이날 아침 Phuoc My 마을(Tuy Hoa 南쪽 약 9km 지점)외곽에서 매복 중, 東쪽에서 V.C 5명이 나타나 我軍의 매복지점으로 다가오는 것을 간파(看破)하고 "크레모어" 설치지점까지 敵을 유인한 다음, 곧 "크레모어"를 일시에 폭파시키는 한편 사격을 가하여 敵 5명을 폭사케한 연후에, 소총 2정과 수류탄 4발, 그리고 탄띠 4개와 越盟旗 2매를 노획하였다.

또한 제9중대(장, 李富鏞대위)는 이날 08.00에 제2소대를 My Phong 마을(3) (Tuy Hoa 西南쪽 약 14km 지점) 南쪽 300m 지점에 매복시키고 있다가, 22.00에 東쪽에서



<중대장들에게 작전지시를 하고있는 제29연대 대대장>

西쪽으로 조심성 있게 이동하는 V.C 7명을 발견하자 "크레모어"를 매설하여 놓은 지점으로 접근시킨 다음 생포하고자 하였으나, 敵은 我軍의 매복지점을 미리 알았음인지 오던 길을 다시 되돌아 가려하므로 곧 수류탄 공격을 가하는 한편, 소대의 일제사격을 개시하여 敵 6명을 사살하고 1명을 포로로 하려하였으나, 그는 끝까지 반항하므로 약 10여발의 M16소총 사격으로 위협하자, 그는 겨우 체념하였는지 양손을 번쩍 들고 일어나기에 무기를 해제하고 사로 잡아 곧 연대로 압송하였으니, 사로잡기는 맹수 잡기 보다도 더 힘이들었으리라.

(나) 제29연대(장, 洪祥逵 대령)의 제5중대(장, 閔奎植대위)는 이날 09.00에 행동을 시작하여 144高地 (Ninh Hoa 北쪽 약 10km지점)를 탐색하다가, 14.30에 제1소대가 이 高地 8부능선에서 높이 1m, 길이 5m가 되는 인공호를 탐색하여 드람 2개를 노획하고 기타 생활필수품 3점을 파괴하였다.

이 때의 날씨는 구름 한점 없는 청명한 날씨였으며, 기온은 섭씨35°를 가리키고 있었으며 장병들의 전투복은 소낙비를 맞은 모습 그대로 였다

한편 제3대대(장, 李性新중령)는 이날 16.00에 긴급한 첩보를 입수하게되었는데, 그내용인즉 Mong Phu 마을(Ninh Hoa 北쪽 약 6km 지점)과 Quang Au 마을에 1개 소대규모

의 Ninh Hoa郡 지방 V.C이 침투하여, 주민을 모아놓고 선거 방해선전을 떠버리는 동시에 식량을 약탈하고 있다는 것이었다 연대장 洪 祥運대령은 즉시 대대장 李 佳新 중령으로 하여금, 제10중대(장, 金 龍平대위)를 긴급 출동케 하였으나, 敵은 이미 西쪽 Da Ban 계곡으로 퇴각하여 버린 뒤였으니, 태산명동(泰山鳴動)의 격이라고 크게 웃는 것이었다.

(다) 제30연대(장, 金成煥대령)의 제3중대(장, 李忠珍대위)는 이날 09.00에 제3소대를 Thon My Hiep 마을(Rhng Rang 西쪽 약 15km 지점) 南쪽에 이동시켜 매복하던 중, 23.30에 Thon My Hiep 마을에서 V.C 4명이 나타나서, 我軍의 매복지점으로 다가오고 있는 것을 목격하고, 이들을 "크레모어" 설치지점까지 다가오기를 기다렸으나, 그중 3명은 "크레모어" 설치지점까지 채 오지않고 사주를 경계하고, 그중 1명만이 계속 접근하므로 약 5m 정도까지 유인토록 하였을 때, 뒤에서 경계하던 3명으로 부터 3발의 수류탄 공격을 받게되자 我軍도 일제히 이에 대응하여 敵 1명을 사살하고, 소총 1정과 수류탄 1발, 그리고 소총실탄 89발을 노획하였으나, 我軍도 敵의 수류탄으로 1명이 부상을 당하여 즉시 연대 의무중대로 후송시켰다.

그러나 다행히도 중상은 아니였으므로 전우들은 모두 수미(愁眉)를 열게 되었으니, 전우애란 이토록 두터운 것이었다.

(라) 포병제966대대(장, 金榮泰중령)는 이날 12.00에 사단 항공관측을 실시한 결과, Phuoc Thanh 마을(1)(Tuy Hoa 西南쪽 약 15km 지점)에 약 1개 중대규모의 敵이 나타나 南쪽으로 이동하고 있다는 첩보를 사단 G-2로 부터 받고, 즉시 대대의 포병화력을 집중하여 敵 7명을 사살하였다.

8월 31일(D+5)

(가) 제28연대의 제2중대(장, 金正培대위)는 이날 09.00에 행동을 시작하여, Canh Phuoc 마을(2)(Tuy Hoa 西南쪽 약 11km 지점) 南쪽 제방 일대에 매복하고 있다가 20.00에 我軍 야간매복 지점인 西쪽 제방으로 진입하는 敵과 차열한 교전을 벌이던 중, 중대장은 敵을 포위공격할 것을 결심하고 金 正煥병장외 6명을 敵의 左측 제방으로 우회시켜 포위하던 중에, 敵에게 발견되자 곧 수류탄 공격을 받은 까닭으로 앞에서 조복 전진 하던 金 正煥병장과 尹 京一병장이 전사하고, 그외 5명은 전신 파편상을 입어 연대 의무중대로 후송되었다. 그런데 金正煥병장의 호주머니 속에서는 늙은 어머니의 사진 한장이, 그리고 尹京一병장의 지갑속에 어린 누이동생의 빵긋 웃는 사진 한장이 들

어있어서 전우들의 가슴을 무겁게 했는데, 이때 하늘에는 흰구름이 유유히 떠가고 있었다.

제5중대(장, 張炳勇대위)는 이날 16. 00에 Quan Quang 마을(Tuy Hoa 北쪽 약 7km 지점) 일대에서 매복하던 중, 약 1개 중대 규모의 V.C이 西南쪽에서 東쪽으로 이동하는 것을 발견하는 즉시로 추격하였으나, 敵과의 거리가 너무 멀어서 접촉할 수 없게 되었으므로, 즉시 연대에 포병화력을 요청하여 이동하는 敵을 제압토록하였다.

한편 제9중대(장, 李富鏞대위)는 이날 07.00에 제1소대의 제1분대를 My Phong 마을(Tuy Hoa 南쪽 약 14km 지점) 南쪽에서 매복하던 중, 20.00에 마을에서 식량을 약탈한 다음, 我軍의 매복지점으로 다가오는 敵 2명을 발견하고 매복지점까지 접근시켜, 그중 1명을 사로 잡았으나, 나머지 1명은 끝까지 반항하면서 수류탄의 안전핀을 빼려고 하므로 부득이 사살하고, 소총 1정과 수류탄 1발을 노획한 다음, 南쪽 약 500m 지점으로 매복지점을 이동하여 매복을 계속하였으나 그후로는 敵을 발견하지 못하였다.

또한 제12중대(장, 李成洛대위)는 이날 07.30에 My Phong 마을(Tuy Hoa 南쪽 약 14km 지점)에서 V.C의 용의자 2명을 체포하여 연대에 압송하고, 계속 Phuoc My 마을에서 V.C의 용의자 3명을 체포한 다음, 연대에서 파견되어 있는 민사심리전 요원으로 하여금 이 지역에 필요한 첩보만을 심문케하여 다음과 같은 첩보를 얻게 되었다.

즉 V.C의 가족과 그들의 동조자들에게 선거방해공작에 대한 사전교육을 시켜, 그들로 하여금 선거에 참여하지 않도록 하고 유격대를 조직하여 村長과 面長을 살해하도록 지령하였다는 것이다.

그리고 그들은 韓國軍과는 가능한 限 접전을 회피하고, 다만 越南 지방군만을 골라서 기습하도록 하라고 지령한 것이다.

이와 같이 약 1시간동안 심문을 실시한 다음, V.C 용의자를 모두 연대로 압송하였다.

(나) 제30연대 (장, 金成煥대령)의 제3중대(장, 李忠珍대위)는 이날 23.30에 Thanh My Hiep마을 (Phan Rang 西쪽 약 15km 지점) 南쪽 小路변에 매복하고 있다가, 敵 2명과 접촉하여 교전 끝에 1명을 사살하고 소총 1정을 노획한 다음, 계속 추격하였으나 敵은 "정글"안으로 도망치고 말았다.

한편, 사단 수색중대 (장, 崔平旭대위)의 제1소대는 이날 16.50에 Hon Heo山 北쪽 기슭에서 매복하다가 東쪽에서 西쪽으로 이동하는 약 1개분대 규모의 V.C과 교전 끝에, 敵 1명을 사살하고 그 나머지 敵은 西쪽 "정글"지대로 퇴각하였으나 날이 어두워져서



<아름다운 梅花1호작전에서 대응하는 敵을 향하여 섬멸작전을 전개중인 제9사단 용사들>

추격하지 못하였다.

9월 1일(D+6)

(가) 제28연대(장, 崔命祉대령) 제1중대(장, 柳在文대위)의 제2소대는, 이날 20 50에 Ban Nam 南쪽 일대에서 매복하다가 V C 3명을 발견하는 즉시로 교전 끝에, 1명을 사살하고 소총 1정과 수류탄 2발을 노획하였다

그후 200m 西쪽 외곽으로 매복지점을 이동하여 매복을 실시하였으나 敵을 발견하지 못하였다

또한 제11중대(장, 李明龜대위)의 제2소대는 이날 11.40에 My Thanh Traonh 마을(Tuy Hoa 西南쪽 약 16km 지점) 南쪽 외곽을 탐색하던 중, 敵 1명이 나타나 我軍에게 무차별 사격을 가하면서 西쪽으로 도망하므로 즉시 이를 사살하고 소총 1정과 수류탄 1발을 노획한 연후에, 계속 My Than Tong 마을을 향하여 탐색하다가 21.00에 수상한 여자 2명을 체포하여 심문한 결과, V C의 가족으로 판명되었으므로 즉시 연대에 압송하였다

또 연대 수색중대(장, 周性銀대위)의 장거리 정찰대는 이날 06 40에 Phuoc Thanh 마을(Tuy Hoa 西南쪽 약 16km 지점)에서 민족해방전선旗 20매를 압수한 다음, 08.40에

Phuoc Thanh 마을 南쪽 입구에서 敵이 매설한 M16 대인지뢰 1발을 제거하고, 그 西쪽 약 100m 지점에서 我軍의 155mm 탄약통으로 만든 "부비트랩" 2발과 민족해방전선旗 1매, 그리고 아치에 게시된 선거방해 무랑카트 1매를 압수하였다

(나) 제29연대(장, 洪祥運대령)의 제11중대(장, 尹信敬대위)는 이날 11.30에 Hon Thien 마을(Ninh Hoa 北쪽 약 9km 지점)에서 V.C의 가족을 비롯하여 그들의 용의자인 남자 4명과 여자 2명을 체포하여 연대에 압송하고 그들이 소지하였던 수류탄 2발을 노획하였다.

(다) 제30연대(장, 金成煥대령)의 제1대대(장, 朴喜模중령) 장거리 정찰대는, 이날 06.50에 Trum Bu Rau 마을 西쪽 약 3km 지점에 매복하고 있던차, 매복 지점 南쪽에 V.C 5명이 나타나 Tram Ba Rau 마을로 침투하는 것을 발견하였으나, 너무도 거리가 떨어져 있었던 관계로 즉시 추격하여 격멸하지 못하고 약 10분후에 이 마을에 진입하여 洞長과 협조하려 하였으나, 전혀 그런 사실이 없다고 잡아떼면서 매우 비협조적인 태도를 보이므로, 다시 협조하여 줄 것을 권유하여 마을을 탐색하였으나 敵을 발견하지 못하였다.

9월 2일(D+7)

(가) 제28연대의 제2중대(장, 金正培대위)는 이날 12.50에 행동을 시작하여 越南軍 제47연대 TAOR 내의 Dong Loc 마을(Tuy Hoa 西南쪽 약 4.5km 지점)로 이동하여 2개 소대로 마을 외곽을 포위케 하고, 제3소대를 마을 내부를 탐색토록 하였으나, 敵을 찾아내지 못하고 마을에서 되돌아 나오다가 마을 입구 南쪽에 숨어 있는 敵으로 부터 저격을 받아 선두에서 전진하던 林仁成상병이 전사하였다.

그러자 중대장은 즉시 제3소대장에게 다시 마을을 샅샅이 뒤지게 하였으나, 끝내 敵을 발견하지 못하였으니 敵은 그 얼마나 간악(奸惡)하고 교활한 것인가를 여실히 들어내고 있다.

한편 제3중대(장, 閔燦基대위)는 이날 07.30에 행동을 시작하여, Truong Tieu Hoc 마을(Tuy Hoa 西南쪽 약 17km 지점) 南쪽 7번 道路에 공수되는 즉시로 Tuy Hoa까지 위력탐색을 전개하여 지역내에 은밀히 잠복하고 있는 V.C들에게 我軍의 위력을 과시하였다.

또한 제2대대장, 金基宅중령은 이날 05.00에 Phu An 마을 村長으로부터 이 마을에 수 미상의 越盟정규군들이 침투하였다는 첩보를 입수하게 되자, 곧 제6중대(장, 具昌會대위)를 차량4대에 분승케하여 Phu An 마을 東쪽에 이동시키는 즉시로, 2개 소대로 마을을 포위케 하고 제1소대로 하여금 마을을 탐색케 하였는데 마을안에서 각개 엄체호를 파고

극력 저항하는 敵과 약 30분간에 걸쳐 교전끝에 敵 13명을 사살하고, 소총 4정과 기관총 1정을 노획하였으나, 我軍도 이 敵을 제압하고자 선두에서 수류탄을 들고 돌격하던 徐昌洙병장과 元龍淳병장이 같이 전사하고 2명이 부상을 입어 즉시 연대로 후송하였다

(나) 제29연대의 제1중대(장, 李義洙대위)의 제2소대는, 이날 06.50에 Hao San 계곡(Ban Nham 마을 南쪽 약 7km 지점)에서 어제의 야간매복을 끝 마친다음, 중대로 귀대하던 도중, Hao San 계곡 東쪽입구 바위틈에 숨어서 我軍에게 무차별 사격을 가하는 V.C 1명을 발견하는 즉시로 사살하고 소총 1정과 실탄 17발을 노획하였다.

한편 제6중대(장, 金享德대위)는 이날 05.50에 행동을 시작하여, Ninh Thon 마을(Ninh Hoa 東南쪽 약 4km 지점) 東쪽을 탐색하다가 숲속에 숨어 있는 V.C 2명을, 발견하고, 이들을 생포하고자 제2소대로 포위케한 연후에 귀순을 권고하였으나, 불응하면서 기관총으로 무차별 사격을 가해오므로, 곧 이를 사살하고 기관총 1정과 소총1정을 노획하였으며, 그 뒤에 계속 마을 東쪽 외곽을 탐색하던 중, 09.30에 이르러 수상한 옷차림을 한 여자가 황급히 지나가기에 이를 체포하여보니 "아오자이"안에 수류탄 1발을 감추고 있었으므로 V.C으로 단정하고 즉시 연대로 압송토록하였다

9월 3일(D+8)

(가) 제28연대 (장, 宣命載대령)의 제3중대(장, 閔燦基대위)의 제2소대 (장, 金承泰중위)는 이날 17 00에 My Thanh 마을(Tuy Hoa 西南쪽 약 7km 지점)南쪽 1km떨어진 지점에서 탐색을 전개하던 중에, 마을東쪽 독립가옥안에 숨어 있던 敵으로부터 저격을 받아, 제2소대장 金承泰중위가 전사하였으므로 중대장 閔燦基대위는 즉시 마을을 봉쇄한 다음, 마을을 세밀히 탐색케하였으나 敵을 발견하지 못하여, 다시 최초 사격한 가옥을 정밀히 탐색하였지만 역시 허사였다.

한편 제6중대(장, 金享德대위)는 Dong Phuoc 마을 (Tuy Hoa 西南쪽 약 3km) 南쪽에서 야간매복 중, 이날 03.30에 Dong Phuoc 西南쪽에서 수 미상의 V.C 이 마을로 접근하는 것을 발견하고, 그들을 我軍의 매복지점까지 접근시켜 잠시 동안 서로 치열한 교전끝에, 2명을 사살하고 소총 1정을 노획한 다음, 이날 11.40에 Phu Loc 마을 南쪽으로 탐색을 전개하다가 마을에 숨어있던 敵으로부터 저격을 받아 앞에서 척후임무를 수행하던 嚴一洙상병이 전사하였다.

중대장은 즉시 제3소대를 左측으로 우회시켜 포위공격함으로써 敵을 사살한 연후에, 계속 Phu Loc 마을 西쪽지구를 탐색하다가 17.30에 Phu Loc 마을 西쪽 약 300m 지점에

있는 지방에서 토굴을 발견하고 그 토굴속을 탐색하여 보니, 입구쪽으로 사람의 발자욱이 있어 敵이 잠입한 것으로 보고, 제3소대를 右측에서부터 포위케 한 다음, 중대 민사심리전 요원으로 하여금 귀순을 권고토록 하였으나, 敵이 불응하고 동굴내에서 무차별 사격을 가하여 오므로 동굴내부에 많은 敵이 있을 것으로 생각되어, 부득이 수류탄을 던지고 정밀탐색하여 보니 그속에 숨어있던 敵은 단1명 뿐이었다.

또한 제12중대(장, 李性洛대위)는 이날 09.00에 행동을 개시하여, Phu Loc 마을 (Tuy Hoa 西南쪽 약 13km) 北쪽 지대에서 탐색을 전개하던 중, 11.30에 마을에 들어가는 小路에 설치 되어있던 "부비트랩" 1발을 제거 하다가 폭발되어, 我軍 1명이 부상을 입고 즉시 연대로 후송되었다.

(나) 제30연대의 제5중대(장, 吳權洙대위)는 07 00에 야간 매복을 마치고 중대기지로 복귀하다가, Thon Lap Rinh 마을 西쪽 2km 지점에서 敵과 약 5분간 교전 끝에, 敵 3명을 사살하고 소총 1정과 실탄 20발을 노획하였다.

9월 4일(D+9)

(가) 제28연대 (장, 崔命哉대령) 제1중대(장, 柳在文대위)는 13.00에 (Phuoc Giang 마을(5) Ban Nham 東南쪽 약 7km) 東쪽 지대를 탐색하다가 배낭 1개를 노획한 다음, 계속 탐색을 전개하여 Ban Nham 南쪽 2km 지점으로 이동하여 야간매복을 전개하던, 중 22.00에 마을 東쪽에서 西南쪽으로 이동하는 V.C 약 1개 소대규모의 병력을 발견한 다음, "크레모어" 설치지대까지 유인하려고 피하였으나, 敵은 北쪽으로 방향을 바꾸어 도주하므로 거리가 너무 떨어져 추격하지 못하고, 대대의 포병지원을 요청하여 포병화력을 집중하였으나 마침내 敵을 노치고 말았다.

한편 제3중대는 이날 17.30에 Phu Loc 마을 (Tuy Hoa 西南쪽 약 7km) 南쪽 일대에서 매복 중, 약 500m 지점에서 V.C 8명이 北上하는 것을 발견하고 我軍의 "크레모어"설치 지점까지 유인한 다음, "크레모어"를 폭발시켜 敵 4명을 폭사케하고 공용화기 1정과 소총 1정, 그리고 의약품 다수를 노획하였다.

(나) 제29연대 (장, 洪祥運대령)의 제6중대 (장, 金亨德대위)는 이날 Ninh Loc 마을 (Ninh Hoa 南쪽 약 6km) 西쪽에서 야간 매복을 실시하던 중, 01.44에 수 미상의 V.C이 나타나 마을로 접근하는 것을 발견하는 즉시로, 제3소대를 마을쪽으로 우회시켜 敵과 교전끝에 1명을 사살하고 소총 1정을 노획하였다.

9월 5일(D+10) : 제28연대의 제4중대(장, 범'榮國대위)는 Tho Lam 마을 (Ban Nham 마을 東쪽 약 3km) 南쪽에서 야간 매복 중, 이날 20 00에 마을로 접근하는 V.C 2명을 발견한 다음, "크레모어" 사정 거리까지 접근시켜 귀순을 권고하였으나 불응하면서 수류탄을던지는 동시에 사격을 가하여 왔으므로, 일제히 이와 교전하여 敵 2명을 사살하고 소총 1정과 수류탄 2발을 노획하였다.

한편 제6중대(장, 具昌會대위)의 제3소대장은 이날 15 00에 Vinh Phu 마을 (Tuy Hoa 西南쪽 약 6km) 南쪽 2km 지점을 탐색하다가, 숲속에 숨어 있는 V.C 2명을 발견하고 제2분대를 左측으로 우회케하리던 찰나, 敵으로부터 집중사격을 받자 즉시 이에 응사하였으나 敵은 수류탄 8발과 소총탄창 2개, 그리고 탄띠 2개와 수통 2개를 버린채로 北쪽으로 도망하였다.

9월 6일(D+11)

(가) 제28연대 (장, 崔命哉대령)의 제7중대(장, 林鍾輔대위)는 이날 13 50에 Phu Lien 마을(Tuy Hoa 西쪽 약 10km 지점)에 이르는 小路를 탐색하다가 道路변에 활 모양으로 만드려 설치한 수류탄 1발을 제거하였다.

이 활 모양의 수류탄은 인체나 물체가 활을 건드려 쓰러지게 하거나, 또 뽑혀지게되면 수류탄으로 연결된 인계철선이 합선되어 폭발되도록 한 것이다.

(나) 제30연대 (장, 金成煥대령)의 제10중대(장, 朴聖興대위)는 이날 Phu Loc 마을 東쪽에 야간매복을 끝마치고 중대로 돌아가던 중, 이날 06 00에 Phu Loc 마을을 지나 약 200m 南쪽 小路에서 105mm 포탄피로 만들어 小路上에 설치한 "부비트랩"을 밟아 金鍾吉병장이 전사하고, 그밖에 5명의 부상자가 발생하였으므로 즉시 연대로 후송하였다

사단은 이날 24 00를 기하여 12일간의 선거보호 작전을 모두 끝마치고, 각 경계부대를 전술기지로 복귀시킨 다음, 정상적인 경계태세로 전환토록 하였다.

라. 작전후의 개황

敵은 越南 대통령 선거를 방해하려고 갖은 술책과 만행을 자행하여 왔다. 그러나 友軍의, 선거를 전후한 이번 작전으로, 敵은 그들 본래의 뜻을 이루지 못하고 포착되는 대로 사살되거나, 또는 패주하여 버리고 말았다. 따라서 사단이 담당한 TAOR내에서는 단 한件의 선거방해사건도 발생하지 않았다.

이는 선거기간 중에 지역내에 거주하는 유권자들이 안심하고 투표를 할수 있도록 각 부대는 TAOR내에서 경계활동을 대대적으로 전개한 결과라고 할 것이다.

이 작전을 통하여 사단은 敵 100명을 사살하고 포로 3명과 용의자49명을 체포하는 한편, 소총 30정과 공용화기 1정, 그리고 수류탄 59발과 각종 실탄 2,236발 및 각종문서 127건을 노획하였는데, 이 전투에서 我軍은 15명이 전사하고 33명이 부상을 입는 손실을 보았다.

§ 참전자의 약력

제9사단 제30연대장 金 成 煥 대령

서기 1949. 5. 23 임관
49. 6. 3 首都사단 제17연대 소대장
51. 9. 2 제11사단 제9연대 급수주임
52. 8. 22 제11사단 제9연대 제2대대 부대대장
53. 1. 29 제15사단 제39연대 제1대대장
55. 7. 30 제9사단 제29연대 제1대대장
56. 12. 2 제9사단 제30연대 제2대대장
60. 1. 10 제20사단 제60연대 제2대대장
63. 7. 26 동해안 방어사령관
64. 8. 11 제25사단 참모장
65. 9. 28 제5사단 제35연대장
66. 6. 2 제9사단 제30연대장

제28연대 제1대대장 許 萬 沂 중령

서기 1951. 8. 18 임관
52. 10. 29 제2사단 제17연대 제2대대 작전관
56. 8. 6 보병학교 학술학부교관
57. 7. 3 제6관구 CIC교육대교관
60. 6. 18 제508 CIC요원
65. 4. 12 제6사단 제2연대 제1대대장
67. 8. 11 제9사단 제28연대 제1대대장

제30연대 제1대대장 鄭 昶 和 중령

서기 1950. 12. 1 임관
51. 5. 2 제12경비대대 선임장교
52. 4. 20 제12경비대대 학교대 구대장
54. 4. 23 제12경비대대 군수과장
54. 9. 29 首都사단 제26연대 제7중대장
57. 2. 26 제2훈련소 검수관
60. 7. 18 首都사단 제1연대 제2대대 부대대장
62. 8. 24 제6관구 군수처 보좌관
63. 4. 1 제6관구 관리참모
64. 4. 1 제6관구 작전참모
64. 1. 17 제9사단 제30연대 제1대대장

6. 아름다운 梅花1號 作戰 (海兵第2旅團)(1967년 8월 20일부터 1967년 9월 5일까지)

참조 : 별책부도 제 21 호
부록작명 제 18 호
상 황 도 제13, 14호

가. 통제부대 및 참가부대 지휘관

我 軍

(1) 통제부대

해병 제2여단 장 준장 金 然 翔

(2) 참가부대

제1대대 장 중령 金 明 煥
제1중대 장 대위 尹 昌 烈
제1소대 장 중위 李 秀 漢
제2소대 장 중위 高 一 雄
제3소대 장 중위 金 石 雄
제2중대 장 대위 劉 鉉 泰
대위 金 榮 甲
(1967. 8. 22이후)
제1소대 장 중위 金 基 燮
제2소대 장 중위 吳 錫 烈
제3소대 장 중위 金 世 大
제3중대 장 대위 文 守 長
제1소대 장 중위 河 順 燮
제2소대 장 소위 金 稻 三
제3소대 장 중위 權 永 連
제2대대 장 중령 金 寬 鎭
제5중대 장 대위 盧 弘 燮
제1소대 장 중위 金 富 旭
제2소대 장 중위 林 英 治
제3소대 장 중위 金 光 福
중위 孫 英 一
(1967. 8 22 이후)
제6중대 장 대위 金 華 鎭
대위 鞠 宗 杓
(1967. 8. 30 이후)
제1소대 장 중위 趙 在 俊
중위 洪 大 善
(1967. 8. 30 이후)
제2소대 장 중위 崔 相 範
제3소대 장 소위 李 相 元
제7중대 장 대위 張 義 平
제1소대 장 소위 金 剛 一
제2소대 장 중위 張 秀 根
중위 金 永 吉
(1967. 8. 22 이후)
제3소대 장 중위 李 東 枝
제3대대 장 중령 崔 七 鎬
제9중대(一) 장 대위 安 城 斗
제1소대 장 중위 金 虎 吉
제2소대 장 중위 朴 慶 秀
중위 李 鍾 泰
(1967. 8. 24 이후)
제3소대 장 중위 全 璇 時
제10중대 장 대위 尹 春 雄

제1소대	장 중위	元 榮 俊
제2소대	장 중위	姜 仁 會
제3소대	장 소위	金 泰 一
	소위	張 快 春 (1967. 8. 21 이후)
제11중대(一)	장 대위	金 熙 根
	대위	具 本 鎬 (1967. 8. 25 이후)
제1소대	장 중위	李 英 賢
제2소대	장 소위	朴 建 造
제3소대	장 소위	趙 永 鎰
	중위	諸 煥 奎 (1967. 8. 21 이후)
제35중대(一)임시장	중위	車 義 煥
포병대대	장 중령	金 海 根
제5중대	장 대위	李 英 玉
제6중대	장 대위	高 點 東
제7중대	장 대위	曺 尙 鉉
155mm A포대(육군)(배속)		
중포중대	장 소령	吳 義 彌
특공중대	장 대위	金 鎭 玉
	대위	張 德 (1967. 8. 21 이후)
항공대	장 대위	張 勝 斌

(3) 협력부대

美해병대 제1비행사단 장
소장 NORMAN J. ANDERSON

敵軍		敵軍	
V. C주력군 제1연대	(2,000명)	V. C 주력군 제1506공병대대	(330〃)
제40대대	(800〃)	〃 지방군 제506B공병대대	(90〃)
제60대대	(400〃)	〃 지방군 T21중대	(130〃)
제70대대	(400〃)	〃 〃 T18	(60〃)
제90대대	(400〃)	〃 〃 T20	(90〃)
V. C지방군 제48대대	(350〃)	〃 〃 P31	(90〃)
V. C주력군 제120대대	(405〃)	〃 면, 촌락 게릴라	(674명)

나. 작전전의 개황

해병여단이 Chu Lai 지구의 전술책임지역을 할당받아 이곳에 진주한 이래 지금까지 연속된 작전으로 이 지역 평정(平定)에 상당한 진전을 보여왔으나, 이 지역은 원래 越南에서도 敵성이 강한 지역중의 하나였던 관계로, 주민 150,000명중 상금까지도 越南정부의 행정력이 미치는 것은, 지역내 1번道路를 중심한 左右지역과 용머리 3호작전을 실시한 526번 道路에 연하는 지역의 약 8만주민에 불과할 뿐이다. 이와 같은 여건은 특히 9월 3일 越南전역에 걸쳐 실시될 越南공화국 정부(正副)통령선거에 큰 위협이 되지 않을 수 없었다.

이 작전이 시작되기전 1주간의 敵의 동태는 직접, 혹은 간접적으로 이 선거를 방해할 기도임이 역력(歷歷)하였고 그 증거로 그들의 각종 활동이 지난주에 비해 현저하게 증가하였다는 것을 지적할

수 있으니, 그 실례로서는 기간중 분대급 접촉이 2건, 저격사건이 25건, 소대급 부대활동이 7건, 분대급이 23건에 달하였으며 대공사격이 5건등이나 되었다는 것이다.

더구나 입수된 정보에 의하면 敵은 선거에 무관심한 주민과 그들의 지배하에 있거나, 또는 친지 친척등 주민들을 선동하여 9월 3일 越南공화국 대통령선거와 관련하여 정부 전복과 태업의 선동, 그리고 파괴와 요란을 비롯하여 중요인물의 납치와 살인에서 부터 장애물 증설과 유언비어의 유포등으로 민심을 교란하여, 선거를 극도로 방해할 것을 기도하고 있다는 내용이었다.

여기에서 만일 我軍이 敵의 이와같은 흉모(兇謀)를 방관하고만 있다면, 어떠한 결과가 될것이라는 것은 다음 몇가지 점으로 추리할 수 있다.

첫째 : 지역내의 敵은 지방 "게릴러"와 합세하여 국부적인 목표에 대해 공격을 시도함으로써, 주민에 대해 공포심리를 조성하여 선거의욕을 극도로 저하시킬 수 있을 것이다.

둘째 : 敵은 주요인물의 납치 살해등을 감행하여, 선거에 협조적인 주민이라 할지라도 그들의 보복을 두려워 선거를 방관하게 되거나 포기하게 될 것이다.

세째 : 敵은 선거기간을 통해, 선거자체를 불가능케 할 수는 없을지 모르지만 越南정부의 위신을 크게 손상시킴으로서 그들의 잠재 역량을 국내외에 과시하는 결과가 될 것이다.

이와같이 越南선거가 敵의 온갖 방해를 완전히 물리치고 무사히 실시되었다고 가정한다면, 이는 곧 越南국민의 사기를 높일 뿐만 아니라 敵을 심리적으로 제압 패배케 하는 결과인 동시에, 韓國軍의 파월된 의의로보나 이 선거는 꼭 평온한 가운데 주민들의 적극적인 참여로 실시되어야만 하였다.

이와 같은 견지에서 해병여단은 越南 대통령선거를 보호하기 위한 작전명령 제16—67호를 하달하고, 여단지역내에서는 이 선거가 여하한 敵의 방해라도 용납하지 않도록 하기 위해, 파월 韓國軍 사령부의 지시와 승인아래 이 「아름다운 梅花1호작전」을 전개할 것을 결심하게 된 것이다.

이 작전 기간중에는 장마철이 가까이 다가선 관계로 흐린 날씨가 많았지만, 최고기온 섭씨 38°, 최저 섭씨 25°로 무더운 날씨였고 습도는 76%여서 我軍작전에 많은 제한을 주었다.

다. 작전경과의 개요

(1) 작전계획

작명 16—67호(부록작명 제18호참조)에 의거 8월 20일부터 9월 5일까지 사이에 절차 실시된 "하마이 테프란„「아름다운 梅花 1호 작전」은, 여단 작전책임지역 TAOR을 전의상 11개 지역으로 나누었고, 작전 참가부대는 상호 긴밀한 협조를 통해 할당된 지역 탐색과 주야간 매복전을 실시하여 敵의 활동 근원을 봉쇄하고, 越南 지방 행정기관이 요청하는 시설물에 대해 경계를 제공하는 동시에, 9월 3일에 실시될 越南 공화국 선거자체를 보호하는 것을 목적으로 계획되었다.

이 「아름다운 梅花1호 작전」은 2단계로 계획되었는데, 그중 제1단계는 D일에서 D+12일이고 제2단계는 D+13일에서 D+17일 까지로 되어 있었다.

이 작전기간중 화력배정의 우선순위를 작전부대에 두었고, 敵의 야간 활동을 제압하기 위해 포화력에 의한 요란 및 조명사격은 되도록 증가 키로하였다.

(2) 작전실시

(가) 제1단계작전(8월 20일~9월 1일)

8월 20일(D일)

1. 제1대대(장, 金明煥중령) 제2중대(장, 劉鉉泰대위)는 이 작전의 제1번 타자(打者)로서 이날 07.00를 기해 설정된 목표에 대한 공격을 개시하였다.

제2소대(장, 吳錫烈중위)만을 기지에 잔류시켜 기지방어에 임하게 하고, 제1소대(장, 중위 金基燮)와 제3소대(장, 金世大중위)만으로 목표 (21)에서 (24)까지는 제1소대가, 그리고 제2소대는 목표(24)에서 (28)을 공격케 하고 지역일대를 샅샅이 뒤지기로 하였다.

제1소대는 이날 12.20에 지정된 공격을 완료하고 기지로 복귀하였으며, 제3소대는 제1소대가 (20)을 공격하는 것과 거의 같은 시간에, 목표(24)부터 공격을 개시하였는데 08. 20에 The Loi마을(2)에서 V.C용의자 5명을 체포하여 압송하였다. 제3중대(장, 文守長대위)는 이어, 목표(25)에서 (28)을 공격하여 지역일대를 탐색하고 12.00에 제35중대기지에 복귀하였다.

2. 제3대대(장, 崔七鎬중령)는 그간 부대를 지휘한 劉時鍾중령이 8월 16일 여단본부로 전보됨에 따라, 정보참모로 있던 崔七鎬중령이 동일부로 새로이 부임되어 신임 대대장으로서는 처음으로 맞이하는 여단작전을 실시하게 되었으며, 이날의 작전행동은 제9중대(장, 安城斗대위)로서만 끝쳤다.

이 중대는 중대장 安城斗대위가 지휘하는 150명의 상병으로 아침 07.05에 행동을 개시하고, 목표 (90)과 (91)을 공격하면서 지역내를 정밀탐색하고 이어 목표(92)를 공격하게 되었다. 중대는 09.40에 지역내에서 我軍 수류탄으로 만든 "부비트랩"을 발견하는데 성공하고 이를 무난히 제거하였으며, 10.05에는 이지역을 탐색완료 하고 목표(93)으로 진격하고 있었다.

이때 중대는 V.C 3명을 발견하고 특공대를 조직하여, 이 敵을 추격 공격하였으나 敵이 西쪽으로 재빨라 퇴각하였기 때문에, 기대할 수 있었던 전과를 고스란히 거두지는 못하였다.

중대는 계속하여 목표 (93)에서 (94)를 거쳐 (95)를 공격하게 되었으나, 12.00에 중간지구인 南쪽 600m 지점으로 부터 갑자기 15발의 敵 소총 사격을 받았다. 중대는 敵의 불의의 공격을 미리 예상하고 있었기 때문에, 곧 이지점에 대하여 병력을 동원하여 공격하고 지역일대를 탐색하기 시작하였다.

그러나 갖은 노력에도 불구하고 敵의 흔적을 발견하지 못하였기 때문에, 중대는 되돌아와 이날의 마지막 공격 목표였던 (95)를 거쳐 14.40 에 중대기지로 복귀함으로서 작전 첫날인 이날의 여단작전은 모두 끝마치게 되었다.

8월 21일(D+1)

1. 제2대대(장, 金寬鎭중령)는 작전 첫날에는 전투에 참가하지 못하였으나, 이날, 대대는 제5중대(장, 盧弘燮대위)를 右일선, 제7중대 (장, 張義準대위)를 左일선에 배치하고, 南쪽에서 北으로 진출하여 지역일대를 탐색 공격하였는데, 이 작전에는 8월 17일부로 여단본부 정보참모로 전보 (轉補)된 高哲勳중령에 이어, 새로 부임한 金寬鎭중령이 처음으로 부대를 지휘하게 되었다.

제5중대(장, 盧弘燮대위)는 06.30에 제3소대(장, 李光福중위)를 중대 右일선, 제2소대(장, 林英治중위)를 중대 左일선에 배치하여, 최초 공격목표인 (5)를 거쳐 목표(52)를 공격하게 되었다.

이날 09.20 에 左일선 소대인 제2소대 제1분대(장, 朴正玉하사)는 목표(51)과 (52)의 중간지점에서 1개 분대가량의 敵 V.C과 불시에 부닥치게 되어, 치열한 교전끝에 이를 무찔러 敵 사살 5명, 경기관총 1정, 방망이수류탄 1발, 실탄 30여발, 방독면 1개의 전과를 올려, 대대가 이번 작전을 벌인 뒤 처음으로 개가(凱歌)를 올리게 되었다.

10.40에 목표 (5)를 공격 탐색하고 있던 중대는, 목표 東北方으로 부터 敵의 소총사격 30여발을 받게 되자, 이를 즉각적으로 제압하고 곧 이어서 지역탐색을 끝마치게 되었다.

12.00 에 중대는 이어, 목표(52) 北쪽으로 진출하여 탐색중, 제2소대(장, 林英治중위) 제2분대(장, 金永喆하사)는 敵 1명을 교전 끝에 사살하고, M26 수류탄 2발과, 시계 1개, 그리고 敵이 소지하고 있던 문서 다수를 노획하고 14.40에 대대기지로 복귀하였다.

한편 제6중대(장, 金聖鎭대위)는 대대의 예비대로서 공격중대에 일반지원을 제공하게 되었는데, 이날 중대는 제5중대가 목표(52)에 진격할때 81mm 박격포로 공격제대를 지원하였고, 19.30에 이르러 Dong Phuoc마을 (1)의 2개 지점에서 분대 규모의 야간매복을

실시하였다.

제7중대(장, 張義平대위)는 이날 공격목표로 지정된 목표(72)는 제2소대(장, 張秀根중위)가, 그리고 목표(73)은 제3소대(장, 李東欽중위)가, 목표(71)은 예비소대와 중대 본부가 각각 공격점령하고 지역내를 예이 탐색하였다.

15.20에 이르러 중대본부와 제3소대는 대대기지에 복귀하였으며, 20.55에 이르러 중대는 제1소대로 하여금 대대기지 西北쪽 1.5m지점 2개소에서 야간매복을 실시케하여, 야간에 생쥐와 같이 거동하는 敵의 무리를 포착코자 노력하였다. 한편 중대본부는, 이날 81mm 박격포 2문으로 제2, 제3소대의 공격을 지원한 바 있었다.

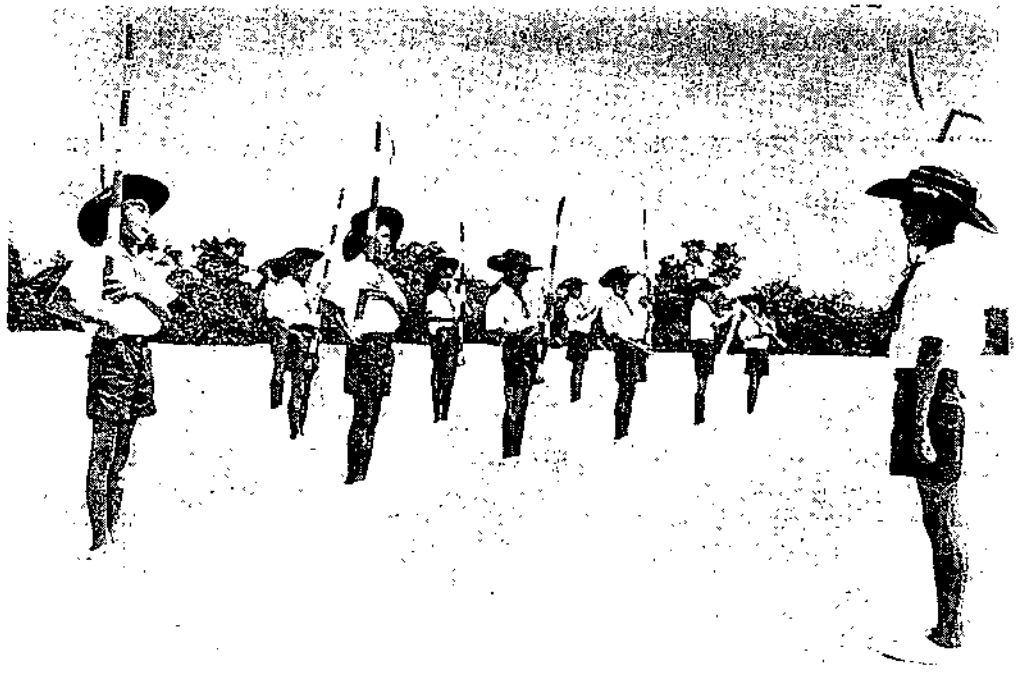

<해병여단 특공중대 가 마을 꼬마들을 모아 조직한 꼬마 의장대기 묘기를 보여주고 있다>

2 제3대대(장, 崔七鎬중령)는 작전상 이날의 공격을 위해, 제9중대(장, 安城斗대위) 제1소대(장, 金虎吉중위)의 51명, 제11중대(장, 金熙根대위) 제3소대(장, 趙永錄중위)의 51명으로 임시 중대를 편성하여, 중대장에 제9중대의 부중대장인 車義煥중위를 임명하였

다. 이날 제9,제11중대에서 차출된 병력은, 09 10에 각각 대대 CP에 도착하여 제35중대를 편성완료하고 12.25 부터는 敵情 탐색 행동을 시작하게 되었다.

金虎吉중위의 제1소대는, 목표 (가)와 (나)를 거쳐 526번 道路 右側지역을 탐색하고, 최종목표인 (다)를 향하여 진격하였고 제11중대의 제3소대는 526번道路 南쪽지역을 거쳐 (다)에 진입한 다음, 같이 합세하여 13.20 에 진지 구축작업을 실시하였다.

8월 22일(D+2)

1. 제1대대(장, 金明煥중령) 제1중대(장, 尹昌烈대위)는 이날 07.00에 최초 목표인 (11)을 공격하다가, 12.20 에 목표 지역내에서 敵을 발견하여 격전끝에 敵 2명을 사살하는 한편, 이들이 소지하고 있던 방망이 수류탄 1개를 노획하고, 계속 목표 (12) (13) (14)를 공격완료하고 16.10에 중대기지로 복귀하였다.

한편 제2중대(장, 金榮甲대위, 동일부 부임)는 신임 중대장 부임후 처음으로, 이날 09.10부터 행동을 개시하여 목표(22)에서 (24)를 공격 완료 하고 13.20에 1번道路변 중대기지로 복귀하였다.

2. 08.00에 부대행동을 개시한 제2대대(장, 金寬鎭중령) 제6중대(장, 金鏞鎭대위)는 2개 제대로 나누어, 제3소대(장, 李相元소위)는 (61)을 공격하고 11.55 에 귀대하였으며, 제2소대(장, 崔相範중위)는 목표(62)를 탐색 후 11.40에 귀대하였다 한편 제1소대는 제2,제3소대가 목표지역을 공격하는 동안 北쪽지역의 목표(1)과 (2)를 각각 공격 탐색하였다.

19.30에 이르러 중대는 대대기지 東쪽 2km와 3.5km지점부근에 각각 매복을 실시하여, 敵의 동정을 살폈고 야간에 출몰하는 敵을 격멸코자 하였다.

제7중대(一)(장, 張義平대위)는 이날 07.45 에 행동을 개시, 목표(가)에 진출하다가 10.35 에 지역내에서 매설된 "부비트랩"을 발견, 제거하고 이어 이날 지정된 (가)(나)를 공격완료한 중대는 14.50 에 중대기지로 귀대하였다.

8월 23일(D+3) 제3대대(장, 崔七鎬중령)는 이날 전투를 감행한 유일한 부대로서 07.25 부터 행동을 개시하였는데, 제9중대(장, 安城斗대위)는 목표(90)을 거쳐 (91)을 공격하다가, (91)지역에서 "부비트랩" 1개를 발견, 제거하였으며 목표(92)를 탐색중 北으로 도주하는 敵 1명을 추격끝에 체포하고 곧 압송하였다. 이어 중대는 (93)을 공격 탐색한 다음, 13.50 에는 목표(93)을 재탐색하면서 역순으로 (92)(91)을 거쳐 탐색하고, 15. 05에는 목표 (가)를, 그리고 목표(나)를 거쳐 16.40에 중대기지로 복귀하였다.

한편 임시중대로 편성된 가칭 제35중대(장, 車義煥중위)는, 이날밤 제1소대(장, 金虎吉중위) 제2분대(장, 崔三植하사)외 9명의 야간 매복대로 하여금 중대기지를 출발케 하고 526번 道路변 An Diem 마을 (1)에서 매복을 실시하였다 이 매복부대는 22.20 에 敵 1개 분대가량의 병력을 발견하자 접근하는 敵에게 일제사격을 퍼부어, 이를 완전 섬멸하려 하였으나 敵은 我軍과의 응전(應戰)을 포기하고 西쪽 민가로 재빨리 도주하였기 때문에, 매복대는 다만 교전장소를 살펴 1명의 시체와 칼빈 1정을 얻는 전과를 확인하였을 따름이다. 이어 매복대는 다음날(24일) 06.10 에 중대기지로 귀대하였다.

8월 24일(D+4)

1. 제1대대(장, 金明煥중령) 제1중대(장, 尹昌烈대위)는, 이날 지정된 목표 (11)에서 목표(13)을 공격하고 이어서 목표(14)를 탐색하다가 11.20 에 南쪽 지역에서 "부비트랩" 1개를 제거할 수 있었다. 그 뒤에 중대는 목표(15)를 거쳐 15.20 에 기지로 돌아왔다.

제2중대(장, 金榮旭대위)는 08.45 에 중대기지 東쪽 500m지점에서 대인지뢰 1개를 발견하고 즉시 이를 제거한 다음, 목표(21)부터 목표(24)까지를 탐색하였으나 아무런 접전없이 15.45 에 기지로 복귀하였다.

2. 제2대대(장, 金寬鎭중령) 제5중대(장, 盧弘燮대위)는 이날 06.20부터 행동을 시작하여 제1소대(장, 金富旭중위)는 목표(51)을, 제2소대(장, 林英治중위)는 목표(52)를 각각 병행 공격하였다. 이들 2개 소대는 이어, 목표(53)으로 진출하여 이날 10.00 에 이르러 목표지역에 진입하고 탐색한 다음, 병력을 北쪽지역에서 배치하여 중대의 기지 복귀를 엄호하였다.

중대는 여기에서 다시 목표(54)를 공격 탐색한 다음, 목표 (52) (51)을 재 탐색하면서 10.30 에 중대기지로 복귀하였다.

제7중대(장, 張義平대위)(一)는 이날 일찍, 목표(71)을 공격하고 여기에서 제1소대(장. 金剛一소위)와 중대본부는 목표(72)를, 제2소대(장, 張秀根중위 8.22일이후)는 목표(73) (74), (75)를 차례로 탐색하고, 중대 주력은 16.14 에 기지로 되돌아 갔다.

이날 19.50 에 중대는 敵의 활동에 대비하기 위해 李正洙하사가 지휘하는 9명의 매복대는, 대대기지 北方 1.2km지점에, 그리고 제1소대장 金剛一소위가 거느리는 14명의 매복대는 대대기지 北쪽에, 또 李鍾九 하사가 이끄는 8명의 매복대는 東北쪽 2km지점에 각각 배치되어 야간 매복을 실시하였다.

3. 제3대대(장, 管七鎬중령)는 이번 작전이 전개된 이후, 대대로서는 네번째로 참가한 날이기도 한 이날, 제35중대(임시)는 제2소대(장, 趙永錄중위)로 하여금 어제밤 매복대가 敵과 조우하여 교전한 상황을 재확인하기 위하여, 07.05 부터 An Diem 마을 (1) 일대를 정찰하게 하였지만, 제2소대는 이 정찰에서 별다른 敵情을 발견하지 못하고 09.40 에 중대 기지로 돌아 갔다.

8월 25일(D+5) 제3대대 제10중대(장, 卞春雄대위)는 제35중대(임시)와 상호협조하여 이날 공격 목표로 지정된 526번道路 北쪽에 연하는 An Diem 마을 (1) 西쪽 지역의 목표(10)에서 목표(13)을 공격 탈색하고, 어제밤에 이어 계속 차단임무를 수행하던 제2소대(장, 姜仁會중위)와 합세하여, 기지 北쪽 1km 지점인 An Diem 마을 (3)을 탈색하였다.

이날 또한 제35중대(임시)의 제1소대는 제10중대와 협조하여 목표(3)에서 (35)까지의 An Diem 마을 (1) 東쪽을 탈색하고 09.27 에 중대 기지에 복귀하였다

8월 26일(D+6)

1. 제1대대(장, 金明煥중령) 제1중대(장, 卞昌烈대위)는 09.40 에 행동을 개시하고 기지 東南쪽 Nhan Hoa 마을 (1) 일대의 목표 (11)에서 (13)을 차례로 탈색하고 17.40 에 기지로 복귀하였는데, 중대는 이날 목표(11)지역에서 대인지뢰 3개를 발견, 제거할 수 있었다.

제3중대(장, 文奇長대위)는 기지로 자리잡고 있는 高地 北쪽 2km지역인 Liem Guang 마을 (1) 지역을 하루종일 탐색하였다. 중대는 이날 부대행동중, 마을 南쪽지대에서 敵이 매설한 지뢰에 중대원이 접촉되어 폭발하였기 때문에 2명이 부상을 입는 일이 있었지만 1발의 폭발에 2명만이 부상을 입은 것은, 평소 중대가 기동시의 산개(散開)에 각별한 배려를 하고 있던 탓이라 하겠다. 이리하여 중대는 17.20 에 비로소 지역탐색을 끝마치게 되고 기지로 복귀하였다.

2. 제2대대(장, 金寬鎭중령) 제6중대(장, 金鍾鎭대위)는 날이 밝기전 05 05 부터 행동을 개시하고 東쪽으로 진출하여 Nam Yen 마을(5) 南쪽을 지날 무렵, 세곳으로 부터 敵의 소총 사격을 받아 즉시 81mm박격포로 敵이 저격한 지점을 강타하면서, 과감히 Lac Son 마을(1)을 향하여 진격하고, 여기에서 다음 목표인 (62)를 105mm포의 포위공격 준비사격으로 제압하였다.

제1소대(장, 趙在俊중위)를 左일선, 제2소대(장, 管相範중위)를 右일선에 배치 되어, 목

표(62)를 공격하다가 敵의 사격을 받게되었으나 我軍은 아무런 손실도 입지않았다. 이는 아마도 중대가 敵의 저격에 미리 대비하여 철저한 경계를 실시하였던 탓이리라.

중대가 08.25에 목표(62)를 공격 탐색하다가 지역내에서 敵의 비밀 동굴을 발견하는데 성공하여, 동굴 안을 탐색하던 탐색조는 최초로 M1실탄 1,400발, TA 전화기 1대, 철모 1개, 서류가방 1개, 전화선 8km, 의류 7점을 노획하였으며, 이들은 계속 동굴속을 탐색하다가 동굴안에서 탐색조에게 저항하는 敵과 요란스러운 교전을 벌여, 나중에는 백병전까지 벌여 6명을 모조리 사살하는 한편, 敵이 휴대하였던 中共製 53식 자동소총과 K—44소총 1정씩을 노획하였고, 실탄 50 여발, 의류 6점, 방독면 1개를 노획하는 전과를 올렸다.

또한 지역일대를 탐색하던 제1소대(장, 趙在俊중위)는 목표지역을 벗어나 東쪽으로 이동하는 敵 1개분대가량의 병력을 발견하고, 이를 포위 공격하여 이들중 7명을 사살하였으며, 그리고 K—44소총 2정과 숨겨둔 M1 실탄 250발을 노획하는 전과를 거두었다.

또 13.25에 중대는 Tam Hoi 마을(4)를 탐색하다가, 敵 소총 사격을 받게 되어 彼我의 치열한 사격전이 전개되고 我軍은 여기에서 4명의 敵을 사살하고 K—44소총 2정을 노획하기는 하였으나, 특공분대의 金潤成일병은 敵탄에 의하여 부상을 입었으며, 중대는 16.30에 기타의 목표를 거쳐 기지로 돌아 갔다.

제7중대(장, 張義平대위)는 날이 밝기전인 03.05 에 행동을 개시하여, 東쪽으로 진출하고 집결지(기지東쪽 4km지점)으로 03.35에 도착하여 05.55에 공격 개시선을 통과, 07.10에 목표(71)인Nam Yen 마을 (5) 北쪽을 거쳐, 10.47 에는 마을 東쪽으로 진출 할 수가 있었다. 여기에서 중대는 敵으로 부터 40~50발의 소총 사격을 받게 되어, 더이상 진출이 힘들었지만 고전끝에 예정대로 목표지역을 탐색하고 16.25 에 기지로 복귀중, 항공폭탄의 불발탄을 발견하게 되어 이를 폭파시켰다. 한편, 대대의 전방 CP는 이날 08.20에 "헬리콥터" 편으로 제6중대 전술기지로 이동한다음, 대대작전을 지휘하다가 16.05 에야 역시 "헬리콥터" 편으로 되돌아 갔으며 기타 부대는 기지를 중심으로 소부대활동을 전개하였다.

8월 27일(D+7)

제3대대(장, 崔七鎬중령)는 이날로서 아름다운 梅花작전을 시작한지 7일째 이기도한 이날 예하 각 중대의 작전을 지휘하기 위해, 작전 지역을 관망할 수 있는 대대 CP의 西쪽 82高地에 높은 봉우리의 전방 CP를 설치하였다가, 16.00 에 각 중대가 기지로 복귀함으로서 C P를 폐쇄하였다.

상황도 제13호

특공중대의공격기동로

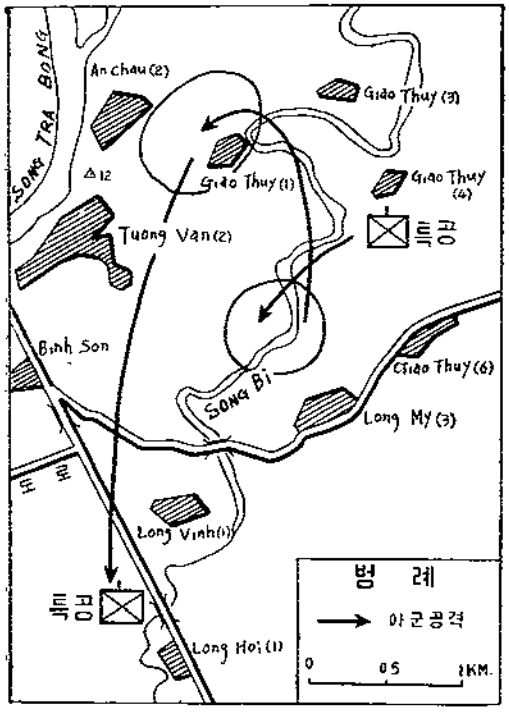

이날 제9중대(장, 安城斗대위)는 06.55에 행동을 개시, 北상하여 목표(90)의 마을과 (91)에서 (95)를 계속 공격하면서 탈색하고, 13.10부터는 기지로 되돌아 가는 길에 (94)에서 (90)까지의 목표지역을 재탐색 하고 15.27에 기지로 복귀하였다.

제10중대(장, 가春雄대위)는 이날 07.00부터 행동을 개시, 목표(10)을 향해 진출중 08.55에 목표 지역내에서 대인지뢰 1개를 발견, 제거하고 이어 중대는 목표(11)을 제2소대(장, 玄仁的중위)에, 그리고 목표(12)를 제1소대(장, 元榮俊중위)에 각각 분담시켜 공격 보록하여 철저히 탈색시키고, 각기 목표상에서 제9중대와 제11중대의 작전을 엄호케 하였다. 이렇게 하여 이날 14.10에 차단 엄호 임무를 일단 완료한 중대는 목표 (10)으로 몰아와 합동하여 15.20에 중대기지로 복귀하였다.

제11중대(장, 具本鎬대위 8.25일 이후)는 중대장이 바뀐 후 처음으로, 이 작전에 참가하여 목표(13)과 (14)를 공격 탐색하고 10 27에 이르러 목표(15)로 진출중, 대인지뢰 1개를 발견하였으므로 곧 이를 제거한 다음, 이어 13. 20에 목표(15)를 거쳐 목표(16)을 탈색하고 다시 최초목표였던 (13)을 경유 15 54에 중대기지로 복귀하였으며 제1대대와 제2대대는 소부대 활동만을 계속하였다.

8월 28일(D+8)

제2대대(장, 金鎭鎭중령) 제6중대(장, 金鍾鎭대위)는 기지반역중, 새벽 03 30에 이르러 기지 西쪽지역에서 수 미상(未詳)의 敵으로 부터 유탄(榴彈) 3~4발의 집중사격을 받게 되어, 제1소대 金炳黃일병이 전사하였으나 敵 포탄의 집중사격에도 불구하고 이와 같이 근소한 손실에 그칠 수 있었던 것은, 기지내 시설을 분산배치한 덕택이라 할 수 있으리라.

중대는 즉시 我軍의 포화력 집중사격을 요청하여 敵의 사격 예상 지점부근을 강타케 하

여 이를 제압(制壓)하였다.

한편 이날 여단 각 중대는 별다른 상황없이 기지를 중심으로 소부대 활동만을 종전과 같이 계속하였을 뿐, 중대급의 작전행동은 없었다.

8월 29일(D+9)

제1대대(장, 金明煥중령) 제1중대(장, 尹昌烈대위)는 지시된 기지 西쪽 1km지점인 목표(11)에 진격하여 탐색전을 계속하고 있던 중, 10.10 에 北쪽지대에서 지뢰 1개와 60mm "부비트랩" 1개를 발견하여 곧 이를 제거하고 목표(12)와 목표(13)을 거쳐 13.35까지 기지로 돌아 갔다.

제2중대(장, 金榮祚대위)는 07.15 에 기지를 떠나 08.05에 목표(21)인 작은 마을에 들어가 마을일대를 탐색하고, 이어 목표(22)에서 (24)까지를 연다라 탐색하고 11.05 에 기지로 돌아 갔다.

제2대대와 제3대대는 이날 연일 계속된 작전의 피로를 풀며 소부대작전만을 계속하였으나 특기할 사항은 없었다.

8월 30일(D+10)

1. 제1대대(장, 金明煥중령) 제1중대(장, 尹昌烈대위)는 전일의 전투행동에 이어 10.40 에 목표 (11)을 공격한다음, 계속 목표(12)를 탐색하고 있다가 11.30에 西쪽 지역으로 부터 소총 사격을 받았으며, 50분 뒤에는 목표내에 있는 마을 안에서 동굴을 발견하고 이를 탐색한 결과, 작업복 1착과 배낭 3개, 그리고 서류 다수를 노획하였다.

중대는 계속 목표(13)으로 진격중, 北쪽 지역에서 수류탄으로 만든 "부비트랩" 1개를 제거하였으며 V.C 용의자 1명을 체포한 다음, 16.00 에는 목표(13) 西쪽에서 또한 "부비트랩 1개를 제거한 연후에 19.00 에 중대기지로 돌아 갔다.

한편 제3중대는 이날 10.35 에 행동을 개시하여 14.50부터 15.45까지 기지 北쪽 2km 일대의 목표(31)을 탐색한 다음, 18.05 에 별다른 상황없이 기지로 복귀하였다.

2. 제2대대(장, 金寬鎭중령)는 이날을 기하여 여단 특공중대(一)(장, 鄭德대위)를 배속받아 4개중대를 통합 지휘하게 되었다.

제5중대(장, 盧弘燮대위)는 이날 08.46에 부대 행동을 개시하여 제2소대(장, 林英浩중위)를 2개 제대로 분리, 대대 CP 西쪽 500m일대를 탐색하였으며, 13.07 에 중대가 합동하여 대대CP 南쪽지대로 부터 원을 그려 1개 소대는 다시 北쪽지역을, 또다른 1개 소대

는 南쪽지대를 공격 탐색케 하였다.

이리하여 대대CP 東쪽 500m지점에서 다시 합동한 중대는, 계속 東進하고 기지 東쪽 25km까지 진출한 다음, 제6중대와 임무를 바꾸어 14.40에 제2소대와 제1소대는 각기 다른 지점에서 매복하여 敵情을 살폈다 이리하여 중대는 17.00에 대대CP 안에있는 기지로 되돌아오다가 南西쪽 500m지점에서 지뢰를 발견하고, 이를 제거 작업중 잘못하여 폭발하는 사고가 일어나 崔鎭京상병이 부상을 입어 곧 대대CP로 후송되고 중대는 대대 CP로 곧 복귀하였다.

제6중대(장, 金鮮鎭대위)의 제1소대(장, 趙在俊중위)는 어제의 야간 매복대와 합동하여 중대기지 北쪽 1km지점을 탐색하다가, "부비트랩"이 터져 徐正洙일병외 1명이 부상을 입었다 09.20에 제1소대와 합동한 중대는 부상자, 후송을 위한 작업을 하다가, 09.45에 부근지역에서 중대원의 부주의로 압력식 대인지뢰 3개에 집촉되어 연속적으로 폭발되므로써 張大煥이병이 전사하고, 중대장 金鮮鎭대위와 화기소대장 朴海錫중위 그리고 제1소대장 趙在俊중위와 金宰九하사 및 金永俊일등병이 부상을 입었다. 敵이 매설한 지뢰에 이와같이 엄청난 손실을 보게된 중대는 큰 타격을 받았으나, 곧 포반장이 중대장을 대리하여 중대를 지휘하고 부상자를 후송하는등 중대 정비작업을 서두르게 되었다.

10.50에 대대장의 새로운 조치로 중대장에 鄭宗約대위가, 그리고 화기소대장에 吳正根중위, 제1소대장에 洪大善중위가 각각 임명되어 중대는 모든 기능을 다시 발휘하기 시작하고 그후 중대는 지역 차단 임무를 수행하다가 17.45에 기지로 되돌아 갔다.

제7중대(장 張義平대위)는 07 50에 긴급 출동명령을 받아 08 47부터 부대행동을 개시하고 제1소대(장, 金剛一소위)는 대대 CP 北西쪽 지역, 그리고 제2소대(장, 金永吉중위)는 대대 CP 東北쪽 지역에 각각 진출하여 11 25까지 주변일대를 수색케 하였다. 그후 중대는 16 10에 목표(51)을 탐색 완료하고, 18 10에 원대로 귀대함으로서 이날의 중대전투를 끝마쳤다.

한편 08.00을 기해 대대에 배속된 여단 특공중대(장, 張 德대위)는, 10.20에 대대기지 西北쪽 越南민병대의 책임구역(Binh Son郡廳주위지역)과의 경계선을 따라 北上 공격하고, 14.45에 An Chau 마을까지 탐색하고 17.00에 南쪽으로 이동 한다음, 제2대대 배속으로부터 해제되어 原기지로 복귀하였다(상황도 제13호 특공중대의 공격기동로 참조)

3. 제3대대(장, 崔七鎬중령) 9중대(장, 安城의대위)는 이날의 유일한 기동부대로서 기지 北方 鐵路변인 Thuog Tho마을(1)을 경유, 北진하여 지정된 목표(90)인 Phu Hau 마을 (2)와

목표(92)인 Phu Hau 마을 (1)지역, 그리고 그 東쪽의 목표(93)을 공격 탐색한 다음 14.50에 중대 전술기지로 돌아 갔다. 그런데 이날 중대의 상황으로서는 Thuog Tho 마을 (1) 北쪽지점에서 敵이 교묘히 가설한 "부비트랩" 1개를 발견, 제거한것 외는 별다른 상황이 없었다.

그밖에 다른 부대들은 휴식을 취하며 소부대 활동만을 실시, 선거를 앞둔 지역내 敵情을 살폈다.

8월 31일(D+11)

1. 제1대대(장, 金明換중령) 제2중대(장, 金榮中대위)는 이날, 대대의 유일한 기동부대로서 10.40에 부대행동을 개시하고 14.15까지 기지를 중심한 부근의 5개 마을을 공격 탐색한 다음 귀대하였으며 다른 중대들은 별다른 상황이 없었다.

2. 제2대대(장, 金寬鎭중령) 제5중대(상황도 제14호 67.8.31 제5.7중대의 공격 참조)는 이날, 대대 본부중대로 부터 화염방사기 1문을 배속받은 다음, 09.00부터 부대행동을 시작 목표 (51)을 탐색하던중, 敵이 민중을 선동하기 위해 사용하여 온 "프랑카드"를 발견, 이를 압수 하였으며 또 그 바로 옆지점에서 敵 "부비트랩"을 발견, 제거하는데 성공하였다. 이어 14.15에 목표의 北쪽지역에서 越盟旗를 압수한데 이어, 중대는 제7중대의 목표(가)에 대한 공격을 측방에서 엄호 하였다.

상황도 제14호 제2대대 제5,7중대의 공격

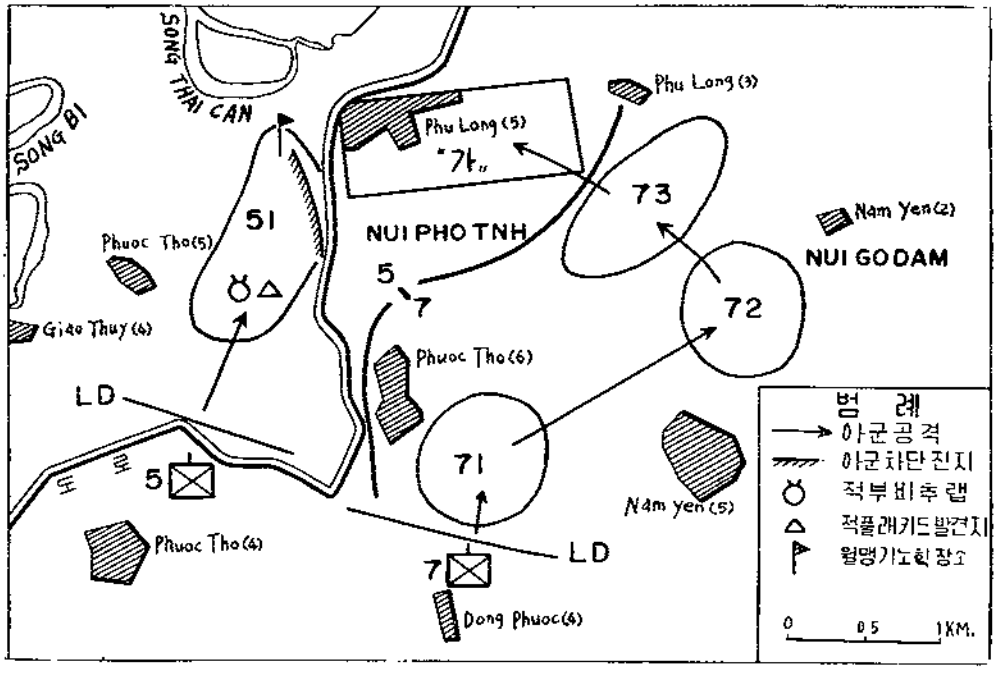

한편 제7중대(장, 張義平대위)는 제5중대와 같이 10.15 에 목표 (71)에서 부터 (73)을 탐색하고 목표(가)로 진격한 다음 접적없이 기지로 돌아 갔다.

9월 1일(D+12)

1. 제2대대(장, 金寬鎭중령)는 제1단계작전(선거전 敵활동 사전봉쇄) 마지막 날인 이날, 대대는 제6중대(장, 鞠宗杓대위) 1개중대로 지역을 탐색케 하였는데, 중대는 13.00 부터 소부대 정찰을 실시하며, 기지 東쪽 1km범위안에서 가동하였다. 이날 중대는 "부비트랩" 1개와 동굴 1개를 발견하였는데 이 동굴을 탐색중, 수미상의 敵으로 부터 저격을 받았으므로 곧 106mm와 81mm박격포로 敵이 숨어서 사격한 곳을 제압하였다.

18.35 에 기지로 돌아간 중대는, 19.20 에 기지내에 敵 유탄(榴彈)의 집중사격을 받게되어 포 관측장교 具滋鳳중위와 제1소대의 崔일병이 부상을 입는 일이 발생하였다.

2. 제3대대(장, 崔七鎬중령)—제9중대(장, 安城斗대위)는, 기지 南쪽 1km지점인 목표(90)을 공격탐색하고 이어 南쪽인 목표(92) 일대를 수색중, 西北쪽 지역에서 1명의 敵 용의자를 체포할 수 있었고, 계속 (92)로 진출하는 도중 "부비트랩" 1개를 폭파 제거하였다. 중대는 목표(92)에서 다시 목표(90)을 재탐색하면서, 13.20 에 이날 작전을 끝마치게 되었다.

제11중대(장, 具本鎬대위(8.25이후)는 이날 06.30에 부대행동을 개시하여, 지정된 탐색전을 전개하였고 10.30 에 목표(114)를 탐색하다가 도망하는 敵 1명을 사살하는 반면, 대인지뢰폭발로 朱用男일병외 2명의 부상자를 내게 되어 곧 후송하였다. 이어 중대는, 목표(114)와 (115)를 탐색한 다음 기지로 돌아 갔다.

제35중대(장, 車義煥중위)의 제2소대(장, 趙永錄중위)는 09.30에 공수가동하여, 10.15에 제11중대 기지 南쪽 1km지점(제11중대 공격목표111부근)에 착륙한 다음, 제11중대의 공격을 엄호하고 14.10에 제11중대의 전술기지로 일단 복귀하였다가, 15.05에 "헬리콥터"편으로 중대 임시 전술기지(제3대대 CP 西北方 2Km 지점)로 돌아 갔다.

한편 제3대대 前方 CP는 07.45 에 "헬리콥터"편으로 제11중대 전술기지에 도착, CP를 개소 하고 대대작전을 지휘하다가 이날 17.10 CP를 폐소하고 종전기지로 돌아 갔다.

(나) 제2단계작전 (9월 2일~9월 6일)

9월 2일(D+13)

8월 20부터 시작된 越南대통령선거를 위한 「아름다운 梅花 1호작전」은, 우선 9월 1일까지를 제1단계 작전으로 정한 다음, 각 중대 전술 기지를 중심으로 지역내에 잠복하고 있는

敵을 색출 섬멸하고 敵의 활동근원을 사전에 봉쇄하는데 중점을 두고, 연 13일간에 걸쳐 지역 탐색전을 전개하여 왔으나, 선거일이 가까와 짐에 따라 공공(公共)시설과 투표지역을 보호 경비하는데 여단의 전력을 집중하게 되었다.

이것이 바로 9월 2일부터 실시된 제2단계 작전이 었으며 각 대대의 행동지침을 이미 작전 명령 16—67호로써 하달하여, 세부 방침에 따르는 실시요령을 명시하였던 것이다.

1. 선거일이 내일로 임박한 이날, 제1대대(장, 金明煥중령) 제1중대(장, 尹昌烈대위)는 멀리 여단 전술책임지역을 벗어나 중대기지 南쪽 9km지점인 越南軍 기지 My khe 마을 (1)(3) 西쪽의 85高地를 임시 越南軍과 교대하기 위하여, 공수기동으로 17.50 에 이동 완료하였으며 이후, 중대는 생소한 85高地를 중심으로 철통같은 방어진을 형성하게 되었다.

제2중대(장 金榮日대위)는 이날, 제1소대(장, 金基燮중위)와 제3소대(장, 金世大중위)의 2개 소대로 하여금 제1소대는 기지 西쪽과 南쪽 1km내의 목표(21)에서 (23)을, 그리고 제3소대는 기지 東쪽과 南쪽의 목표(31)에서 목표(33)까지의 지역을 정밀탐색한 다음, 이상이 없음을 확인하고 11.15 에 각기 기지로 돌아 갔다.

2. 제2대대(장, 金寬鎭중령) 제5중대(장, 盧弘燮대위)의 제3소대(장, 孫英一중위)는 13.00에 越南민병대 책임구역인 Binh Son部落 소재지 南쪽의 橋梁 (1번道路상 콩크리트의 다리)의 越南軍을 대신 경계하는 임무를 받게되어, 차량편으로 제2대대 CP를 출발하여 현지에 도착하고, 13 30에 이곳을 경비하던 越南민병대(PF)와 그 경비 임무를 교대하게 되었다.

이렇게 하여 제3소대는 이 다리를 경비중, 23.45 에 안전지역으로 믿었던 北쪽의 작은 高地로 부터 敵의 수류탄 공격과 소총사격을 받아 인명상 손실을 입는등, 부상자가 발생하였지만 주민들의 거주지역이 되기 때문에 마구 포의 제압사격도 실시하지 못할 뿐만 아니라, 야간이어서 서둘러 추격전도 전개하지 못하여 소대는 하는수 없이, 날이 새는 것만을 기다리지 않을 수 없었다.

한편 제5중대의 제1소대(장, 金富旭중위)는, 이날 14.40에 대대와의 자매마을인 Dong Phuoc 마을 (내대 CP 東南方 2km지역)에 진입한 다음, 敵 활동을 봉쇄하고 越南民의 생명과 재산을 보호 하기에 진력하였다.

3. 제3대대(장, 崔七鎬중령) 제10중대(장, 尹治雄대위)는 제2소대(장, 玄仁範중위)만이 기동을 개시하여, 08.00에 기지 東쪽 526번 道路를 따라 미리 설정된 목표(10)을 탐색

하기 위해 전진하던중, 敵의 불온전단 80매를 찾아 냈다. 이후, 중대는 목표(10)에서 (14)를 계속 탐색한 다음, 11.10 에 기지로 돌아 갔다.

한편 제35중대(장, 車義煥중위)는 기지 東쪽 근거리지역인 목표(35)에서 (38)을 이상 없이 탐색한 다음, 이날의 부대기동을 끝마쳤다,

이밖에 각부대는 각대의 주둔지에서 평소의 임무를 수행하였다.

9월 3일(D+14)

1. 제1대대(장, 金明煥중령) 제1중대(장, 尹昌烈대위)는 전날에 이어 越南육군기지인 85高地에서 기지방어에 임하였으나, 중대는 이날 제5대내에 배속되어 그 작전지휘를 받게 되었다

제2중대(장, 金榮甲대위)의 제2소대(장, 吳錫烈중위)와 제1소대(장, 金基燮중위)는 07.50부터 어제와 같이 기지를 중심으로 목표 지역을 탐색한다음, 분대 단위로 Dong Thanh 마을 (2)와 Duyen Phuoc마을 (2), 그리고 Phong Nien 마을 (2)등 5개소에서 주간매복을 실시함으로써 越南대통령선거 투표소에 대한 경비임무를 수행하고, 16 40 에 투표가 끝나는대로 이날의 임무를 모두 마치게 되었다.

대대의 본부중대는 대통령선거에 따르는 투표소의 보호를 위해, 1개 분대의 주간매복대를 설치하고 그 나머지 장병들은 대대기지 北쪽 500m지역의 마을 투표소를 직접 경비하였다.

2. 제2대대(장, 金寬鎭중령) 제5중대(장, 盧弘燮대위)의 橋梁경비소대인 제3소대(장, 孫英一중위)는, 이날 02.15부터 04.00 사이에 세차례에 걸쳐 산발적인 敵의 사격을 받게 되었다 그렇지 않아도 날이 새기만을 기다리고 있던 소대는, 더 이상 지체할 수 없어 05.20 에 2개 방향으로 敵을 향해 출격한 다음, 3명의 敵을 사살, 시체를 확인하고 5명의 추정사살과 수류탄 7발, M1실탄 40발을 노획하는 전과를 올렸다.

한편 이날 제5중대는 Dong Phuoc 마을에 경비소대를 배치하여, 07.30 부터 마을 3개 지점에 주간매복을 실시하는 등, 투표소의 보호업무를 담당 완수하였다.

이날 이와 같이 부대활동을 전개한 중대는 선거가 끝나므로써 제3소대를 橋梁경비임무로부터 해제시켜 차량편으로 귀대케 하였다.

제6중대(장, 鞠宗杓대위)는 제2소대(장, 崔相範중위)만을 기지를 출발케 하여, 기지를 중심으로 南쪽 2km내외의 지역을 주간 정찰시켰는데 이날 제2소대는 09.20 에 중대기지 西쪽 200m지점에서 "부비트랩"이 폭발하여 2명의 부상자가 발생하였으므로 곧 후송하였

다. 소대는 11.55에 대인지뢰 2개를 발견, 제거하고 여기서 北상하여 기지로 돌아가면서 지역 정찰을 하다가 敵으로부터 소총 사격을 받았으나, 곧 소대는 이를 제압하고 말았다.

또한, 대대의 본부중대는 1번道路상 Long Vinh 마을에 있는 2개의 투표소를 보호 하기 위해, 예비소대(장, 金學哲중위)를 편성하고 08.00에 현지에 보내 임무를 수행케 하였는데 이들은 17.25에 아무런 접적없이 귀대하였다.

3. 제3대대(장, 崔七鎬중령) 제10중대(장, 尹春雄대위)의 제3소대(장, 張快春소위)가 기지 西쪽 500m 지점과 기지 東北쪽 526번 道路변 1,800m 가량되는 두곳에 주간매복대를 배치하여, 투표소로 가는 越南주민들의 신변을 보호하고 16.30에 원대로 모두 복귀하였다. 제11중대(장, 具本鎬대위)에서는 제2소대(장, 朴建造소위)와 제1분대(장, 朴福賢하사)가 07.15에 기지 西쪽 Tra Binh 마을에서 주간 매복임무를 수행하고 투표가 끝난 다음인 16.40 기지로 돌아 갔다.

제35중대(장, 車義煥중위)의 제1소대는 07.45에 기지를 출발, Tra Bong 江변으로 진출하다가 대인지뢰 1개를 발견하여 곧 제거하는 한편, 동일지점에서 불온전단 5매를 노획하였다. 다음으로 소대는 Long Xuan 마을에서 투표소를 보호하기 위한 주간 매복임무를 수행하다가 16.25에 중대 기지로 복귀하였다.

이날 여단은 전술한 바와 같이 소단위부대로 하여금, 투표주민의 안전과 투표소의 보호에 국한하는 임무를 부여하고 越南정부가 실시하는 대통령선거에 대한 공공연한 간섭이라는 인상을 되도록 없애기에 주력하였다. 그러나 여타(餘他)부대는 만일의 사태에 대비할 즉각적인 조치를 위해 만반의 출동준비를 갖추고 있었던 것이다.

9월 4일(D+15) : 여단은 제1단계작전으로 敵 활동을 봉쇄하고 선거당일에는 아무 사고없이 선거를 치루게 하는데 성공한 결과, 작전 종료와 동시에 출동부대의 기지복귀 및 사후(事後) 수습을 위한 행동을 취하게되었다 즉 제1대대(장, 金明煥중령)의 제1중대(장, 尹昌烈대위)는 멀리 여단 전술책임지역을 벗어나, 越南 육군진지를 방어하다가 이날 14.40에 다시 그 기지를 越南육군에 인계한 다음, 중대기지로 복귀하게 되었는데 이보다 앞서, 중대는 08.50에 東쪽 지역으로부터 50여발의 소총 사격을 받아 1명이 부상을 입게 되었다

또한 이날 제2중대(장, 金榮日대위)는 선거후의 敵情을 살피기 위해, 07.45에 기지를 출발한다음, 기지주변 마을을 두루 살펴 보았지만 아무런 이상을 발견하지 못하고, 10.15에

기지로 돌아 갔다.

이로서 8월 20일부터 시작된 「아름다운 梅花 1호작전」이 종료되었는데, 이 작전의 도움으로 敵性이 강한 지역으로 알려졌던 이 지역의 대통령선거를, 해병 제2여단의 감투로 1건의 사고도 없이 무난히 치루는 바 되었다

라. 작전후의 개황

이 작전이 시작되기 전의 해병 제2여단 전술책임지역(TAOR)과 정찰책임지역(RAOR)내의 주민수는 168,703명으로 나타났었고, 이들 주민의 성분은 백색(越南정부에 순종)이 51%인 86,038명, 회색(기회만을 엿보는)이 26%인 43,864명, 흑색(敵性주민)이 23%인 38,801명으로 추산되었다.

또한 이것을 지역적으로 본다면 안전지역이 全 면적의 절과 23%이며 準 안전지역이 21%, 그리고 나머지 56%는 위험지역으로 간주되고 있었다

이상과 같은 통계에서도 알 수 있는 것과 같이, Chu Lai지구는 敵의 유력한 아성(牙城)으로 굳어진 지역이었기 때문에 해병여단은 이곳에 진주한 이래 수많은 작전을 벌여, 敵을 차례로 섬멸하는 한편, 진정 자유민의 전우로서 전화에 시달려온 越南民을 보호하고, 이들의 생업을 여러모로 지원하여 오기에 오직 그 역량을 총 집중하였다.

그 결과 해병여단이 진주하기 전에 비하면, 정세는 상당히 유리한 방향으로 호전되어 我軍이 상주하고 있는 여단본부, 인접지역과 각 대대본부 및 각 중대 전술기지와 전초지역, 그리고 군부대 주둔지역은 완전 평정된 것이나 다름이 없었다.

9월 3일 실시된 대통령선거는 어느 측면으로는 이와같이 평정된 지역에 살고 있는 주민들의 역량을 과시하고, 회색분자나 흑색분자 들이라고 할지라도 우리 편으로 끌어 들이기 위한 방책으로도 높이 평가될 수 있었다.

그러기에 이 선거는 越南정부로서도 큰 의의를 지니고 있었거니와 敵으로 볼때에도 이 선거는 분명히 전략 전술적으로 더없는 목표가 되지 않을 수 없었던 것이다 그러므로 해병 제2여단은, 이작전기간을 통해 이미 확보된 지역의 철저한 보호를 위하여서나, 이 선거를 온갖 방법으로 방해하려는 세력의 발본색원(拔本塞源)을 위하여서도 8월 20일부터 9월 4일에 이르는 장기작전을 벌여 왔던 것이다.

선거당일 새벽 안전지역으로 밀었던 Binh Son부근에서의 敵 준동등 사소한 敵의 방해공작을 제외하고는 별다른 상황없이 평온리에 이 선거가 끝나게 되었다는 것은, 해병여단이 이 작전에 심혈(心血)을 경주 하였던 소산이 아닐 수 없다.

이렇듯 이번의 작전을 마지게된 해병여단은, 제5대대를 주축으로한 Batangan半島 평정작전인 龍火작전은 9월 5일부터 10월 30일까지 벌였고, 이 작전기간중 해병여단은 10월 11일부터 이달 26일까

지 越南 국회의원 선거를 보호하기 위한「아름다운 梅花 2호작전」을 병행 실시하는 힘겨운 양면(兩面)작전을 단행하게 된 것이다.

§ 전 훈

◇ 분산과 경계

이미 여러차례 전훈에서 비친 바와 같이 분산과 경계는 越南전을 수행하는데 있어서 二大要諦(요체)라는 것을 강조하여 왔다.

그럼에도 불구하고 이 작전기간중 제2대대의 제6중대가 8월 29일 09:45에 부상자 후송을 위한 작업중에, 敵의 "부비트랩"이 폭발하여 중대장인 金輝鎭대위 이하 대원 5명이 부상을 입게 되었으니 어떠한 상황하에서도 밀집 행동은 금물이라는 것을 이와같은 생생한 실례속에서 뚝뚝히 발견할 수 있을 것이다.

◇ 우정이 없는 대민사업은 자존심을 손상케 한다

어느 작전, 어느 전투에서나 해병여단은 敵에 대한 섬멸과 병행하여, 越南民의 마음을 사로잡아 한사람이라도 많이 우리의 벗으로 만들기 위한 대민 구호사업을 전개하였다.

이 작전 기간중에도 장병들은 제각기 배낭에 임여식량과 구호품을 휴대하여, 곤경에 처한 越南民들에게 나누어 주는 것을 잊지 않았다.

그런데 여기서 한가지 명심할 것은, 사람은 제각기 자존심이 있어서 낯 모르는 사람으로 부터 이유없이 도움을 받거나, 얕보일 경우 일시적으로 도움을 받았다 할지라도 불쾌감을 유발시켜서는 결코 안되겠다는 것이다.

영원히 변치 않는 韓·越간의 우정의 다리로서 대민 구호활동은 가난한 사람에게 물건을 던져주는 따위의 것이 아니라, 우리의 어려웠던 전쟁중의 곤란하였던 처지를 되살려, 마음과 마음이 상봉하고 越南民을 진심으로 도우려는 성심의 표현이어야 할 것이며 그렇지 못한 물품보급식의 대민활동은 실시하지 않는것 보다 못하다는 것을 언제나 처지를 바꾸어 생각하여야 할 것이다.

§ 참전자의 약력

해병제2여단 포병대대장 金 海 根 중령

1952년 4월 12일 해병학교 제8기 사후생 수료
1952년 8월 10일 제1포병대대 관측장교
1956년 4월 13일 美 해군 상륙전학교 ATU과정 수료
1960년 8월 20일 제11연대 제3대대 본부중대장(대위)
1964년 5월 28일 美 해병학교 초급참모반 수료(소령)

1966년 6월 16일 육군대학 수료
1966년 6월 30일 제1여단 포병대대장
1967년 8월 16일 제2여단 포병대대장(중령)
1968년 5월 20일 越南금성 훈장
1968년 9월 15일 화랑무공 훈장

제2대대장 金 寬 鎭 중령

1953년 5월 30일 해군사관학교 제7기 수료
1954년 6월 30일 해병대 편입
1955년 3월 10일 해병학교 기초반 수료
1958년 2월 15일 제3연대 7중대장(대위)
1964년 7월 5일 진해기지 교관
1966년 6월 18일 육군대학 수료
1967년 8월 17일 제2여단 제2대대장(중령)
1967년 9월 20일 越南 엽성무공훈장
1968년 8월 1일 美 동성훈장

제3대대장 崔 七 鎬 중령

1950년 12월 30일 해병학교 제7기 사후생 수료
1952년 1월 3일 제7대대 소대장
1957년 4월 16일 제3연대 제6중대장(대위)
1960년 5월 15일 美 해군 ATU참모반 수료 (소령)
1962년 6월 30일 작전교육국 교육과장
1966년 7월 30일 西獨 참모대학 수료(중령)
1966년 8월 15일 해병학교 교육대장
1966년 11월 3일 제2여단 정보참모
1967년 6월 23일 越南 금성무공훈장
1967년 8월 16일 제2여단 제3대대장
1967년 10월 1일 4등보국훈장

제1대대 제2중대장 金 榮 甲 대위

1958년 4월 10일 해사 제12기 수료
1962년 1월 27일 美 해병학교 초급반 수료
1962년 2월 15일 해군사관학교 교관(중위)
1967년 8월 22일 제2여단 제1대대 제2중대장 (대위)
1968년 1월 11일 越南 엽성무공훈장

제2대대 제6중대장 鞠 宗 杓 대위

1960년 4월 8일 해사 제14기 수료
1960년 11월 25일 제1연대 제2대대 제5중대 제3소대장
1965년 10월 27일 美 육군 전투정보학교 수료
1965년 9월 25일 진해기지 교관
1967년 8월 30일 제2여단 제2대대 제6중대장 (대위)
1968년 3월 27일 화랑무공훈장
1968년 5월 7일 越南 엽성무공훈장
1968년 8월 23일 美 동성훈장

제3대대 제9중대장 安 城 斗 대위

1962년 2월 3일 해병학교 제30기 사후생 수료
1967년 8월 10일 제2여단 제3대대 제9중대장 (대위)
1962년 2월 13일 도서부대 白翎 중대 제3소대장

제3대대 제10중대장 尹 春 雄 대위

1960년 4월 8일 해사 제14기 수료
1960년 11월 25일 제2연대 제2대대 제5중대 제3소대장
1965년 7월 30일 서울헌병대 보안과장(대위)
1967년 8월 10일 제2여단 제3대대 제10중대장
1968년 3월 27일 충무무공 훈장
1968년 9월 20일 越南 업성무공훈장

제3대령 제11중대장 具 本 鎬 대위

1960년 1월 19일 해병학교 제28기 사후생 수료
1960년 1월 21일 제1여단 소대장
1967년 8월 25일 제2여단 제3대대 제11중대장 (대위)
1968년 3월 27일 화랑무공훈장

특공중대장 張 德 대위

1957년 4월 27일 해병학교 제23기 사후생 수료
1957년 5월 16일 제3연대 제1대대 제3중대 소대장
1959년 11월 10일 사단 수색중대 소대장
1962년 2월 12일 美해군 상륙전학교 수료
1962년 2월 20일 해병학교 교관(중위)
1963년 11월 2일 中國 육전대 전학과정 수료
1965년 4월 15일 사단 수색중대장(대위)
1967년 8월 16일 제2여단 특공중대장

7. 小部隊 戰鬪 (1967년8월 1일부터 1967년8월26일까지)

참 조 : 首 都 사 단 별책부도 제55. 56. 57호
제 9 사 단 별책부도 제58. 59. 60호
해병제2여단 별책부도 제 61 호

8월 1일 : 해병제2여단은 이날 08. 10에 여단의 Nui Tron OP 西南쪽 일대에서 암약중이던 지방 게릴라의 조장 1명이, OP에 근무중이던 我軍에게 귀순하여 왔으므로, 점차 敵의 사기가 저하일로 임을 단적으로 증명 하게 되었다.

8월 2일 : 제9사단 제28연대 제12중대 (장, 李成洛 대위) 매복조는 My Le 마을 (중대기지로부터 南쪽 3km 지점에서의 매복근무를 마친 다음, 4일 07, 00에 철수준비를 서두르고 있을 때, 수 미상의 敵과 불시에 서로 부닥치게 되었다.

이때 매복조는 재빠르게 전투태세로 전환하여 敵과 치열한 교전을 벌인끝에, 敵 1명을 사살하였다.

8월 5일 : 首都사단 기갑연대의 제2중대 (장, 梁雲承 대위) 예하 제3소대의 제3분대장, 劉武夫 병장이 지휘하는 야간 매복조는, 중대 전술책임지역내에 위치한 Tien Thuan 마을로 이르는 小路에 배치하여, 매복 근무 중에 부분대장으로 부터 약 1개 분대 규모의 敵을 발견하였다는 급보를 받게 되었다. 이리하여 全 분대원은 긴장된 마음으로 敵의 접근을 기다렸는데 이때에 분대장은 어떠한 일이 있더라도 5km까지 敵을 유인한 다음, 사격명령에 따라서 敵을 일격에 섬멸하라고 조원들에게 지시하였다. 그 무렵, 敵이 약 5km까지 접근하게 되자, 분대장의 사격개시 신호와 아울러 집중사격으로 敵과 교전하다가 분대장 劉武夫 병장은 敵의 총탄으로 후두부에 상처를 입었으나, 이에 굴하지 않고 계속, 분대를 지휘하여 敵 7명을 사살하고 소총 4정을 노획하였다.

8월 6일 : 제9사단 제29연대 제12중대 (장, 崔漢初 대위) 제1소대 매복조는 Thon Phu Hoc 마을 (중대기지로부터 南쪽으로 1km) 南단에서 매복근무중, 이날 22. 30에 야음을 이용하여 이동하는 약 1개분대의 敵과 조우하여 맹렬한 교전을 벌였다.

지척을 분간할 수 없는 칠흑같은 야간이었으나 敵의 위치를 재빨리 포착한 매복조는, 수류탄을 투척하면서 치열한 총격전을 벌인 결과, 敵 1명을 사살하고 실탄 307발과 수류탄 5발, 그밖에 81품목을 노획하는 전과를 거두었다.

8월 7일 : 首都사단 제 1연대 제 9중대 (장, 金基文 대위) 예하 화기소대의 매복조는, 지

역내에서 준동하고 있는 敵을 포착 섬멸하기 위하여, 이날 20.00에 중대 전술기지를 출발한 다음, Phu Cat山의 418高地 西쪽 1.5km 지점에서 매복중, 23.25에 움직이는 물체를 발견하고 지근거리까지 접근하기를 기다리고 있었다. 그러나 敵은 오던길로 다시 되돌아 가므로, 미리 준비한 "크레모어"를 폭발하는 즉시로, 조명을 요청하여 잠복지점 일대를 탐색한 결과, 소총 1정을 노획하였다. 다음날 날이 밝아지자 재차 탐색전을 전개한 끝에, V.C시체 1구를 발견하고 이를 가매장하였다.

8월 10일 . 首都사단 기갑연대의 제3중대 예하 제3소대의 매복조 12명은, Binh Khe 西北쪽 약 5km지점에서 매복을 하다가 Con山을 건너 Bac Ma山으로 이동하는 敵 2명을 발견하고 은밀히 접근한 다음, 육박전을 전개한 끝에, 敵 1명을 포로로 하고 1명을 사살하였다.

8월 11일 : 首都사단 기갑연대의 제2중대 (장, 金西煥 대위) 예하 제1소대 매복조는 Binh Khe 西北쪽 12km지점에서 야간 매복을 실시하다가, 야음을 이용하여 西北쪽으로 이동하고 있는 V.C 1명을 포로로 하기 위하여, 은밀히 접근하던 중에, 敵으로부터 불의의 사격을 받았으나, 한사람의 피해도 없이 敵을 사살하고 소총 1정과 실탄 약간을 노획하였다.

한편 **제9사단** 제28연대 제3중대 (장, 閔燦基 대위)는 Canh Phuoc 마을(1) (중대기지로부터 西쪽으로 10km지점) 南단에서 매복근무중, 이날 23.30에 이르러 야음을 이용하여 은밀하게 마을로 침입하려는, 약 1개분대의 敵을 발견하자 지근거리까지 유도한 다음, 敵의 첨병을 통과시키고 본대가 "크레모어" 유효반경 지점으로 통과할 무렵, 미리 매설해놓았던 "크레모어" 4발을 폭발시키는 동시에, 일제히 총격전을 가하여 敵 3명을 사살하고 소총 2정, 실탄 140발, 수류탄 5발을 노획하는 전과를 거두었다.

또한 제28연대 제11중대 (장, 李明鎬 대위)는 중대기지로 부터 西北쪽 4km 지점에서 매복근무중, 이날 23.30 사이에 이르러 이동하는 수 미상의 敵을 발견하고, 즉각 기민한 동작으로 총격을 가하며 치열한 교전을 벌였으나 我軍의 지형이 불리한데 겉드려 敵으로부터 M79 유탄발사기에 의한 집중사격을 받고 我軍 2명이 부상을 입었다.

또한편 **해병 제2여단** 제2대대 (장, 高哲勳 중령) 제5중대 (장, 盧弘燮 대위)는 美육군 제196여단 소속 공병대의 道路작업을 엄호하기 위하여 Phu Lon마을(5) (제2대대 CP 北쪽 5km)부근을 기동중, 이날 11.30에 106高地 西南쪽 道路변에서 敵이 매설한 "부비트랩"이 폭발하여 1명이 부상하였다.

또 이날 16, 50에 중대가 106高地 西쪽 道路에서 300m 떨어진 숲을 해치고 기동하다가 교묘히 위장된 敵의 대인지뢰로 중대원 2명이 가벼운 부상을 입었다.

8월 12일 : 제 9 사단 제28연대 제 7 중대 (장, 林鍾鎬 대위)는 중대기지로부터 南쪽으로부터 3km지점에 위치한 무명 高地하단에서 매복근무중, 이날 02.40에 마을에서 식량을 약탈하고 입산하는 V.C 4명을 발견하고 은밀한 동작으로 敵을 유도한다음, 일제히 "크레모어"를 폭발시키고 소총사격을 가하여 敵 3명을 사살하고 소총 2정을 노획하는 전과를 거두었다.

한편, **해병제2여단** 제 1 대대 (장, 金明煥 중령) 제 1 중대 (장, 尹昌烈 대위)는 이날 17.00에 중대기지 東南쪽 하단에서 지역을 탐색하던 중, 대나무 숲에 나무와 나무 사이를 걸어서 장치한 V C의 대인지뢰 1개를 발견하여, 곧 이를 제거하고 뒤이어, 21.30에는 제 2 중대 (장, 劉鉉泰 대위)의 매복대가 중대 東北쪽 900m 떨어진 능선하단에서 매복진지 작업을 하던중, 종류미상의 "부비트랩"이 폭발하여 林耀根 상병이 전사하여 호국의 신이되었다.

또 제 3 대대 (장, 劉時鍾 중령) 제 9 중대 (장, 安城斗 대위)는 이날 16 50에 중대기지 東北쪽 1km 떨어진 지역일대를 탐색하다가 北쪽 숲속에서 V C의 저격을 받자 곧 敵을 반격하여 이를 제압한 다음, 그 지역일대를 탐색하였으나 전과는 확인할수가 없었다. 뒤이어 이날 08.30에는 Nui Tron OP에 M1 소총 1정을 소지한 V.C 1명의 귀순자가 있어 여단 군사 정보대에 압송 하였다.

8월 13일 : 제 9 사단 제28연대 제11중대 (장, 李明鎭 대위)는 My Le마을 (4) (중대기지로부터 西北쪽으로 4km)에서 매복근무중, 이날 19 30에 식량을 약탈할 목적으로 은밀히 마을에 들어가는 V.C 4명을 발견하고, 이를 유효사정거리내 까지 유도한다음, 일제히 "크레모어"를 폭발시켜 敵 3명을 사살하고 소총, 1정 실탄 80발을 노획하는 전과를 거두었다.

또 제30연대 제1중대 (장, 徐炳文대위) 제 2 소대의 매복조원 15명은, Thon Lien Son 마을 (중대기지로부터 西쪽으로 2km 지점)에서 매복근무중, 이날 03.10에 마을에서 식량을 약탈하고 입산하기위하여 이동하는 敵 2명을 발견하고 자군거리기까지 교묘하게 유도한다음, 일제히 수류탄을 투척하고 집중적인 소총사격을 가함으로써 敵 2명을 사살하는 전과를 거두었다.

또한 사단공수 특전대 (장, 高戰範 대위) 장거리 정찰대의 12명은 Hon Heo지역 (사단사령부로부터 東쪽으로 5km 지점) 일대를 탐색하던중, 이날 10.32에 이르러 그 지역에 숨어있던 약 1개 분대의 敵과 조우하였다

이때 정찰대는 마을 양민들을 미리 피신시키는 한편, 맹렬한 총격전을 벌여, 我軍과 마을 주민들의 손실없이 敵 5명을 사살하고, 권총 1정, 실탄 14정, 문서 156권을 노획하는 전과를 거두었다.

또 한편 **해병제2여단** 제3대대 (장, 劉時鍾 중령) 제10중대 (장, 尹春雄 대위)는 중대 東北쪽 1.5km 道路 일대를 탐색 하다가 이날 07.00에 南쪽 100m지점에서 "크레모어"를 소지한 수상한 민간인을 발견하고, 이를 검문코자 가까이 다가서자 곧 도주하였다.

이때 2명의 용감한 대원이 추격하여 이를 무난히 체포 할수가 있었는데 심문한 결과 V.C으로 판명되어 이로부터 많은 첩보를 얻게 되었다.

8월 15일 : 제9사단 제28연대 제5중대 (장, 張炳勇 대위)는 Ngoc Lanh山 (중대기지로부터 西쪽으로 5km지점) 일대를 탐색하고 있던중, 이날 14.00에 敵의 은신처로 믿어지는 동굴을 발견하였다.

이때 탐색조는 조심스러운 경계망을 펴면서 동굴을 탐색하는 찰나, 숨어있던 敵으로부터 수류탄 투척을 받게되었다.

그러자 재빨리 대피하면서 집중사격을 가한 끝에, 아무런 손실도 입지않고 敵 2명을 사살하고 소총 4정과 "크레모어" 2발, 그리고 실탄 200발과 연막탄 4발을 노획하는 전과를 거두었다.

한편, **해병제2여단** 제3대대 (장, 劉時鍾 중령) 제10중대 (장, 尹春雄 대위)의 매복대는 중대기지에서 西南方 1.2km 떨어진 논둑 주위에서 야간 매복중, 이날 22.00에 소재를 알수없는 敵으로 부터 수 발의 사격을 받아 趙顯禹 병장이 전사하였다.

8월 16일 : 首都사단 제1연대의 제9중대 (장, 金基文 대위)에하 제2소대는 8월 15일 중대 전술책임지역 北쪽에 위치한 Vinh Phu山 마을 일대에서 越南軍 제41연대 예하 제3대대가 V.C으로 부터 기습을 받았다는 통보를 받게 되어 곧 Chan An마을 일대에서 야간매복을 실시하게 되었다. 이리하여 이날 00 10에 이르러, 수 미상의 敵이 我軍의 매복지점으로 접근하는 것을 발견하고, 소대장의 사격개시 신호에 따라 일제히 집중사격을 퍼부어 V.C 3명을 사살하고 소총 2정을 노획한 다음, 날이 밝자 즉시 지역일대를 탐색하

여 82mm 박격포 1문과 자동소총 1정을 노획하였다.

한편 **제 9 사단** 제28연대 제 5 중대 (장, 張炳勇 대위)는 중대기지로부터 西쪽으로 6km 지점 Dong Chua山 일대를 탐색하고 있던 중, 이날 11 25에 수 미상의 敵과 조우하였다.

그리하여 치열한 교전이 벌어졌으나 我軍의 강력한 공격에 전의(戰意)를 잃은 敵은, 역부족(力不足)을 자인(自認)한 나머지 퇴각하고 말았는데 이 전투에서 敵 1명을 사살하고 소총 1정을 노획하는 전과를 거두었다.

또한 **해병제 2 여단** 제1대대 (장, 金明煥 중령) 제1중대 (장, 尹昌烈 대위)는 이날 09. 20에 Truong Thou 마을 중대기지에서 西南 1 5km 北쪽에 있는 山 하록(下麓)에서 암약중인 V. C 3명을 발견하고, 즉시 81mm 박격포 사격을 실시하는 한편, 제 1 소대(장, 李秀漢 중위)로 하여금 敵을 공격케한 결과, V. C 1명을 사살하고 수류탄 6발과 기관단총 2개를 노획하였다.

8월 18일 . 首都사단 제 1 연대 예하 제 9 중대 (장, 金盛文 대위)의 제 2 소대장이 지휘하는 야간 매복조는 Vinh Nhon 마을 (3)으로 이르는 小路를 敵의 예상 침입로로 판단하고 소대를 4개조로 편성하여 小路의 左右측에 각각 배치하여 매복하게 되었다. 이리하여 이날 21 25에 이르러 Cai江쪽에서 小路를 따라, V C 1명이 앞에서 자세로서 서서히 매복지점으로 접근하고 있는 것을 발견한 제 1 분대장 高在玉하사는, 소대장에게 보고한 다음, 敵이 "크레모어" 설치 지점에 도달하였으나 그대로 통과시키고 주력부대를 심별하기 위하여 기다렸으나 敵의 주력이 나타나지 않아, 분대원에게 사격명령을 하달하여 "크레모어" 지점을 통과해서 마을로 잠입하는 敵을 사살하고 소총 1정을 노획하였으니 이러한 침착성과 과감성은 실전의 경험만이 아니라, 그 천성에서 찾아 볼수있는 행동이라 하겠다

또한 기갑연대 제11중대 (장, 金西煥 대위) 예하 제 4 소대장 金一玉 중위가 지휘하는 수색정찰대는 이날 13. 10에 Canh Giao 마을 南쪽에서 움막 1동을 발견하고 내부를 탐색하였으나, 별다른 첩보를 얻지 못하였다 그런데 그 부근에서 사람은 나무가지와 또한 발자욱이 있는 것을 발견하고, 지역내에서 敵이 은신해 있을 것으로 판단하고 조심스럽게 탐색을 계속하다가 敵 약 1개분대가 마을로 침입하는 것을, 선속히 포위하여 교전끝에 敵 7명을 모조리 섬멸하였다.

8월 19일 · 首都사단 제 1 연대의 제12중대 예하 제 2 소대는, 소대장조와 선임하사관조로 나누어, Phu Cat山 678高地의 西北쪽 약 2km 지점에서 동굴을 발견하여 제1 및 제

2분대로 하여금, 포위망을 형성케하고 제 3 분대를 예비로 확보한 다음, 이날 09.20에 소대 선임하사관 吳銀奎중사는 소대원 2명을 지휘하여 동굴로 직접 들어가던 순간, 캄캄한 내부에서 인기척과 희미한 물체의 움직임을 발견하게 되었으므로 급히 벽에 몸을 은신하는 찰나, 敵의 기습사격을 받게 되었다. 그러나 선임하사관은 재빠른 동작으로 M-16 소총을 敵에 향하여 집중사격을 가한 바, 敵은 동굴을 뒤흔드는 비명을 지르면서 1명이 죽고 말았다. 그러나 선임하사관은 敵이 아직도 몇명, 더 있을 것으로 판단하고 동굴 내부를 계속 정밀히 탐색하였으나 접적없이 음폐된 장소에서 소총 2정만을 노획하였다.

한편 **제 9 사단** 제28연대 제10중대 (장, 金海輪 대위)는 My Canh 마을(2) (중대기지에서 東南쪽으로 9km)지점 西쪽으로부터 매복지점에 진입하던중, 이날 17.00에 V.C 2명을 발견하였다. 그러자 매복조는 敵의 감시를 교묘히 피하면서 은밀히 접근하여 일시에 수류탄 및 소총 공격을 감행하여 敵 2명을 사살하고, 소총 1정, 수류탄 15발, 기타 4점을 노획하는 전과를 거두었다.

또 **해병제 2 여단** 제 1 대대 (장, 金明煥 중령) 제1중대 (장, 尹昌烈 대위)는 이날 Nhan Hoa 마을(1) (중대기지 東南方 2km) 일대에서 탐색을 실시하던중, 道路 南쪽 10高地에서 암약하는 V.C 30여명을 발견하고, 우선 포사격을 가해, 이를 제압한 다음, 지역일대를 살살이 뒤진 결과, 포살된 V.C의 시체 5구와 피묻은 신발을 발견하고 수류탄 26발을 노획하였다.

뒤이어 중대는 계속하여 그 지역일대를 탐색하다가 17.50에 이르러 숨어있던 V C 7명과 교전을 전개하여 추가로 4명을 사살하고 탄띠 2개와 수탄탄 5발을 비롯하여 소총실탄 30여발을 노획하였다. 한편 이날 12.00에 제 2 대대 (장, 高哲勳 중령) 제 5 중대 (장, 盧弘燮 대위)는 중대기지 北方 2.4km 지역 일대를 탐색하다가 敵이 밭에 매설한 대인지뢰를 밟아 중대원 3명이 부상을 입었으므로 곧 무급 "헬리콥터"를 요청하여 이들을 Chu Lai 에 있는 美해병 야전병원으로 후송하였다.

8월 21일 : **제 9 사단** 제28연대 제10중대 (장, 金海輪 대위)는 Song Banh Lai 河川 (중대기지로부터 10km 南쪽)을 따라 주간 매복을 하고있던중, 이날 10.40에 河川 건너편에서 도강(渡江) 해오는 V.C 2명을 발견하고 그들이 이쪽으로 접근할때까지 기다리고 있다가 일제히 집중사격을 가함으로써 敵 2명을 사살하고 소총 1정을 노획하는 전과를 거두었다.

8월 23일 . **제 9 사단** 제30연대 제 2 중대 (장, 金二泰 대위)는 중대기지로부터 西쪽으로

9km 떨어진 지점에서 매복근무중, 이날 05.00에 식량을 약탈하고 입산하는 V.C 1명을 발견하였다.

그러자 중대장은 敵을 포로로 할 생각으로 조심스럽게 포위망을 형성하였으나 我軍의 동향을 눈치 차린 敵이 집요하게 사격을 가하면서 저항하여 왔으므로, 일제히 집중사격을 퍼부어 敵을 사살하는 동시에, 소총 1정과 지뢰 1개, 그리고 실탄 24발과 문서 1건을 노획하는 전과를 거두었다.

8월 24일 . 제 9 사단 제29연대 제 2 중대 (장, 吳義聽 대위)는 Noi Hon Ba山 (중대기지로부터 北쪽으로 14km) 일대에서 탐색활동을 전개하고 있던중, 이날 17.40에 敵이 매설한 "부비트랩"의 폭발로 말미암아 부상자 3명이 발생하였다.

8월 25일 : 首都사단 제26연대의 제 1 대대 본부중대 제 2 소대는 Tuy An 西北쪽 약 5km 되는 Phuong Lua江변에서 야간매복을 하던중, 이날 03.50에 V.C 5명이 접근하는 것을 발견하게 되었다. 이때에 姿幸男 하사는 매복조원들에게 즉시 연락한 다음, 조명사격을 요청하면서 "크레모어" 폭발을 명령하였다. 그러나 매복조원은 당황한 나머지 "크레모어"를 폭발하지 못하므로 姿하사 자신이 직접 이를 폭발하고 집중사격을 퍼부었으나 敵 2명이 수류탄을 투척하려고 안전핀을 뽑으리는 것을 재빠른 동작으로 뛰어들어 육박전을 전개한 끝에 모두 사살하고 말았다.

또한 **제9사단** 제28연대 제10중대 (장, 金海輪 대위)는 Hon Chao山 (중대기지로부터 南쪽으로 7km 지점)하단에서 매복근무중, 이날 01 40에 약 1개소대가량의 V.C을 발견하였다.

매복조는 敵이 감지(感知)하지못하도록 숨을 죽인채 잠복하면서 敵을 살상지대로 유도하기위하여 敵의 첨병 2명을 그대로 통과시킨다음, 본대가 매복조 중앙지점에 이르렀을 때, 이미 매설하여 놓았던 "크레모어"를 일제히 폭발시킴으로써 敵 19명을 사살하고 소총 8정, 수류탄 7발, 실탄 200발을 노획하는 전과를 거두었다.

8월 26일 首都사단 제26연대의 제 1 중대 (장, 權 赫 대위)의 화기분대는 이날 18 00에 Trung Luong마을(3) (Tuy An 西北쪽 약 10km 지점) 일대에서 탐색전을 전개하게 되었는데, 당시 첨병으로서 우거진 "정글"을 헤치면서 소대의 진로를 개척하던 丁學吉 상등병은 전방 약 40m 지점에 빽빽히 들어선 사탕수수밭에서 V.C 3명이 이동하고 있는 것을 목격하고, 곧 이사실을 뒤따르고 있던 분대장에게 보고한 다음, 재

빠르게 엎드려 상황을 계속 주시하고 있었다. 소대장은 이보고를 받는 즉시로 丁 상병이 위치한 지점으로 달려가서 소대를 지휘하여 敵을 포위하였으나 敵은 언덕에 숨어 발악적인 사격을 가하면서 계속 저항하므로, 소대의 진출이 어렵게 되자 丁學吉상등병은 소대의 엄호를 받으면서 낮은 포복으로 접근한 다음, 수류탄을 던져 이 敵을 모두 사살하고 소총 3정을 노획하였다.

한편 **제9사단** 제28연대 제2대대 (장, 金基宅 중령)의 정찰조는, 이날 대대로부터 西北方으로 6km 지점 일대를 정찰하던중, 07.20 에 동굴에 숨어있는 수 미상의 敵을 발견하고 곧, 전투행동을 개시하여 집중적인 치열한 공격을 가한끝에 V.C 1명을 사살하고 소총 1정과 실탄 80발을 노획하는 전과를 거두었다.

第 4 章

9 月 作 戰 期

要 旨

1. 龍火作戰(1)
2. 飛虎 10號作戰
3. Ban Nuam 및 Phu Nong 作戰
4. 颱風 5號戰鬪
5. ROCKET 1號戰鬪
6. 도깨비 3號作戰
7. 勝馬 1號戰鬪
8. 小部隊戰鬪

第 4 章 9 月 作 戰 期

要 旨

9월 3일 대통령선거에서 TIEU, KHY의 두사람이 正副統領에 당선됨으로써 越南국내 정세는 종전과 같이 軍 수뇌부가 다시 집권하게 되었으며 이와 병행하여 越南의 지상작전과 北爆은 더욱 확대되기에 이르렀다. 그러나 기간중에 많은 平和協商案이 대두되기도 하였는데 U THANT U.N사무총장은 말하기를 "3주내지 4주동안만 美國이 北爆을 중지한다면 평화협상이 가능하다"라고, 기한부 단폭을 촉구하였으며 GOLDBERG 美 U.N大使는 中東平和 6개항과 越南문제 해결을 위하여 즉각 휴전, 기지철수등 5개 평화안을 제시하였으나, 蘇聯이 이를 반대하였고 오히려 이달 23일에는 MOSCOVA에서 蘇聯, 越盟間의 무상원조와 무역증대등, 전면 지원증가에 관한 협정을 조인하게 되었다.

또 이달 26일에는 BRAUN 英外相이 U.N총회에서 GENEVA 협정에 입각한 정치적 해결등, 3단계 평화안을 제시하고 MARTIN, CANADA 外相도 北爆중지, 軍事凍結, 휴전, 외군철수등 4단계조치를 제의하여 注目을 끌었으나, 어느것 하나 현실적으로 접근을 보지못하였다. 기간중 연합군은 지난달과 같이 DMZ 일대와 Tamky, Bongson지역, 그리고 KHMER 국경선으로 침입하려는 敵을 격멸하는 「KING FISHER 작전」과 「PERSING 작전」을 비롯하여 「GREEY와 FRANCIS MARION 작전」등으로 敵의 장마철 공세를 완전히 제압하고 있었다.

기간중 韓國軍은 주월사령관 통제하에 각 부대별로 선거보호를 위한, 작전을 전면적으로 단행하여 지역내에서 투표율 90.5%를 기록하게 되었다 首都사단은 이달 27일에 사단장 柳炳賢소장 후임으로 鄭淳珉소장이 취임하였으며 이 가운데서도 「飛虎 10호」와 「颱風 5호 전투」의 전개로 지역내에 침투한 V C 부대를 모두 격멸하였다 한편 제9사단은 Phu Nong과 Banh Nam 작전을 비롯하여 「도깨비 3호」와 「勝馬 1호 전투」등을 전개하여 탐색전의 효과를 거두었다

또 해병제2여단은 Batangan 半島 일대에서 준동하는 V C 부대를 격파하고 龍火作戰을 이달 말까지 계속실시하였는데 이것은 새로 편성된 제5대대의 전술기지를 설치하기 위한, 일련의 조치였던 것이다. 이리하여 기간중 韓國軍은 연대급 작전 4회를 비롯하여, 대대급 전투 3회와 소부대 전투 7,037회를 전개하여 敵軍 1,027명에 달하는 인적손실을 주었다.

1. 龍 火 作 戰 (1) (1967년 9월 5일부터 1967년 9월 29일까지)

참조 : 별책부도 제22, 23호
부록작명 제 19 호
상 황 도 제15, ~19호

가. 통제부대 및 참가부대 지휘관

我 軍

(1) 통제부대

해병 제2여단 장 준장 金 然 翔

(2) 참가부대

제 1 대대 장 중령 金 明 煥
제 1 중대 장 대위 尹 昌 烈
제 1 소대 장 중위 李 秀 漢
중위 盧 鉉 良
(1967. 9. 20 이후)
제 2 소대 장 중위 高 一 雄
제 3 소대 장 중위 金 石 雄
제 2 중대 장 대위 金 榮 甲
제 1 소대 장 중위 金 基 燮
제 2 소대 장 중위 吳 錫 烈
제 3 소대 장 중위 金 世 大
중위 朴 鍾 環
(1967. 9. 12 이후)
제 3 중대 장 대위 文 守 長
제 1 소대 장 중위 河 順 燮
제 2 소대 장 소위 金 稻 三
〃 金 孝 丁
(1967. 9. 20 이후)
제 3 소대 장 중위 權 永 連
제 2 대대 장 중령 金 寬 鎭
제 5 중대 장 대위 盧 弘 燮
제 1 소대 장 중위 金 富 旭
제 2 소대 장 중위 林 英 杓
제 3 소대 장 중위 孫 英 一
제 6 중대 장 대위 鞠 宗 杓
제 1 소대 장 중위 洪 大 善
제 2 소대 장 중위 崔 相 範
제 3 소대 장 소위 李 相 元
제 7 중대 장 대위 張 義 平
제 1 소대 장 소위 金 剛 一
제 2 소대 장 중위 金 永 吉
중위 尹 鍾 高
(1967. 9. 14 이후)
제 3 소대 장 중위 李 東 枝
제 5 대대 장 중령 李 海 出
제25중대 장 대위 朴 魯 哲
제 1 소대 장 소위 盧 仁 根
제 2 소대 장 소위 朴 雄 來
제 3 소대 장 중위 金 衡 鎭
중위 李 基 男
(1967. 9. 28 이후)
제26중대 장 대위 池 舜 夏
제 1 소대 장 중위 鄭 光 珍

제 2 소대	장 소위	孔 仁 植
제 3 소대	장 소위	池 日 湖
제27중대	장 대위	宋 在 新
제 1 소대	장 소위	李 喬 樟
제 2 소대	장 소위	金 政 一
제 3 소대	장 소위	宋 道 男
포병대대	장 중령	金 海 根
제 5 중대	장 대위	李 英 玉
제 6 중대	장 대위	高 点 東

155mmA포대(육군)(배속)

해안 분단	장 중령	李 革 出
중포중대	장 소령	吳 義 弼
특공중대	장 대위	張 德
항 공 대	장 대위	張 勝 斌

(3) 협력부대

美육군 196여단

越南軍 제2사단　장 대령　TONE

敵　軍

V.C 주력군 제1연대	(2,000명)
연대본부	(800명)
제 40 대 대	(400명)
제 60 대 대	(400명)
제 70 대 대	(400명)
제 90 대 대	(400명)
V.C 지방군 제48대대	(350명)
V.C 주력군 제120대대	(405명)
V C 주력군 제1506공병대대	(330명)
V.C 지방군 제506 B공병중대	(90명)
V.C 지방군 T21중대	(130명)
V.C 지방군 T18 〃	(60명)
V.C 지방군 T20 〃	(90명)
V.C 지방군 T31 〃	(90명)
지방 게릴러	(674명)
지방 게릴러 동조주민	(다수)

나. 작전전의 개황

「아름다운 梅花 1호 작전」을 9월 4일에 성공적으로 마칠수 있었던 金然翔 해병여단장은, 드디어 오래전부터의 숙원(宿願)이 었던 Batangan 半島 지역의 평정(平定)을 위한 일대(一大)작전을 단행키로 결심하게 되었다.

이 半島 지역은 전술책임지역중 가장 敵情이 심한 곳으로 이미 판단되어 왔고, 그 구체적 내용으로 이 지역의 敵들은, 심지어 길이 200m에 달하는 여러개의 지하 동굴속에 병원, 약국, 통신소, 훈련장, 회의장, 사무실 등을 차려 놓고 있다는 것이다. 뿐만아니라 이미 「용머리 2호작전」에서 언급한 바와 같이 이 지역은 越南에서 손꼽히는 胡志明 해상통로의 종착지로서 中共과 越盟으로부터 선편(船便)으로 운반된 각종 군수물자들을 일단 이곳에 저장 은익하였다가, 다시 西쪽 山岳지대에서 암약하는 敵을 비롯하여 지방"게릴러"들에게 필요에 따라 공급하여온, 敵의 병참(兵站) 근거지로 널리 알려져 있었다.

이 지역은 또한 삼면(三面)이 바다와 河川으로 차단되어 내륙(內陸)으로부터의 我軍의 접근을 가로 막았고, 더구나 河川에 연한 저습지대(低濕地帶)와 半島지역일대에 무성한 초목, 천연동굴 등 敵으로서의 이상적인 입지적 조건을 겸비하고 있는 까닭으로, 我軍은 이 지역의 완전한 평정이란 힌

번도 업두를 내지 못하였었다.

이 지역내주민의 총수는 64,495명(Binh Son部에 속하는 5개面에 27,804명, Son Tinh部에 속하는 8개面에 36,691명)으로 추산하였으나, 이들 대부분은 Batangan半島 西部 해안인 B-AN面과 Cho Moi江 유역, 그리고 Chan Me Bong江 유역일대에 조밀하게 분포되어 있었고 이들 주민들은 영세적인 농업과 어업으로 생계를 유지하는 관계로 교육이란 한번도 받아 보지 못한 우매한 주민들이 였다.

이와 같은 사회적 특성은 오랫동안 이 지역을 敵이 지배하는데 있어서 큰 보탬이 되었는데, 이들주민들은 敵들의 감언이설(甘言利說)에 넘어가 그들에게 통조하고 협조하는 무리들이 되어 있어서 준(準) 敵軍으로 간주하지 않으면 안되었다.

이곳 Batangan 지역은 소금생산이 년간 350 t, 늑맘(간장과 젖에 해당하는 조미료)이 35만 gal에 달하고 있었으나, 그 생산량의 3분의 1은 V.C들과 越盟軍에게 공급되어 왔으며, 나머지는 Quang Ngai 시장을 통해 현금으로 매체되고, 그 현금은 또 다시 敵들의 군사자금으로 화하는 결과가 되어 이곳 특산품은 거의가 敵들의 전매품으로 공유재산화 되어 있었다.

작전지역이된 Batangan 半島 南쪽에는 지도상에 표시된 것과 같이 An ky와 My Lai등, 제법 큰 마을이 자리잡고 있었으나 이미 右軍의 항공폭격과 포사격에 의해 거의 폐허가 되어 있어서, 그 옛날의 모습은 찾을 길이 없었고 다만 이 지역에 남아 있는 주민들은 그날 그날 敵보급기지에 종사하는 일원으로서, 그들에게 협력하는데서만이 그들 생존권이 보장되어 왔을 따름이다.

해병여단은 제5대대가 완전 파월되고 「용머리 3호와 5호작전」에서 기지방어를 통하여 越南전에 숙달됨을 계기로 하여, 지금까지 右翼軍이 한번도 평정치 못한 미개척지인 이 Batangan半島 일대를 평정하기 위해, 제5대대 예하 작중대와 배속된 제5중대의 전술기지를 이곳에 설치하는, 실로 해병여단은 파월이래 획기적인 작전을 감행하기로 한 것이다.

여기에서 해병여단이 할당받은 전술 책임지역을 평정한다는 것은, 어느 의미로서는 당연한 일일지 모르나 越南역사상 처음으로 敵 요새를 격파 섬멸하여, 이곳 주민을 선도한다는, 양면 동시 작전을 감행한다는것은 여러모로 많은 어려운 문제들이 가로 놓여 있었기때문에, 이 어려운 작전을 韓國해병대가 훌륭히 수행하였다는데 龍火작전은 큰의미를 지니고 있다.

이 작전이 실시된 지역에는 V.C지방군 제48대대를 비롯하여, 단대호 미상의 敵 1개대대가 잠입하여 준동하고 있었고 T-21과 T-18중대, 그리고 "게릴러" 부대 약 670여명 등이 부근에 도사리고 있었으며 언제든지 이 지역에 침투가 가능한 T-20중대 및 제506B공병중대, 제1506 공병대대, 그리고 P-31중대, 그 밖에 지방 "게릴러" 300여명, Tra Bong지역의 지방군 제8중대와 주력군 제120대대가 부차적인 위협병력으로 이지역에 증원될 수 있었다.

그러나 敵情에서 분명한 것은 이들 敵들은 작금까지 계속된 작전의 실패와 사상자의 속출로 말미암아 사기가 저하되어, 전투력을 충분히 발휘할 수는 없을런지 몰라도 그들은 취약한 我軍진지에 증원을 얻어 공격할 수 있는 능력을 아직까지 보유하고 있었으며, 또한 우수한 첩보망을 가지고 있는 관계로, 지역내의 我軍의 기동을 재빨리 눈치챌 것이고, 일단 전투에서 불리하게 된다면 언제라도 동굴과 기타 은신처로 숨어들 수 있어 평정을 기약하는 我軍작전을 크게 저해 할 것이 예견되었다.

이 龍火작전은 주월사령부에 작전 전(作) 제180호로 건의하여 67년 8월 30일 주월 야전사령부 작전 전 제592호로 승인되어 세가지 단계로 감행되었으니, 그 제1단계는 9월 5일부터 9일까지이며, 그 제2단계는 9월 10일부터 17일까지, 그리고 제3단계는 9월 18일부터 10월 30일까지여서 이작전은 실로 56일간에 걸친 긴 작전이되었다.

다. 작전경과의 개요

(1) 작전계획

해병 제2여단은 敵 활동의 근거지가 되고 있는 Batangan半島 일대 지역에서 敵을 완전 섬멸하고 차후에도 敵의 활동을 봉쇄하기 위해 1개대대의 전술기지를, 새로이 이 지역에 편성운용하기 위한 龍火작전(부록 작명 제 참조)을, 9월 5일부터 10월 30일까지 전개키로 계획하였다.

이 작전은 韓·美·越 합동작전(9월 5일부터 9월 15일까지)과 여단 단독작전(9월 15일부터 9월 30일까지), 그리고 전술기지의 설치(10월 1일부터 10월 30일까지) 등으로 구분되어 실시토록 되었으며, 이 작전기간을 통해 민사심리전을 병행하고, 이 작전지역 주민들을 敵의 영향을 받지 않을 곳에 수용하고 구호하는 대민심리전을 병행하기로 하였다.

공격전 준비사격은 "헬리콥터" 착륙지역과 상륙해안을 제외하고는 실시하지 않았으며, 모든 화력의 우선권은 여단에서 조정하는 가운데 요청시에 한하여 실시하도록 되었고, 기동면에서는 3단계로 구분 실시되었는데, 그 내용은 다음과 같다.

제1단계(9월 5일부터 9월 9일까지) : D일 공격개시시간을 기하여 제1대대와 제2대대는 통제선(PL, Red)을 한계로 지상기동으로 목표지역 西쪽을 공격하며, 제5대대는 D+2일(9월 7일)에 제25, 제26중대로 하여금 "헬리콥터"에 의해 착륙지점 A. B에 각각 착륙 공격하고, 제27중대는 해상으로 기동 목표해안에 상륙한 다음, 해안일대를 봉쇄하는 육, 해, 공군의 삼위일체적 공격을 단행하기로 하였다.

그리고 D+4일(9월 9일)에는 지상으로 목표 西쪽 지역을 공격한 제2대대의 제7중대는 제1대대에 배속시키고, 제5중대와 제2대대 전방 CP는, 원 전술기지로 복귀한다.

제2단계(9월 10일부터 9월 17일까지) : 통제선(PL, Red)을 넘어선 제1대대는 통제선(PL, Yellow)을 한계로 西쪽 저지대(低地帶)의 敵을 탐색 격멸한다.

제3단계(9월 18일부터 10월 30일까지)는 다음과 같이 구분할 수 있으니,

(가) 9월 18일부터 9월 29일 작전에서는 제1대대를 제5대대 작전지역인 Batangan 半島에 진주시켜 포위망을 압축하며 지역의 정밀탐색을 실시한다.

(나) 9월 30일부터 10월 9일까지의 전투에서는 부대휴식과 재정비를 위하여 주야간 매복대를 강화 배치하고 半島에서 퇴각하는 敵의 퇴로를 차단한다.

(다) 10월 10일부터 10월 30일까지의 전투에서는 약간의 부대 휴식을 취한 후, 부대배치와 龍火작전을 종결시키기 위한 적극적인 탐색전을 전개한다.

(2) 작전실시

(가) 제1단계 작전

9월 5일(D일)

1. 제1대대(장, 金明煥중령) 제1중대(장, 尹昌然대위)는 대대장 명령으로 기지를 떠나 10.10에 기지南쪽 1.4km인 Dien Loc 마을 부근에 진격하고, 제2대대의 진출을 엄호하는 임무를 수행하다가 13.00에 이르러 기지로 복귀하였다.

2. 제2대대(장, 金寬鎭중령) 제5중대(장, 盧弘燮대위)는 08 40에, 대대 CP로부터 2.5km 東北쪽에 있는 Nam Yen 마을 (6) 高地의 목표(51)과, Nam Yen 마을 (5)를 공격한 다음, 그 부근 일대를 탐색하였으며 뒤이어 지역차단 임무를 수행하다가 10.30에 목표(55)인 같은 마을의 (4)를 공격 중, 西쪽으로부터 약간의 敵의 소총사격을 받았다. 그 뒤에 중대는 12.10 에 이르러 목표(55)를 탐색하고 목표(53)에서 차단 임무를 수행하다가 19 40 에 Nam Yen 마을 (5)로 이동하여, 금편 야간 방어진지를 편성하였다.

한편 제6중대(장, 鞠宗約대위)는 약 2km 거리인 목표 (62)를 공격하고, 이어 그 근방 지역일대를 탐색하였으며 13 35 에는 목표 (63)을 공격탐색하고, 계속 목표 (63)인 Lac Son 마을 (1) 지역에 제압사격을 가한연후, 공격을 감행하였으나 15.45 에 목표지역으로부터 敵 소총사격 20 여발을 받은데 이어서 두 차례에 걸친 저격을 받아, 제1소대 제1분대장 黃善寬하사가 전사하고 그 밖에 3명의 대원이 부상을 입었다.

중대는 이후 敵을 찾아 이를 격멸 하기에 분전하다가 대대장 명령으로 제3소대(장, 李相元소위)를 제7중대에 배속시키고 18:35 에 기지로 돌아갔다.

제7중대(장, 張義平대위)는 이날 일찍 제1대대 제1중대기지를 출발하여, 목표 (71)(72)를 연이어 탐색하고 09.50 에 목표(A)로 진출한 후, 지역일대를 탐색하다가 12 00 에 이르러 敵의 저격을 받게되었다.

그러나 계속하여 14.00에 목표 (54)로 진출한 중대는, 그 지역일대를 탐색하고 제6중대가 공격하다가 부상자 발생으로 중지하게 된 목표 (53)을 향하여 진격 한 연후에, 여기를 탈치하였는데 敵은 1구의 시체를 남긴채 이 지역에서 퇴각하여버렸다 여기에서 중대는 18.15까지 다시 목표 (54) 지역으로 이동하여 중대 CP를 설치하였다

한편, 대대 전방지휘소는 대대장 金 寬鎭중령이 거느리는 39명으로 편성하고, 도보 기동한 다음, 11.00 에 여기에 CP를 개설하고 대대의 전반 전투를 직접 지휘하였다

9월 6일(D+1일)

1. 제1대대(장, 金 明燮중령) 제1중대(장, 尹 昌烈대위)는 미리 계획된 기동을 변경하고 08.00부터 탐색목표 (11)의 Nhan Hoc 마을(2)과 北쪽에 설치된 목표 (12)(13)의 高地帶의 우거진 나무와 키를 넘는 잡초지대를 지나 공격하던 중, 13.30에 목표(13)으로부터 소총탄 4~5발의 저격을 받게 되어, 중대는 左일선의 제 3 소대(장, 金 石雄중위)로 하여금 敵이 생각하는 예상통로를 피해 우회공격케 하고, 계속 敵을 추격케하여 2명의 敵을 사살하였으니, 이와 같은 전과는 추격의 효과라고 할 수 있다. 이로부터 5분 뒤에는 敵으로 부터 10 여발의 사격을 받았으나, 敵과의 거리가 멀어, 이를 포위섬멸하지 못하고 다만 포격으로 이를 제압하는데 그쳤다.

이어 중대는 제2대대의 공격과 때를 같이하여 敵의 퇴로를 차단하기 위해, 15 00에 차단지점인 목표(B)의 東쪽일대에 진격하고, 17 00 까지 차단임무를 수행하였다. 19.20 에 중대는 야간 전투를 계속하기 위하여 유리한 목표(B)의 南쪽 100m지점으로 이동하였다

제2중대(장, 金 榮日 대위)는 이날 09.50 에 기지東쪽 4km 거리인 Truong Tho 마을(2)을 거쳐, 14.00 에 목표 (22)를 탐색중 An Thinh 마을(2)에서 敵 문서 다수를 노획하는데 성공하여, 폭염속에 시달려온 중대원의 사기를 높였다.

이어 16.30 에 중대는, 목표(23)인 Phuoc Son 마을(2)를 탐색하였으며 10분뒤에는 약간 北진하여 부여된 차단임무를 수행한 다음, 18 00에는 Phuoc Son마을(2) 高地에서 야간 급편방어 진지를 편성, 방어하였다.

제3중대(장, 文 守長 대위)는 07.05 에 기지를 출발, 北진하여 08.00에 北西쪽 지역으로부터 敵의 저격을 받는 가운데, 목표(301)에 진격하여 탐색중, 11.00에는 東쪽 지역으로부터 敵의 심한 또다른 저격을 받아 선두에서 지휘하던 제2소대장 金 植三중위가 부상을 입는 등 인명의 피해가 있었다. 15.35 에 중대는 모든 화력을 집중하여 敵의 준동지

역을 완전히 박멸하여 버리고, 계속 北진하여 목표(302)를 탐색하였는데, 중대는 목표 南쪽지점에서 155mm 포탄으로 된 "부비트랩" 1개를 찾아내어 곧 제거 하였으며, 北쪽에서 차단임무를 마친 다음 17.45 에 목표(302) 東쪽高地에서 야간 급편방어를 실시하며 전투에 대비하였다.

2. 제2대대(장, 金 寬鎭중령) 제5중대(장, 盧 弘燮대위)는 목표(51) An Cuong 마을 (2)을 탐색한 다음, 東쪽으로 전격하여 목표(52)인 An Cuong마을 (1)을 향하여 해안가로 진출하였다.

전격도중 10.35 에 北쪽 지역으로부터 약간의 敵으로부터 저항을 받았으나, 여기에 구애됨이 없이 목표(52)와 목표(53)을 탐색하면서 야간 숙영지로 이동하다가, 17.00 에 해안가에서 敵이 매설한 "부비트랩"으로 劉 太守일병이 부상을 입는 사고가 발생하였으나, 18.30 에 중대는 해안 모래사장에서 급편방어진을 구축하고, 敵의 기습공격에 대비하였다.

한편 제7중대(장, 張 義平대위)는 이날 새벽 급편방어 진지 西南쪽으로 부터 敵의 ROCKET 탄 1발의 사격을 받아, 제3소대의 朴 載基일병이 부상을 입게되어 곧 후송토록 하였다. 이날 06.50을 기하여 기지를 출발한 중대는, 목표(71)로 진격중 北쪽으로부터 또한 敵의 저격을 받아 이번에는 韓 世用일병이 부상을 입게 되었다.

그러나 중대는, 이에 조금도 굴하지 않고 09.00 에 목표(71)을 탐색하고, An Phuoc 마을 (1)을 계속 탐색하다가 저항하는 敵 3명을 사살하고, 탄창 5개와 M 1 실탄 90발, 그리고 혁대 1개와 배낭 2개, 그 밖에 침대 1개와 의류 등을 노획하였으며, 12.50 에는 또다시 AR 실탄 800발과 M7유탄발사기 1개, 그리고 서류다수를 압수하였다.

중대는 이날 16.15 에 목표(72)에 진출하여 이곳을 탐색한 다음, 18.50에 중대는 東쪽高地에서 야간방어를 실시하였다.

9월 7일(D+2일) : 이날 제1,2대대가 지상탐색하며 東진하면서 목표지역을 압축하고 있는 동안, 제5대대의 2개중대는 "헬리콥터"에의해 공수기동 공격으로 Batangan 半島에 상륙하고 나머지 1개중대는 해상으로 기동상륙하여 해안봉쇄를 실시하였다.

1. 제1대대(장, 金 明煥중령) 제1중대(장, 尹 昌烈대위)는 어제의 목표(B)를 재탐색하던 중, 06.50 에 이 지역에서 北쪽으로 도주하는 V.C 2명을 사살하여, 이날 첫 전과를 올렸다. 11.15 에 중대는 목표(31)에 진출하고 목표 지역을 탐색중, 13.30에 西쪽지대에

서 40여세 가량의 V.C 2명을 체포하였으며, 14.25 에는 비밀동굴에서 쌀 50가마를 노획하였으나 동굴주위를 경계하던 孫錫五상병이, 敵의 "부비트랩"으로 부상을 입는바 있었다.

15.35 에 이르러 중대는 목표지역 마을 중앙에서 또 다른 동굴을 발견하여, 이를 탐색한 결과 이 안에서 방독면 3개와 AR탄창 2개, 그리고 수류탄 2개 등을 노획하였다. 15.35에 중대는 목표(32)로 진출하였으며, 17.55에는 Phuoc Son 마을 (2) 西쪽 지역으로 이동하여 야간 급편 방어진지를 편성하였다.

제2중대(장, 金 榮甲대위)는 10.35 에 목표(21)을 탐색하기 시작하여, 11.05 에 V.C 3명을 사살하였으나 11.30 에 이르러 敵의 60mm박격포탄의 집중사격을 받는 등 만만치 않은 敵정에 부닥치게 되었다.

그러나 분산과 돌발적인 敵정에 대비하고 있던 중대는 아무런 피해도 입지 않았다 그 후에도 12.40 에 江건너 南쪽지대로부터 敵 소총사격을 받았으나, 16.00 까지 목표지역에 대한 탐색을 완료하고 16.40 에는 제1중대 西쪽으로 이동하여 야간 급편방어진지를 편성하였다.

한편 제3중대(장, 文 守長대위)는 어제의 목표(301)을 재탐색하기 위해, 08.05에 행동을 개시하고 진격하다가, 西北쪽으로 부터 敵의 소총 저격을 받아 金 鍾寬일병이 부상을 입게 되었다. 공격을 시작한지 처음으로 전과도 올리지 못하고 敵으로부터 예기치못한 사격을 받게된 중대는, 곧 敵 저격지점을 포착하고 공격진로를 기만하면서 제2소대는 敵후방으로 우회공격하였다.

이 공격으로 말미아마 아직 퇴각하지 못하고 당황하던 V.C을 체포할 수 있었던 중대는, 이 포로를 심문한 바 비밀동굴을 찾을 수 있었으므로, 중대는 즉시 그 동굴의 탈출구를 봉쇄하는데 이어 중대장 文대위는 몸소 5,6명의 탐색조를 인솔하고 동굴속으로 들어갔다

이들은 13.30에 용의자를 체포하는데 이어, 이곳에 숨어 있는 잔적들과 수류탄 투척전을 벌여, 끝내는 폭성과 초연으로 가득찬 동굴안에서 육박전까지 전개하고, AK44 소총 1정을 빼앗고 드디어 敵 5명을 사로잡는데 성공하였다.

그 뒤에 중대는 곧 동굴을 폭파하고 16.30 에 중대기지로 돌아가다가 불운(不運)하게도 250LB 항공폭탄 "부비트랩"에 접촉하여 이것이 폭발되어 黃鎬昆일병, 元兪恩상병이 장렬한 전사를 하고, 중대장 文 守長대위는 고막 파열상과 척추를 다치게 되었다

부상을 입은 중대장은 대원들의 사기를 염려한 나머지, 끝내 후송을 거부하고 계속 부대를 지휘하면서 중대를 정비하여, 이날 20.35 에 비로소 기지로 돌아 갈수 있었다

2. 제2대대(장, 金寬鎭중령) 제5중대(장, 盧弘燮대위)는 07.45 에 제7중대의 목표(71) 공격과 동시, 대대의 최일선중대로써 목표 (51)을 공격하고 탐색하다가 "부비트랩" 폭발로 1명의 대원이 부상을 입었다.

09.30 에 중대는 제7중대와 합동하여 계속 목표(51)을 탐색하다가, 제3소대(장, 孫 英一중위)는 11.25 에 이르러 망가진 AK44소총 1정과 대검 1개를 노획하였다. 이리하여 12.25에 중대는 목표(51)을 탐색완료하고 An Thinh 마을 (2)로 진출한 다음, 이어 13.00 에는 다시 목표(54)를 향하여 진격하다가 敵 6명을 발견하고 교전끝에 이를 모두 사살하였다.

이어서 16.10에 중대는 목표 (L)로 진출 하여, 이를 탐색완료하고 19.00에는 東쪽 高地에서 야간 급편방어를 준비하였다.

또 한편 제7중대(장, 張 義平대위)는 대대의 右일선 중대로 이날 제5중대와 같이 목표(71)을 향해 공격을 개시하였는데 06.30에 목표(71)을 완전 탐색후, 공격방향을 목표(51)로 바꾸어 진격하게 되었다.

09 30 에 제5중대와 합동하게 된 중대는 목표지역에서 휴대용 식량 C-Ration 3상자를 노획하였으며, 이어서 11.00 에는 越盟제 의약품상자 3개를 노획할수가 있었다.

다음으로 목표(52)로 진격한 중대는 "부비트랩"때문에 朴一煥일병이 약간의 부상을 입었으나 중대의 사기는 여전히 왕성하였다

이리하여 중대는 12 50에 목표(54)를 거쳐 16.00 에 목표(L)로 진출하여, 여기서 제5중대와는 별도로, 17.30에 제5중대기지 北쪽 800m 거리에 진입하고 밤을 보냈다

3. 제5대대(장, 李 華出중령) 제25중대(장, 朴 哲哲대위)는 "헬리콥터"로 대대 C P를 출발, 07.10에 Batangan半島 南쪽 37高地의 LZ(A)에 착륙하고, V. 20여 년의 아성으로 알려진 목표(51) 지역으로 곧 진격을 시작하였다.

중대는 14.17에 진격도중 처음으로 敵의 동굴하나를 발견하고, 이를 탐색하다가 西쪽으로부터 5발의 敵의 사격을 받아, 이 때문에 분대장인 尹 勇文하사가 부상을 입게되었다.

이리하여 중대는 15.30에 대대 C P를 방어하기 위해 목표지역에 대한 탐색을 중지하고, 23.45에는 Saky 江 北岸 37高地 하록(下麓)으로 집결하였다.

,한편 제26중대(장, 池 弘基대위)는 공중기동으로 LZ(B)에 착륙하여, 목표(다)지역의 敵을 섬멸하면서 목표(52)로 진출하였다. 이리하여 중대는 10.00에 용의자 1명을 체포하고, 이어 13.45에는 Phu Qui 마을에서 동굴 3개를 발견한 결과, 이속에서 용의자 4명을 또 다시 체포하였다 이날 15.30에 중대는 Phu Qui 마을에서 급편방어를 실시하며 작전 첫날밤을 보냈다

제27중대(장, 宋 仁鎭대위)는 제25 제26중대가 공중 기동하는 것과는 달리, LVT로 Anky 마을이 있는 敵색 해안에 상륙하게 되었는데, 이들은 곧 목표 (가) 지역일대를 탈색하기위해 용전상을 보였으나, 10.00에 敵이 매설한 "부비트랩" 폭발로 2명의 부상자를 내게 되었다.

15.30에 이르러 중대는 我軍작전에 앞서, 해상으로 피난하였다가, 美 해군의 해안 봉쇄와 유도에 의해 이곳 해안에 기착케된 어선 118척과, 여기에 타고 있던 500여명의 피난



<龍火작전(1)에서 피난민을 보호 인도하는 해병 용사들>

민을 해안가에 있는 일정(一定) 지역에 모아, 보호하고, 2개소대로 하여금 돌출부인 목표 (마)를 병행공격케 하였다

이 지역에서 중대는 수류탄으로 제조된 "부비트랩" 5개를 제거하고, 이어 南쪽 해안지

역에서 동굴을 발견하는 등 눈부신 활동을 전개하여, V.C 3명과 용의자 3명을 체포할 수가 있었다.

한편 제5대대CP는 09.50 에 제5중대에 이어 공중으로 목표LZ(A)에 착륙하고, 37高地에 CP를 개설하여 이로부터 대대작전 전반을 직접 지휘하였다.

9월 8일(D+3)

1. 제1대대(장, 金明煥중령)는 Lam Son 110高地를 중심으로 그 左翼일대를 정밀 탐색하기로 정하고, 제1중대는 北쪽 Lien Quang 마을 (1)까지, 제2중대는 南단 지역인 30高地를 비롯하여 Phy My 마을 (2)까지, 그리고 제3중대는 그 중앙지역을 탐색토록 하였다

이날 공격에서 가장 敵정이 심한 곳은 제1중대 지역이었는데, 대대는 하루동안에 敵 13명을 사살하는 전과외에 동굴 2개소를 발견하였고, V.C 2명을 체포하는 외에 용의자 체포 25명, "부비트랩"제거 14개, 수류탄 9개, 越盟旗 1매, 蘇聯旗 1매, 越盟軍 복장 등을 노획하였다.

이날 전투에서 제3중대장 文 [illegible]長대위는 부상당한 몸으로 부하들의 간곡한 권유가 있음에도 불구하고 끝내 후송을 거부하고 작전을 계속 지휘하여, 초인적인 정신자세를 보임으로서 중대원을 크게 감동케하고 고무 격려하는 결과가 되었다.

2. 제2대대(장, 金貴鎭중령)는 제5중대(장, 盧弘燮대위)로 하여금, 목표 (51) (52)를 공격케하는 한편, 제7중대(장, 張義平대위)에게는 목표(71)과 (72)를 공격케하고, Chau Me Dong 江 北岸의 협소한 지역을 탐색케하였다.

이날의 대대임무중에는 16.30 부터 약 1시간에 걸쳐 제1대대작전과 호응하는 지역차단을 단행하는 임무도 아울러 수행 하였으나, 중대가 지역 탐색중, 대대는 제5중대와 제7중대에서 각기 1개씩의 "부비트랩"이 폭발한 탓으로, 제5중대에서는 金愿柱상병이 전사하고, 그 밖에 1명의 부상자가 있었고, 또 7중대에서는 4명의 부상자를 내게하는 손실외에 이렇다할 전과가 없었으니, 이날의 전운(戰運)은 극히 좋지 않았다고 하여야 할 것이다.

3. 제5대대(장, 李 [illegible]중령) 제25중대(장, 朴 [illegible]대위)는 대대 CP 외곽 일대의 목표(51) 지역을 08.00부터 탐색하기 시작하여, 11.20에 해안에 있는 37高地일대를 탐색하다가 폭염(暴炎) 때문에 일어나는 심한 갈증으로 2명의 대원이 졸도하는 등의 사고가 일어났다.

이 때문에 중대는 하는수 없이 기지로 복귀하게 되었는데, 이때 여단에서는 실탄, 식량 등 긴급물자의 수송편계로 "헬리콥터" 운용상, 일체의 식수공급이 없었기 때문에, 식수는 현지 자연수를 이용토록 하였던 것이다. 그러므로 이날 중대가 가장 심한 고충을 겪은것은 식수난이었으며, 목이타는 고통을 이기지 못해, 개중에는 바닷물을 먹는자, 그리고 파리떼가 우글거리는 썩은 웅덩이물을, 앞을 다투어 먹는 등의 고투가 시작되었으나, 그럼에도 건강에는 별탈이 없는 기적적인 현상이 일어났다 (1971년 3월 19일 金 中出대령 증언)

제26중대(장, 池 鍾夏대위)는 목표(52) 지역인 Phu Qui 마을을 중심으로 정밀탐색하는 것이 이날의 임무였는데, 중대는 18 40에 Phu Qui 마을 北쪽을 탐색하다가, 한때 敵의 유탄과 소총 사격을 받는 일이 있었으나, 중대는 즉각 이를 제압 침묵시킬수가 있었다.

한편 제27중대(장, 宋 在錫대위)는 이날 08.00에 중대 임시기지를 해안 돌출부인 26高地로 옮기고, An ky 마을 해안일대의 정밀탐색에 이어, 피난민 수용소를 Anky 마을 東쪽 36高地 南쪽으로 이전 설치하는 작업을 도왔다.

이날, 이곳 피난민 수용소에 수용된 인원은 남자 130명, 여자 150, 어린이 120명등, 400 여명에 달하였다.

9월 9일(D+4)

1 제1대대(장, 金 明煥중령)는 06 30을 기하여, 제2대대의 제7중대를 배속받아 제1중대와 제2중대로 하여금, 南쪽 108高地와 109高地를 연하는 高地帶와 그 北쪽 Trung Son 마을 (1)과 Trung Son 마을 (2)를 탐색케하고, 제3중대는 기지 西쪽 Phuoc Son 마을 (2)을 탐색케하는 한편, 배속된 제7중대에 대하여서는 Chau Binh 마을 (1)南쪽 마을을 탐색케하였다.

제1중대(장, 尹 日燮대위)는 이날 08.15 에 목표 (2)에 진격하고, 그로부터 더욱 東進하여 목표(21)의 南쪽마을에 돌입하다가, 敵의 심한 저항으로 李 陵鎬상병외 4명이 부상을 입었으므로 곧 후송 조치 하고, 여전히 본연의 임무를 수행하였다.

제2중대(장, 金 榮甲대위)는 목표(21)의 北端部 마을에 진격중, 역시 敵으로 부터 심한 저항을 받아, 중대는 드디어 돌격을 감행하고 2명의 敵을 사살하는 전과를 올렸다. 이어 07.35에 중대는 불운하게도 목표상에서 李 容鎭하사외 6명이 敵 총탄에 부상을 입어, 한때 침울한 공기에 휩싸였으나, 14.10에 중대는 敵의 비밀동굴 하나를 발견하는데 성공하고 온익된 각종 실탄 다수를 노획하여 중대사기를 회복하였다.

한편 제3중대(상, 文 守長대위)는 이날 목표(1)을 탐색하다가, 목표상에서 쌀 저장창고를 발견하고, 이곳에 저장된 쌀 20 가마를 노획하여 이를 소각처리하였고, 다음 목표 지역 高地에서 급편방어를 실시하였다.

또 한편 제1대대에 배속된 제7중대(장, 張 義平대위)는 07.30부터 목표(71) 지역에 대한 탐색을 개시하고, 07.35와 08.00에 "부비트랩" 9개를 발견, 처리 하였다. 이후, 중대는 敵이 또 다시 이 지역을 이용할 수 없도록 하기 위하여, 지뢰를 매설하는 등 장애물 지대를 만드는 작업에 주력하였다.

제1대대 전방CP는 이날 15.20에 부대 지휘가 더욱 용이한 제3중대 기지로부터 南쪽 47高地로 이동 하였는데, 이때 東쪽으로부터 敵의 사격을 받았으나 피해는 없었다.

2. 제2대대(장, 金 寬鎭중령)는 아침 일찍 제7중대(장, 張 義平대위)를 제1대대에 배속하고, 제5중대(장, 盧 弘燮대위) 1개중대만을 지휘하여 이날의 전투행동을 벌인 대대는, Batangan半島로부터 西쪽으로 기동하며 무려 11개 목표를 탐색하고, 여단 경비중대 기지로 돌아 가므로써, 이후 龍火작전은 제1대대와 제5대대의 2개대대 작전으로 바뀌게되었다.

이날 제5중대는 목표(1)을 통과, 목표(2)로 진출중, "부비트랩"에 의해 1명의 부상자를 발생한 것 이외는 별다른 적정은 없었고, 목표(2)에서 (3), (4), (51), (52), (4), (다), (8), (9), (10)순으로 1번道路에 나와, 작전이 시작된 4일만에 차량 편으로 복귀하고, 여단본부중대에 배속되어 새로운 임무를 수행하게 되었으며, 한편 대대전방CP도 이날 대대작전



<해병 제2여단 용사들이 주민들을 안전지역으로 인도하고 있다.>

이 종료됨에 따라, 제6중대기지로부터 09.00까지 대대의 전술기지에 복귀하였다.

3. 제5대대(장, 李 革出중령)의 제25중대와 제26중대는 이날 합동으로 Phu Qui 마을과 Chan Thuan 마을(1) 지역 일대를 하루종일 정밀탐색 하다가, 제26중대(장, 池 舜夏대위)는 Phu Qui 마을 北단에서 敵의 저격을 받아 1명이 부상을 입었으며, 전과로는 부근 일대에서 60mm 박격포탄 "부비트랩" 1개를 발견, 제거하였고 敵의 저항은 경미한 편이었다.

한편 An ky 해안의 제27중대(장, 宋 在新대위)는 An ky 北쪽을 탐색하다가, 08 50에 어린아이를 거느린 여자 1명의 V.C 귀순자를 얻어 곧 여단에서 나온, 포로심문반에 인계하였으며, 12.25 에는 대피호 속에서 용의자 2명을 체포하는 등, 전과를 거두고 17.50에 중대는 기지를 An ky 마을 西쪽해안으로 옮겼다.

이날 중대의 1개소대가 보호하는 피난민 수용소에는, 여단으로부터 구호반이 도착하여 전염병 예방접종과 진료사업을 전개하였다

(나) 제2단계 작전

9월 10일(D+5) : 여단은 제1대대와 제5대대로 하여금, 목표 지역에 대한 지역탐색을 강화케 하였는데, 제1대대는 西쪽에서 東쪽으로 진격하였으며, 제5대대는 Batangan 돌출부 지역과 An ky 마을 지역에 대한 탐색전을 계속하였다.

1. 제1대대(장, 金 明煥중령)는 제1중대와 제2중대로 하여금, 목표(3)에 대해 병행공격케하고 이어서 (가) 지역을 탐색케하였다.

제3중대(장, 文 守長대위)는 제1 제2중대가 목표 (가)를 공격하는 동안, 北쪽에서 이를 엄호하다가 내일의 작전을 위한 美해병대의 LVT를 인수키 위해 東쪽으로 나가, 목표(31)을 탐색하고 제7중대(장, 張 義平대위)와 합세하여 제5대대 작전에 몰려 北으로 퇴각하는 敵의 퇴로를 차단하기 위해 해안의 높은 지대로 이동하였다.

어제부터 제1대대에 배속된 제7중대(장, 張 義平대위)는 제3중대와의 합동으로 목표(71) 지역을 탐색하였으며, 이날 "부비트랩" 4개를 발견하여 제거하였다. 제1중대는 이날 활동에서 "부비트랩" 1개를 제거하는 한편, 동굴 2개를 목표(3) 지역에서 발견하고, 이곳에 저장된 쌀 120가마와 그 밖에 의약품 다수와 M1실탄 40여발을 노획하는 전과를 기록하였다

제2중대는 제1중대와 같이 목표(3)을 공격하다가 목표 西쪽지역에서 발견한 동굴입구

에서 "부비트랩"으로 인해, 韓錫沐일병이 전사하고, 朴 在根하사외 6명이 부상하는 등, 인명 피해를 입었고 사살한 敵은 5명이었다.

제3중대기지 南方 42高地에서 전투를 지휘하던 대대전방 CP는, 16.35를 기해 제3중대 기지로 다시 이동하였다.

2. 제5대대(상, 李 鎭出중령) 제25중대(중, 朴 昌哲대위)는 목표(91)을 정밀탐색하였는데, 10.55에 우문가에서 "부비트랩" 1개를 제거하였으나 불시에 敵 포탄의 집중사격을 받아 金 根吉상병이 장렬히 전사하고, 3명이 다치는 등의 인명 손실을 입었다.

제26중대(장, 池 舜夏대위)는 목표(101)인 Chau Thuan 마을 (1)을 탐색하였으나, 敵情은 없었고 다만 15.00에 야간 급편방어 진지에서 敵으로부터 약 24발의 유탄공격을 받았으므로, 중대는 곧 105mm포병 사격과 지원화기로 이를 제압하였다.

한편 제27중대(장, 宋 在新대위)는 이날, 목표(111)TAOR의 마을 일대를 탐색하여 08.40에 용의자 4명을 체포하고, 18.30에는 남자 4명과 여자 5명의 귀순자를 얻어, 이들을 모두 포로 심문반에 인계하였다.

대대의 본부중대는 이날 1개소대를 편성하고 An Hai 마을을 탐색하였다.

9월 11일(D+6)

1. 제2단계작전의 이틀째 작전을 맞이한 이날, 제1대대(장, 金 明煥중령)의 제1, 2중대는 각기 목표(11)과 (12) 지역을 탐색토록 하고 제3중대는 제27중대를 상륙시킨 LVT 1개소대를 제5대대 지역에서 인수토록 하였으나, LVT가 기동중 Cho Moi江 벌에 빠져 기동이 곤난하였기 때문에 LVT인수를 내일로 미루고 Tan Duc 마을만을 탐색하였고, 제7중대는 목표(71)을 탐색하였다.

제1중대(장, 尹 昌烈대위)는 목표(11)에 진입하다가 10.25에 "부비트랩" 2개를 발견, 제거 하였는데 我軍 예상 기동로상에 이와같이 "부비트랩"을 매설하는 敵의 간계를 사전에 저지 봉쇄하기 위하여, 1개분대규모의 매복부대를 부근에 배치하였다. 이윽고 17.30에 중대는 목표(11)을 탐색하고 어제의 야간숙영지로 돌아갔다.

제2중대(장, 金 榮甲대위)는 목표(12)를 08.00부터 탐색하다가 東南쪽으로부터 敵의 심한 사격을 받았으나 아무런 피해가 없었으며, 이날 중대는 선전끝에 동굴 12개를 발견하여, 쌀, 소금, 의류 다수를 노획하는 전과를 올렸다.

또 제3중대(장, 文 守長대위)는 전술한 바와 같이, 이날 LVT를 인수받기 위해 제5대대

구역인 Tan Duc 마을 北단에 도착, 지역일대를 탐색하였으나, 이때 LVT가 기동 불능으로 부득히 인수를 내일로 미루게 된 중대는, Tan Duc 마을 北쪽 1km 지점으로 이동하여 병력을 배치하고 야간전투에 대비하였는데, 20.50에 東南쪽으로부터 敵의 많은 소화기 사격을 받아 105mm 포사격을 요청, 敵이 숨어 있을 예상지점에 제압사격을 퍼부었다.

그리고 이날 제7중대는 08.25에 목표지역에서 "부비트랩" 1개를 제거하고, 10.10에 敵의 관측병으로 판단되는 V.C 5명을 발견하여 이를 포위 공격끝에, 그 중 2명을 사살하고 소총 2정, 수류탄 3개 등을 노획하였다.

2. 제5대대(장, 李 華出중령)제25중대(장, 朴 魯哲대위)는 지역탐색에서 별로 얻은 것이라고는 없었으나, 한가지 통쾌한 일은 Chau Thuan마을(2) 東쪽에서, 이동하는 V.C 1개 분대의 병력을 발견하고 포사격으로 이를 섬멸한 일이다.

제26중대(장, 池 舜夏대위)는 Batangan半島 北쪽마을을 전날에 이어 재탐색전을 벌여 09.10에 敵 "부비트랩"때문에 1명의 부상자를 내었으나, 14.25에 매설된 지뢰 4개를 발굴하는 개가를 올렸다.

An ky 해안의 제27중대(장, 宋 在新대위)는 이날 주로 東쪽지역을 정밀탐색하여, 14.00에 V.C 용의자 5명을 체포하였을 뿐 별다른 사항은 없었다.

대대 C P에 위치한 본부중대 역시 전날에 이어 An Hai 마을(1)에 대한 탐색전을 벌였다. 그런데 본부중대는 전날과는 달리 14.25에 탐색지역에서 전화기와 군사교안집을 노획하여 이 지역이 敵의 본부였거나 훈련교장으로 사용하여온, 사실을 알게 되었다.

9월 12일(D+7)

1. 제1대대(장, 金 明煥중령)는 이날 작전이 개시된 이후 가장 심한 전투를 치뤘고, 이에 따라 전과도 또한 많았다.

제1중대(장, 尹 昌烈대위)는 내대 작전계획에 따라 제2, 제3중대가 東에서 西로 저습(低濕)한 목표지역을 공격하는 동안, 西편 Trung Son마을(1)을 거쳐 그 마을 東쪽에서 지역차단 임무를 수행중, 10.10에 세차례에 걸쳐 東쪽에 있는 敵으로부터 포사격을 받았다. 여기에서 중대는 105mm포와 항공기를 요청, 이를 제압 박멸한 다음, 17.20에는 108高地 南쪽으로 이동하여 여기에 중대 C P를 설정하게 되었다.

제2중대(장, 金 榮甲대위)는 제3중대와 같이 공격대형을 형성하고, 그 右일선 중대로서 09.55에 목표(51)에 진격하고 저지대인 Dong Xuan 마을을 탐색하고, 다음 목표인(52)로

진격하기 시작하였다.

17.00에 전방에서 진출중이던 소대는, 중대병력으로 추산되는 敵과 불시에 조우하여 치열한 교전이 전개되므로써, 중대는 모든 화력을 집중케 한 다음, 유리한 지형지물을 이용하면서 공격을 감행하였다.

그러나 이와같은 我軍 공격에도 불구하고, 敵은 견고하게 구축된 자동화기진지를 방패삼아 악착같은 저항을 그치지 않았다.

전투추세가 이렇게 되자, 대대는 17.35에 목표(31)을 탐색중이던 제3중대를 제2중대와 합세케하여 압도적인 병력으로 이를 격멸키로 결심하고 재차의 공격을 감행하였으므로 敵은 비로소 四方으로 분산 퇴각하기 시작하였고, 이어 18.35에 제2,제3중대가 목표(52)에 진출하게 됨으로서 상황은 일단 종료되었다.

중대는 이날 1시간 30분에 걸친 이 전투에서 敵 사살 57명, 추정사살 7명, 소총 4정을 노획하는 전과를 올렸다 그러나 我軍의 피해도 적지 않아, 文東鎭하사, 田瑜昌상병, 李相福, 魚演熙, 禹性根, 金成達일병, 史潤寬이병이 전사하고, 그 밖에 15명이 敵의 총탄에 다쳤으나 이번 전투가 얼마나 격렬하였는가를 이것으로 능히 짐작할 수 있으리라

제3중대(장, 文 守長대위)는 배속된 美 LVT소대와 같이 저지대를 따라, 이날 목표(51)을 공격할 계획이었으나 크게 믿고 있던 LVT가 저지대인 웅덩이에 빠져 기동이 곤란하였기 때문에, 이 계획은 내대에 의해 취소 되기에 이르렀다. 여기에서 중대는 내대의 左일선중대가 되어 09.55에 목표(31)을 공격케 되었다.

이렇게 하여 14.40에 이르러, 중대는 지역을 탐색중에, 2개소대로 추산되는 敵과 조우하여 약 30분에 걸쳐 심한 전투가 벌어졌는데 이때 敵은 자동화기와 유탄 등으로 은폐된 유리한 지형에서 我軍의 전진을 저지하였다. 여기에서 제2소대를 우회시켜, 중대는 3면에서 敵을 포위 강타하고, 퇴각하는 敵을추적끝에, 확인, 사살 16, 추정사살 5명의 전과를 올리는 반면, 我軍은 金甲星이병이 전사하고, 중경상자 5명의 고귀한 인명피해도 있었다.

중대는 이어 17.35에 대대명령으로 제2중대를 증원하고, 18.55에 제2중대와 합세하였다가 20.45에 제2중대와 같이 Dong Xuan 마을에서 밤을 보냈다.

또한 제2,3중대와는 별도로 제1내대에 배속되어, 작전중인 제7중대(장, 張 義洋대위)는 1개소대를 숙영지에 주간 매복시키고, 07.05부터 Chau Me 마을(1)을 전날에 이어 탐색하였으나 별다른 상황은 없었다.

2. 제5대대 (장, 李 華出중령)는 전날 이어 제25, 제26중대로 하여금, Batangan半島 일대지역에 대한, 조심스러운 탐색전을 계속케하는 동안, 폭염 아래에서 식수의 부족으로 간혹 구덩이에 고인 더러운 물로 갈증을 이겨내는 고역을 치르면서 싸우지 않을 수 없었다.

제25중대(장, 朴 魯哲대위)는 이날 07.50부터 목표(91)을 탐색하고, 이어 10.48에 동굴속에 숨어 있는 V.C용의자 6명을 체포하였다

제26중대(장, 池 舜夏대위)는 목표(101)을 향해 출발하여 진격중, 08.30에 마을 南쪽에서 동굴을 발견하여 이를 탐색한 결과, 그 속에서 60mm박격포탄 4발을 노획할 수 있었다. 그 뒤에 중대는 목표(101) 지역에 진출하고 마을 구석구석을 탐색하게 되었는데, 16.05에 숨어 있는 敵 3명을 사살하고 이들이 소지하고 있던 60mm박격포탄 6발과 방망이 수류탄 3발, 그리고 M1 실탄 기타 장구 다수를 노획하였으나, 11.44 에 "부비트랩"으로 인해 崔振國이병이 전신에 파편상을 입어 장렬한 최후를 마쳤다.

그 뒤 16.55에 이르러 추진 보급중이던 友軍 "헬리콥터"가 敵의 대공사격으로 목표지역에 불시착하였기 때문에, 敵情이 심한 지역이라 그대로 방관할 수 없어 제1소대(장, 鄭 光珍중위)로 하여금 이를 직접 호위케하였다.

중대 (一)는 그 뒤에 제1소대를 남긴채 목표 지역을 탐색하여, 또한 V.C용의자 10명을 체포하는 전과를 올렸다.

한편 제25 제26중대와는 달리, An ky 해안지대를 탐색하고 있던 제27중대(장, 宋 在新대위)는 제2소대(장, 金 政一소위)로 南西지역을, 그리고 제3소대로서 (112) 지역을, 정밀탐색케하여 목표(101) 지역에서 V.C용의자 3명을 얻었으며, 본부중대는 이날도 역시 An Hai 마을을 탐색하는 한편, 마을 우물로 부터 대대 C P까지 식수를 나르는 작업도 겸하여 담당하였다.

9월 13일(D+8)

1. 제1대대(장, 金 明煥중령)제1중대(장, 尹 昌烈대위)는 西쪽 목표(11)로 08 55에 진격하여 차단임무를 수행하는 동안, 제2중대(장, 金 榮甲대위)와 제3중대(장, 文 守長대위)는 Dong Xuan 마을(3)을 중심으로 지역 탐색임무를 담당하였다.

즉 제2중대는 09 30 에 부대행동을 개시하고, 목표(51)을 탐색하였으나 상황없이 17.30에 이날의 전투를 종료하였고, 제3중대는 07.05에 기지를 출발, Chau Me Dong江 西岸을

거쳐 11.20에 목표 (A)를 공격하였다.

이 때에 중대는 敵 1개 소대와 접전하게 되었으나 별다른 전과는 거두지 못하였으며, 西쪽 작은 섬으로 부터 유탄과 소총 사격을 받아 즉시 포사격으로 이를 박멸하고, 17.30에 제2중대와 같이 야간 급편방어 진지를 편성하였다.

한편 배속된 제7중대(장, 張 義平대위)는 어제와 같이 목표(71)에서 탐색과 지역차단 임무를 수행하였는데 별다른 사항은 없었다.

2. 제5대대(장, 李 鎭出중령)제25중대(장, 朴 炳哲대위)는 D+7일의 목표였던(91)을 재탐색중, 이날 10.25에 중대 C P에 敵 박격포탄이 집중되어 한때 위험스러운 고비가 있었으나, 민첩한 중대 활동으로 피해는 전무하였다.

이날 특기할만한 것은, 중대가 17.30에 목표(91) 南쪽에서 거대한 동굴(길이 800m)을 발견하고 이것을 탐색하여 敵 8명을 사살하고 폭약과 수류탄, 그리고 M 1 실탄 다수를 노획한 사실이다.

제26중대(장, 池 舜夏대위) 역시 전날의 목표(101)을 탐색하였는데 14.20에는 "부비트랩"1개를 제거하였다.

제27중대(장, 宋 在新대위)는 An ky 마을 西쪽에 있는 목표(111) 지역에서 탐색기동중, 자동화기 등으로 저항하는 敵과 교전끝에 2명을 사살하고 4명을 포로로 하였으며, 자동소총 1정과 소총 1정, 그리고 수류탄 1개와 실탄다수를 노획하는 전과를 올렸으나 我軍에게도 2명의 부상자가 있었다.

9월 14일(D+9)

1. 제1대대(장, 金 明煥중령)는 이날 美해병대에서 지원하는 LVT를 배속받아, Dong An, Dong Xuan의 저지대 南쪽 해안을 탐색하였는데, 제1중대만은 전날과 같이 西쪽지역에서 차단임무를 수행케함으로써 여단작전을 돕게하였다.

즉 제1중대(장, 尹 昌烈대위)는 지정된 목표(11)인 Phu My 마을(2)에 07.15에 진격하고, 제2, 제3중대의 공격에 서로 호응하면서 차단임무를 수행하였는데, 중대는 이러한 임무를 수행하다가 10.15에 이르러 江건너 南쪽 200m 지점에서 암약중인 V.C 6명을 발견하고, 그 즉시 사격으로 4명을 사살하는 전과를 거두었다.

제2중대(장, 金 榮甲대위)는 대대의 주공으로 높과 저지대를 기동하는데 필요한 LVT 1개소대와 서로 협동하면서 진격하기 위하여, 07.04에 기동을 시작하고 09.00에 Dong

An 마을 道路 南쪽 600m거리인 해안가에서 서로 만나, 중대는 LVT 5대에 분승하고 제3중대의 엄호를 받으며 江변 일대를 東쪽에서 西쪽으로 우렁찬 기동소리를 내면서 기개도 당당히 공격을 시작하였다.

10.30 에 중대는 Dong Xuan 마을(1)의 작은 섬에 상륙하고, 탐색활동을 전개하다가 동굴 하나를 발견하였는데, 그 속에 숨어 있던 敵 2명을 사살하고 무난히 1명을 체포하는 전과를 거두었다.

이어서 중대는 계속 보병이 기동할 수 없는 다른 지역을 공격하러 하였으나, 때마침 LVT가 늪지에 빠졌기 때문에 일부 병력을 남겨놓고 이를 보호경계토록 하였으며, 나머지 병력은 北쪽 해안에 상륙하여 계속 보병만이 탐색전을 벌인결과, 17.45에 비밀동굴을 또하나 발견하고 敵 사살 2명과 그 밖에 수류탄, 탄띠 등을 노획하였다.

제3중대(장, 文 等長대위)는 제2중대의 공격을 엄호하면서 江변일대를 탐색하는 활동

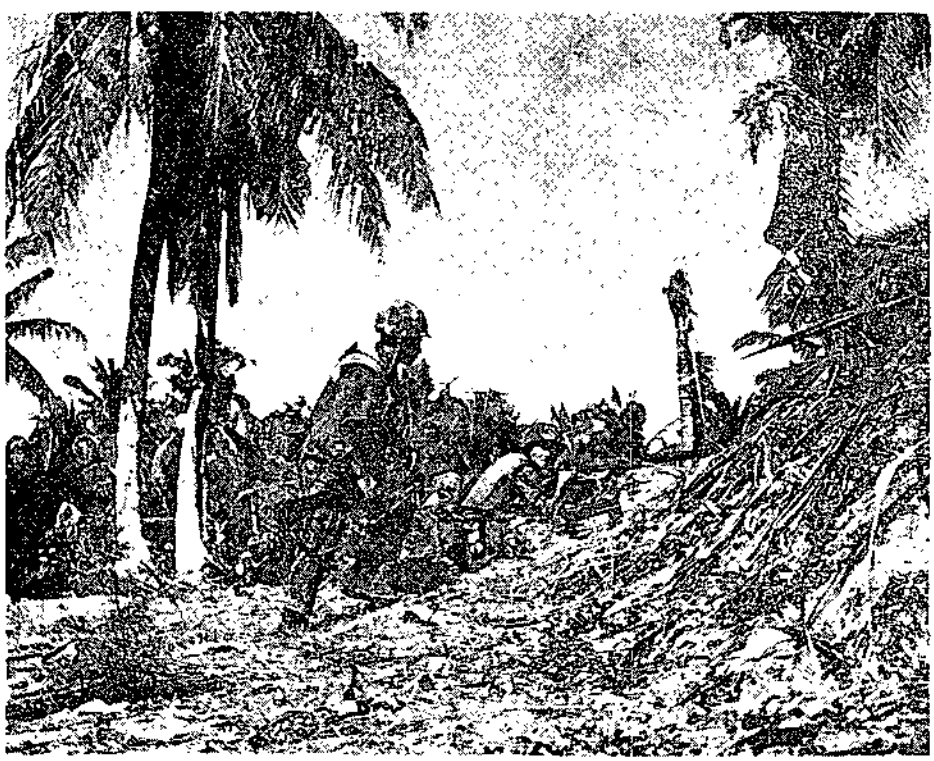

<敵의 은거지를 향하여 돌격 전진하는 제5대대 용사들>

을 벌여, 11.20 에 "부비트랩" 1개를 제거하고, 17.45에는 제2중대와 같이 LVT소대를 엄

호하면서 Dong Xuan 마을(1) 근처에서 밤을 맞이하여 야간전투에 임하게 되었다.

또한 제1대대에 배속되어 합동으로 전투중인 제7중대(장, 張 義平대위)는, 이날도 역시 적정이 심한 목표(71)을 향하여 06.55 부터 진격을 시작하여, 목표지역일대를 탐색하였는데 여기에서 중대는 11.15에 이르러 "부비트랩"1개를 발견, 제거하였다.

이어서 중대는 15.30에 목표지역에서 일단 탐색활동을 끝마치고, Chau Me 마을(1)西쪽에 중대(一)규모의 야간매복을 실시하였다.

2. 제5대대(장, 李 準出대위)의 제25중대와 제26중대는 각기 목표(91), (101) 일대에 대한, 수색 및 탐색전을 벌였는데, 제25중대(장, 朴 盛哲대위)는 09.05에 동굴하나를 발견, 탐색하고 그 안에서 용의자 3명과 실탄 등을 노획하였고, 제26중대(장, 池 鍾夏대위)는 13.30에 V.C 2명을 발견하여 추적끝에 이들이 유기한 장구 몇점을 노획할 수 있었다.

또한 제27중대(장, 宋 在新대위)는 이날 주로 배속되었던 LVT를 제1대대에 인계하기 위한 활동을 벌여, 제1대대 지역까지 이를 무사히 호송하였으며, 10.35부터는 美해군의 노력으로 해상에 도피하였던 漁船과 여기에 타고 있던 피난민들을 유도하여 赤色해안으로 상륙시키므로써, 중대는 이들을 정중히 수용소로 안내하여 이들의 식생활과 후생문제를 도왔다.

9월 15일(D+10)

1. 제1대대(장, 金 明煥중령)는 각중대로 하여금, 오전 중 각 기지내에서 휴식을 취하게 하고 별다른 활동은 하지 않았는데, 다만 대대의 西쪽에서 차단 임무를 수행하고 있던 제1중대와 제2중대의 임무를 교대케 하였다. 대대의 이와같은 조치에 따라 이날 제1중대(장, 尹 昌烈대위)는, 15.25에 목표(51)을 통과하고 17.40 에 Dong An 마을 근처에 도착하여 제2중대가 담당하였던 LVT경계 임무를 인수하여 수행하였고, 제2중대(장, 金 榮甲대위)는, 15.55에 임무를 교대하여 (51)을 통과, 대대전방 CP 남쪽 1km 지점으로 이동하였다.

제3중대(장, 文 奇長대위)는 전일에 이어, 계속 LVT의 적정 경계를 수행하면서, 한편으로 Dong Xuan 마을(2)에서 야간방어를 실시하였으며, 배속된 제7중대(장, 張 義平대위) 역시 이날은 관측업무만을 수행하다가, 야간에는 Chau Me 마을(2) 해안에서 소대규모의 매복대를 운용하였으나 적정은 없었다.

2. 제5대대(장, 李 華出대위)는 제25중대와 제26중대로 하여금, 목표 (가) (나) 지역에 대한 탐색전을 벌이게 하였는데, 제25중대(장, 朴 魯哲대위)는 목표(가)에 진입하다가 敵의 자동화기와 유탄공격을 받았으며, 13.10에는 동굴을 발견하고 탐색하다가 또한 敵의 저격을 받았다

제26중대(장, 池 舜夏대위)는 07.00부터 부여된 목표 (나)를 탐색하기 위해, 행동을 벌였으나 별다른 일은 없었다. 그리고 江건너에서 활동중인 제27중대(장, 宋在新대위)는 피난민 수용소 경비를 수행하는 가운데, 어린이들과 같이 어울려, 전화(戰禍)에 떨고 있는 동심을 달래는 한편, 피난민들의 편의를 도왔다.

또한 본부중대는 수요가 증가된 식수(食水)를 An Hai마을(1) 우물로부터 CP로 운반하기 위한 작업을 실시하다가, 이날 17.00에 갑자기 나타난 V C 9명을 교전 끝에 사살하고, 자동소총 1정과 방망이 수류탄 등을 노획하는 전과를 거두었다.

9월 16일(D+11)

1. 제1대대(장, 金 明煥중령)는 전일과 같이 제2중대(장, 金 榮태대위)가 西쪽 목표(11)을 09.55에 탐색하는 동안, 제1중대(장, 尹 昌烈대위)는 08.20에 목표(51)을 탐색하였고, 제3중대(장, 文 奇長대위)는 목표(31) 탐색과 배속된 LVT를 보호하기 위한 경비활동을 하였으며, 배속된 제7중대는 또한 목표(71)을 탐색하기 위해 07 20부터 행동을 시작하고, 16.00에는 東쪽 10高地로 이동하여 야간전투에 대비 하였다

대대는 이날 탐색활동에서 敵으로부터 1차의 저격을 받았고, 7명의 敵을 사살하는 전과를 얻었다.

2. 제5대대(장, 李 華出대위)제25중대(장, 朴魯哲대위)는 대대명령으로 Chau Me Dong 江 수문(水門)근처인 20高地로 이동하기 위하여 東쪽 해안선을 따라 이동하고, 13.10에 일단, 대대 C P에 도착, 휴식을 취한 연후, 18.00에 새로운 진지를 점령하고 방어진지를 구축하였다 한편 제26중대(장, 池 舜夏대위)는 전날과 같이 목표 (나) 지역을 탐색하였는데, 여기에서 10.30에 중대는 V.C용의자 19명을 체포하는 것을 비롯하여, 14.20에는 敵 5명을 사살하는 전과를 얻었다

제27중대(장, 宋 在新대위)는 (라) 지역일대를 세밀하게 탐색하고 15.30에 기지로 복귀하였다.

9월 17일(D+12)

1. 제1대대(장, 金 明煥중령)는 지난 9월 10일부터 시작한 제2단계 작전의 마지막 날인 이날도, Cho Moi江과 Chau Me Dong江으로 둘러싸인 저지대(低地帶)의 탐색전을 계속하였다.

제1중대(장, 尹 昌烈대위)와 제3중대(장, 文 守長대위)는 각기 목표(51)과 목표(31)을 거쳐 西쪽 Con Chieu마을(1)을 공격할 계획밑에, 제1중대는 07.20부터 목표(51)을 재탐색하기 시작하였으며, 제3중대는 같은 시간에 목표(31)에 진입, 이를 점령하였다. 그런데 이날 제1중대가 공격한 (51) 지역은 이미 수차례에 걸쳐 탐색을 실시한 지역임에도 불구하고, 중대는 여기서 심한 적정에 부닥치게 되었다.

즉 제1중대의 제3소대(장, 金 石雄중위) 제2분대는, 목표(51) 지역내에서 갑자기 나타난 敵으로 부터 거의 포위되어 상황은 몹시 위급하게 되었으나, 중대장의 적절한 반격소대의 재빠른 전투가입으로 我軍을 포위한 敵은, 전의를 잃고 四方으로 흩어졌기 때문에 이 위기에서 제2분대를 무사히 구해낼 수가 있었다.

제2중대(장, 金 榮甲대위)는 이날도 제1중대와 제3중대의 공격을 西쪽에서 엄호하고, 차단업무를 수행하기 위해 07.20에 행동을 시작하여, 목표(11)에 진격한 다음, 이로부터 지역 탐색과 차단임무를 수행하였으나 별다른 상황은 없었다.

또한 제3중대(장, 文 守長대위)는 목표 (31)을 탐색중, 2회에 걸쳐 유탄사격을 받아 중



<전방 중대장에게 작전지시를 하는 金煥대대장>

대는 제1중대와 협동하여 즉각적인 반격을 가해, 敵사살 11명과 "칼빈" 1정, AK 소총 2정 및 AR, 1정을 노획하는 전과를 얻었으나, 我軍도 이 전투에서 제1중대 제3소대 제2분대장 薛 仁浩하사와 金 八石일병이 장렬하게 전사하였다.

그후 제1 제3중대는, 숲을 이용하여 물러나는 敵들과의 접촉을 유지하였으나, 나중에는 항공폭격으로 이들 敵을 제압하고, 17.10에 제1중대와 제3중대는 같이 Con Chieu마을(1)부근에 방어진을 치고 밤을 보냈으며, 제7중대(장, 張 義平대위)는 목표(71)에 대한 재탐색전을 전개하였다.

2. 제5대대(장, 李 華出중령)제25중대(장, 朴 魯哲대위)는 전날, 새로이 점령한 20高地 南쪽 해안일대에 敵이 설치하였을지도 모르는 "부비트랩"을 제거하기 위하여, 이날의 목표(91)을 07.00부터 탐색하기 시작하였다.

중대는 이 탐색전에서 07.15에 105mm 불발탄으로 만든 "부비트랩"4개, 그리고 11.50에는 60mm 박격포탄으로 만든 "부비트랩"6개, 도합 10개의 "부비트랩"을 모두 제거하는 큰 성과를 얻었다.

또 제26중대(장, 池 舜夏대위)는 이날 越南인 첩자(諜者)의 안내로 Batangan半島 北단高地帶를 살폈으며 제27중대(장, 宋 在新대위)는 제1소대(장, 李 喜權소위)를 목표(111), 제2소대(장, 金 政一소위)를 목표(112)를 탐색케하는 한편, 제3소대(장, 宋 道男소위)를 제1대대의 공격을 강건너 편에서 엄호토록 하였는데 접적은 없었다.

(다) 제3단계 작전

9월 18일(D+13)

9월 17일로서 대대 중강으로 하여금, 강구(江口) 일대의 저습지에 대한, 탐색전이 된 제2단계 작전을 마친 해병여단은, 제3단계로 Batangan半島지역일대에 대한 본격적인 탐색전을 실시키로 되었으며, 이에따라 제1대대 全 병력을 제5대내 지역으로 이동 배치하고 제5대대의 1개대대 병력으로는 곤란하였던 지역 탐색을 우세한 병력으로 샅샅이 뒤지기로 하였다.

1. 제1대대(장, 金明煥중령)의 제1중대와 제3중대는 08.20부터 행동을 개시하여, Chau Me Dong江상의 제방과 수문(水門)을 09.40에 통과 새로운 지역으로 이동하기 위해 기동하다가, 敵의 최류탄과 유탄공격을 받았으나 별일없이 14.00에 제1중대는 半島 돌출부 중앙지대인 38高地를 지나 15.50에 半島 北端의 Chau Thuan 마을(1) 南쪽 高地에 진입하

였고 제3중대는 이보다 앞서 38高地에 도달, 야간방어 진지를 구축하였다.

또한 제2중대와 제7중대는 이날, 대대(一)의 수문(水門) 통과를 엄호하는 활동을 전개하였는데, 제2중대는 08.55에 차단진지 (B)에 도달하고 제1중대와 제3중대의 부대이동을 엄호한 다음, (B)지역 西北쪽에 진지를 점령하였으며 제7중대는 07.00에 행동을 시작, 제25중대기지 北쪽 수문근방에서 제1 제3중대의 수문통과를 엄호하였다.

2. 제5대대(장, 李 華出중령)제25중대(장, 朴 魯哲대위)는 이날 제1대대 병력이 제25 및 제26중대가 담당하는 제5대대지역으로 전진(轉進)함에 따라, 병력의 부족을 느껴온 제27중대지역에 대대지시로 제3소대(장, 金 衡鎭중위)를 10.20를 기해 배속하였다. 이보다 앞서, 중대는 07.30에 제1소대(장, 盧 仁根소위)를 중대 기지가 있는 高地 山麓에 배치하여 제1대대의 기동을 엄호하였고, 제2소대(장, 朴 雄來소위)만은 목표(91)을 08.00부터 14.20까지 탐색케 하였으니, 중대는 이날 각 소대별로 분리되어 제각기 활동한 셈이 되었다.

대대의 제26중대는 제1대대가 전진함에 따라, 새로운 목표(101)을 탐색하고, 14.30에 36高地에 진지를 편성하였고 제27중대(장, 宋 在新대위)는 제25중대의 제3소대(장, 金 衡鎭중위)를 배속받아 여단방침에 따라, 지역내에 설치된 피난민 수용소를 경비하게하고 11.45에 중대는 목표(111)의 야자림(椰子林) 지역을 탐색하였다.

9월 19일(D+14)(상황도 제15호 참조)

1. 제1대대(장, 金 明煥중령)는 어제 Batangan 半島 돌출부로 이동, 半島지역내의 敵을 제5대대와 같이 합세하여 포위망을 압축하는 한편, 지역일대에 대한 정밀탐색과 퇴로차단등 역할을 담당하고 제3단계 여단작전의 시발점을 장식하였다.

제1중대(장, 尹 昌烈대위)는 08.10에 목표(11)을 정밀탐색하기 위하여 행동을 개시하고 08.55에 목표지역에 도달, 탐색전을 전개한 중대는 10.50에 도망치는 敵 2명을 사살하였다.

제2중대(장, 金 榮甲대위)는 어제 선정한 위치에서 수문(水門)이 있는 제방을 타고 西쪽에서 東쪽 Batangan 半島 쪽으로 이동하는 敵을 막기 위해 아침부터 병력을 제방근처에 배치하고 차단임무를 수행하였다

제3중대(장, 文 守長대위)는 08.35에 목표(35)를 탐색하다가 비밀동굴을 발견하게 되자 먼저 이 속에 숨어 있을 敵에게 투항 권고를 여러차례 실시하였다. 그러나 이와 같은 투항 권고에도 불응하고 탐색조에게 저항하는 敵 2명을 하는 수 없이 사살하고 탄띠 1개, 판초

상황도 제15호 9월 19일~21일 전투경과

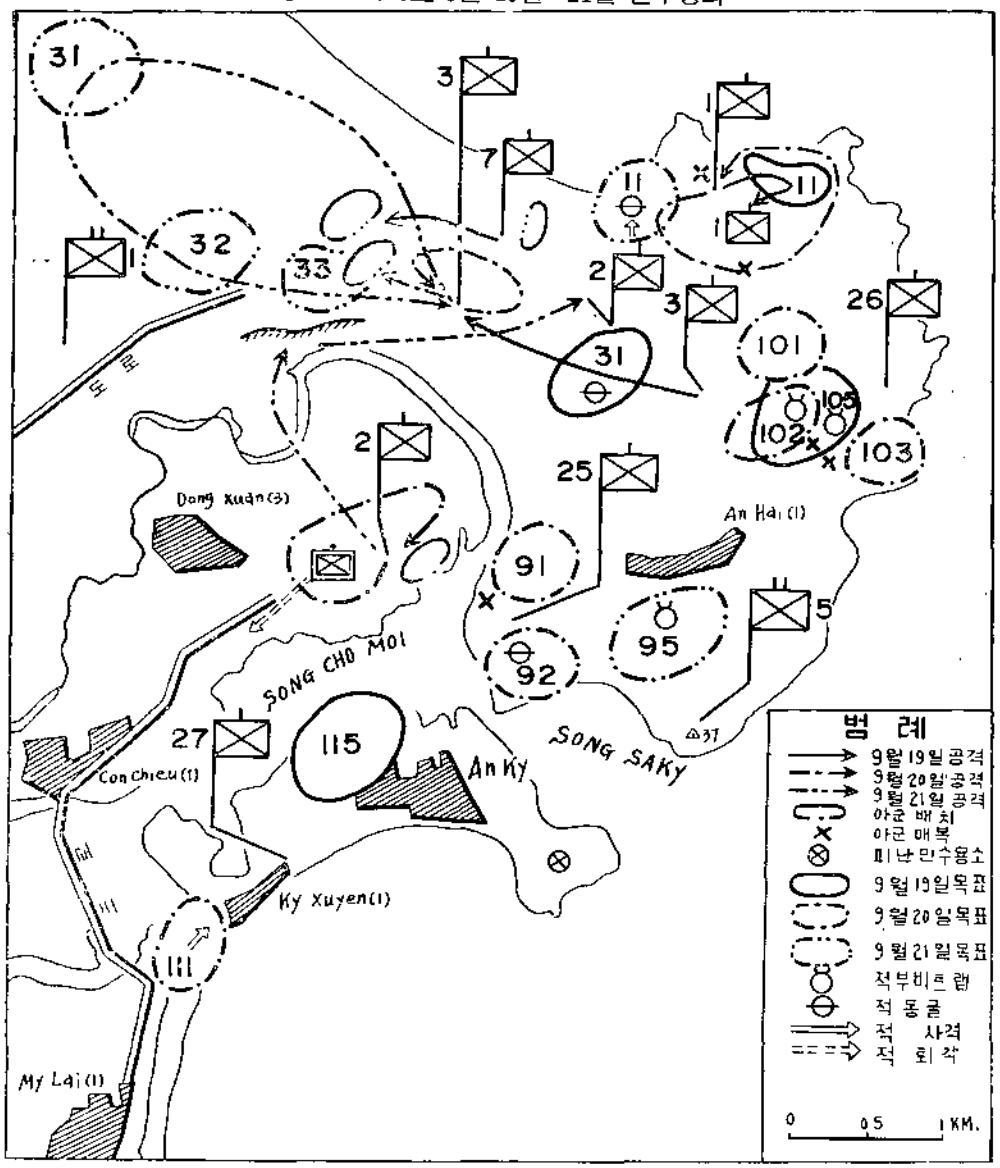

우의 1착, 탄창, 의약품 등을 노획하는 전과를 얻었고, 14. 10부터는 西쪽 高地帶에 병력을 배치하여 Batangan 半島에서 我軍의 탐색전에 쫓겨 北쪽으로 도주하는 敵의 퇴로를 막았다.

제7중대(장, 張 義平대위)는 1개소대의 매복대를 北쪽지대에 배치하여 타 지역으로부터 Batangan 半島로 침입하려는 敵에 대비케 하였다

2 제5대대(장, 李 華出중령) 제25중대(장, 朴 魯哲대위)는, 이날 새로 점령한 20高地의 중대진지를 보강하기 위해 하루종일 진지구축 작업을 실시하고, 한편으로는 수문(水門)근방

에 1개분대의 매복대를 배치하여 半島에서 江건너 西쪽으로 이동하는 敵을 감시하였다.

한편 제26중대(장, 池 舜夏대위)는 새로운 목표(105)에 대한 탐색전을 전개하였는데 중대는 이 탐색에서 07.55에 105mm 포탄으로 된 "부비트랩" 2개를 제거하였고, 15.00부터는 1개분대의 매복내를 목표(105) 南단에 배치하여 敵을 견제케 하였다.

또한 제27중대는 목표(115)를 제1, 제2소대로 하여금 탐색케 하고, 제3소대(장, 宋 道男소위)는 西쪽 Ky Xuyen마을 (1)에서 장애물 설치 공사를 실시하였는데 소대는 08.55에 공사도중에 西쪽 지역으로부터 敵의 사격을 받았으나, 즉각적인 조치로 敵을 용이하게 물리칠 수가 있었다.

9월 20일(D+15)

1. 제1대대(장, 金 命燮중령)는 제2중대(장, 金 榮甲대위)를 Chau Me Dong江 건너 지역에 배치하여 敵의 半島쪽으로의 이동을 봉쇄케 하고, 제3중대(장, 文 守長대위)와 제7중대(장, 張 義平대위)로 하여금 半島 北쪽 통로를 차단 봉쇄케하는 활동을 벌이는 가운데 제1중대(장, 尹 昌烈대위)만은 半島 北쪽에 새로이 설치한 기지를 중심으로 탐색전과 진지공사를 실시케 하였다.

즉 제1중대(장, 尹 昌烈대위)는 오전중 진지작업을 끝마치고 14.00에 중대기지를 중심으로 지역일대를 탐색하고 야간에는 매복대를 2개소에 배치하였으며 제2중대(장, 金 榮甲대위)는 08.40부터 탐색전을 벌여 08.55에 이르러 Dong Xuan마을 (3) 근처에서 1개분대 가량의 병력과 교전하여 敵을 모조리 격퇴할 수가 있었다.

또 제3중대(장, 文 守長대위)는 어제 점령한 진지주위를 탐색하고 09.30에 1개 소대의 매복대를 기지 西쪽 800m 지역에 배치하고 敵의 동정을 살피게 하였으며 제7중대(장, 張 義平대위) 역시 제3중대와 거의 같이 半島로 통하는 좁은 지대에 배치되어 敵의 이동을 막았다.

2. 제5대대(장, 李 華出중령) 제1대대가 半島로 통하는 통로상의 차단과, 지역내에 있는 敵을 東쪽으로 압축하는 동안 3개중대로서 半島 내륙일대와 An ky해안 일대의 평정을 위해 지역 탐색전을 벌였다.

제25중대(장, 朴 鍾哲대위)는 이날 07.25부터 목표(91) (92)를 탐색하였는데 이날, 중대는 08.30에 敵 동굴하나를 발견하고 이를 탐색한 결과 동굴 안에서 경유 1드람, 인계철선 등을 노획하였다.

제26중대(장, 池 舜夏대위)는 목표(101), (102), (103)을 연이어 탐색하고 11.40에 기지로 돌아가 19.30부터 해안근처에 분대규모의 매복대를 배치하고 敵의 준동을 살폈다.

또 제27중대(장, 宋 在新대위)는 어제 敵으로부터 저격을 받은 지역인 목표(111) 지역일대에 대한 탐색을 실시하였다.

9월 21일(D+16)

1. 제1대대는 이날 半島 北쪽으로 통하는 일련의 목표들에 대한 공격 탐색전을 감행하였다.

제1중대(장, 尹 昌烈대위)는 09.00 목표(11)에 진출하여 지역탐색전을 벌였는데 09.15에 南쪽으로 부터 소총 사격 40여발을 받는 등 敵의 저항에 부닥쳤으나, 그럼에도 불구하고 중대는 11.50에 동굴 하나를 발견하여, 이를 탐색하고 敵 1명을 사살하는 한편, 수류탄 등을 노획하고 15.50에 기지로 돌아 갔다.

제2중대(장, 金 榮甲대위)는 제3중대가 벌인 탐색전을 도와, 지역을 차단하고 엄호하기 위하여 08.50에 어제의 기지를 떠나 北上기동하였으며, 10.50에 차단지점에 진출한 중대는 여기서 소정의 임무를 수행하고 15.15에 제1중대기자 西南方 1km지점에서 급편방어진지를 편성하여 야간전투에 대비하였다.

또 제3중대(장, 文 奇長대위)는 이날, 대대의 주공부대로서 16.10에 행동을 개시하여 西北쪽으로 진출하고, 이 지역에서 제2, 7중대의 엄호를 받으며 東南쪽 半島쪽을 향하여 목표(31)에서 목표(33)을 향해 공격탐색하고, 14.45에 어제의 기지로 복귀하였다. 중대가 벌인 이탐색전에서 중대는 1개의 敵 "부비트랩"이 폭파되어, 1명이 부상을 입은 자가 발생한 인명피해가 있었다.

한편, 제7중대(장, 張 義平대위)는 전술한바와 같이 제3중대의 탐색전을 엄호하고, 지역을 차단하기 위해 1개소대를 09.20부터 16.15사이에 제2중대 東쪽에 배치하였으며, 야간에는 Chau Me 마을(2) 南쪽지대 2개소에 각각 1개소대의 매복대를 배치하고 敵에 대한 섬멸을 기도하였다.

2. 제5대대(장, 李 華出중령)는 전일과 동일하게 지역탐색에 주력하였는데, 제25중대(장, 朴 魯哲대위)는 C P 동쪽 목표(95)를 탐색하고, 제26중대(장, 池 舜夏대위)는 목표(102)였던 목표(105) 지역을 살폈다.

그런데 이날 제25중대는 목표 지역에서 08.25에 105mm 포탄으로 된 "부비트랩" 1개를 제거하였으며, 제26중대는 07.30 "부비트랩" 1개와 위장된 敵의 동굴을 발견하고 방독

상황도 제16호 9월 22일~23일 전투경과

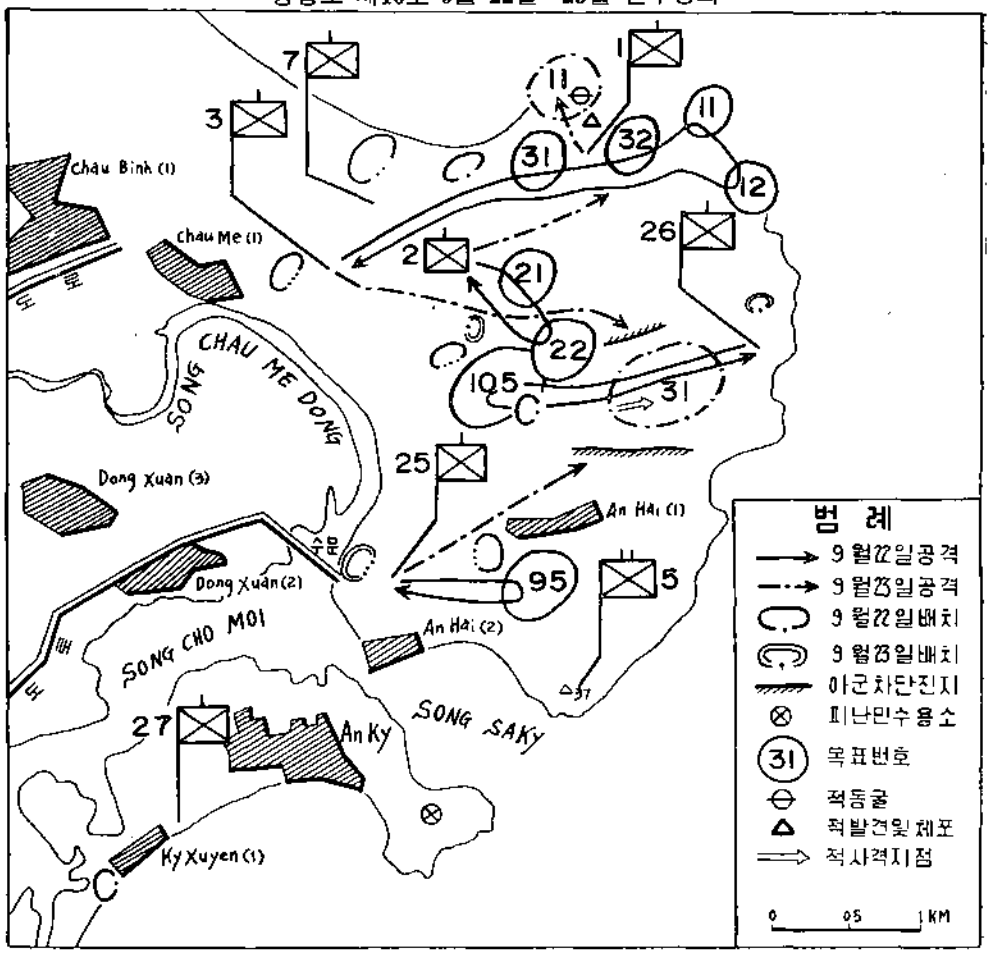

면 2개, 우의 1착, 야전삽 1개, TNT, 폭약등을 노획하는 전과를 얻었다.

9월 22일(D+17)(상황도 제16호 참조)

1. 제1대대(장, 金 明煥중령) 제1중대(장, 尹 昌烈대위)는 07.55부터 Batangan 東北端 목표(11)과 목표(12)를 탐색하고, 12.00에 기지로 돌아가 2중으로 半島지역을 봉쇄하기 위해 13.00부터 西쪽으로 부대를 이동하다가 敵 "부비트랩"이 폭발하여 2명의 부상자가 발생하는 피해를 입고, 14.00에 Chau thuan 마을(1) 西쪽 20高地에 소대급 병력을 매복 배치하는 활동을 벌였다.

제2중대(장, 金 榮甲대위)는 이날 목표(21), (22)를 탐색하고 기지로 돌아가 야간에는 西쪽 道路변에 소대병력을 배치, 敵을 포착코자 노력하였다.

한편, 제3중대(장, 文 守長대위)는 새로이 정한, 목표(31), (32)를 거쳐 12.15에 진지에

복귀하고 야간에는 다른 중대들과 같이 소대 병력의 매복대를 北쪽해안에 배치하였다.

제7중대(장, 張 義平대위)는 주간에는 北쪽해안에 소대규모의 병력을 매복시켜 敵의 동태를 살피게 하고, 야간에는 제3중대와 같이 소대병력을 매복시는 활동이 있었다.

2. 제5대대(장, 李 華出중령)는 제25중대와 제26중대는 전날과 같이 半島내에 지정된 목표(95)와 (105)에 대한 탐색전을 끝마치고, 그 다음 각 중대별로 소대규모의 매복대를 편성하여 야간에 敵 이동을 견제하고 동정을 살피게 하였다.

즉 제25중대는 어제의 목표(95) 지역에 대해 항공폭격을 가한후 목표에 진입하고, 이곳 저곳을 수색하였으나 敵情은 발견할 수가 없었으며, 제26중대는 08.00에 목표(105)를 탐색하고 18.00에 귀대하면서 1개 분대를 목표지역내에 매복시켰고, 제27중대 역시 주간경계와 야간매복을 실시하고 敵情을 살폈다.

9월 23일(D+18)

1. 제1대대(장, 金 明煥중령)의 제1중대(장, 尹 昌烈대위)는 07.30에 행동을 개시하고 목표(11)인 해안 돌출부 암석지대를 탐색하다가 09.35에 동굴 하나를 발견하여, 그 입구에서 "부비트랩" 2개를 제거한 다음, 동굴안을 탐색한 결과 방탄복 1착, 철모 1개, 배낭 1개, 소화기실탄 150발, 방독면 1개, 판초 1착, 의약품 다수를 노획하였다.

이어 중대는 14.30에 관측병으로 추측되는 敵 2명을 발견하여 저격으로 이를 사살하는 전과를 올리고 15.05에 야간방어 진지로 돌아갔다.

제2중대(장, 金 榮甲대위)는 09.25부터 14.40까지 부근 일대지역에 대한 탐색을 실시하고 밤에는 매복대를 배치하여 敵 야간 이동에 대처하였다.

제3중대(장, 文 守長대위)는 이날 제5대대의 제25중대와 제26중대의 합동작전을 돕기위해 半島 중앙으로 진출하여, 16.15에 지역 차단임무를 마치고 16.15에 중대위치로 복귀하였다.

한편, 배속부대인 제7중대(장, 張 義平대위)는 종전대로 半島 北쪽에서 半島로 통하는 통로를 봉쇄하는 작전활동을 하였으며, 야간에는 어제와 같은 지역에 소대 규모의 병력을 매복시켜 敵 활동을 박멸 근절하기에 노력케 하였다.

2. 제5대대(장, 李 華出중령)는 제1대대가 半島 北쪽지역의 탐색으로 半島 南쪽으로 敵을 압축하는 동안, 제26중대로 하여금 목표(31)을 공격케 하고 제25중대로서는 제3중대와 같은 임무로서 그 南쪽지역을 차단케하는 임무를 부여하여 대대전투를 전개하게 하였다.

즉 이날 제25중대(장, 朴 魯哲대위)는 08.30에 목표(31) 南쪽일대에 병력을 배치하여

제26중대가 목표를 탐색하는 동안, 지역 차단임무를 수행하고 17.20부터는 기지 北쪽 통로상에 1개소대의 매복대를 배치하였다.

또한 제26중대(장, 池 舜夏대위)는 제1대대 제3중대와 제25중대가 목표(31) 南北에서 지역차단하고 엄호하는 동안, 목표(31)에 진격하고 지역일대를 탐색하다가 10.25에 西쪽에서 敵으로부터 40여발의 소총 사격을 받게 되었으나 중대는 즉시 이를 반격하여 그 중 3명의 敵을 사살하는 한편, M 1정과 수류탄 3발, 그리고 실탄 20여발을 노획하는 전과를 거두고 15.50에 기지에 돌아가 17.20부터는 기지 北쪽 200m지점에 1개 분대를 매복시켜 야간 탐색활동을 전개하였다.

제27중대(장, 宋 在新대위)는 대대본부와는 여전히 江을 사이에 두고 분리된채, An ky마을 근처와 우거진 야자수림 일대를 수색하는 일로써 하루를 보냈는데, 이날 활동에 중대는 아무런 敵情을 발견할 수가 없었다.

9월 24일(D+19)(상황도 제17호 참조)

1. 제1대대(장, 金 明煥중령)는 이날 어제와 같은 요령으로 제5대대가 Batangan 반도 내륙지역의 탐색을 실시하는 동안, 北쪽해안의 마을들을 탐색하며 아울러 半島에 이르는 지역일대를 차단하는 임무를 수행하였다.

제1중대(장, 尹 昌烈대위)는 설정된 이날의 목표(11)에 진격하여 탐색하였고, 제2중대(장, 金 榮甲대위)는 목표(21)을 제3중대(장, 文 守長대위)는 (가) 지역을 탐색하고, 제7중대(장, 張 義平대위)는 北쪽해안지역 차단임무를 각각 수행하였으나 접적은 없으며, 대대는 다만 제1중대 목표지역에서 "부비트랩" 1개를 제거하였다.

2. 제5대대(장, 李 華出중령) 제55중대는 이날 An Hai 마을(1)을 탐색하고 제26중대는 東쪽해안 내륙의 목표(106)과 (105)를 종일 탐색하고, 밤에는 각 중대가 공히 야간매복활동을 강화하여 밤에만 움직일지 모르는 敵에게 대비하였다.

또한 제27중대는 이날, 목표(115) 지역을 중점적으로 탐색하였으나 역시 敵情은 없었다.

9월 25일(D+20)

1. 제1대대(장, 金 明煥중령) 제1중대(장, 尹 昌烈대위)는 전날과 같이 목표(11)을 점령하고 탐색하던 중, 이날 10.30에 "부비트랩" 2개를 제거하는 성과를 거두고 16.15에 목표지역을 출발, 16.45에 기지에 돌아갔으며, 제2중대(장, 金 榮甲대위)는 제1중대보다

먼저 지정된 목표(21)을 탐색하고 이후 제1중대의 탐색을 엄호하였다.

제3중대(장, 文 守長대위)는 이날, 대대의 예비대가 되어 부대정비와 휴식을 취하였으며, 제7중대(장, 張 義平대위)는 07.20에 西쪽역에 설치된 목표(71)을 탐색하고, 이어 07.35에 목표(72)에 진격하다가 08.00에 "부비트랩" 1개를 제거하는 등 활동이 있었다.

이어서 16.00에 기지에 돌아간 중대는 배복활동을 전개하여, 점차로 저항이 약화되어 가는 敵情에도 방심하지 않고 탐색활동을 강화하여 경계을 소홀히 하지 않았다.

2. 제5대대(장, 李 華出중령)의 제25중대(장, 朴 魯哲대위)는 Batangan 半島내의 敵 준동을 뿌리채 뽑기 위해, 이날도 쉬지 않고 07.00부터 목표(96)을 탐색하였다. 09.00에

상황도 제17호 9월 24일~26일 전투경과

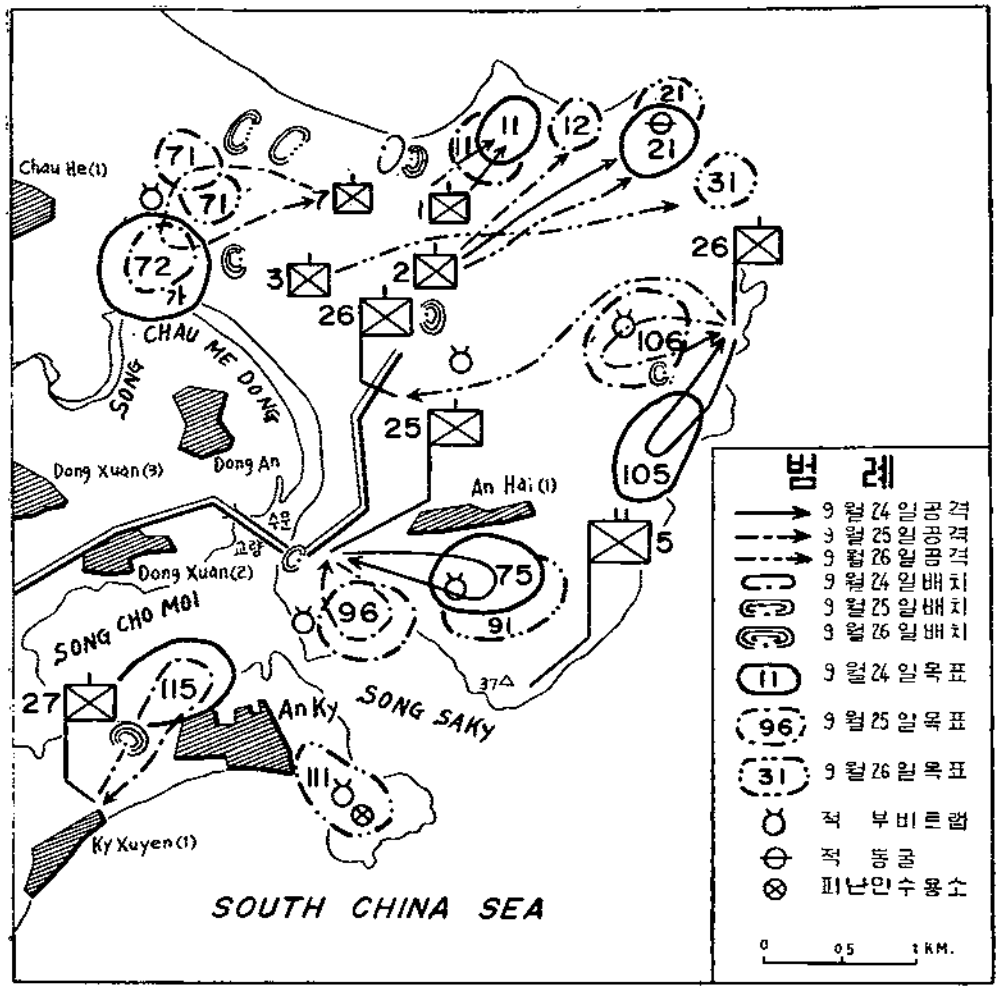

중대는 해안 가까운 지점에서 "부비트랩" 3개를 제거하였으며, 야간에는 수문(水門) 근처에 매복대를 배치하여 敵에 대비 하였다.

제26중대(장, 池 舜夏대위)는 07.10에 목표(106)을 정밀 탐색하기 위해 출발하고, 08.10에 목표지역에서 60mm 박격포탄 "부비트랩"을 제거하였으며, 야간은 역시 매복대를 편성, 배치하였고 또 제27중대는 목표(115)를 적정없이 탐색하고 15.30에 중대위치로 복귀하였다.

9월 26일(D+21)

1. 제1대대(장, 金 明煥중령)의 제1중대(장, 尹昌烈대위)는 이날 제3중대와 임무를 교대하여 대대예비대로서 1개 분대의 주간 매복대를 설치하는 활동을 벌였다.

제2중대(장, 金 榮甲대위)는 어제와 거의 같은 지역인 목표(21)을 탐색하였는데, 중대는 08.55에 敵의 비밀 동굴 하나를 발견하여 동굴안을 탐색하다가 저항하는 敵 2명을 교전끝에 사살하는 한편, M I 1정과 기타 실탄다수를 노획하고 16.35에 중대 위치로 복귀하였다

한편 제3중대(장, 文 守長대위)는 東쪽 3km 거리에 있는 목표(31)을 09.15부터 15.45까지 탐색하고 16.40에 귀대하였으며, 제7중대(장, 張 義平대위)는 08.30부터 13.00까지 西쪽에 있는 목표(71)을 탐색후, 기지로 복귀하여 야간에는 1개 소대 규모의 병력을 매복시켜 敵의 이동을 저지 섬멸코자 하였다

2. 제5대대(장, 李 華出중령)의 제25중대(장, 朴 魯哲대위)는 07.00에 목표(91)을 탐색차 출발하고 09.10에 목표지역에 이른 중대는 여기에서 "부비트랩" 1개를 제거하는 성과를 거두고 16.00에 귀대하였다.

또 제26중대(장, 池 舜夏대위)는 중대진지를 西쪽지역으로 옮기기 위해 출발하고 07.50에 통제점 ①을 통과하고 08.40에 통제점 ②를 통과하였다.

중대는 기동하다가 08.45에 통제점 ② 西쪽에서 수류탄으로 된 "부비트랩" 1개를 제거하였으며 이어 신진지에 도착하여 진지작업을 서둘렀다.

한편 제27중대(장, 宋 在新대위)는 이날 07.00부터 피난민수용소 西쪽 마을지역인 목표(111)을 탐색하다가 105mm 포탄으로 된 "부비트랩"을 발견하고 용감하게 이것을 제거하다가 잘못으로 폭발하는 사고가 발생하여, 朴淳終, 姜秉允, 金世九 세 상병이 장렬한 전사를 하여 중대원의 가슴을 아프게 하였는데, 그 후에도 중대는 야간매복대를 배치하여 敵情 탐색활동을 게을리하지 않았다.

9월 27일(D+22)(상황도 "제18호" 참조)

1. 제1대대(장, 金明煥중령)의 제2중대가 예비대대의 임무를 수행하는 동안, 제1중대는 이날 01 10에 敵의 저격을 받았으나 피해없이 敵을 물리치고, 09.10에 목표(11)에 진격하여 탐색중, 09.40에 목표 지역내에서 105mm "부비트랩" 2개를 발견하고 이를 무난히 제거하였고, 13.50에는 西쪽지역에서 V.C 관측병 5명을 발견하여 이를 1개 소대로서 포위공격하여 사살 6명, AR 1정, MI 1정, 수류탄 16개 등 다수의 장구를 노획하는 전과를 올렸다. 뒤이어 15.45에 기지로 복귀한 중대는 소대규모의 매복대를 北쪽해안에 배치하여 敵의 이동을 살폈다.

또 제3중대(장, 文守長대위)는 08.45, 목표(31)에 진출하여 14.50에 탐색을 완료하고 기지로 돌아오다가, 15.10에 敵의 지뢰를 밟아 불운하게도 3명이 몽시에 부상을 입어 후송된 일이 있었다

한편 제7중대는 北쪽 해안지대에 주간병력을 매복시켜 접적을 기다렸으나 敵은 발견할 수가 없었다.

2 제5대대(장, 李華出중령)의 제25중대(장, 朴魯哲대위)는 이날 지역탐색을 위하여 목표(가)로 08.00에 진출하고 목표지역내에서 연결된 "부비트랩" 3개를 제거하였고, 13.30에는 西쪽지역 동굴 앞에서 밥을 지어 먹고 있는 V.C 3명을 발견하여, 추적끝에 1명을 사로 잡았으며 나머지 2명은 사살하였다. 또한 피난민수용소(避難民收容所)에 있는 제25중대(장, 朴 魯哲대위)의 1개 소대는 목표 (다)를 탐색하였다.

제26중대(장, 池 舜夏대위)는 부대이동 직후였기 때문에 공세적인 전투행동을 중단하고 전날과 같이 진지작업을 계속 실시하였고, 제27중대(장, 宋 在新대위)는 제3소대(장, 宋 道男소위)로 하여금 목표 (나)를 탐색케하였다.

소대는 이 탐색에서 13.45에 1개의 "부비트랩"을 제거하고 그로부터 2시간 후, 중대기지로 복귀완료 하였다.

중대는 밤이되자 3개의 야간매복대를 설치하였으나, 다음날 아침까지 접적은 없었다.

9월 28(D+23)

1. 제1대대(장, 金明煥중령) 제3중대를 예비대로 하고 제1.2중대를 공격탐색 제대로서 목표(가)에 대한 탐색을 실시케하였다. 제1중대(장, 尹昌烈대위)는 이날 07.30에 1개 분대를 전날 매복한 지점에 배치하고 제5대대의 제26중대가 西南쪽을 차단하는 가운데 제2중대와 병행하여 목표 (가)를 공격 탐색하고 이들은 접적 없이 16.55에 기지에 복귀

상황도 제18호 9월27일~29일 전투경과

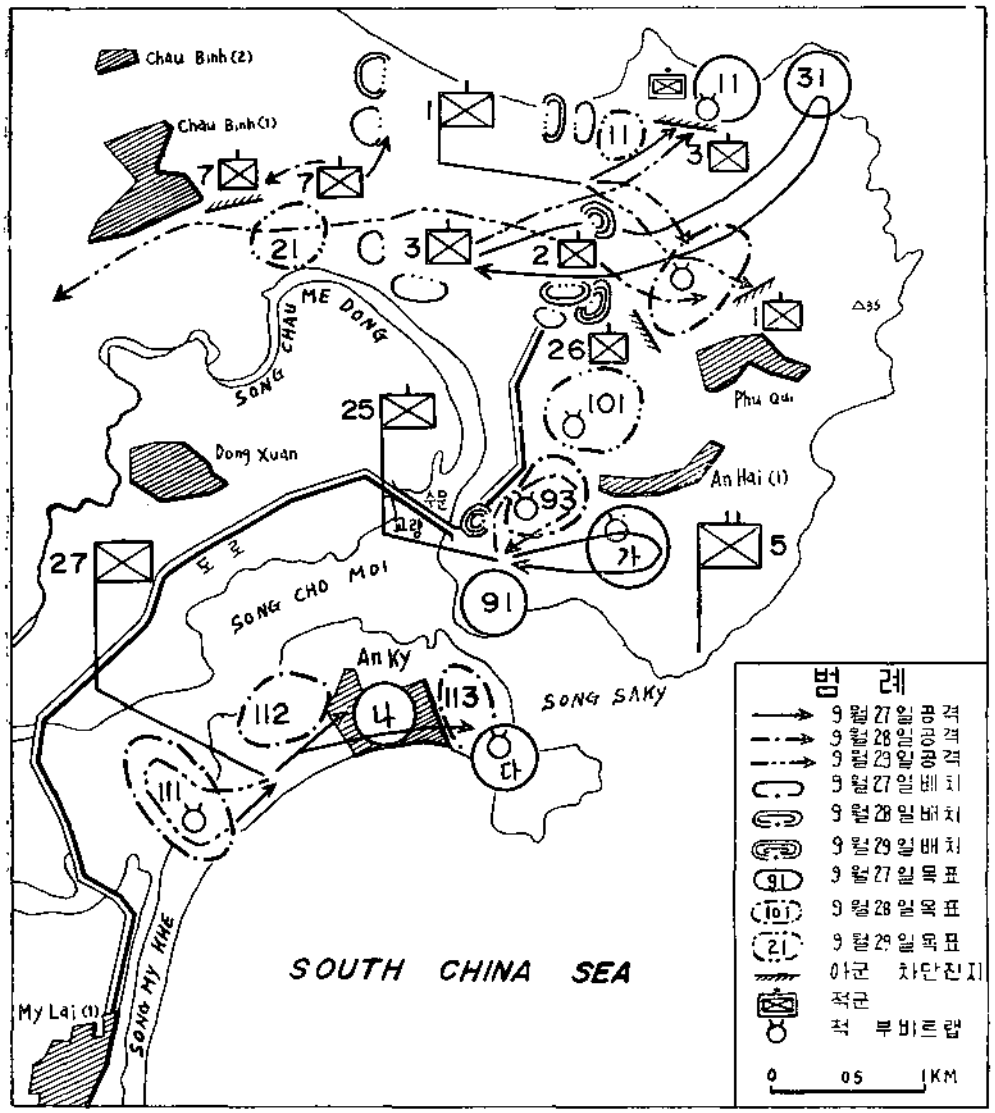

하였는데 이날 밤도, 중대는 1개 소대의 매복대를 주간매복지점에 배치하고 敵의 지역내에서의 탈출을 저지하기에 힘을 기우렸다.

제2중대는 09.30에 행동을 개시하고 제1중대와 병행하여 제26중대가 지역을 차단하고 엄호하는 가운데 목표 (가)를 10.20에 진입하여 탐색하다가, 14.00에 비밀동굴 하나를 발견하고 동굴내에서 탐색조는 敵과의 수류탄 투척전을 벌여, 敵 4명을 사살하고 M I 2정, 대검 1개를 노획하였으며 이어 16.45 기지에 복귀한 중대는 1개소대의 매복대를 배치하

는 야간 활동을 전개하였다.

한편 제7중대는 주간에는 Batangan 半島에 이르는 北쪽 통로상에서 차단 임무를 수행하고 야간에는 타 중대와 같이 매복대를 배치하는 야간 활동을 하였다.

2. 제5대대(장, 李 華出대위)의 제25중대(장, 朴 魯哲대위)는 08.00에 지역탐색차 목표(93)으로 출발하고 09.30에는 LVT의 통로를 개척하다가 105mm포탄 "부비트랩" 하나가 폭발하여 가까이에 있던 員 중위외 3명이 부상을 입었다.

중대는 그 후 2개의 "부비트랩"을 제거하는 등, 성과를 거두고, 14.05에는 지역에서 도주하는 敵 1명을 하는 수 없이 사살하였다.

또한 제26중대(장, 池 爀夏대위)는 전술한 바와 같이 제1대대 작전을 도움기 위해 목표 (가)南쪽에 배치되었다가 제1 제2중대가 지역탐색을 마치므로써 기지로 복귀하였다.

제27중대는 부여된 목표(111), (112), (113)들을 소대별로 탐색하였는데 목표(112) 지역에서 "부비트랩" 3개를 제거하는 활동을 보였다.

9월 29일(D+24)(상황도 제19호참조)

제3단계작전 중의 그1단계(D+13~D+24) 작전이 종료되는 이날 敵의 퇴로와 진입로를 차단, 지역내의 정밀탐색을 위해 마지막 결전을 재촉하였는데, 이날 오랫동안 龍火작전에 참가하고 있던 제2중대가 본래의 중대전술기지로 복귀하고, 별도임무를 수행케된 것은 특기할 변동사항이라 하겠다.

1. 제1대대(장, 金 明煥중령) 제1중대(장, 尹 昌烈대위)는 1개소대를 계속적인 매복활동을 위해 北쪽 해안에 남긴 다음, 중대(一)는 10.05에 행동을 개시하여 10.30부터 14.05시까지 목표(11)을 탐색하였다.

14.50에 기지로 돌아온 중대는 1개 분대를 주간매복 지점에 배치, 매복케하였으며, 제2중대의 1번道路상 기지로의 복귀를 위한, 부대 이동을 엄호하기 위하여, 1개 소대는 아침 07.30에 차단지점에 진출하였다가 12.40에 기지로 돌아갔다.

제2중대(장, 金 榮用대위)는 여단계획에 따라 Batangan 半島에서의 모든 전투행위를 중지한 가운데 아침 06.00부터 기동준비를 착수, 제1대대의 제1중대, 제3중대, 제7중대와 제2대대 제5중대의 엄호를 받으며 목표(21)에서 계속(22), (23), (24), (51)을 거쳐 아무런 접적없이 13.40에 드디어 기지에 복귀할 수 있었다.

제3중대(장, 文 守長대위)는 07.05에 행동을 개시하고 제2중대의 부대 이동을 엄호하기 위하여 東쪽해안 가까이에 진입하였다가 임무수행후 14.45에 복귀하고, 야간에는 매복대

를 2개소에 배치하였다.

2. 제2대대(장, 金 寬鎭중령)의 제5중대(장, 盧 丕燮대위)는 제1대대 제2중대의 부대 이동을 돕기 위하여, 아침 06.00를 기해 제1대대에 배속되어 08.10에 제2중대의 기동로

상황도 제19호 제2중대 이동과 제5중대 엄호작전 (1967. 9. 29)

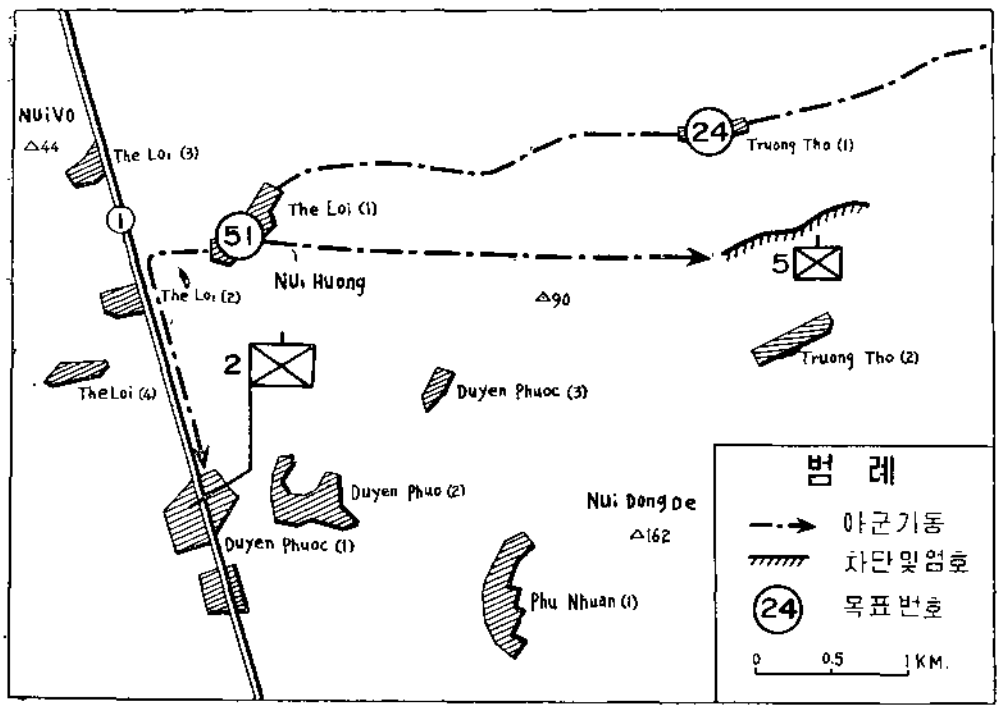

상의 목표(51)을 거쳐 09.55에 차단지점에 진입하고 제2중대를 엄호하고 13.55에 그 임무가 종료됨에 따라 제1대대 배속으로부터 해제되었다. (상황도 제19호 제5중대의 기동 참조)

또한 제7중대(장, 張 義平대위)는 역시 제2중대의 기동을 엄호하기 위하여 06.50에 차단지점 (가)에 진출하고 임무수행후 14.45에 기지로 복귀하였다.

3. 제5대대(장, 李 華出중령)는 종전과 변동없이 지역에 탐색을 위한, 활동을 벌렸는데 제25중대(장, 朴 魯哲대위)는 목표(91)을 07.30부터 탐색 개시하여, 15.10에 귀대하여 야간에는 역시 水門 근처에 매복대를 배치하여 敵의 탈출과 반도쪽으로의 이동을 막았다.

제26중대(장, 池 舜夏대위)는 07.30에 목표(101)을 탐색 개시하여 08.35에는 지역내에

서 105mm포탄으로 된 "부비트랩" 2개를 제거하는 개가를 올렸으나, 잠시후 106mm "부비트랩"이 폭발되어 2명이 전사하고, 3명의 부상자가 발생하였다.

또한 제27중대는 어제와같이 기지를 출발, 탐색하다가 16.30에 기지로 돌아갔다.

라. 작전후의 개황

이 龍火작전은 10월 30일까지 계속 알과된 작전이었지만 편의상 그의(1)과 (2)로 나누어 이 책에 다루게 되었다.

9월 30일 이후, Batangan 半島에서 작전중인 제1대대와 제5대대의 각 중대는 10월 10일까지 부대휴식과 정비를 실시하는 가운데, 10월 3일 제1대대 제1중대와 제26중대가 진지를 교대하였다.

제1대대의 작전부대인 제1중대, 제3중대, 그리고 배속된 제2대대의 제7중대는 계속 北쪽지역에서 반도쪽으로 잠입하려는 敵을 막아 北쪽지역을 차단, 연일 주야간 매복을 감행하였으며, 제5대대의 각 중대는 제27중대가 An ky해안에서 싸우고 있는 반면, 제25중대와 제26중대는 반도쪽에서 빗어나려는 敵, 그리고 Cho Mo江 水門을 타고 반도로 잠입하는 敵을 모조리 분쇄하기 위해, 지역 탐색과 매복대 활동을 계속 강화하였다.

이리하여 지역내 敵을 완전 섬멸하고 제5대대 각 중대 기지를 건설하려던 龍火작전은, 순조롭게 진행됨에 따라서 10월 30일 제1대대의 제1 제3중대, 그리고 배속된 제7중대는 각기 그들 본래의 전술기지로 복귀하고, 그 대신 제2대대 제5중대가 새로이 제5대대에 배속되었다.

§ 일 화(逸話)

◇ 文 守 長 대위의 책임감

제1대대 제3중대장 文守長대위는 龍火작전기간중 9월 7일 16:30에 敵이 매설한 "부비트랩"으로 고막파열과 척추를 다쳐, 중대지휘가 곤란하게 되었다.

그러나 文대위는 자신의 부상은 아랑곳 없이 전령에게 연락쪼지하는 내용의 글을 써 주면서 전령이 중대장을 대신, 대대와 각 소대에 무전연락하며 계속 부대를 지휘하기를 중단하지 않았다.

이 사실을 안, 대대장 金明煥중령은 즉시 후송에 응하라고 여러차례 종용하였지만 계속 지휘가 가능하다고 이에 응하지 않았다.

이리하여 중대를 지휘하기를 40일간이나 계속하다가 나중에는 눈이 보이지 않을 뿐 아니라 귀는 전혀 들리지 않아, 하는 수 없이 후송은 되었지만 文대위는 7일후, 다시 중대에 부임하고 지휘하게 되었다. 물론 완쾌된 것은 아니지만 중대원을 전투에 놓아두고 온, 불안감과 자책으로 응급치료만을 받고 복귀하여, 작전이 종료할 때까지 중대원과 생사고락을 같이 하였다.

◇ 上司의 安危를 앞세운 용사들

D+2일인 9월 7일 15.20 제5대대가 목표지역인 Batangan 반도에 공중으로 착륙한지 얼마 안되어 해병여단장 金然翔준장과 주월사 참모장 金宗鎬준장은 작전중인 제5대대 본부를 방문하였다.

두 준장이 "헬리콥터"에서 내린지, 약 10분 후 敵 81mm, 82mm 포탄 7~8발이 제5대대CP를 향해 날아와 아연실색하고 제각기 그 자리에 엎드려 대피하지 않을 수 없었다.

이때 본부 선임하사 金인수상사, 崔석훈상병, 손상기일병, 崔영곤 일병, 그리고 대대장 전령등 5명은 이 위험스러운 순간을 당해, 자신들의 안위는 조금도 돌보지 않고 우선 상사인 두 준장을 구하여야겠다는 생각에서 두분이 엎드린 몸위에 자기들의 몸을 덮쳐, 敵 포탄의 방패가 되었다. 다행히 敵 포탄은 모두 빗나가 두 준장은 물론 대원들도 모두 무사하였다.

이때 이 지경을 당한 金宗鎬준장은 자신이 엎드린 몸 위에 다시 엎드려 자기 몸을 감싸, 敵 포탄으로부터의 위험을 제거한 대원들의 인상적인 행동에 깊은 감명을 받아, 자신들의 안위(安危)보다 먼저, 상사(上司)의 안위를 생각하는 장한 장병을 가진 金然翔준장을 부러워하였고, 그 후 여러 차례 공개석상에서 이 사실을 발표하기도 하였다(제5대대 장, 李華出중령 증언).

구정물을 솔선 마셔 갈증 해소에 앞장

제5대대 항공함포 연락장교인 美 해병대의 PECON대위는 龍火작전 초기 제25중대와 같이 기동하고 있었다.

"헬리콥터" 사정으로 작전초기 일체의 물(水) 보급이 없었던 관계로 高地帶인 Batangan 반도에서 싸우는 제25중대와 대대본부는 이 물 때문에 큰 곤경을 당하였다.

물이 고인 습지라고는 찾을 길이 없고 게다가 날씨는 폭양이 내려쪼이는 무더운 날씨여서, 갈증을 느낀 대원들 가운데는 참다못해 피를 토하고 쓰러지는 사례가 발생하고, 더 이상의 기동은 잠을 못잔 사람이 저절로 눈이 감기는 것과 같이 한발자욱도 발을 움직일 수 없는 상태가 되었다.

이 때 포탄이 떨어져 생긴 웅덩이 하나를 발견하게 되어, 사막의 OASIS인양 모두 이곳에 몰리게 되었다.

그러나 "이제야 살았구나"하는 일루의 희망은 산산이 무너질 수 밖에 없었으니 그 곳에는 파리떼가 까맣게 뜨서 눈을 참아 뜰 수 없을 지경이었다. 생각이야 간절하건만 이와같은 물을 보고 나서는, 누구 하나 그 물을 마실 용기(勇氣)가 나지 않았다.

PECON대위는 한참동안 이 광경을 목격하고 나서 수통을 꺼내 파리떼를 쫓고 구정물을 담은 다음, 그 물을 마시는 것이었다. 그제서야 웅덩이에 몰렸던 대원들도 그 물을 따라서 마시기 시작하였다.

이 당시를 회상하여 대대장인 李華出중령(1971년 3월 17일 전사편찬위원회에서의 증언, 현재 대령)은 그 후 몸시도 대원들의 건강이 걱정되었지만 아무탈이 없었고 PECON대위의 그 때의 행동이 잊혀지지 않는다고 하였다.

세계 최강이라는 美 해병대 장교의 강지와 남이 하지 못하는 일을 앞장서서 타개한다는 사명감이 앞섰기 때문이겠지만 결국 PECON대위의 이

와같은 사소한 미거가 전대원의 결중을 해소시켜 활력을 소생케 한 것이다. (龍火작전(2) 참전지의 증언 참조)

◇ 최후를 각오한 信者의 담배

9월 8일 10.00에 제27중대 지역에 있는 포로심문반으로부터 대대장에게 무전이 왔다. 내용인즉 24.00부터 다음날 03.00 사이에 대대 C.P를 1개 연대 병력이 공격한다는 것을 심문한 포로로부터 입수하였다는 것이었다.

이때의 적정으로 보아 이와같은 가능성은 있었기 때문에 대대장은 깜짝 놀랐다. 여단장 金然翔준장은 옆에있는 제25중대를 불러 CP경비를 단단히 하라고 하였지만 캄캄한 밤중에 중대를 기동시킨다는것은 매우 위험스러운 일이었다.

대대장은 제1대대 제3중대 기지에 포진하고 있는 4문의 105mm포를 CP쪽을 향해 겨냥해 달라고 요청하고, 일체의 통화관제(統制)는 물론 숨소리마저 죽이고, 한시간내로 닥아올 운명을 기다리지 않을 수 없었다.

이때, 피우지 말라는 대대장의 엄명을 어기고 담배를 피우는자가 있었다.

대대장은 즉시 노한 음성으로 누구냐고 물었더니 姜大仁중위였다. 왜 담배를 피우냐고 하니까 姜중위는, 이제부터 敵 1개 연대가 우리 진지를 내습한다면 죽음을 각오하지 않을 수가 없어 이 세상을 하직하는 기념으로 평소 피우지 않던 담배를 피운다고 하였다.

姜중위는 독실한 기독교 신자(信者)로서 평소 금주, 금연(禁酒禁煙)이였으나, 죽는 마당에 남이하는 담배라도 피워보고 죽겠다는 본능이 되살아 난 것이었다.

그 후 敵 기습은 없어서 다행히 아무 방비가 없었던 작전초기의 대대 C P는 되살아 났고, 姜중위의 이야기는 다만 웃어 넘기는 이야기가 되었다. (1971년 3월 17일 李華出대령 증언)

◇ 중상을 입고도 "김치"를 찾은 대원

龍火작전중 秋夕선물로 서울신문사가 보내는 "김치" "고추장"이 보급 되어 전투중인 대원들의 사기를 크게 진작시켰다. 여기 담은 내용은 이 때의 이야기다.

Batangan 반도 한복판에서 전투중인 제5대대 본부에 고국에서 보내온 김치와 고추장 선물을 보낸다는 소식이 오후 4시에 무전으로 전달이 되었다.

제5대대 각 중대는 이 소식에 접하고 어찌나 반가운지 야단법석들이었다.

김치와 고추장을 실은, 1번 "헬리콥터"가 대대 C P에 착륙하자 마자 敵은 이 "헬리콥터"를 목표삼아 사격을 가한 관계로 온 신경을 김치와 고추장에만 쏟고 이를 인수하려던 대원 두 사람이 관통상을 입어 그 "헬리콥터"편에 응급 후송되는 신세가 된 것이다.

그러나 중상을 입어 후송되는 마당에도 내무의 "김치" "고추장"을 찾고 있더라는 것이다.

이 때 이 광경을 목격한 대대장 李華出중령은 떠나가는 "헬리콥터"를 다시 무전으로 착륙시켜 두 사람분의 "김치" "고추장" 깡통을 헬기속에 넣어 다시 띄워 보냈다.

(1971. 3. 17 李華出대령 증언)

§ 참전자의 증언

제1대대 작전장교 金 宗 起 소령

(1971년 5월 21일 국방부 진사편찬위원회에서 증언, 현재 중령)

용화작전은 여단장의 새로운 작전개념에 따라 최대의 기동력을 요하는 작전이었다. 다시 말해서 이리 저리 자리를 옮기며 敵을 교란하는 작전이어서 이 작전을 수행함에 있어서 제1대대는 대대장 이하 소장병이 무척 고생을 하였다.

작전기간중 2번씩이나 C P를 이동하였는데 CP가 있던 106高地에 106㎜를 거치하고 훤히 내려다 보이는 Ba'an gan반도지역에서 이동하는 敵을 향해 조준사격을 하고, 때로는 간접사격으로 재미를 보았다. 이 작전 역시 도보기동이 전부였고 "헬리콥터" 기동이란 반도지역에서 철수할 때 단한번 대대C P의 공수기동이 있었다.

제1중대 장병들은 이 당시 경미한 부상에는 후송을 하지 않은 것이 특징이여서 자기들 끼리 편통상 정도는 100만$짜리 부상이라고 부르고 있었다. 제1소대장 李秀漢 중위 역시 예외는 아니이서 다리에 심한 부상을 입고도 계속, 소대를 지휘하고 있었는데 이를 안, 중대항공연락장교가 후송"헬리콥터"를 요청한 까닭에 "헬리콥터"가 작전지역 상공에 떠, 포지원이 불가능하게 되었었다. 그러나 "헬리콥터"가 착륙하여 환자를 찾았으나 후송자는 나타나지 않았다. 이에 화가 난 대대 항공연락장교가 다시 캐묻자 李중위가 다쳤다는 것은 중대장은 밝히게 되었다.

李중위는 이때 국부(局部) 가까운 곳을 다쳤지만 敵을 섬멸하기 전에는 이곳을 빠져나갈 수 없다고 하면서 완강히 거부하여 "헬리콥터"는 그대로 돌아가지 않을 수 없었다.

그후 대대장과 나는 이에 진상을 알아보기 위해 "헬리콥터"로 가 보았더니 李 중위는 부상 때문에 자기를 찾아온 것을 짐작하고 어디엔가 숨어 버렸다. 잠시후 李秀漢중위를 찾은 나는 李중위의 멱살을 잡아 당겨 "헬리콥터"에 실려 후송하였다.

제1대대 제3중대장 文 守 長 대위

(1971년 3월 5일 10.00~15 40 해병대사령부 군수국에서 증언, 현재 소령)

Chu Lai작전지역 Batangan반도 西쪽 110高地에 중대 전술기지를 잡고, 작전중 37년 9월 5일 중대기지에서 1km떨어진 北쪽마을에 중대규모의 탐색을 실시하게 되었다.

이날 11.00, 마을 입구쯤에 전이 80m 정도의 동굴을 발견하고 이를 탐색한 결과, V C 용의자 16명을 체포하여 MIG에 넘겼다.

이곳에서 AK소총 2정, 칼빈 1정, 수류탄 16발, 실탄 700여발을 노획하고 철수중, 마을입구에서 南쪽 300m지점에 있는 10高地에 이르자 東쪽에서 수발의 저격을 敵으로부터 받았다.

이때 2개 소대는 이미 10高地를 통과하여 지나갔고 1개 소대는 중대본부 후미에 따라왔다.

敵의 사격으로 중대장인 나와 내 주위의 작전하사관, 통신병, 전령, 공병은 즉시 분산하여 저격이 날아온 쪽을 향해 반격사격을 가하고, 10m정도 이동하였을 때 10高地 東쪽 하단부에서 25LB 정도의 "부비트랩"이 폭발하여 나와 전령

은 부상을 입고 통신병과 공병은 현지에서 전사했다.

아마 통신병이 "부비트랩"을 밟은 것으로 판단된다.

나는 고막에 심한 충격을 받은 탓으로 부대지휘의 통신이 불가능 하였으나, 전령은 다행히 경상이어서 내가 글씨를 써서 전령에게 주니, 전령은 이를 받아 무전을 쳐서 대대와 각 소대에 연락하였다.

이 때, 대대에서는 대대장 金衡鎭중령이 직접 무전기를 잡고 후송할 것을 나에게 종용했으나, 나는 귀만 들리지 않을뿐이니 대원들의 사기를 위해서도 후송은 않겠다고 하였더니 대대장은 하는 수 없었던지 그대로 승인했다.

그리하여 중대를 지휘, 다음날 06 00부터 실시될 작전을 위해서 110高地하단에 야간 방어진지를 구축한 다음, 아침에 일어나니 눈도 잘 보이지 않고 귀는 영영 들리지가 않았지만, 위생병의 도움으로 부대를 계속 지휘하였다.

제5대대 제25중대 제3소대장 金 衡 鎭 중위

(67년 4월 21일 해병 제1사단 제3연대 군종실에서 증언, 현재 대위)

1967년 9월5일 09.00에 Batangan 半島 南方高地에 "헬리콥터" 3대에 분승한 우리 소대가 최초 착륙하여 곧37高地 일대의 탐색을 했으나, 敵의 저항은 전혀 없었고 우리를 눈여겨 보는 주민들만이 가끔 눈에 띄었다. 이날 탐색은 접전없이 끝났으나 19.00부터는 敵의 유탄이 소대에 떨어지고, 사방에서 敵의 소화기 저격이 시작되었다. 우리는 초긴장 상태에서 전투태세에 임했고, 공격해 오는 敵에 대해 언제라도 응사할 수 있는 준비를 갖추고 있었다.

야간에는 적점지형의 미숙지로 조용히 있다가 다음날 03 00, 분대장외 4명이 급수(給水) 때문에 37高地 北쪽 가까운 마을에 물을 길러 갔는데, 샘(井)주위에 싸리울타리가 있는 집에 주민이 살지않아 수상하게 여기었지만, 집내부를 살피기 위해 문을 열었더니 문에 장치한 敵의 105mm "부비트랩"이 폭발하여 대원3명이 중상을 입어 후송되었다.

여기에서 나는 함부로 행동 할 수 없는 지역임을 직감하였다.

10일 08.00부터 소중대가 37高地 北方800m지점 An Hai마을을 탐색하게되어 나는 후위 첨병소대로써 중대본부를 엄호하며 가동하는데 중앙에 가는 3소대 왼쪽에서 V.C의 저격탄이 날아왔다. 그럼에도 불구하고 우리소대는 중대본부를 훌륭히 엄호하여 무사히 마을입구까지 이르게 되었다.

그러자 다시 우리소대 후방, 숲많은 지역에서 수 미상의 V C으로부터 수발의 사격이 또 연속적으로 날아왔다.

우리는 즉시 항공폭격을 요청하여 이를 제압하고, 무사히 An Hai 마을(1)에 진입하고 남색하였으나 전과는 없었고, 항공폭격에 의한 파편에 我方 1명이 경상을 입었다.

9월 11일은 중대가 Chau Thuan마을 일대를 탐색하게 됐는데, 이때 이 지역 일대에서 활동하던 V.C귀순자 1명을 越南 MIG에서 인수를 받아 안내를 받으면서 동굴(길이 200 m, 폭 2~3m) 탐색전을 하게 되었다.

동굴입구는 1명이 겨우 들어갈 정도여서 용감한 대원 1명이 로프를 허리에 매고 대검 수류탄을 들고 들어갔는데, 이 대원이 들어가자마자 허리에 맨 로프가 당겨지면서 신호가 왔다.

급히 당기는 것은 敵발견 신호였다.

잠시후 대원은 밖으로 나왔는데 이 대원은 부상은 입지 않았지만 전신에 피투성이였다.

물어보니 동굴에 들어서자 V.C 감시자 3명이 동굴내부 입구에서 잠에 취해있어서 대검으로 전부 찔러 사살시켰는데 내부를 혼자서는 들어갈 수 없다는 것이다.

이야기를 주고받고있는 동안, 동굴탈출구를 통해서 도주하려던 V.C용의자 15명을 발견하고 이를 모두 체포하여 여단 MIG에 후송하였더니 V.C으로 판명됐다고 하였다.

그후 약 3시간 동안 들어갈 수 있는데까지 들어가서 이 동굴을 탐색한 결과, 수류탄 수십발과 탄창 실탄 1000여발, 월맹기 1매를 노획했고 무기는 발견할 수 없었다.

다음 날 Chau Thuan 마을(1)을 탐색하게 됐는데 우리 3소대는 제1 제2소대와 다른 목표를 단독 탐색하도록 되었다.

나는 이 탐색전만은 나의전력을 기우려 성공적으로 해보겠다는 마음에서 행동하기전에 소소대원이 분산된 상태에서 야전예배를 마치고 10.00에 행동하여 제1, 2분대 소대본부 제3분대 순으로 기동하도록하고, 제1분대장에게는 마을을 통과하면서 탐색하는 것은 위험하니, 뒷산 10高地 능선의 7부전도로 기동하면서 마을의 동정을 살피도록 지시했다.

그런데 제1분대장은 잘못 기동하여 3부 정도의 마을 대나무숲에서 200m정도거리를 두고 기동하다가 敵의 집중사격을 받았다.

이 때 나는 분대를 철수시키다가는 모두 피해를 입을 것만 같고 중대장에게 지원을 요청해야 기동거리가 멀고 대병력의 반격은 불가능해서 잠시 눈을 감고 있다가 곧 1개 분대를 지휘하여 반격, 1개 분대는 능선 8부에 올라가서 엄호 사격으로 제압하는 동안, 제1분대는 무사히 200m 후방 언덕을 두고 안전한 곳으로 1명의 피해자도 없이 빠져 나올 수 있었다.

그 후 마을탐색은 소대만의 힘으로는 불가능함을 느껴, 중대장의 지시를 따랐고 이 지시에 따라 이 날은 10高地 후방에서 정비를 하고 다음 날, 중대가 합동으로 탐색하였다.

제1대대 제3중대 제2소대장 金 稻 三 소위

(1967년 4월 21일 해병 제1상륙사단 제3연대 제6중대장실에서 증언, 현재 대위)

67년 9월 7일 중대기지 北쪽 110高地 북단 1km 지점에서 야간매복을 실시하게 되었다.

그 이유는 北쪽 Phu Nhieu 마을(4)에 V.C이 많다는 정보를 확인하기 위해서였다.

아침까지 움직이지 않고 있었으나 별다른 사항이 없어서 중대기지에 복귀해서 식사하고 09.00에 Phu Nhieu 마을(4)를 탐색차 출발하여, 나는 중대 첨병소대장으로 임무를 받아, 최초 이 마을을 탐색하고 중대본부 기동의 엄호를 받도록 됐었다.

우리 소대는 이 마을에서 접전이 없어, 계속 Phu Nhieu 마을(2)를 향해서 진출하라는 지시를 받아 행동하고 있을 때, 뒤따라오던 제1소대가 우리의 뒷쪽과 北쪽에서 V.C으로부터 사격을 받아 기동을 중지하고 교전상태에 있었다.

우리는 다시 뒷쪽을 향하여 사격으로서 제1소대를 엄호하고 있는데, 敵은 우선 관측되는 제1소대만을 향하여 사격을 하고 있었기에 나는 사격을 중단, 은밀히 기동하여 집근 공격을 감행하며 Phu Nhieu 마을(2) 앞에서 우리에게도 敵은 사격을 시작하였기 때문에, 우리는 일단 산개하여 탱자나무울타리와 뚝을 이용하여 敵에

게 응사하였다.

그런데 우리소대 첨병을 끌고 가던 소대 선임하사는 나보다 70m 전방에서 마을까지 들어갔기에 전방을 관측하니, 소대 선임하사관은 그대로 땅에 엎드려서 움직이지않아, 죽었나 하고 소리를 높여 불렀더니, 발을 움직여서 敵의 사격방향을 알려달라는 시늉을 하였다.

나는 왼쪽으로 기동포복해서 좀뒤로 나오라고 하자, 敵은 잠시 머리를 든 통신병을 향하여 집중 사격을 가했다.

나는 곧 엎드렸으나 양 어깨에 관통상을 입고 말았다.

통신병을 시켜 중대본부에 이 사실을 보고 하고, 중대장의 지시에 의거, 잠시 물러나려 하였으나 敵의 집중사격으로 인해, 지휘가 곤란하게 되었다.

그러는 사이 선임하사관이 포복하여 나 있는 데까지 와서 소대는 선임하사관이 임시 지휘하고 나는 용감한 대원의 도움으로 敵의 사격망을 뚫어 뒤로 나올 수 있었다.

제5소대 제27대대 제1소대 朴 鍾 洙 중사

(1969년 9월 15일 간행 해병 주보에서 발췌)

67년 9월 7일 부대 작전지시로 소대장 李壽樟 소위를 따라 야간매복을 나가게 되었다.

19.30, 출발시간 몇분을 앞두고 全 소대원을 집합시켜 소대장에게 집합보고를 하였다

매복지에 도착하자 각 분대별로 임무위치에 붙어 30분, 소대장으로부터 각 분대장 집합하라는 무전이 전해왔다.

소대장은 "전방 마을에서 신호의 불빛이 새어나오고 있다. 누가 정찰할 분대장이 없는가?" 말이 떨어지자, 나는 나도 모르게 "내가 가겠읍니다"하고 나섰다.

나는 1개조 4명을 데리고 불빛이 깜박이는 마을을 향해 전진해 갔다.

나와 생사를 같이하게 된 대원은 申虎植, 朴鍾哲, 黃熙善, 宋有天이었으며 무전기와 권총만이 우리의 무기였다. 우리가 약 300m 접근해가자 불빛은 사라지고 말았다.

마을입구에는 가게로 사용하던 빈집이 한채 있었다. 나는 이 집을 이용하여 하룻밤의 매복임무를 수행할 결심을 하고 대원들을 2명씩 배치시켰는데 1명은 자게하고 1명은 근무케하였다.

매복한지 1시간 30분이 경과했을 때 동쪽입구에서 V.C 2명이 15m 후방에 나타났다는 신호가 申 해병으로부터 온 것이다. 나는 재빨리 그쪽을 뚫어지게 살폈다. 2명의 V C이 사방을 두리번거리고 있으며 15m가량 떨어져 60여명의 敵이 지나가고 있는 것이었다.

여기에서 나는 처음으로 우리 앞에 지나가는 첨병인듯한 敵을 그대로 지나가게 하고 그 주력부대만을 공격하기로 한 것이다.

이윽고 10명정도가 우리 앞을 지날 무렵, 우리는 미리 준비한 일제사격을 가하였다.

그러나 뜻밖에도 敵은, 호르라기와 고함을 지르며 역습을 기도하는 것이 아닌가. 나는 무전으로 본대에 이러한 상황을 알리고 조명탄과 포지원을 요청하였다.

우리의 위치를 확인한 敵은 수류탄을 던지며 사격을 집중해 왔다. 접전 30분쯤 지났을 때 집안에서 엄호사격을 하던 대원이, 총이 고장이 났다면서 선임하사인 나를 향해 고함을 치고 있었다. 나는 당황하는 대원들을 격려하며 지원병력이 올때까지 실탄을 최소한 절약하라고 지시하고 상황보고를 계속하였다. 길고도 짧은 시간

敵과 접전한지 얼마간이 지났다.

후방에서 총소리가 나며, 소대장이 나를 부르지 않는가. 나는 반가움에 달려가 울음을 터뜨리고 말았다. 우리는 100여명의 敵과 단독으로 싸웠던 것이었으니 나의 첫 전투치고는 너무도 가혹하였다고나 할까.

제5대대 제26중대 제2소대 崔 鍾 相 상병

(68년 1월 19일 간행 해병 주보에서 발췌)

따탕탕! 약 50m전방, 우거진 숲에서 敵의 자동화기가 미친듯이 난무하고 있지 않은가. 보고와 함께 즉각 주위를 포위한 제1분대가 수류탄 투척과 함께 일제사격을 가한후, 들어가 보니 V.C 2명이 죽어 있지 않은가. 포위망을 좁이며 탐색해 나가는데 시커먼 동굴속에서 자동소총이 불을 뿜어대는 것이 아닌가. 몸을 움추려 바위뒤에 몸을 엄폐한 후. M79 유탄 발사기로 조준 일발을 쏘니 동굴옆에 맞아, 허사가 되었고 두번째 쏜 유탄이 동굴 속으로 들어가 폭발하니 V.C의 자동화기가 침묵을 지키지 않는가. 기세 백배한 소대가 일제 사격으로 제압하고 뛰어들어 가니, 거치(据置)시켜 놓은 자동화기 위에 두 놈이, 온 몸이 찢어진채 죽어 있었다.

산재한 동굴하나 하나씩 탐색 폭파하며 高地를 오르니 쥐새끼 같은 V.C들은 없고 버리고 간 무기만이 우리를 반기었다. 드디어 숙원이었던 36高地를 완전히 점령하였다.

이 전투는 영원히 잊지 못하리라.

제1대대 제1중대 제3소대 金 炳 珏 일병

(1969년 10월 13일 간행 해병주보에서 발췌)

우리가 중대 전술 기지를 출발, 목표(1)에 도달했을 때 벌써 따가운 햇살이 산등을 내려 쪼이고 있었다.

얼마쯤 지났을까 3조의 전방 경계병이 낮은 자세로 오는 것을 볼 수가 있었다. 경계병으로부터 전방 100m 지점에 1개 분대로 추측되는 敵이 나타났다는 것이다.

우리는 敵과 마주싸울 엄폐물을 찾았다. 마치 두더지마냥 놈들은 우리가 있는 줄도 모르고 서서히 전진해오고 있었다.

소대장님께서는 공격을 하면 我軍의 피해가 있을지도 모른다고 생각되었으리라. 팡팡팡하고 들판을 울리는 요란한 포소리, 포탄은 바로 V.C 뒤에 떨어졌다. 분산을 하면서 敵들이 엎드리는 것이 보였다.

이때 소대장님의 사격명령이 떨어졌다. M16의 사격소리와 일발필살의 신념은 한마음 이었다.

5분쯤 흘렀을까, 놈들이 보이지를 않는다.

놈들은 엄폐된 곳에 숨어 있었다.

소대장님은 특공대를 조직할 모양이었다. 분대장님께서 "제가 갔다 오겠읍니다"한다. 평소에 분대장님을 좋아하면 팃에 내가 따라가지 않을 수가 없었다.

우리는 수류탄을 쥐고 25m쯤 접근하자, 분대장님은 "야! 김일병, 단번에 해야돼!" 하면서 앞으로 10m쯤 기어갔다.

우리는 자세를 고쳐잡고 수류탄을 한꺼번에 던졌다.

숭리를 직감할 수 있었다. 그래서 확인하기 위하여 일어서려는 찰라, 敵의 수류탄이 떨어졌다. "엎드려라!" 분대장님의 고함소리였다. 홈

덩어리가 떨어지며 내동댕이쳐졌다. 눈을 떠보니 분대장님이 부상을 입었다. 나는 울고 싶었다.

한발 남은 수류탄을 재차 던졌다.

꽝! 터지는 폭음, 그 뒤는 다시 적막뿐이었다.

달려갔다. 갈갈이 찢긴 敵의 사지가 여기저기 흩어져 있었다.

햇살을 받아 번적이는 피묻은 敵의 시체는 4구였다.

§ 참전자의 약력

제5대대 장 李 華 出 중령

1951년 12월 30일 해병학교 제7기사후수생 수료
1953년 4월 16일 전투단 소대장(중위)
1955년 9월 10일 제2연대 5중대장(대위)
1961년 2월 15일 보급단 군수참모(소령)
1964년 9월 26일 참모학교 고급지휘반 수료(중령)
1966년 8월 21일 제3연대 제2대대장
1967년 8월 26일 제2여단 제5대대장
1967년 9월 20일 越南 엄성무공훈장
1967년 12월 7일 美 동성훈장
1968년 5월 20일 제2여단 특별보좌관
1968년 9월 15일 제2여단 인사참모
1968년 9월 15일 충무무공훈장

중포중대 장 吳 義 弼 소령

1953년 5월 23일 해병학교 제12기사후생 수료
1953년 6월 1일 전투단 박격포 소대장
1962년 5월 20일 제2연대 제6중대장(대위)
1966년 6월 11일 지휘참모대학 수료(소령)
1967년 8월 25일 제2여단 중포중대장
1968년 5월 20일 越南금성훈장

포병대대 제7중대장 朴 正 植 대위

1957년 7월 13일 해병학교 제24기사후생 수료
1959년 5월 25일 제11연대 제3대대 제9중대 관측장교
1961년 7월 25일 제11연대 제1대대 제3중대 전포대장
1963년 8월 18일 제11연대 제1대대 제3중대장(대위)
1966년 4월 1일 상륙전기지 민사참모
1967년 9월 20일 제2여단 포병대대 제7중대장
1968년 5월 7일 인헌무공훈장

2. 飛虎10號 作戰 (1967년 9월 11일부터 1967년 9월 16일까지)

가. 통제부대 및 참가부대 지휘관

我 軍

(1) 통제부대

首都사단 장 소장 鄭 淳 珉

(2) 참가부대

제 1 연대 장 대령 金 鳳 壽
제 1 대대 장 중령 金 烘 漢
제 1 중대 장 대위 片 將 圭
제 2 중대 장 대위 李 泰 圭
제 3 중대 장 대위 李 允 柱
제 2 대대 장 중령 朴 定 云
제 5 중대 장 대위 朴 宗 業
제 6 중대 장 대위 安 埰 雙
제 7 중대 장 대위 徐 光 英
제 3 대대 장 중령 吳 世 淵
제 9 중대 장 대위 金 基 文
제11중대 장 대위 李 漢 鍾
제12중대 장 대위 洪 思 千
포병제60대대 장 중령 李 寶 榮
포병제628대대 장 중령 朴 大 重

敵 軍

제18연대 제8대대 (289명) 장 대위 VAN OUY

나 작전전의 개황

연대는 「洪吉童 작전」기간 중에 기갑연대의 책임지역 일부를 인수하여 경계를 담당하게 되었으므로 敵은 연대의 능력이 미치지 못하는 취약한 틈을 타서 Phu Cat 山 일대에 침투한 敵을 섬멸 하기 위하여 「飛虎10호 작전」을 전개하였다. 8월 26일에 「洪吉童 작전」이 종결되고 9월 3일에 越南 정부통령 선거를 성공리에 끝내게 되자 敵은 선거방해 공작에 완전히 실패하고 그의 일부인 越盟軍 제18연대 예하 제8대대는 Phu Cat 山 일대로 침투하기 시작한 것이었다. 이리하여 9월 8일에 제1연대의 제7중대가 Ba山 東北方 3km 지점에서 越盟軍 제18연대 예하 제8대대의 제52중대 소속인 PIMTHAN을 포로로 한 결과 敵 제52중대는 9월 5일에 이미 Ba山으로 침투하였다는 사실을 확인

하게 되었으며 이어 단대호를 알 수 없는 敵 1개중대는 소대별로 거리를 유지하면서 역시 Ba Ili으로 침투하는 것을 목격하였다는 것이다. 그리고 그 뿐만이 아니라 제8대대의 주력은 Ba Ili에 은거중에 있으며 대대본부와 각중대의 정확한 위치는 알 수 없으나 敵 제52중대 지역으로부터 30~40분이면 갈 수 있는 거리에 도사리고 있다는 진술을 얻게 된 것이다. 또한 제7중대(장, 徐光英 대위)가 같은 지역에서 사로 잡은 敵 제18연대의 제8대대 예하 제51중대 소속인 V BANHOONG은 자백하기를 "제51중대는 Ba Ili 東北方 27km 지점에 있는 Mieu Ili에 은거하고 있다가 Ba Ili 西北方 1Km 지점으로 이동하고 대대본부 및 제52, 제53, 제54중대는 제51중대로부터 30분 정도의 이동거리내에 각각 위치하고 있다" 라는 것이었다. 그리고 이로부터 4일 뒤에는 我軍의 매복조와 탐색정찰조가 Ba Ili 일대에서 수차에 걸쳐 敵과 교전한 바도 있었고 또한 9월 5일에는 제5중대(장, 朴永業 대위)의 제1·제2소대가 Ba Ili 東北方 약 7km 지점에서 동굴을 탐색한 결과 소총과 공용화기를 각각 4정씩 노획한 사실도 있었다. 따라서 연대장 金鳳燦 대령은 이와 같은 모든 상황 등을 종합 분석하여 越盟軍 제18연대 예하 제8대대가 Phu Cat Ili 일대에서 준동하고 있다는 신념을 얻게 되어 이 작전을 단행키로 된 것이다. 그리고 연대장은 이 작전에 있어서 Phu Cat Ili을 5개 지역으로 구분하여 4단계로 나누어 9월 11일부터 26일까지 전개하기로 결정한 다음 예하 대대에 공격준비 명령을 내려 하달하여 전투준비에 만전을 기하도록 하였다. 병요지지(兵要地誌)적으로 대충 살펴 보건대 지역내의 高地群들은 Go Boi 평야를 통제할 수 있는 중요한 지형지물로서 我軍의 활동을 감제할 수 있으며 敵이 마을에 침투하여 약탈 행각(行脚)을 하였다가도 사불여의(事不如意)하면 재빨리 은신할 수 있는 유리한 조건을 제공하고 있었다.

다. 작전경과의 개요

(1) 작전계획

연대장 金鳳燦 대령은 이번 작전을 "가" "나" "다" "라" "마"의 5개 지역으로 구분하여 최초 제1단계는 Ba Ili을 중심으로 한 "가" "나" 지역에서 11월 11일부터 14일까지 실시하고 제1, 제2, 제3, 제4단계 작전은 상황진전에 따라 "다" "라" "마" 지역에서 축차적으로 敵을 포위 공격격키로 작전계획을 수립한 다음 9월 9일 13 00에 지휘관회의를 소집하여 공격명령을 직접 하달하였다. 이때에 연대장은 이 자리에서 강조하기를 "포병 및 항공 그리고 함포 등의 화력을 시기적절히 요청하여 효과적으로 사용할 것이며 "정글"로 인한 불리한 지형조건을 극복하여 반복 정밀탐색을 전개해서 지역내의 敵을 송두리채로 섬멸하라" 고 전제한다음 무선통신을 적절히 통제하여 부대지휘의 혼잡을 피하도록 하는 동시에 기도비익에 철저를 기할 것을 당부하는 바 있었다.

(2) 작전실시

(가) Ba山지역 작전(제1단계)

9월 11일

1. 제2대대(장, 朴定云 중령)—제7중대(장, 徐光英 대위)의 제3소대는 이날 07.40에 Ba山 東北方 약 4km 지점에서 수 미상의 敵과 교전하여 2명을 사살하고 기관총 1정을 노획하였으며 또한 제1소대는 같은 지역에서 매복중에 역시 수 미상의 敵을 발견하고 이를 매복지점 약 10m까지 접근케 한 다음 "크레모어"의 폭발과 동시에 기습사격으로 그 중 3명을 사살하고 계속 도주하는 敵을 추격하여 1명을 포로로 하는 한편 소총 5정을 노획하였다.

2. 제3대대(장, 吳世湖 중령)—이날 제9중대(장, 金基文 대위)예하 제1소대는 Ba山 東北方 약 3km 지점에 위치한 418高地 능선 동굴에서 자동소총 1정을 노획하였으며 뒤이어 그 부근 일대에 敵이 은신하고 있다는 첩보를 입수하였으므로 포병 및 4.2″ 박격포의 지원을 받으면서 공격중에 高地 하단부로 도주하는 敵 2명을 발견한 제2분대 부분대장 沈載璨 병장은 소대원의 지원을 받으면서 이를 과감히 추격하여 바위틈으로 은신하는 것을 은밀히 접근한 뒤에 이를 모조리 섬멸하고 말았다. 그리고 제3소대는 15.50에 같은 지역에서 탐색중 敵 3명을 사살하고 소총 1정을 노획하였으며 또한 제11중대는 14.00에 300高地에서 敵 동굴을 발견하여 수 미상의 敵과 교전중에 제1소대의 제3분대장 尹敏濟 하사는 敵의 집중화력을 뚫고 포복 전진하여 동굴에 은신하고 있는 敵 1명을 사살한 다음 소총 1정을 노획하였다.

9월 12일

1. 제1대대(장, 金洪漢 중령)—이날 제2중대(장, 李泰圭 대위)는 Ba山 東北方 400m 지점에 있는 874高地로부터 678高地에 연한 지역 일대를 차단하고 Cattai 계곡을 탐색하던 중 13.20에 제3소대장으로부터 敵의 발자욱을 발견하였다는 보고를 받고 곧 敵의 이동방향으로 계속 탐색하도록 명령하는 동시에 제1소대를 右측, 제2소대를 左측으로 각각 진출시키고 중대장은 즉시 제3소대 지역으로 이동하였는데 이때에 제3소대는 越盟軍 제18연대 예하 제8대대의 일부 병력과 치열한 교전을 전개하게 되었다. 중대장은 즉시 제1 및 제2소대로 하여금 敵의 퇴로를 차단토록 하면서 제3소대로 달려가서 공격행동을 직접 지휘하게 되었다. 이리하여 제3소대는 육박전을 감행, 완강히 저항하는 敵의 중앙을 돌파해서 각개격파한 다음 분산된 敵을 차례로 섬멸하기 시작하였다. 위기에 빠지게된 敵

우 제3소대 지역을 뚫고 탈출코자 최후 발악을 하면서 덤비는 것이었는데 중대장 李泰圭 대위는 대대장 金烘漢 중령에게 곧 증원을 요청하여 제1중대로 하여금 제3소대 후사면을 차단케 하고 제3소대의 피해를 감소하기 위하여 능선으로 올라가게 하였다. 이때에 敵은 제3소대의 뒤를 따라 오히려 추격하여 오게 되었으므로 소대장은 크게 노(怒)하여 신속히 소대를 뒤로 돌려 수류탄전에 뒤이어 육박전을 감행해서 이 敵을 끝내 혼비백산케 한 다음, 도주하는 敵을 모조리 섬멸하고야 말았으니 그야말로 문자 그대로 혼전난투였던 것이다. 그리하여 중대는 이 전투에서 敵 25명을 사살하였으나 제3소대의 제3분대장 沈相雄 하사와 金出學 병장 그리고 李春植 상등병이 용전분투하다가 전사하였으므로 전중에는 침울이 감돌아 개가의 우렁찬 소리를 들을 수 없었다.

2. 제2대대(장, 朴定云 중령)—이날 제6중대(장, 安璋燮 대위) 예하 제3소대는 06.30에 678高地의 500m北方에서 수 미상의 敵과 교전하여 그 중 1명을 사살하고 소총 1정을 노획하였으며 15.05에는 중대본부 요원이 탐색하다가 敵 1명을 포로로 하고 소총 1정을 노획하였다. 한편 제7중대(장, 徐光英 대위)는 어제 탐색하던 지역에서 또다시 敵 1명을 사살하고 소총 1정을 노획하였다.

11월 13일

1. 제1대대(장, 金烘漢 중령)— 이날 제2중대(장, 李泰圭 대위)의 제2소대는 Cattai 계곡을 탐색하다가 "정글" 속에 은익되어 있던 소총 1정을 노획하였다.

2. 제2대대(장, 朴定云 중령)—제6중대(장, 安璋燮 대위) 예하 제2소대는 이날 09.40에 어제와 같은 지역에서 동굴을 탐색하던 중에 敵 2명을 발견하고 즉시 포로로 하려고 하였으나 수류탄을 투척하면서 대항하므로 이를 할 수 없이 사살하고 권총 1정을 노획하였다.

3. 제3대대(장, 吳世湖 중령)—이날 제11중대(장, 李漢鐘 대위)의 제1소대는 09.40에 678高地의 1.8Km 北方에서 수 미상의 敵과 교전하여 그 중 1명을 사살하고 소총 1정을 노획한 다음 계속 탐색전을 감행하였으나 접적없이 야간매복으로 전환하였다.

11월 14일. 제3대대(장, 吳世湖 중령)—이날 제12중대(장, 洪思千 대위) 예하 화기소대는 15.50에 Ba山 北方 2.2Km 지점에서 바위틈에 은신하여 무차별 사격을 가하고 있는 敵 1명을 발견하자 곧 이를 사살하였다.

(나) Ba山 南쪽지역 작전(제2단계)

9월 15일. 제1연대(장, 金鳳哥 대령)—이날 연대는 어제까지 Ba山 北方 지역에서 제1단

계 작전을 전개하여 Cattai 계곡에서 越盟軍 제8대대의 일부를 섬멸하고 일부 부대를 Ba山 南方으로 전용하여 이날부터 제2단계작전을 전개하게 되었다.

그리고 敵은 제2중대(장, 李泰圭 대위)와의 12일날 전투에서 극심한 피해를 입은 나머지 완전히 분산되어 我軍의 포위망을 탈출하려고 구멍을 찾고 있었는데 이날 제1중대(장, 片將圓 대위) 예하 제1소대는 Ba山 하단부에서 탐색전을 전개하다가 무성한 갈대밭 속에서 인기척을 듣고 즉시 제2분대장 姜重達 하사는 포위망을 형성하게 되었다. 그리하여 분대원 2명을 지휘하면서 약 5~6명으로 추산되는 敵과 접전을 시작하여 쌍방간에 치열한 총격전이 전개되었는데 姜하사는 右측방으로 재빨리 우회하면서 수류탄을 투척하는 동시에 곧 돌격을 감행하여 60mm 사수 1명을 사살하고 박격포 1문을 노획하였다. 또한 이 무렵 제2분대의 李龍一 상등병은 기관총 사격을 퍼부어 대는 敵의 화기진지에 포복으로 살금살금 접근하여 이를 폭파하고 사수 및 부사수를 사살하는 한편 기관총 1정을 노획하였다. 이쯤 되면 가위(可謂) 용맹무쌍한 우리 국군의 한 편모를 알 수 있으리라.

9월 16일

1. 제1대대(장, 金祺漢 중령)—이날 제1중대(장, 片將圓 대위)의 제3소대는 09.00에 Ba山 東南方 1.2km 지점에서 약 20명이 수용가능한 동굴 1개와 50여개의 각종 유개호 진지를 발견하자 이를 전부 파괴하여 敵이 사용하지 못하도록 하였으며 15.00에는 제2중대(장, 李泰圭 대위)예하 제2소대가 제1중대의 東측방에서 81mm 포탄으로 만든 "부비트랩"을 제거하였다.

2. 제2대대(장, 朴定云 중령)—이날 제7중대(장, 徐光英 대위)의 제1소대는 제1단계 작전지역인 418高地의 東北方 1.5km 지점에서 야간매복을 실시하다가 21.40에 1개 분대규모의 敵을 발견하고 잠시 彼我간 치열한 교전을 전개하였으나 敵이 야음을 이용하여 "정글"속으로 은신 도주함으로써 이 敵을 놓치고 말았다

3. 제3대대(장, 吳世湖 중령)—이날 제12중대(장, 洪思千 대위)의 제1소대는 848高地 東南方 약 2km 지점에서 敵이 설치한 "부비트랩"을 발견하고 이를 제거하였다.

9월 17일 제3대대(장, 吳世湖 중령)—이날 제7중대(장, 徐光英 대위)의 제2소대는 전날에 이어 계속 탐색전을 전개하다가 敵 2명과 교전하여 1명을 사살하고 1명을 포로로 하였으며 제8중대(장, 朴晋化 대위)는 Ba山 東쪽 2km 지점에서 敵 1명을 발견하고 신속히 포위하여 이를 포로로 하려고 하였으나 敵은 소총을 난사하면서 저항하므로 하는 수

없이 이를 사살하고 말았다.

(라) **Son Laisu지역 작전**(제3단계)

9월 18일

1. 제1연대(장, 金鳳壽 대령)는 전날까지 제2단계 작전을 전개하였으나 敵의 주력을 포착 하지는 못하고 다만 분산된 敵과 교전하였으며 지역에서는 敵의 "부비트랩"을 수차 발견하여 이를 제거하는 한편 敵이 구축한 진지를 모조리 박멸하여 다시 사용할 수 없도록 만들었다. 따라서 연대장은 계획대로 오늘부터 제3단계 작전을 실시할 목적으로 아침부터 Son Laisu 분지 일대를 완전 포위한 다음 철저한 탐색전을 전개키로 하였다.

2. 제3대대(장, 吳世湖 중령)—이날 통신소대의 유선수리병은 11 50에 제1단계작전 지역인 418高地 전방능선에서 선로를 수리하다가 V, C용의자 2명을 포로로 하였으며 16 20에는 제9중대(장, 金基文 대위) 예하 제1소대가 Son Laisu 분지에서 수 미상의 敵과 교전하여 1명을 사살하고 소총 1정을 노획하였다 그 뒤에 중대는 같은 지역에서 기관총 실탄 1상자와 다수의 敵문서를 노획하여 이를 후송하였다.

9월 19일

1. 제1대대(장, 金烘漢 중령)—이날 제2중대(장, 李泰土 대위) 예하 제2소대는 12 50에 Son Laisu 마을 (1) 부근에서 기관총으로 장비한 敵과 교전하여 쌍방간에 치열한 격전

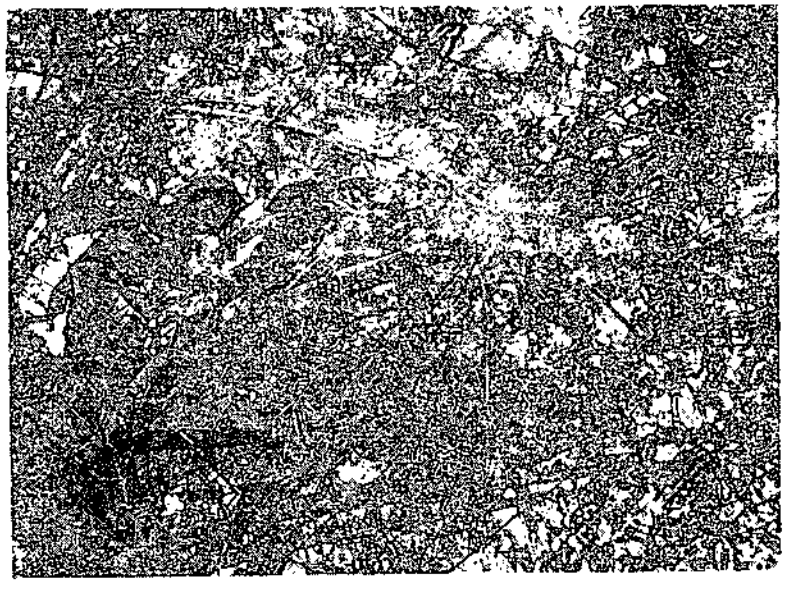

〈飛虎10호 작전에서 敵의 은거지를 발견하고 나무줄기를 타고 접근해가는 제1연대제1대대용사들〉

끝에 2명을 사살하였다.

9월 20일 : 제1연대는 이날 각 중대별로 책임지역을 반복하여 정밀탐색을 전개하였으나 敵을 포착하지 못하고 야간작전으로 전환하였다.

(라) 664高地지역 작전(제4단계)

9월 21일 : 제1연대는 이번 작전의 마지막 단계인 이 제4단계작전에서 敵을 완전히 포위 섬멸하기 위하여 지역 일대를 포위 압축하면서 탐색전을 전개하였으나 커다란 접적 상황없이 포위망을 재점검한 다음, 야간 매복에 임하였다.

9월 22일 : 제3대대(장, 吳世湖 중령)—이날 제9중대(장, 金基文 대위)는 야간매복을 하다가 아침 06.10에 My Thu An 마을 (2) 北쪽 1Km 지점에서 敵 9명을 사살하고 소총 2정과 실탄 및 敵문서를 노획하였다.

9월 23일 : 제3대대(장, 吳世湖 중령)—제1단계 지역에서 계속 탐색전을 실시하고 있는 제11중대(장, 李漢鍾 대위) 예하 제3소대는 이날 19.10에 418高地 西北方 3km 지점으로 매복 진입중에 敵의 "부비트랩" 다수를 발견하여 이를 제거하고 매복임무를 수행하였다

9월 24일 . 제2대대(장, 朴定云 중령)—이날 제7중대(장, 徐光英 대위)의 제3소대는 Ba 山 東北方 2km 지점에서 장기매복중에 敵 2명을 사살하고 소총 2정과 약간의 실탄을 노획하여 이를 후송하고 계속 임무를 수행하였다.

9월 25일

1. 제1대대(장, 金烘漢 중령)—이날 제1중대(장, 片將圓 대위)는 My Thu An마을 東南方 5km 지점 능선 일대에서 敵이 小路에 매설한 "부비트랩" 3발을 발견 제거하였다.

2. 제2대대(장, 朴定云 중령)—이날 제5중대(장, 朴宗業 대위)는 06.00에 Phu Cat山 해변가 변두리에 있는 Tan Thang 마을(1) 西北方 약 300m 떨어진 「와지선」 일대에서 탐색전을 전개하다가 천연동굴에 은신하여 완강히 저항하는 敵 1개분대와 격전끝에 그 중의 3명을 사살하였으며, 15.30에는 역시 같은 지역에서 敵 2명을 사살하고 소총 1정을 노획하였다.

9월 26일 : 제2대대(장, 朴定云 중령 —제5중대장, 朴宗業대위)의 제2소대는 이날 12.40에 384高地 東측방에서 수류탄과 소총 사격을 가하면서 北쪽으로 도주하는 敵 2명을 발견하자 마자, 곧 모두 사살하고 소총 2정과 다수의 실탄을 노획하였다. 그리고 연대는 이날 18.00을 기하여 이 「飛虎 10호 작전」을 끝내고 공수 및 지상으로 기동하여 각각 기지로

복귀하였다.

라. 작전후의 개황

이 작전은 越盟軍 제18연대의 제8대대와 서방 "게릴라"일부가 「飛比10號 작전」과 「아름다운 鮑花작전」 기간중에 我軍의 눈을 피해서 Phu Cat山 일대로 잠입하여 은거하면서 암약하다가 我軍의 기습적인 포위 공격으로 Cattai 계곡에서 치명적인 타격을 받아 부대건제를 상실하고 각개 분산되고 말았다. 그러나 연대는 반복하여 정밀탐색을 되풀이하면서 계획된 작전을 단계별로 전개하여 분산된 敵을 포착 섬멸하는 데 주력하였으며 또한 敵이 高地 상에 견고하게 구축해 놓은 각종 유개호와 천연 및 인공동굴을 모조리 TNT 등을 이용하여 파괴함으로써 敵의 재 사용을 불가능하게 만들었다. 그러므로 敵은 Phu Cat山 지역에서 분산된 병력을 재 수습하고 손상된 병력을 보충한 다음 건제를 유지하는 조직적인 작전을 실시하려면 최소한 3개월 이상의 시일이 소요될 것으로 판단하였다. 이렇게 하여 연대는 이 작전에서 Phu Cat山 일대에서의 敵의 재활동 노력을 분쇄하여 버린 결과가 되었다고 보아야 할 것이다. 그리고 이 작전에서 연대는 敵 68명을 사살하고 3명을 포로로 하였으며 소총 33정과 공용화기 7점을 노획하는 반면 我軍은 전사 18명에 부상 29명의 손실을 보았다.

§ 전 훈

◇ 과감한 공격

제2중대(장, 李泰卜 대위)의 제3소대는 Cattai 계곡에서 越盟軍 제18연대의 제8대대 예하 단대호 미상의 敵을 포착하여 섬멸함에 있어서 중대장은 즉시 제1 및 제2소대로 하여금 敵을 포위케 하였고 제3소대는 과감한 공격으로 敵의 중앙을 돌파하여 각개 격파시킨 다음 분산된 병력을 섬멸하기 시작하였으며 또한 지형적으로 불리한 위치에 있는 소대를 유리한 지형에서 싸우도록 하기 위하여 양쪽 능선으로 올라가도록 명령하였다. 그러나 敵은 제3소대의 후미를 따라 올라오는 것을 발견하고 즉시 소대를 뒤로 돌려서 육박전을 감행하여 敵을 섬멸하였다. 이와같이 상황에 적응해서 시기적절히 공격작전을 감행한다는것 만이 일선전투원에게는 가장 중요한 것이라 하겠다.

◇ 敵의 시설 및 진지의 파괴

연대는 작전기간중 敵의 50여개의 유개호와 천연 및 인공 동굴을 발견하는 대로 모조리 파

과하여 버릴으로써 敵의 재사용을 불가능하게 만들었다.

이와 같은 것은 敵의 은거처를 박멸하는 것으로서 대소부대 작전을 막론하고 반드시 병행하여 이루어져야 할 문제이다.

敵의 은거지를 제거한다는 것은 敵의 활동을 봉쇄하는 직접 수단이 되는 동시에 敵을 노출된 지역에서 싸우도록 강요함으로써 포병·항공 및 기타 화력의 효과를 최대한 거두어 敵을 조기에 섬멸할 수 있는 계기가 될 것이며 그와 반면에 我側의 희생을 감소할 수 있을 것이다.

◇ 부비트랩 매설

敵은 사람의 눈이 잘 가지 않는 나무가지나 또는 부대기동이 용의한 小路에 다 "부비트랩"을 설치하고 있으며 이와 같은 "부비트랩"은 지뢰를 제외하고도 포탄이나 수류탄 그리고 여러 가지 총탄을 이용하여 설치하고 있었다. 특히 我軍은 小路를 따라 기동하는 예가 허다하기 때문에 敵은 我軍의 약점을 이용해서 이와 같은 술책을 쓰고 있는 것이다. 그러므로 山岳지대에서는 안이한 道路나 기동이 용이한 지형만을 이용해서 부대가 행동해야 한다는 것은 삼가해야 될 것이며 꼭 그와 같은 지형을 이용해야 될 때에는 "부비트랩" 탐지 및 제거를 하기 위한 대책을 강구하여야 될 것이다.

◇ 화력의 운용

이 작전에서 韓國의 파월이래 최초로 연대급 부대로서 육·해·공군의 입체작전을 실시하였던 것이다. 연대가 25일에 함포의 지원을 요청하여 敵의 은거예상 지역에 대한 포격을 가하였고 또한 작전기간 중에 포병 및 항공지원을 적시적절하게 이용하여 敵의 퇴로를 차단하고 敵의 은거지를 분쇄하는 등으로 효과적인 화력을 운용할 수 있었던 것이다.

3. BAN NHAM 및 PHU NONG 作戰 (1967년 9월 18일부터 1967년 9월 20일까지)

참조 별책부도 제 24 호

가. 통제부대 및 참가부대 지휘관

我 軍

(1) 통제부대

제 9 사단	장 소장	朴 賢 植

(2) 참가부대

제28연대	장 대령	李 恩 植
제 1 대대	장 중령	許 萬 沂
제 1 중대	장 대위	柳 在 文
제 2 중대	장 대위	金 正 培
제 3 중대	장 대위	鄭 然 友
제 2 대대	장 중령	金 基 宅
제 5 중대	장 대위	張 炳 勇
제 6 중대	장 대위	具 昌 會
제 7 중대	장 대위	林 鏞 輔
제 8 중대	장 대위	朴 泰 奎
제 3 대대	장 중령	徐 佑 寅
제 9 중대	장 대위	李 富 鏞
제11중대	장 대위	李 明 龜
제12중대	장 대위	李 成 洛
제29연대 제2대대 (배속)		
	장 중령	宋 瑞 奎
제 5 중대	장 대위	閔 奎 植
제 6 중대	장 대위	鞠 淳 燮
제 7 중대	장 대위	尹 洪 植
포병제30대대	장 중령	吳 斗 彰
제 1 포대	장 대위	朴 浩 銀
제 2 포대	장 대위	朴 仁 奎
제 3 포대	장 대위	李 祥 昨
포병제966대대		
제 3 포대	장 대위	金 其 文

敵 軍

V.C 주력군 MF 30대대	(?)
V—3중대	(20명)
V—5중대	(50명)
V—7중대	(30명)
Tuy Hoa 제1군	
예하 제377 B중대	(12명)
지방 V.C	(10명)

나. 작전전의 개황

敵의 越盟정규군 제95연대 제5대대와 Tuy Hoa 제1군 및 지방 "게릴러"들은 我軍이 이미 단행하였던 「欣告童 작전」과 「아름다운 梅花 작전」에서 극심한 피해를 입고 연대 전술책임지역 西쪽 山岳지대로 패주하여 재편성을 꾀하는 한편 Tuy Hoa 西쪽 평야지대내에 위치한 여러마을에 침투하여 그들의 지배지역을 재 확보하고 주민들의 심리적인 전향(轉向)을 노리는 동시에 보급조달 근원(根源)지를 확보하려고 온갖 애를 썼으나 침투할 때마다 매번 我軍에게 사살 내지 포로가 되거나 또는 패주하게 되었으므로 그들은 Tuy Hoa 西北쪽 Ha Noi 지역에서 부대정비를 하면 V.C 주력군 MF 30대대를 8월 18일부터 9월 6일 사이에 Chaiii (Tuy Hoa 南쪽 약 15km) 및 Hoc Bacii 일대로 이동하였다

이 전투 지역 안에 준동하고 있던 敵은 최근 Ha Noi로 부터 Chaiii 일대로 이동한 V C 주력군 MF 30대대와 지방 V.C 제377 B중대의 일부병력으로 판단되며 이들 敵의 MF30대대는 오랜 동안 병력보충과 부대정비 및 정치훈련을 비롯하여 전술훈련을 받음으로써 그들의 사기는 비교적 좋은편인 것으로 추측 되었다. 이들 MF30대대와 지방 V.C 제377B중대를 지원할 수 있는 敵은 Tuy Hoa 西北쪽 전술지역 밖의 미상지역에 위치하고 있는 越盟 정규군 제95연대의 제4대대, 제5대대 그리고 Dacii (Tuy Hoa 西쪽 27km)일대에 잠복하고 있는 것으로 알려져 있는 Tuy Hoa 1군과 그 南쪽 山岳 지역 일대에서 준동하고 있는 DK—9중대, DK—11중, H44중대 그리고 Da Ban 계곡 일대의 제18연대 예하 제7대대의 병력들이다. 이 敵은 그들이 선택하는 장소와 시간에 언제든지 공격을 감행할 수 있었으며 V.C의 주력군 MF30대대와 제377B 중대를 증원할 수도 있었다.

이들은 이 지역안에서 계속적인 "게릴러" 암약을 자행할 수 있었으며 특히 전술책임지역 西쪽 밖의 山岳지역에서는 효과적인 방어 작전을 수행할 수 있는 능력이 갖추어져 있는 것으로 판단할 수 있었다.

한편 我軍의 믿을만한 첩보와 9월 19일에 제6중대에서 체포한 포로의 진술에 의하면 敵은, Ban Nham마을을 공격하기 위하여 MF30대대 예하 V—5중대를 8월 18일 Ha Noi 지역을 출발하여 8월 15일에 Chaiii에 도착, 부대를 정돈하고 9월 1일에 Ban Thac 橋 (Tuy Hoa 南쪽 약 13km)를 폭파하려고 획하였으나 我軍의 삼엄한 경비망으로 말미암아, 이 지역에 대한 정찰을 하지 못하게되고 따라서 橋梁 폭파계획도 연기하여 왔던것이다 그러던차에 9월 17일 19 00 에 이르러 Chaiii을 출발하여 20 00에는, 그들의 중간 집결지점으로 정한 Chaiii 東쪽 하단부에 도착한 다음, 제3, 제4소대를 이곳에 잔류시키는 동시에 제1소대는 Ban Thac 마을(Tuy Hoa 南쪽 약 13km)로, 또 제2소대는 Thach Cham마을로 각각 침투케 하다가 Thach Cham 마을 약 500m 전방에서 我軍의 매복조와 교전하게 되었다. 이 전투에서 敵 3명이 부상하게되자, 我軍의 매복조를 우회하여 이날 22.00에 각기 Ban Nham 마을에 침투하여 마을에 마련하고 있던, 큰 종을 치면서, 이 지역 V.C의 안내를 받아가면서 가가호호를 방문하여 "美國은 越南을 식민지화 하려 한다. 그러므로 美軍은 철수하

여야 하고 韓國軍도 철수하여야 한다"라는 허위선전을 피는 한편, 식량을 약탈하기에 바빴던 것이며 한편, Phu Nong에 침투한 MF30내대 예하 V—3 및 V—7중대로, 9월 12일 Hon Bac山 일대에 잠입한 다음, 이곳에서 5일 동안에 걸친 휴식에 이어, 지형정찰을 한 다음, 제3소대(20명)를 이 지역에 잔류시키고 제1, 제2소대 (30명)는 9월 17일 18 00에 Chai 山 北쪽 약 2km 지점 Canh Phuoc 마을에 침입하여 이곳에 제2소대를 잔류시킨 연후에 제1소대를 중대 정치장교가 지휘하여 이 지역에 있던 지방 V.C 12명의 안내를 받아 종대대형으로 이날 22 00에, Phu Nong지역에 침투하여 마을 사람을 동원하여 호를 구축케하고 정치장교는 마을 가가호호를 방문하면서 美軍과 韓國軍이 越南을 식민지화 하려 한다고 주민을 선동하며 동시에 식량을 약탈하고 있었다

이와 같은 첩보를 입수한 제28연대장 李 恩植대령은 즉시, 사단장 朴 賢植소장에게 보고한 다음 자기의 소신으로 즉시, 이 敵을 격멸하기 위한 작전을 감행할 것을 건의 하는 한편, 제1대대장 許 萬沂 중령과 제3대대장 徐 佑寅 중령에게 작전에 관한 준비명령을 하달하였다

이 작전 기간 중의 날씨는 대체적으로 청명하였으나 오후에는 한때 소낙비가 내렸으며 바람은 南西풍이 5~15 Knot로 다양성(多樣性)있게 불었다.

기온은 최고 섭씨 35°, 최저 23°로서 평균 기온은 27 5° 였으며 시계(視界)는 소낙비를 제외하고는 커다란 제한을 받지 않았다

이와 같은 기상조건은 彼我간의 관측에 용이하였으나 공중 및 개활지로 기동하는 我軍에게는 다소 불리한 조건을 주게되었다.

지형은 Tuy Hoa 南쪽 Hieu Xuong郡, 평야 지대내인 Phu Nong과 Ban Nham 마을로서 이 지역은 불규칙(不規則)적으로 가옥이 산재 하여 있으며 대나무숲과 잡목이 무성하여 논(畓)에는 부분적으로 물이 고여 있었다.

이와 같은 지형은 我軍의 부대기동에는 다소 제한을 주었으나 敵의 준동에는 유리한 바가 많았을 것이다.

다. 작전경과의 개요

(1) 작전계획

사단장 朴 賢植소장으로 부터 작전할 것을 승인 받은 제28연대장 李 恩植대령은, 이 작전을 9월 18일부터 9월 20일까지 3일간에 Ban Nham과 Phu Nong마을의 2개 지역으로 나누어 전개할 것을 결심하였는데 그 제1지역은 Ban Nham마을 (Tuy Hoa南쪽 약 5km지점)에 제1대대를 도보로 이동시켜 Ban Nham 마을을 포위케 한 다음, 南쪽에서 北으로 진격케 하는것이고 제2지역은 Phu Nong마을 (Tuy Hoa 南쪽 약 4km)에 최초 제3대대를

지상으로 기동시켜 마을을 포위 공격케 한다음, 상황 진전에 따라 제2대대를 작전지역 東쪽에서 西쪽으로 공격케 하여 지역내의 敵을 완전 섬멸케 하는것이다. 또한 포병화력과 공중폭격은 敵의 퇴로와 전투행정이 될만한 요점에 집중케 하여 보병의 작전을 직접 지원케 할것이고 그 밖에 화력지원은 요청에 따라 임기로 실시하도록 계획을 완성하여 명령을 하달하였다.

(2) 작전실시

(가) **Ban Nham** 전투

9월 18일 : 제28연대장 李 恩植대령은 07 00에 연대전술지휘소를 Dong My 마을(Tuy Hoa 南쪽 약 9km) 北쪽 200m지점에 설치하고 각 대대의 전투를 통제하다가 이날 13.00에 이르러 Ban Nham마을에 침투한 敵이 완강하게 저항하는 것으로 보아 제1대대의 병력만으로서는 敵을 격멸할 수 없을것이라고 판단한 결과, 즉시로 사단장 朴 賢植소장에게 보병 2개 중대를 증원하여 줄것을 건의하게 되었다. 사단장은 즉시 이 요청을 받아들여 제29연대의 제5중대 및 제6중대를 같은날 18.00에 임시로 배속하게 되었다. 이리하여 이 배속 중대장인 제5중대장 閔 奎植대위와 제6중대장 鞠 淳燮대위는 제1대대장 許 萬沂중령과 협동하여 Ban Nham 마을 西쪽에서 각기 마을 외곽을 포위하는 즉시로 일제히 공격을 시작하게 되었다.

1. 제1대대(장, 許 萬沂중령)는 07.00부터 10.30 사이에 Ban Nham 마을(Tuy Hoa 南쪽 13km)에 침투한 敵을 섬멸할 목적으로 제1중대(장, 柳 在文대위)를 Ban Nham 마을 東쪽 외곽일대에, 그리고 제2중대(장, 金 正培대위)를 Ban Nham 마을 南쪽 일원에, 또 제3중대(장, 鄭 然友대위)를 마을 西쪽에서 각기 포위망을 형성토록하는 즉시로, 마을내에 대한 탐색전을 전개키로 하였다.

이날 제1중대(장, 柳 在文대위)는 07.15에 중대기지에서 도보로 기동하여 Ban Nham 마을 東쪽 외곽에서 제2소대를 右측에, 그리고 제1소대를 左측에, 전개케한 다음, 제3소대를 중앙으로 하여 포위망을 형성한 연후에 목표지역을 공격케 하였다.

그리하여 같은날 09.00에는 제3소대를 현 지역에 잔치시켜, 진지를 재 조정케한다음 敵의 퇴로를 차단케 하고 제2소대를 우일선, 제1소대를 좌일선으로 하여 Ban Nham 마을을 탐색하다가 15.55에 마을 중심에 있는 외딴집에 숨어있던 5명의 敵과 약 10분간에 걸친 치열한 교전 끝에 敵 2명을 사살하고 끝까지 대항하려는 敵에게 연막을 터뜨려 敵으로

하여금 지척을 분간하지 못하도록 만들어놓는 즉시로, 가옥 안으로 뛰어들어 敵 3명을 포로로 잡았으며 소총 1정을 노획하여 이번 전투에서 처음으로 개가를 부르게되었다.

이리하여 제7중대는 19.00에 Ban Thach 마을 南쪽에, 그리고 제2중대에서 잔치된 퇴로 차단부대인 제1소대와 서로 진지를 교대한 다음 야간 방어로 전환하였다. 이리하여 중대가 계속 임무를 수행하던 중에 이날 22.50에 敵은 어둠을 이용하여 4~5명씩의 조(組)를 짜고 중대진지 방향으로 접근하여 오는것을 발견하자 곧 이를 지근거리까지 유인코자 하였으나 敵은 이미 我軍의 기도를 눈치챘음인지 다가오던 발거름을 멈추고 일시에 무차별 사격을 가하여 왔으므로 我軍도 역시 중대가 가지고 있는 기관총과 M79 총류탄으로 이에 대응하여 敵 1명을 사살하였다. 그러나 나머지 敵은 마을 중심지로 퇴각하여 버렸다.

이리하여 중대장은 이들 敵을 완전히 섬멸하지 못한 분을 참기가 어려워하는 대원들을 달래면서 내일의 전투를 더욱 다짐하는 것이었다.

한편 제2중대(장, 金 正培대위)는 제3소대를 右일선 그리고 제2소대를 左일선으로 하는 동시에 제1소대를 Ban Thach 마을 南쪽 외곽에서 敵의 퇴로를 차단케 한다음 마을 안을 철저히 탐색토록 하였다. 그러던 차에 07.40에 제2소대가 이 마을 東쪽 외곽에 이르렀을 무렵, 가옥 지붕을 뚫고 그곳에 숨어서 我軍의 접근만을 노리고있던 敵 1명을 발견하는 즉시로 신속하게 반대편으로 접근한 다음, 귀순을 권고 하여보았으나 끝까지 이에 불응하고 사격의 자세를 취하므로 부득이 이를 사살하고 말았다. 그후 19.00에 제1중대와 서로 야간방어 임무를 교대한 다음, 계속 방어 임무를 수행하게 되었다.

또한 제3중대(장, 鄭 然友대위)는 10.30에 Thach cham 마을 西쪽 외곽에 도보 이동하여 제2소대를 右측으로 그리고 제3소대를 左측으로 전개시킨다음, 제1소대를 중앙으로 하여 마을 西쪽 외곽을 포위하는 즉시로 마을안을 탐색케 하였다.

약 1시간 동안에 걸쳐, Ban Nham 마을 외곽에서 포위망을 압축하다가 11.20에 제2소대를 右일선, 제3소대를 左일선으로, 그리고 제1소대를 현지역에 잔치시켜 진지를 재조정케 한 연후에 敵의 퇴로를 차단케 하여 마을을 탐색하였다. 이리하여 이날 16.00에 Ban Nham 마을 중심부의 가옥이 총총히 들어선 지점에서 4~5발의 敵의 소총 사격을 받았으나 민감한 我軍들이라 이를 놓칠세라 제2소대는 즉시로, 敵이 숨은 지점에 접근한 다음, 敵 2명을 사살하고 소총 1정을 노획하였으며 기타 생활필수품 2점을 파괴하였다.

2. 제29연대 제2대대장 宋 瑞春중령은 이날 15 00에, 연대장 洪 祥運대령으로 부터 제28연대 제1대대가 전투에 임하고 있는 Ban Nham 마을에 증원명령을 수령 즉시, 제5중대(장, 閔 奎植대위)와 제6중대(장, 鄭 淳燮대위)를 공수 이동시켜 제28연대 제1대대와 협동하여 Ban Nham 마을을 탐색케 하였다.

이리하여 제5중대(장, 閔 奎植대위)는 중대기지에서 공수로 기동한 다음, 이날 18 00에 Ban Nham 마을 北쪽에서 제28연대 제2중대와 인접하여 전투에 참가하게 되었는데 이때에 제1소대를 左측으로, 그리고 제2소대를 右측으로 전개케한 다음, 제3소대를 중앙으로 하여 야간전투로 전환하게 되었는데 이때부터 제28연대(장, 李 恩植대령)에 배속되었던 것이다.

한편 제6중대(장, 鄭 淳燮대위)는 이날 같은 시간에 Ban Nham 마을 北쪽 외곽에서 제2소대를 右측, 그리고 제3소대를 左측으로 전개한다음, 제1소대를 중앙으로 하여 18.00에 제28연대장에게 배속되는 즉시로 야간전투로 전환하고 중대장 자신은 새로운 자점에서 전투를 하게되어 모든 것이 생소할 뿐아니라 신속히 지역내의 주요한 지형지물에 대한 정찰을 직접 실시하여 분대장급 이상 지휘관에게 이날의 敵情과 지역의 특성을 알려주었다. 그러나 이날 밤은 필경, 敵이 중대진지로 접근할 것으로 예측하였으나 예측한 것 과는 달리 다음날 아침까지 敵을 발견하지 못하여 서운함을 금치 못하는 기분이 중대 안팎에서 감돌았다.

9월 19일

1. 제28연대(장, 李 恩植대령)의 제1중대(장, 柳 在文대위)는 전날에 이어 이날도 제1소대를 야간 전투지역에 잔치토록 한 다음 敵의 퇴로를 차단케 하고 제2소대를 右일선, 그리고 제3소대를 左일선으로 하여 Ban Nham 마을을 탐색케하다가 12.00에 제2소대가 폐허된 가옥이 하도 의심스럽기에 즉시 탐색케 하였던 바 아무런 敵도 발견하지 못하고 다만 수류탄 1발과 지뢰 1발 및 소총 실탄 265발 만을 노획함으로써 이날들어 처음으로 올린 전과가 되었다.

이날 중대장 이하 전 중대원들의 사기는 하늘을 찌를듯 왕성하였다. 그후 제3소대가 13.40에 가옥에 숨어 我軍에 대항하려는 敵 1명을 발견하는 즉시로 귀순을 권고하여 보았으나 이에 불응하면서 수류탄 주머니로 손을 가져가므로 부득이 이를 사살하고 수류탄 1발과 소총실탄 30발을 노획하고 계속하여 19.30까지 마을을 탐색하였으나 敵을 발견하지 못하였다. 그러나 중대가 2일간에 걸친 전투에서 세운 전과가 그다지 만족하지는 못



<V.C이 숨어있는 독립가옥을 탐색하는 제28연대 제1대대용사>

하였으나 가벼운 발걸음으로 중대기지로 복귀하게되었다.

한편 제3중대(장, 鄭 然友대위)는 제2소대를 右측으로, 또한 제3소대를 左측으로 진지를 재편성토록 한 다음, Ban Nham 마을 西쪽 외곽에서 계속하여 敵의 퇴로를 차단케 하는 동시에 제1소대를 탐색부대로 하여 전날 탐색지점을 반복탐색케 하였다. 이리하여 이날 14 00에 Thuch Cham 마을 중심부 3차로 北쪽에 이르렀을 무렵, 전방 약 60m 지점에 있는 가옥 2동을 방패삼아 수류탄과 소총으로 저항하는 敵과 약 20분간에 걸친 치열한 교전 끝에 敵 9명을 사살하고 B—40 적탄통 1점과 수류탄 6발을 노획하였다. 이로써 중대는 사기 충천하여 19 30까지 마을을 발(fil)같이 하듯이 정밀수색을 하였으나 나머지 敵을 발견하지 못하고 공수이동하여 제28연대 본부로 복귀하였다.

2. 제29연대 제2대대장 宋 瑞奎중령은 제5중대(장, 閔 奎植대위)가 지금까지 점령하고 있던 Ban Nham 마을의 전투진지를 이날 10 00까지 제28연대 제1중대(장, 柳 在文대위)에 인계토록 한 다음 Thuong Thinh마을 (Ban Thach江 北쪽일대)과 Phu Hie를 수색케 하였으며 한편 제6중대(장, 鞠 淳燮대위)로서 Chai山 東쪽 기슭을 공격토록하였다.

제5중대(장, 閔 奎植대위)는 이날 05.00부터 지역내의 수색을 전개하다가 내대장 명령으로 10.00에 이미 말한대로 전투지역을 인계한 다음 Ban Thach江을 도하, Thuong Thinh (2)와 Phu Hiep(5) 및 Phu Hiep(1) 마을을 차례로 탐색하였으나 敵과 커다란 접촉이 없

었다. 이리하여 중대는 19.00에 야간 전투지역인 482번 道路 南쪽지구로 이동하여 다음날인 20일 아침 07.00까지 야간방어 임무를 수행하였으나 敵을 발견하지 못하였다. 이리하여 중대는 20일 08.00에 작전을 끝내고 제28연대 제1중대 전술기지로 돌아갔다.

한편 제6중대(장, 鞠 淳燮대위)는 이날 05.00에 제3소대를 左일선으로 하고 제2소대를 右일선으로한 다음, 제1소대를 예비대로 하여 Chai山 東쪽 기슭을 향하여 진격하다가 06.50에 Thach Cham 마을 東쪽 외곽 독립가옥안에 V.C 1명이 숨어있다는 이 지역 주민의 신고를 받자 중대장은 곧 후속하던 제1소대를 가옥 左右쪽으로 보내어 포위케 하고 귀순을 권고하여 보았으나 반응이 없자, 다시 기회를 줄테니 안심하고 귀순하라고 하였으나 역시 조용하므로 제1분대로 하여금 위협사격을 실시케하니 그제서야 양손을 번쩍 쳐들은 자세로 살려줄 것을 애원하는 것이었다. 이리하여 V.C을 포로로 하는 동시에 즉석에서 심문한 결과 敵은 이날 03.00에 我軍의 포위망을 벗어나 Chai山 쪽으로 퇴각하였으나 자기는 귀순할 것을 결심하고 따라가지 않았다는 것인데 이로 미루어보아 敵은 이미 이 지역에서 교묘히 我軍의 포위망을 뚫고 이탈하여 Chai山 지역으로 퇴각한 것으로 믿어지는것이 었다. 그러나 계속하여 Chai山 東쪽 기슭까지 탐색을 전개한 다음, 중대는 19.00부터 다음날인 20일 아침 06.00까지 야간매복을 전개하였다. 그러나 커다란 접촉없이 전투를 끝내고 도보로 제28연대 본부로 귀대하였다.

(나) Phu Nong 전투

9월 18일(D일) : 제28연대 장 李 恩植대령은 제29연대의 제7중대(장, 尹 洪植대위)가 연대에 배속되어 Phuoc Loc 마을(Tuy Hoa 南쪽 약 5km)과 Hieo Xuong郡廳일원에서 예비대로 있던 바, 이날 10.30에 연대예하 제3대대(장, 徐 佑寅중령)에 배속 시키는 동시에 제3대대로 하여금 Phu Nong에 공수와 지상기동을 병행케 하여 이 지역에 침투한 敵을 급습전법으로 격멸케 하였다. 그러나 점차로 포위망을 압축하게되자 敵이 저항하는 기세로 보아 제3대대(장, 徐 佑寅중령) 단독으로 이 지역의 敵을 격멸하기에는 너무나도 힘에 겨운것으로 판단한 결과 연대장은 곧 제2대대(장, 金 基宅중령)를 이날 17.30에 지상기동으로 증원시키기로 하여 Phu Nong 마을 東쪽 외곽에 배치시켜 제3대대(장, 徐 佑寅중령)와 협동하여 Phu Nong 마을에 대하여 공격토록하였다. 이리하여 이싸움이 시작된 것인데 각 대대이하의 세부상황은 다음과 같다.

1. 제3대대(장, 徐 佑寅중령)는 연대장으로부터 작전명령을 수령한 다음, 이날 08.00

부터 10.30 사이에 Phu Nong 마을(Tuy Hoa 南쪽 약 5km지점)에 침투한 敵을 격멸할 목적으로 최초로 배속 받은 제29연대 제7중대(장, 尹 洪植대위)를 Phu Nong 마을 東쪽 외곽에, 그리고 제9중대(장, 李 富鏞대위)와 제11중대(장, 李 明龜대위)를 Phu Nong마을 南쪽 외곽에서 차단 임무를 수행케 하고 제12중대(장, 李 成洛대위)는 Phu Nong마을 西쪽 외곽에서 목표 (1)과 (2) 및 (4) 지역을 공격케 하였다. 이리하여 이날 14.00에 제2통제선에 진출하던 중, 敵의 강력한 저항을 받고 제1통제선으로 다시 돌아가게 되었으므로 대대장 徐 佑寅중령은 즉시 배속 받은 제29연대 제7중대(장, 尹 洪植대위)로 하여금 제3통제선까지 공격케 하고 제11중대(장, 李 明龜대위)로 하여금 제12중대를 초월하게한다음 과감하게 진격토록 조치하였다.

이 당시 대대장은 전술지휘소를 Phuoc My마을(2) 東쪽 436번 道路 北쪽에 설치한 다음 각 중대 작전을 지휘하였던 것인데 다음에 각 중대별로 구분하여 살펴본다면, 제9중대(장, 李 富鏞대위)는 이날 "헬리콥터"사정으로 이동이 지연되었으나 12.45에 공수를 시작하여 Phuoc Binh마을(1) 東쪽 외곽에 착륙케 되었으며 곧 右측으로는 제29연대 제7중대와 인접하게 되고 左측으로 제11중대와 서로 접촉하게되었다. 이리하여 중대는 중간지점에 전개하게 되었는데 이때의 대형은 3개 소대를 제1선에 각각 산개시키는 동시에 敵의 퇴로를 차단케 하였다. 그런데 14.00에 이르러 이미 언급한대로 제12중대의 공격이 고착되게되자 즉시로 제3소대를 현지역에 잔치시켜 敵의 퇴로를 차단케 하는 일방으로 2개 소대로 하여금 목표(4) 지역까지를 南쪽에서 北쪽으로 공격을 감행키로 하였으나 敵은 강력한 화력으로서 저항을 받게 되었다. 그러나 이 지역에 진지를 견고하게 점령하고 있던 敵의 세밀한 상황을 판단할 수가 없어서 原 차단진지 지역으로 되돌아 가게되었다.

이리하여 중대는 포위 권(圈)을 재조정하다가 제2대대가 증원되자 중대가 담당한 산장된 차단진지 (약 1.5km)일부를 제2대대의 제6중대(장, 具 昌會대위)에 인계하고 중대는 즉시 西쪽 제11중대가 담당한 차단진지 일부(약300m)를 인수받아 19.00까지 진지를 편성하여 야간 방어전투로 전환하였다.

한편 제11중대(장, 李 明龜대위)는 이날 10.40에 행동을 개시하여 제1소대를 右측으로 그리고 제3소대를 左측으로 산개시킨 다음 제2소대를 중앙으로 산개케 하여 敵의 퇴로를 차단케 하였다. 이렇게 하여 진격중 12 25경에 이르러 제9중대(장, 李 富鏞대위)가 右측 지역에 공수되어 일부진지를 인계하게 되자 중대는 약 3km 지역에서 그 절반이

되는 1.5km 지역으로 차단진지가 단축되기에 이른것이다. 그뒤에 계속하여 이 담당 지역에서 敵의 퇴로를 차단하다가 14.00에 제12중대(장, 李 成洛대위)가 敵으로 부터 강력한 저항을 받아 공격이 중단되자 중대는 제2소대를 현 차단지역에 잔치시켜 계속 敵의 퇴로를 차단케하는 동시에 제2소대를 右일선으로 그리고 제3소대를 左일선으로 산개케하여 北쪽으로 향하여 공격을 개시한 다음, 약 300m를 진격하다가 敵의 강력한 저항을 받아 부득이 원 차단진지로 되돌아오게 되었다. 이리하여 중대는 차단진지상에서 19.00까지 야간방어 편성으로 전환하게 되였다.

또한편 제12중대(장, 李 成洛대위)는 이날 10 40에 행동을 개시하여 Phu Nong마을 西쪽 외곽일대에 11 00까지 최초 포위망을 형성한 다음, 대대의 모든 포위권이 완성됨에 따라 2개 소대를 제1선에, 제2소대를 현지역에 잔치시켜 敵의 퇴로를 차단케하고 東쪽으로 목표 제(4)지역을 향하여 공격을 개시하게 되었다. 그런데 제(1)지역은 敵과 접촉없이 탐색을 완료하였으나 그뒤에 제2통계선(PL#2)으로 진출할 무렵 右측에서 진격하던 제1소대가 처음으로 敵과 부닥치게 되었고 敵은 수 미상이기는 하였으나 예상외로 맹렬한 화력을 집중하여왔으나 敵의 정확한 상황을 판단할 수 가 없어서 일단 진출을 멈

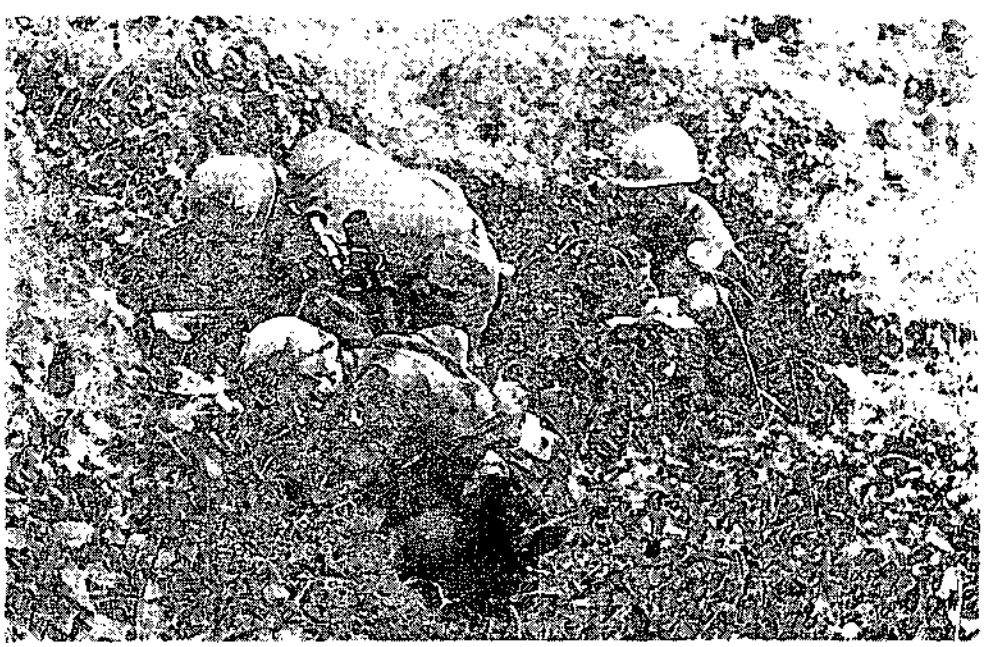

<敵의 출현지역에 60mm 박격포를 퍼붓는 제29연대제6중대 용사들>

추게 되었다. 그러나 이때에 제1소대는 벌써 敵의 유인(誘引)전법에 말려들어 敵진 깊숙히 돌입한 태세에 놓여지게 된것이며 소대의 左, 右 전방으로 부터 敵의 집중사격을 받게 된 것을 알아차리게 되었다. 그러나 我軍도 용감히 대응하였으나 원체 敵진 깊숙히 뛰어들어 지형적으로도 敵과 대응하기에는 매우 불리한 형세가 되었던 것이다. 이러한 곤경(困境)에 끝가지 굴하지 않은 중대는 계속 敵을 격파코자 앞에서 지휘하던 李 芳寬하사 이하 5명이 전사하고 8명의 부상자가 발생하는 가운데 처열한 악전고투를 되풀이하게 되었다. 그 뒤에 중대는 연대장 李 恩植대령이 조치한 결과로 제11중대(장, 李 明龍대위)가 추월 공격하는 동안 제1통제선(PL#1)으로 되돌아 가게 되었으며 즉시로 부상자를 연대에 후송하고자 "헬리콥터"를 긴급 요청 하였으나 무려 2시간이나 지연된 탓으로 경상자 까지도 중상자로 변하게 되는 역경속에 놓여지게 되었다 이리하여 중대는 제1통제선에서 전열을 재조정하다가 제2대대가 증원되자 차단진지의 일부를 제11중대에 인계한 다음, 19.00에 야간방어 전투태세에 들어갔다.

2 제29연대 제7중대(장, 尹 洪植대위)는 이날 10 40에 제28연대 제3대대(장, 徐 伯寅중령)에 배속된 사실은 이미 말하였거니와 배속되는 즉시로 Phu Nong 마을에 침투한 敵을 공격 섬멸하기 위하여 Phuoc Binh 마을(1) 東쪽 외곽에 도보로 이동하여 제1소대를 右측에, 그리고 제2소대를 左측으로 전개시킨 다음 제3소대를 중앙으로 하여 최초 교위망을 편성하였다 이리하여 즉시 제3소대를 현 지역에 잔치시켜 敵의 퇴로를 차단케 한 다음 제1소대를 右일선으로 제2소대를 左일선으로, 각각 산개토록 하여 목표 제(4)지역을 향하여 진격명령을 내리게 되었으며 진격도중 제3통제선(PL#3)에서 수 미상의 敵으로 부터 처열한 화력의 저항을 받게되자 곧 이어 응사하였으나 敵은 이미 준비된 진지에서 계획된 정밀조준사격으로 저항하므로 중대장 尹 洪植대위는 이런 상황하에서 더 이상 진출한다면 진출할수록 我軍에게 불리한 결과가 다가올 것으로 전국(戰局)을 예측한 결과 제(3) 통제선(PL#3)상에 머물러 있으면서 급편 방어 태세를 취하게되었다. 이리하여 17.40에 연대에서 제2대대(장, 金 基宅중령)가 증원되기에 이르자 제3대대(장, 徐伯寅중령)로 부터 제2대대(장, 金 基宅중령)에 배속이 변경되기에 이르렀다.

이와 동시에 급편방어 진지를 제8중대(장, 朴 泰奎대위)에 인계한 연후, 새로운 진지인 Phuoc Binh 마을 (3) 東쪽 외곽으로 이동하게 되었으며 여기에서 3개소대를 제1선에 각각 배치하여 야간방어로 전환하게 되었다.

3 제2대대(장, 金 基宅중령)는 이날 14.00에 제28연대(장, 李 恩植대령)로부터 작전명령을 받은 즉시로, 제6중대(장, 具 昌會대위)를 선두로하여 제8중대(장, 朴 泰奎대위)를 후속부대로 이날 17.40에 436번 道路 (Phuoc Binh 마을 (1) 東쪽 외곽) 상으로 이동한 다음, 제6중대(장, 具昌會대위)를 左측으로하고 제8중대(장, 朴 泰奎대위)를 중앙으로 그리고 제29연대 제7중대(장, 尹 洪植 대위)를 右측으로 각각 전개하여 이 지역에 침투된 V.C을 포위 섬멸 키로 결심하였다.

한편 대대전술지휘소를 436번 道路 (Phuoc Binh 마을 (1) 東쪽 외곽) 변에 설치한 다음, 각 중대의 전투를 직접 지휘하였다.

이날 제6중대(장, 具 昌會대위)는 16.00에 작전 행동을 시작하여 17.40에 Phuoc Binh 마을 (1) 東쪽 외곽에 지상으로 기동하여 제3대대 제9중대가 담당한 진지를 인수받았는데 그 직후에 제1소대를 右측 그리고 제3소대를 左측으로 한다음, 제2소대를 중앙으로 각각 배치하여 야간전투로 전환키로 하였다.

한편 제8중대(장, 朴 泰奎대위)는 이날 17.40에 제29연대 제7중대 배치지역인 Phuoc Binh 마을(1) 東쪽 외곽에 차량으로 기동하여 즉시 진지를 인수받은 다음, 3개소대를 제1선에 산개시켜 야간매복으로 전환하였다. 그리하여 중대는 22.30에 敵 2명이 마을안에서 나타나더니 그중 1명은 마을 외곽 독립가옥에 경계를 하는듯 하였으며 나머지 1명만이 我軍의 매복지역으로 접근하는것을 발견하게 되었으므로 곧 유인하여 접근시켜놓고 포로로 잡아치우려고 하였으나 그 敵은 약 50m앞까지 접근 하다가 돌연히 我軍진지에 사격을 퍼붓고 퇴각하므로 즉시 "크레모어"를 폭파케한 결과 소총 1정과 수류탄 2발을 노획하였는데 이것이 중대의 첫 전과가 되었다.

9월 19일

1 제2대대(장, 金 基宅중령)는 이날 대대 기지에서 차후 작전을 준비중이던 제5중대(장, 張 炳勇대위)와 제7중대(장, 林 鏞輔대위)를 새로이 전투지역에 증원시켜 이 지역에 침투한 敵을 포착하여 섬멸 코자 결심하고 이 뜻으로서 연대장 李 恩植대령에게 건의한 결과 곧 연대장의 승인을 얻게 되었다.

이리하여 09.00부터 행동을 시작하여 제5중대 (장, 張 炳勇대위)를 Phuoc Binh 마을 (2)에 공수로 기동시켜 제29연대 제7중대(장, 尹 洪植대위)가 담당하고 있던 진지를 교대인수케 하는 동시에 제8중대(장, 朴 泰奎대위)와 같이 현 진지에서 계속 敵의 퇴로를 차

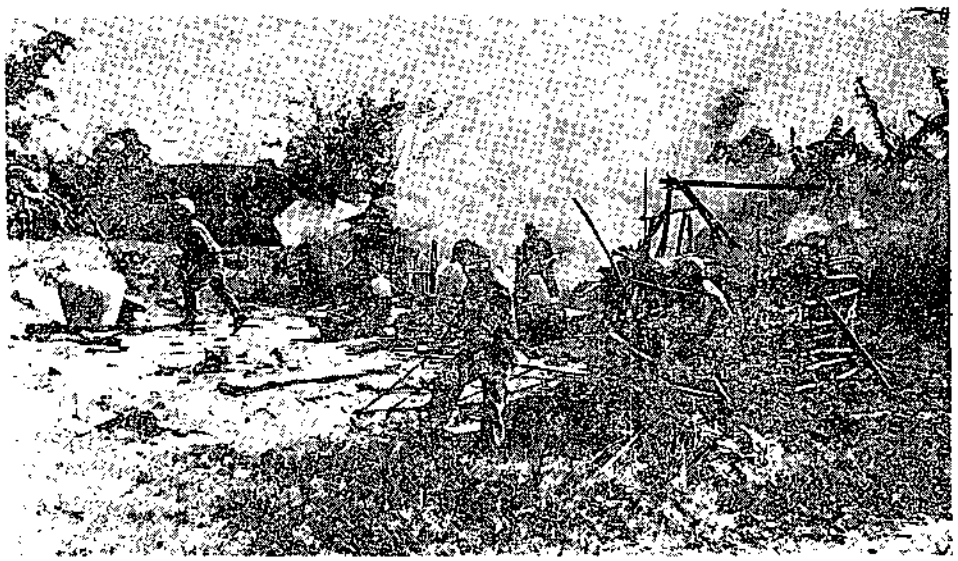

<敵의 은거지인 마을 안을 샅샅이 탐색하는 제29연대 제6중대 용사들>

단토록 하였다. 또한 제6중대(장, 具 昌會대위)로 하여금 포위권을 계속 압축케 하는 일방으로 제7중대(장, 林鏞輔대위)를 전투지역 南쪽 Phuoc Binh 마을 (4)南쪽 외곽일대에 공수시켜 전투지역에서 Chai나으로 퇴각할것으로 예상되는 敵을 뒤따르게하여 이를 포착 섬멸토록 명령 하였다. 이러한 명령에 따라 각중대는 대략 다음과 같이 작전을 전개하였다 제5중대(장, 張 炳勇대위)는 이날 09.00에 제29연대 제7중대 진지를 인수하여 제1소대를 右측으로, 제3소대를 左측으로, 그리고 제2소대를 중앙으로 산재케 하여 제6중대(장, 具 昌會대위)가 포위하고 있는 지역을 탐색케 하는 동안, 敵의 퇴로를 차단토록 하다가 12.00부터 제6중대와 병행하여 지역 안을 정밀히 탐색하였다. 그리하여 이날 18.00에 탐색을 실시한지 한시간이 되었을 때에 Phuoc Binh 마을 (1)과 (2)를 경계하는 河川 둑을 수색하다가 둑 南쪽으로 부터 敵의 저격을 받게되었으므로 앞에서 가장 용감하게 탐색하고 있던 陳 慶雙일병이 이 敵탄으로 전사하고 말았다. 중대원은 이 기습에 크게 격분하여 곧 이 敵을 추격한 끝에 사살하고 소총 1정을 노획하였다. 그러나 이 소총 1정과 我軍의 용사 한사람과 어찌 바꿀수 있었으랴! 중대는 19.00에 야간방어 진지로 이동하여 야간작전에 들어가게 되었으나 중대장이하 장병들의 마음은 침울하기만 하였으며 말없이

서로 이를 악물고 밤하늘을 지켜보는 것이었다.

한편 제6중대(장, 具昌會대위)는 제2소대를 현 진지에 잔치시켜 敵의 퇴로를 계속 차단케 하는 동시에 2개 소대를 제일선에 산개시킨 다음, 南쪽에서 北쪽을 향하여 정밀한 탐색전을 전개하다가 이날 14 10에이르러 Phu Nong 마을 東쪽 외곽 묘지에서 땅을 파고 묘와 같이 가장한 것을 발견하였으나 처음에는 무덤인 줄만 알고 지나치려 하였으나 敵은 얼마나 다급하였던지 흙을 처리하지 못하고 주위에 뿌려둔 흙이 불과 몇 시간전에 파내인것 같은 점에 의심을 두게되어 자세히 살펴보니 敵이 총안만을 만들어 놓고 있음을 볼 수 있었다. 중대장 具昌會대위는 곧 이 敵을 포로로 할 생각으로 총안이 있는 후사면으로 좀더 가까이 접근한 다음 포로로 잡아버리려고 하였으나 敵은 我軍이 가까이 접근함을 알자 무덤에서 나오자 마자 곧 猛烈한 사격을 가하므로 부득이 잡을 생각을 단념하고 이를 사살한 다음, 소총 1정과 수류탄 2발, 배낭 1개를 노획하였다. 이리하여 중대는 19.00부터 야간전투로 전환하여 梅북에 들어갔다

또 한편 제8중대(장, 朴 泰奎대위)도 敵의 퇴로를 계속 차단하면서 탐색전을 벌이다가 이날 11.20에 제6중대의 뒤를 따라 敵 1명이 나타난것을 발견하고 곧 이를 추격토록하였으나 마을 깊숙히 그 자취를 감추고 말았다.

2. 제3내대(장, 徐 佑寅중령)는 이날 09.00에 제29연대의 제7중대(장, 尹 洪植대위)를 다시 배속 받아 Phu Nong 마을 北쪽 외곽에 이동시킨 다음, 이지역에서의 敵의 퇴로를 차단케 하는 한편, 제9, 제12중대를 전날의 방어지점에서 계속 敵의 퇴로를 차단케하는 한편, 우선 제11중대(장, 李 明龜대위)로 하여금 차단지역에서 공격케한 다음, 제12중대로서 그 뒤를 이어 반복 탐색토록하였다

제11중대(장, 李 明龜대위)는 이날 07.00에 행동을 시작하여 2개 소대를 제1선으로 산개하고 그리고 제2소대를 예비로 둔다음, 포위지역인 Phu Nong 마을을 완전히 포위한 연후에 탐색하였는데 이때에 마을 중심부에 있는 가옥에서부터 급작스럽게 30여발의 집중사격을 받게되었다. 그러나 중대는 재빠른 대비책으로 이에 맞서서 싸운 결과 敵 1명을 사살하고 소총 1정을 노획하였으며 중대에는 아무런 손실이 없었다. 그후 14.00에 이르러 포위지역에 대한 제1차 탐색 임무를 끝마치게 되었다.

한편, 제12중대(장, 李 成洛대위)는 제11중대에 이어 포위지역을 반복 탐색하다가 17.40에 Phu Nong 마을 西쪽 외곽에 있는 독립 가옥에 숨어 我軍에 집중사격을 가하는 것

을 재빨리 발견하는 즉시로 이 敵을 사살하였으나 我軍도 李 茂志병장이 전사하였다 이리하여 중대는 18 00에 이 지역 일대에 대한 반복수색을 끝마치고 原 진지로 되돌아가다가 敵이 울타리 위에 가설한 전자식 "부비트랩" 1발을 발견하자 곧 이를 제거하였는데 이것은 이번 전투에서 처음으로 발견된 "부비트랩"이었다. 중대는 19.00에 原 차단지로 이동, 야간방어 태세로 들어갔다

3 제29연대 제7중대(장, 카 洪植대위)는 이날 09.00에 제28연대 제5중대(장, 張炳勇대위)에 진지를 인계한 다음, 새로운 진지인 Phuoc Binh 마을(2)로 이동하게 되었는데 이동중 약 1km 전방에서 北쪽으로 이동하는 敵 2명을 발견하게 되었으므로 즉시 이를 추격하다가 北쪽 숲에 숨어있는 敵의 저격탄 약 20여발의 집중사격을 받았으니 이는 틀림없이 敵의 유도전법에 말려들게 된것이다. 그러나 중대는 침착하고도 신속하게 河川 둑으로 이동하여 이 敵과 치열한 교전을 하였으나 敵에 대한 전과는 확인할 수 없었으며 敵은 北쪽으로 피하고 말았다

9월 20일

1 제2대대(장, 金 振乾중령)는 이날 제8중대(장, 朴 泰玉대위)와 제5중대(장, 張炳勇대위)를 전날에 이어 계속하여 敵의 퇴로를 차단케 하고 제6중대(장, 具昌會대위)로 하여금 포위 지역의 반복탐색을 단행시켰으나 敵을 발견하지 못하였다 이리하여 16 00에 이르게 되자 작전을 모두 끝마치게 되고 제6중대 만을 작전지역에 잔치시킨 다음, 제5중대와 제8중대를 14.20부터 16.20까지 지상으로 기동시키고 제7중대는 16.20에 공수 편으로 각기 제28연대 본부로 복귀토록 조치 하였다.

2. 제3대대(장, 徐 佑鎭중령)는 전날에 이어 이날 08.00에 행동을 시작하여 제9중대와 제11중대를 포위 지역 南쪽에서, 그리고 배속된 제29연대 제7중대를 北쪽에서 敵의 퇴로를 계속 차단케 하고 제12중대(장, 李 成格대위)로 하여금 포위지역을 탐색케 하였다 이날 제12중대장은 08.00에 행동을 시작하여 전날 탐색한 지점이라하여 마음을 놓고 北쪽으로 탐색을 계속하다가 09.00에 이르러 마을안의 가옥 조밀지대로부터 10여발의 집중사격을 받게되었다 중대장은 敵이 아직도 마을안에 숨어있는 것으로 단정하고 곧 정밀탐색에 착수키로 결심하였는데 탐색중 13.30에 이르러 가옥안에 숨어서 我軍에 대항하는 敵 5명을 발견하는 즉시로 치열한 교전을 전개한 끝에 이를 모조리 사살하여 버렸다. 그리하여 13.00까지 포위지역을 재탐색하였으나 敵을 발견하지 못하였다. 이로서 전투을

모두 끝마치게되고 각 중대는 도보이동으로 중대기지에 복귀하게 되었다.

라. 작전후의 개황

제28연대는 이번 전투에서 침투된 敵을 완전 섬멸하지는 못하였으나 敵이 항상 기도하고 있던 Hieo xuong 部廳과 Ninh Hoa에서 Tuy Hoa에 이르는 1번 國道상에 설치된 Ban Thach 橋의 파괴의 뜻을 이루지 못한채 퇴각하고 말았다. 최초에 이들 敵은 Ban Thach 橋를 파괴하기 위하여 Ban Nham 마을에 침투하였으며 Hieo xuong 部廳을 직접 기습코자 Phu Nong 마을에 침투하였던 것이나 我軍의 침보망이 결여되어 敵情을 정확히 파악하지 못하였을 뿐만 아니라 마을에 침투한지 무려 8시간이 지난 연후에야 비로소 제28연대장에게 보고되기에 이르렀다. 그러나 겨우 입수하게된 敵情마저도 불확실하여 각 대대가 敵의 침투지역에 대한 탐색전을 전개한 뒤에 이르러서야 겨우 敵의 규모와 단대호를 알게 되었고 이러한 급작스러운 상황에 부닥치게된 다음에 황급하게 2개 대대를 새로이 전투부대에 증원하지 않을수 없게 된것이다.

또한 전투지역도 역시 마을인 까닭으로 대나무가 무성하고 돌담과 무너진 가옥에 숨어있는 敵을 일일이 찾아 다니면서 탐색전을 전개하는 어려운 조건밑에서 반복되는 전투였던 것이다. 그러나 敵을 발견하는 대로 모조리 섬멸하거나 포로로 할수 있었는데 이번 전투에서 퇴각한 MF30대대와 제377B 중대는 Chai 山과 Hcc Nom山 지역에서도 계속 그의 야욕을 버리지 못하고 있다가 또 다시 연대의 전술책임지역에 침투하므로 我軍은 「도깨비 3호와 3—2호 작전」을 단행하게 된것이다. 그 결과 敵은 극심한 피해를 입고 연대 전술지역 西쪽 밖으로 패주하는 바 되고 말았다.

그리고 이번 전투는 인구가 조밀한 마을인 탓으로 전투가 시작된지 불과 3시간도 되기전에 敵의 강력한 저항을 받았으나 주민의 안전을 위주로한 까닭으로 我軍에서는 폭격과 포격을 한번도 하지 않았던 순전히 보병대대의 화력 장비만으로서 시종하게된 마을지대의 전투라는 점에 그 특색이 있었던 것이다.

또한 제3대대장은 최초 2개 중대로써 敵의 퇴로를 차단케 하는 동시에 나머지 2개 중대로써 목표지역을 공격토록 계획하였으나 당일 "헬리콥터"지원이 늦어지게 되어 제9중대는 무려 2시간이나 작전이 지연되었고 제10중대는 "헬리콥터"가 지원되지않아 결국 전투가 종료될때까지 전투에 참가 하지 못하고 말았다.

한편 연대장은 Phu Nong 마을의 제6중대(장, 貝 區會대위)를 잔치시켜 폐허화된 담과 敵이 파놓은 호를 정리토록 하는 한편, 불발탄을 수집 처리하는등, 마을 주민들의 대민 봉사를 가일층 강화하였다.

전과 : 사살 16명, 포로 3명, V.C용의자 18명, 소총 7정, 공용화기 1정, 수류탄 21개, 지뢰 2개, 소총탄창 14개, 소총실탄 295발, 문서 4건, 기타 14

피해 : 전사 5명, 부상 24명

§ 전 훈

◇ 첩보의 중요성

敵은 항시 지형적으로 유리한 지점이나 我軍이 생각하지 않은 "정글"속에 숨어들어 있다가 我軍의 행동을 감시한 다음에 我軍에 경계지역을 회피하면서 유리한 지역과 시기만을 노려서 기습하는것이 상례였다 이번 전투에 있어서도 지난 8월부터 Chaiji 지역에서 수차에 걸쳐 대대 내지 중대가 암약하고 있음이 보고되어 지역일대에 걸쳐 敵의 조직적인 저항을 예측할 수 있었으나 그정확도가 높지 못하였으며 비록 이 지역 일대에 장기간 정찰대와 敵의 접근예상지점에 매복과 수색을 펴고 있었으나 대대규모의 대병력이 이 지역을 통과하여도 敵을 포착하지 못하였을 뿐만 아니라 MF30 대대가 작전 양개마을에 침투한 다음에도 약 8시간이 경과하고서야 연대장에게 비로소 보고되는 결과를 가져왔다. 특히 이 지역에 있어서의 지리적 중요성을 감안하여 타지역보다도 심리전 활동을 더욱 강화하여 이미 조직된 대민 첩보망의 확보책에 대한 재검토가 필요하였던 것이다.

◇ 후송수단의 다양성

越南전에 있어서 전투간 부상자의 후송은 "헬리콥터"에만 의존하여 왔다.

그러므로 이번 전투에서도 제12중대가 전투가 전개된지 불과 3시간도 채 되기전에 敵의 강력한 저항을 받아 22명의 부상자를 내게되었으나 "헬리콥터"에만 의존하고 지상에서의 구호수단을 전혀 준비하지 못한 탓으로 구호 "헬리콥터"가 도착할 때까지 무려 3시간이나 경과되어 경상을 입은 부상자 마저도 중상자로 만드는 결과를 초래하였던 것이다.

§ 참전자의 증언

제28연대 제3대대 장 徐 佑 寅 중령

(1971년 9월 8일 국방부 특검단에서 증언, 현재 중령)

이 Phu Nong 작전은 韓國軍이 파월한지 24개월동안 敵들은 敵進我退 또는 Hit and Run하는 전통적인 작전방식을 변경하여 그들은 이른바 "주민과 같이 먹고 같이자고 같이 일하는"등의 4개 군사로선을 시행에 옮김으로써 야기된 새로운 전술로서 마을에 침투하여 주민들에게 정치적인 선무공작을 전개하고 또한 준비된 지역에서 我軍을 저격하여 그들의 군사력을 파시하면서 퇴각하는 것이다.

즉 본인이 대대장으로 부임한지 2개월동안 「共產軍작전」과 「아름다운 梅花작전」에 대대의 총역량을 경주하다가 67년 9월 18일 아침에 돌연, 제28연대장으로부터 작전명령을 수령하여오라는 지시를 받고서야 Phu Nong지역에 敵이 침투된 것을 알게되었다.

이때에 대대실정은 전투참가 3개 중대중, 2개

중대장이 부임 10일 이내였고 대대참모중, S—3만 제외하고 소참모가 귀국교체되었으나 S—3는 당시 복무연장으로 본국에 휴가 중이 였었다.

이런 실정하에서 2시간만에 대대가 출동되어 Phu Nong지역에 배치되어 제12중대가 敵으로부터 강력한 저항을 받았으나 제11중대와 제9중대를 과감히 응전케 하지못하고 보유병력만으로 견디어 낼 수 밖에 없었던 당시의 아픔을 나는 지금도 생생하게 기억하고 있다.

그러나 나는 최초 기동계획으로 대대에서 가장 전투서열이 우월한 제10중대를 주공으로 사용코자 하였으나 美軍과의 공수기동계획의 차질로 말미암아 제9중대만을 공중기동시키고 다른 지역에서 발생한 긴급소요를 충당하기 위해서 다른지역으로 갔다가 곧 도착될것이라는 통보만을 믿고 있다가 제10중대를 원하는 시기에 원하는 장소에 참가시키지 못한데 그원인이 있었다. 그러나 이 작전이 종료되도록 제10중대의 공수기동계획은 공수표가 되고 말았다.

이러한 사실은 우리 韓國軍이 越南전에서 비단 이번만의 일은 아니다. 그렇다고 美軍만이 가지고 있는 공중수송수단을 어쩔수없이 받아들이지 않을수가 없었다. 그럼지만 이제까지 韓國軍의 부대기동 및 환자 긴급수송을 위한 후송수단을 美軍의 "헬리콥터"에 관례적으로 의존하여 왔으므로 제12중대가 敵에게 강력한 저항을 받아 많은 부상자가 발생하였으나 역시 "헬리콥터" 사정으로 즉시 야전병원으로 후송치 못하고 436번 道路상에 무려 3시간동안이나 방치할 수밖에 없었던 뼈저린 사실은 지금까지 나의 머리에서 사라지지 않고 있다.

§ 참전자의 양력

제28연대 제3대대 장 徐 佑 寅 중령

1955. 9. 30 임관
56. 3. 10 首都사단 기갑연대 제1중대 소대장
58 4. 1 육군사관학교 전임강사
59 4 11 육군사관학교 중대장
61 6. 10 육군사관학교 전사전임강사
62 10 31 육군본부 작전참모부 교육장교
63 6. 9 제6사단 작전처 교육장교
64 3. 19 제6사단 제7연대 작전주임
65. 10. 5 首都사단 작전처 작전과장
66. 8. 27 주월 韓國軍 사령부 정보처 정보장교
67. 7. 22 제9사단 제28연대 제3대대장

4. 颱風5號 戰鬪 (1967년 9월 15일부터 1967년 9월 17일까지)

참조 · 별첨부도 제 25 호
상 황 도 제 20 호

가. 통제부대 및 참가부대 지휘관

我 軍

(1) 통제부대

首部사단 제26연대 장 대령 金命洙

(2) 참가부대

제 3 대대 장 대령 文永昌
제 9 중대 장 대위 金希川
제10중대 장 대위 閔丙璇
제11중대 장 대위 金連植
제12중대 장 대위 閔庚鎭
수색중대(배속)장 대위 朴萬植
장갑중대(배속)장 대위 李成一
포병제10대대 장 중령 洪五雨
포병제628대대 장 중령 任大重

(3) 협력부대

美해 6/32포병 C포대
美129 헬리콥터 중대
越南 제201지방군 중대
越南 제67민병 소대

敵 軍

越盟軍 제95연대 제 4 대대(295명)
장 대위 L Y
제 1 중대
제 2 중대
제 4 중대

나. 전투전의 개황

越南 정부통령 선거를 방해하기 위하여 갖은 암약(暗躍)과 도량(跳梁)을 다하였던 敵은 我軍이 주도권을 장악하고 작전을 계속 승리로 이끌어 가게되자 최근에 와서는 越南 국회위원 선거를 앞두고 대담하게도 큰 규모의 병력을 주민이 살고있는 지방에 침투시켜 마을주민의 지하조직을 강화하는 한편 식량조달에 급급하게 되었다. 이에 대하여 首部師團은 군사령관 蔡命新 중장의 작전개념에 따라 양민과 그의 재산을 보호하는데 全장병이 혼연일체가 되어 전투를 할때나 또는 평상 경비를 할때에도 대민지원 활동에 중점을 두고 敵의 민간 침투공작에 대하여 눈에 보이지 않는 많은 성과를 거두고 있었다. 그러나 敵은 我軍의 약점만을 노려서 마을에 은밀히 침투한 다음, 양민을 방

패살아, 我軍에게 도리어 심리적 타격을 가하려고 갖은 잔재주를 다 부리면서 我軍의 공격에 악착같이 저항을 계속하고 있는 실정이었다. 越盟정규군인 제95연대의 제4대대는 「供吉童 작전」이 중반전에 접어들었을 때인 8월 9일에 Dong Xuan西北方 27km지점에 위치한 Ma Choi지역을 출발하여 13일에는 Trung Trinh 마을을 경유한 다음, 9월 8일에는 Vinh Xuan 마을의 西측방 계곡에 집결하여 5일간 부대정비를 실시하고 9월 13일에 그곳을 출발하였다는 믿을 만한 정보를 입수 하게되었다. 그리고 이들은 야음을 이용하여 강행군을 계속한 다음, 이튿날 10.00에 Phu Long마을(3) 에 나타나자 중대장급 이상은 지형정찰을 실시하고 그 이하의 모든 인원은 휴식을 취하였다. 9월 14일 24.00에 제1 및 제2중대가 제1공격제대로서 일열 종대로 그곳을 출발하였고 이어 30분 후에 제4중대 및 대대본부가 뒤를 따라 제1번道路 및 鐵道를 횡단한 다음에 소대대는 횡대대형으로 바꾸어 Tuy An 東南方 10km지점에 있는 Hoa Da 마을로 일제히 침입하여 작개병사는 즉시 2~3명이 1개조가 되어 마을 외곽에 배치되어 경계를 담당하면서 개인및 화기엄체호를 구축하고 마을주민들에게는 대피호를 구축하도록 억압하였다는 것이다.

또한 대대 및 중대의 정치장교들은 가가호호를 방문하여 Hoa Da 마을은 해방되었으니 모든 피난민들은 고향에 돌아가서 생업에 종사하라고 말하고 해방군은 당신들과 같이 살고 당신들을 위해서 당신들과 같이 싸울것이니 全 주민들은 자유를 위하여 방어에 힘쓰라고 선동하기 시작하였다는 것이다. 또한 이들은 민족해방전선은 승리 할것이므로 V.C에 대하여 협조하라고 아우성을 치면서 마을로부터 쌀과 부식을 약탈하였다는 것이다. 敵이 이와같이 전투준비를 완료하고 我軍이 공격에 대비하고 있던 9월 15일 08.00에 Tuy An 郡守는 제26연대장 金命泰 대령에게 Hoa Da 마을에 약 2개소대 규모의 越盟 정규군이 침투하여 越南 지방군 및 민병대가 출동해서 그들을 포위하고 전투중에 있으니 1개중대를 증원해 줄것을 요청하게 되었으므로 연대장은 곧 이를 승락하는 동시에 제3대대장 文永昌 중령에게 명령하여 이전투를 전개하게 된 것이다. 전투기간중 기상으로서는 전투초일(初日)인 15일에는 3회에 걸쳐, 폭우가 쏟아졌으며 16 및 17일 양일간은 대체로 맑은 날씨가 계속되었고 기온은 최고 섭씨 37°, 최저 섭씨 22°로서 평균 섭씨 30°의 무더운 날씨였으며 바람은 北東풍이 10~15Knot로 불었으나 전투초일에 폭우가 내릴때를 제하고는 전투에 큰 지장은 없었다. Hoa Da 마을은 제1번 道路에 인접한 마을로서 주민 약 1,200세대가 거주하고 있으며 지역일대는 전답으로 형성되어 있고 마을 외곽에는 대나무가 울창하여 我軍의 관측에 제한을 주었으나 敵에게는 좋은 음폐를 제공하였다. 또 마을의 北쪽과 東쪽의 습지대와 지역내의 田畓들은 我軍 기동에 불편만 주었는데 敵이 마을에 침투하면서 Song Cau로 부터 이 마을 西측방 1번道路에 연해있는 橋梁 및 마을 부근에 2개의 목교(木橋)를 파괴하였으므로 我軍의 장갑차 기동에는 실질적으로 많은 제한을 주게 되었다.

다. 전투경과의 개요

(1) 작전계획

9월 15일 : 연대장 金命洙 대령은 이날 08.00 에 제3대대장 文永昌 중령에게 1개중대를 출동시켜 Hoa Da마을에서 전투중에 있는 越南軍 민병대를 증원하도록 명령하였다. 따라서 대대장은 연대 주지휘소 부근 海岸에서 휴양을 하고있는 제9중대(장, 金希山 대위)를 긴급히 수송하여 越南 지방군 및 민병대와 협조한 다음 제9중대는 마을 北方에서, 그리고 越南지방군 및 민병대는 마을 南쪽에서 협동된 공격을 감행 하였으나 중화기로 장비된 강력한 敵의 저항으로 越南민병대는 뒤로 물러서서 敵의 탈출을 막아 내기 위하여 포위망을 형성한 채로 경계에 임하게 되었다. 그러나 제9중대는 탐색전을 계속하여 마을에 침입한 敵의 규모를 약 1개대대로 추산하게 되었다. 이와같이 敵情이 최초의 Tuy An 郡廳으로부터 입주한 것보다 크게 달라지자 Phu Yen省長 및 Tuy An郡守는 제26연대장에게 정식으로 마을전투를 도맡아서 실시하여 줄것을 요청하게 되었다. 연대장은 연대 수색중대를 제3대대에 배속 시키는 동시에 제3대대장에게 대대 작전을 명령하고 연대 전방 지휘소를 Hoa Da마을 가까이에 설치하는 동시에 전투지역으로 달려가서 대대장 文永昌 중령에게 작전지침을 하달하였다. 이와같이 작전을 위한 계획을 실현에 옮겨가는 도중에 마을내에 밀집되어 있는 가옥 파괴문제가 논의되었는데 연대장은 Tuy An郡守와 민병대장등을 불러 현지에서 이 문제를 토의한 결과 가옥을 파괴하지 않고서는 전투를 할수가 없을 것이라는 결론을 내리게 되었다. 그리하여 Tuy An 郡守는 省長에게 사실을 보고하여 승인을 얻게 되었다. 이때에 연대장은 사단장에게 건의하여 2개의 장갑소대를 추가적으로 지원받아 대대에 배속하고 美軍포병 및 제129"핼리콥터"중대의 지원을 요청하는 한편, 越南 제201민병중대를 마을외곽에 배치하여 전투를 전개하게 되었던 것이다.

(2) 전투실시

9월 15일 : 제3대대(장, 文永昌 중령)—연대장으로부터 명령을 수령한 대대장은 전술기지에서 대기하고 있는 제10 및 제11중대를 수송하여 Hoa Da마을 1km지점으로 이동시켜, 명령을 하달하였는데 공격개시 시간은 15.30으로 결정하고 이에 알맞도록 공격준비를 서두르게 되었다 그런데 공격준비 사격에 앞서 모든 마을주민을 소개시키기 위하여 13.25부터 15.00까지 공중 방송을 실시하는 한편, 180,000 매에 달하는 각종 전단을 살

포 하였다.

이와같이 하여 그곳 주민들을 완전히 소개 시킨후에 즉시로 무장 "핼리콥터"에 의하여 공중공격을 실시하고 이어서 각종 포병의 집중사격을 시작하여 예정된 15.30을 기해서 대대는 일제히 총공격을 감행하게 되었다. 제10중대(장, 閔內璇 대위)는 敵의 자동화기의 집중사격으로 진격이 어렵게 되자 즉시 포병의 화력지원을 받아 이를 제압하기 시작하였으나 敵의 견고한 화기진지를 쉽사리 파괴하지 못하여 고전을 계속하였으며 18.30 에는 敵 약 1개분대 규모와 공방전을 전개하여 그중의 4명을 사살하고 소총 2정을 노획하였다. 대대의 西측방에서 공격진출중에 있던 제9중대(장, 金希山 대위)는 이날 18.00에 약 70m 전방에 있는 敵의 자동화기 진지로 부터 불의의 집중사격을 받고 감시나마 공격이 중단되었으나 곧 각종 화기의 지원을 받으면서 은밀히 접근하던 차에 20m 左측 전방에 있는 돌담으로 부터 敵 수명이 일제히 일어서서 수류탄을 투척해 오므로 신속한 동작으로 도랑 뚝을 이용하게 되었다. 그러나 제3소대 선임하사관 李京福 중사는 논뚜렁을 넘어, 소대일부를 지휘하여 돌담으로 뛰어 들어 가는 순간, 그의 右측방에 은신하고 있던 약 5명의 敵이 수류탄 안전핀을 빼고 던지려는 것을 발견한 찰나 "수류탄이다"라고 크게 고함을 질러 뒤따르던 소대원을 구출한 다음, 그자신은 드디어 장렬하게 전사하였

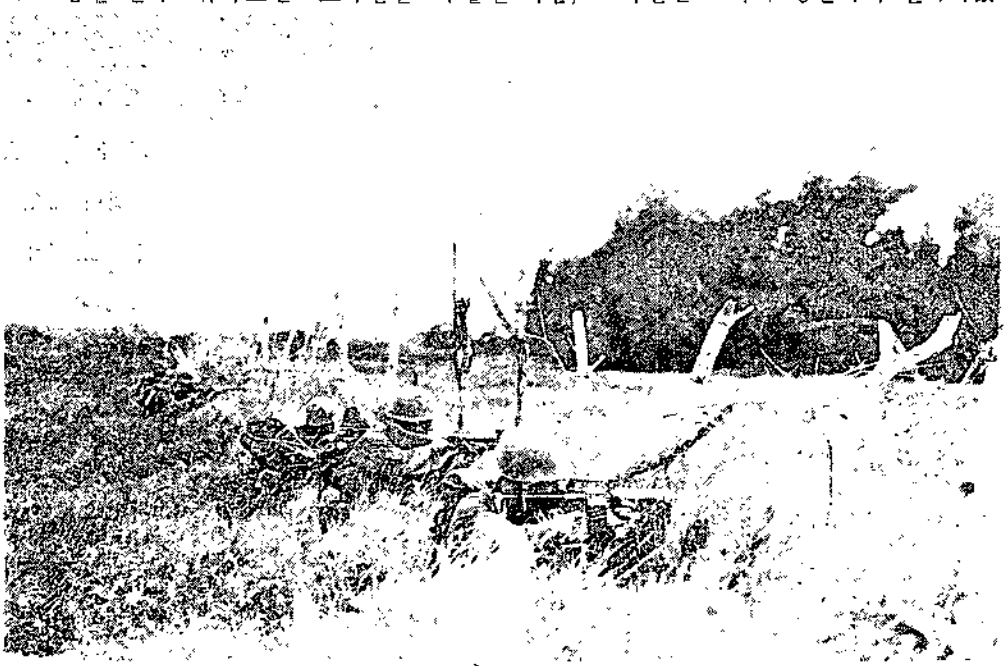

〈Hoa Da마을 주변에 잠재한 敵을 공격하는 제26연대 제3대대 용사들〉

다. 한편 제11중대(장, 金連植 대위)의 제2소대는 敵의 일부를 포위하고 매복을 실시하였는데 이날 22. 10 에 포위망을 뚫고 도주하려는 敵 약 1개분대를 발견하자 곧 이를 지근거리까지 접근시키면서 기다렸다가 "크레모어"를 터뜨리는 동시에 집중사격을 가하하면서 포복접근 하던중에 敵의 기관총 사수는 논뚜렁을 이용하여 완강히 저항하고 있었다. 이 무렵 소대 선임하사관 崔越榮 하사는 매복조원들의 엄호를 받으면서 단독으로 敵의 화기진지에 포복 접근하여 수류탄을 투척하였으나 움폐된 지역에 있는 敵의 화기를 파괴하지는 못하였다. 그리하여 재차 수류탄을 투척하던 순간, 敵이 수류탄을 들고 있는 것을 발견하고 M16소총으로 집중사격을 가하여 이를 사살하였다. 대대는 초기 전투에서 비록 큰 성과를 거두지는 못하고 공격을 계속하다가 19.00부터 쏟아지는 폭우로 지쳐을 분간할 수 없는지라, 하는 수 없이 일단 공격을 중지하고 포위망을 완전히 형성한 다음, 야간매복에 들어가게 되었다. 이리하여 20.00부터는 C—47 항공기의 화력 및 조명지원이 실시되었고 21.15 에는 2개의 장갑소대와 "써치라이트"가 도착하여 장갑소대는 제9 및 제10중대에 각각 1개소대씩 배속하게 되었다. 이날 연대전술 지휘소에서는 11.00 에 Hoa Da마을 西北方 1.5km 지점에 있는 52高地에 전방지휘소를 설치하고 전투지휘중 12.15 에 약 100m 전방에 구경 미상의 敵의 박격포탄 2발이 집중되었으므로 敵이 곡사화

상황도 제20호 飛風5호 전투

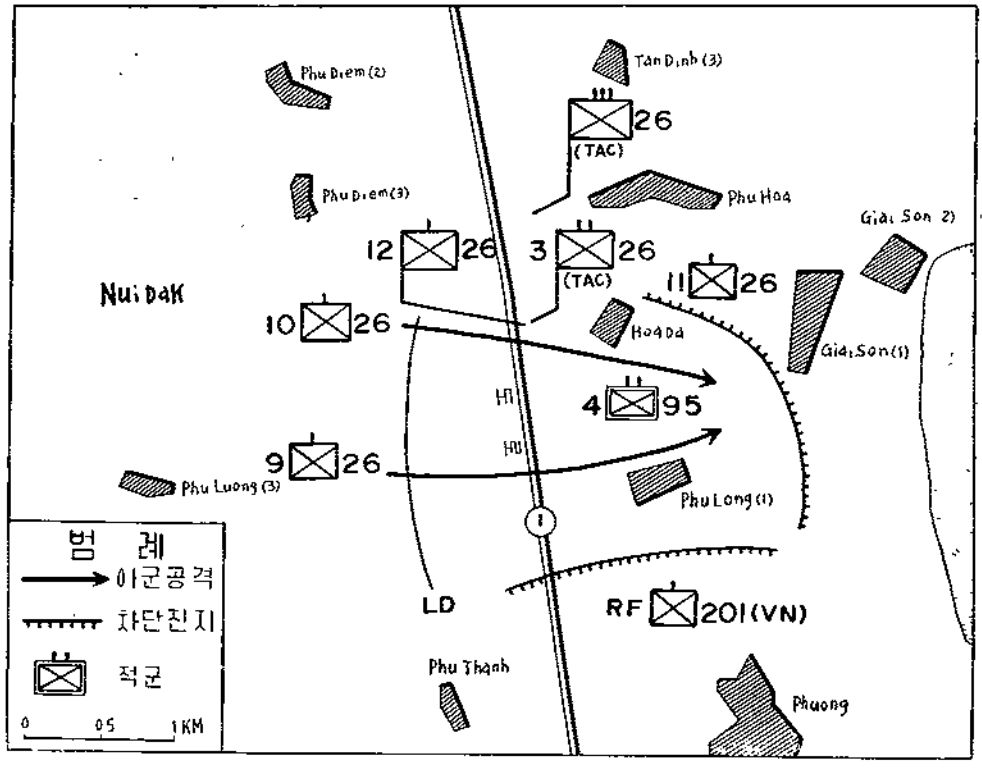

기로 장비된 越盟 정규군임을 재확인하게 되었다.

당시 인접부대였던 제9사단 예하 제28연대는 Hoa Da마을 東南쪽 약 4km지점의 Long Thly 마을 일대를 차단하여 南쪽으로 퇴각하는 敵을 차단하게 되었다.

9월 16일 : 제3재대(장, 文永昌 중령)—이날 07.00에 연대수색중대(장, 朴萬植 대위) 및 제12중대(장, 閔庚鎰 대위)를 긴급히 공수하여 전투지역에 배치하게 됨에 따라 제9 및 제10중대에 배속되어 있던 장갑소대를 재조정하여 제9 및 제10중대는 각각 소대규모를, 그리고 연대수색중대는 장갑차 5대를 배속하게 되었다. 이리하여 제9중대(장, 金希山대위)는 西쪽에, 수색중대를 東쪽에, 그리고 제10중대(장, 閔丙璇대위)는 중앙에서 제일선이 되어 Hoa Da 마을 東南쪽에 있는 무명高地를 목표로하여 일시에 공격을 시작하게 되었는데 이때에 제11및 제12중대는 이들을 화력으로 지원하였던 것이다. 한편 제10중대는 무너진 가옥에 은신하고 있는 敵 1명을 사로 잡은 다음 계속 진출중, 자동화기를 장비한 敵과 치열한 공방전을 전개하게 되었다. 이때에 제1소대장 尹洋老 소위는 제2소대의 엄호를 받으면서 소대를 적접 지휘하고 포복 접근한 다음 돌격을 감행하려는 순간, 右측방 약 20m 지점에서 敵이 수류탄을 투척하려는 것을 발견하자 곧 사격방향을 신속하게 여기로 돌려서 이 敵을 사살하였다. 18.00에는 돌담을 의지하여 저항하고 있는 敵 약 1개분대와 약 5분간 치열한 총격전을 전개한 끝에, 이를 모조리 섬멸하고 81mm 박격포 1문과 소총 다수를 노획하였다. 또 한편 제11중대(장, 金連植 대위)는 책임지역내를 탐색하여 敵 3명을 사살하고 기관총 1정을 노획하였으며 12.40에는 대나무 숲속에 은신하고 있던 敵 1명을 사로 잡아 이를 곧 압송하였다. 이날 대대의 東측방에서 공격을 계속하고 있는 수색중대는 12.45에 논두렁에 의지하여 발악적인 저항을 하고있는 敵 3명을 사살하였으며 16.45에는 1번道路의 東측방 약 10m지점에서 기관총을 가지고 은신하고 있는 越盟軍 1명을 사로 잡았으며 18. 20에는 도주하는 敵 1명을 사살하였고 이어서 21.05에는 마을 외곽에서 야간매복중에 제2소대의 선임하사관 李成鎬 하사는 약 20m 전방에서 접근하고 있는 敵 2명을 발견하자 그중의 1명은 사살하였으나 다른 1명이 도주하므로 어둠을 무릅쓰고 이를 추격하여 사로 잡으려고 하였으나 그가 소총을 난사하면서 계속 도망치므로 부득이 이를 사살하고 말았다.

9월 17일 : 제3재대(장, 文永昌 중령)—대대는 이날도 전날과 같이 무명高地를 점령하고 계속 지역내를 탐색하였으며 그뒤에 부대를 재배치한 다음, 반북하여 정밀탐색을 실시하였

다. 제11중대(장, 李連植 대위)는 이날 아침 06.40에 Hoa Da마을 北方에서 매복하고 있다가 敵 2명을 사살하고 1명을 사로 잡았다. 한편 제9중대(장, 金希山 대위)는 07.30에 무명高地의 南方에서 기관총으로 장비한 敵 3명과 교전하여 이를 모두 사살하여 버렸으며 제2소대의 제3분대장 柳大烈 하사는 16.00에 폐허된 집으로 敵 2명이 들어가는 것을 발견하고 곧 분대를 지휘하여 접근하던 찰나, 右측 대피호로부터 敵의 불의의 사격을 받아 右측 대퇴부 관통상을 입었으나 이에 조금도 굴하지 않고 낮은 포복으로 계속 접근하여 수류탄을 투척, 敵을 섬멸한 다음 비로소 후송되었다. 또한 수색중대(장, 朴萬植 대위)는 대나무 숲속에 삼명호 1개를 구축하고 완강히 저항하는 敵 약 1개분대와 교전끝에 이를 모조리 섬멸하였으며 이어 도주하는 敵 4명을 발견하는 즉시로 사살한 다음, 10.05에는 마을 중앙에서 돌담에 은신하고 있는 越盟軍 1명을 사살하여 소총 1정과 나팔 1개를 각각 노획하였다. 이와같이 하여 대대는 이날 마을을 정밀 탐색하여 敵 시체 57구를 발견하여 이를 일정한 장소에 매장하고 15.00에 전투를 끝낸 다음, 제10 및 제12중대와 그리고 연대 수색중대는 52高地로 이동을 시작하고 제9 및 제11중대는 지역내를 탐색하면서 기지로 복귀하였다. 이날 대대는 마을주민을 보호하기 위하여 48인용 천막 10개를 설치하여 그들의 거처를 마련하여 주는 한편 1인당 구호미 400g와 1세대당 밀가루 한포대씩을 지급하는 등으로 제1단계의 구호조치를 취하였다.

라. 전투후의 개황

사단은 전투가 끝나자 곧 폐허화된 Hoa Da마을을 조속히 복구하기 위하여 재건 위원장에 부사단장 金泰服 준장을 임명하고 보좌관에 민사참모(洪鶴源 중령) 그리고 지원단장에 포병 제10대대장 羅五南 중령을 임명하는 한편, 각연대로 부터 각각 1개소대와 포병사령부에서 2개소대의 병력을 차출하여 Hoa Da 마을에 숙영지를 설치하고 10월 25일부터 복구작업을 착수하게 되었다

또한 사단장은 재건사업을 중요시하고 각종 차량 15대를 비롯하여 24인용 천막 14개를 지원하도록 조치하는 한편, 주민들의 건강관리와 심적동향을 방지하기 위하여 사단 의무중대로 부터 1개진료반을, 그리고 심리전 소대에서는 영화차를 포함한 1개의 선무반을 현지에 파견하는 동시에 각종 잉여자재를 최대한 수집하여 지원하라고 각 관계 참모에게 명령하였다. 또한 주택은 주민이 요구하는 형태와 장소에 건립하고 노동력이 없는 주민의 주택은 사단 병력으로 지어 주도록 아울러 지시하였다. 따라서 주민 4,860명이 거주 할수 있는 개인주택 525동을 비롯하여 面사무소등 각종 공공시설을 신축함으로써 그곳 주민은 새로운 보금자리를 갖게되었다. 이전투에서는 주민을 방패삼아 전투를 전개할 야욕으로 마을에 침투한 越盟軍 수중(手中)으로 부터 주민을 구출하였고

연대장 金命洙 대령을 비롯한 소장병이 심혈을 경주한 바 있어, 한사람의 주민도 남김없이 완전한 안전지역으로 소개한 다음, 과감한 공격으로 敵을 완전히 섬멸한 것이다. 그리하여 대대는 Hoa Da 마을 전투에서 敵 160명을 사살하고 5명을 사로 잡는 한편, 소총 16정과 공용화기 5정을 노획하는 반면, 我軍은 6명이 전사하고 11명이 부상을 당하였다. 이전투는 첫째, 주민을 소개하고 둘째, 敵을 섬멸하였으며 셋째, 전후복구 사업을 서둘러야 하는 3단계 과정을 지닌 전투라고 보아야 할 것이다. 이와 같이 어느 전투보다 어려운 여건을 겪어야 했던 전투였으나 오직 자유와 평화를 사랑하는 장병들의 빛나는 전공으로 이곳 Hoa Da 마을은 평화를 되찾게 되었고 한편으로는 韓國軍을 더욱 신뢰하는 계기가 되었던 것이다.

§ 전 훈

◇ 첩 보 수 집

이 전투는 부정확한 첩보로 인하여 축차적으로 부대를 투입하게 된 일례라 할것이니 원인은 Tuy An郡廳으로 부터 입수된 첩보에 근거를 두고 있었기 때문이다. 15일 04.20 에 越盟軍 약 1개대대가 Hoa Da 마을에 침투하여 마을외곽에 각종진지를 구축하고 있었으나 敵情을 정확하게 입수하지 못한 것은 첩보망에 구멍이 뚫려 있는 탓이라 하겠다. 그뿐아니라 Hoa Da 마을은 제3대대의 제9중대 전술책임 지역이었으나 상급부대에서 제공하는 정보망에 의존하고 있을 뿐, 중대자체의 첩보망을 활용하지 않은데 기인 되기도 한것이다. 따라서 중대에서는 지역주민이 자발적으로 첩보를 제공할 수 있는 첩보망의 재검토와 마을에 거주하는 민간인과 혁명당 및 민족해방전선의 세포요원들, 그리고 V.C 동조자를 포섭하는데 유의, 주력 하였어야 할것이다.

◇ 敵의술책 변화

敵은 마을에 침투하여 식량을 약탈하거나 주민을 선동하기 위한 모략과 선전, 그리고 기습한 다음에는 즉시로 도주하여 버리는 종전의 술법과는 달리 양민속에 직접 침투하여 들어가 양민을 방패로 이용하여 我軍의 공격을 막아 보려는 술책을 쓰게 된것이다. 이는 곧 양민을 우선 보호해야 한다는 韓國軍의 작전방침을 역이용 하려는 잔꾀이며 따라서 이번 전투에서도 마을주민을 소개시키기 위하여 공중방송 및 전단을 살포하는 등으로 심리전 활동을 실시한 다음, 이들이 완전히 소개된 것을 확인하고서야 전투를 전개하는 어려움을 맛보게된 것이다.

◇ 마 을 재 건

전투로 말미암아 폐허화된 마을복구를 위해서 10월 25일에 Hoa Da 마을 재건위원회를 설치하고 가용 자재를 최대한 지원하여 약 4개월에 525동의 가옥 및 공공시설을 완성한 다음, 이를 그곳 주민들에게 이양하여 생활터전을 마련해 줌으로써 더욱 민심을 이끌 수 있는 예(例)를 이 전투에서 남길 수 있었다.

§ 참전자의 증언

首都사단 제26연대 제3대대장 文 永 昌 중령

(1971년 8월 30일 육군 제33사단 제101연대장실에서 증언, 현재 대령)

Hoa Da마을 전투는 결과적으로 성공적인 것이 되지 못하였다고 생각된다. 이 전투에 있어서 근본적인 문제는 화력을 적시에 집중할 수 없었다는 점과 상황파악이 결여되었다는 사실이다. 최초 입수된 정보로서는 9월 15일 06.00에 Tuy An郡守로 부터 敵 약 1개소대가 마을에 침투한 것으로 통보되었고 이어 07.00에는 1개중대라고 다시 정정된 통보가 있었다. 당시 Tuy An郡守는 자기 지휘하에 있는 지방군과 민병대로 전투를 할터이니 우리대대는 증원해세만을 갖추어 달라는 간곡한 요청이었다. 따라서 나는 즉시 연대지역에서 휴양중이던 제9중대를 출동시켜 Hoa Da마을 부근으로 이동케하여 언제라도 증원할 수 있는 만반의 준비를 끝내고 있었다. 이때 나는 전투현장에서 상황을 판당하고 있었는데 약 1개대대로 추산되는 敵이 마을 주위에 방어진지를 구축하고 82mm박격포와 60mm박격포를 마구 쏘아대어 Tuy An 지방군과 민병대는 많은 피해를 입고 견디기 어려운 상태에 있었다. 이렇게 되자 비로소 Tuy An 郡守는 韓國軍이 이 전투를 도맡아 달라고 요청하므로 연대장 金命洙 대령은 이를 쾌히 승락하게 되었고 나는 연대장 명령에 따라 이 전투를 서두르게 되었다.

나는 각중대를 긴급출동시켜 마을 주위를 포위하고 그들에게 Hoa Da마을 포격에 불가피함을 알리면서 이에 대한 협조를 요청하였다. 그들은 이와같은 나의 요청을 받고 省長의 동의를 얻는데 무려 4시간이 소요된 것이다. 이 마을은 비교적 큰 규모의 마을로서 4,700여명이 거주하고 있다. 이날 전투는 폭우가 쏟아져서 어려움을 겪었으나 한명의 敵이라도 놓치지 않으려고 물샐틈없는 포위망을 형성하는데 주력하고, 다음날 새벽공격을 시도하였다. 날이 밝아오자 곧 계획대로 잠감차의 지원을 받아 공격을 감행하여 敵을 완전히 섬멸하기에 이르렀다. 내가 이 마을 전투를 통해서 얻은 전훈으로서는

첫째 : 시기적절한 마을 주민의 소개

둘째 : 정확한 敵情수집

세째 : 행정당국의 적극적인 협조

네째 : 장갑차의 적절한 운용등이 이루어 져야 하겠다는 점등인 것이다.

제26연대 제10중대 宋 世 雄 소위

(1967년 12월 8일, 전우신문에서 발췌)

—— (1) ——

Hoa Da마을에 진입하려면 800m 길이의 평범한 논을 횡단해야 했는데 敵陣 70~80m 전방까지 접근했는데도 아무 저항이 없던 敵들은 마치 기다리기라도 한것처럼 여기저기서 일제히 기관총 사격을 가해왔다. 갑자기 야릇한 금속성을 의식하며 우리는 반사적으로 그자리에 엎드렸으나 지형적으로 워낙 불리한 我軍은 여기서부터 악전고투가 시작된 셈이다. 그야말로 소낙비처럼 날아오

는 탄우속에 계속 엎드려 있을 수도 없고 그렇다고 철수는 더구나 생각해 볼수도 없는 일이었다. 敵의 기관총은 더욱 더 세차게 불을 뿜어왔다. 右측 몇m가량 떨어진 곳에서도 중대장이 "헬리콥터"를 부르는 소리가 들렸다. 황색연막탄이 올랐다. "헬리콥터"에 오르는 羅鍾萬 상병. 成仁燮 병장의 모습이 보였다. 죽음을 뚫고 사투의 돌진이 감행 되었다. 제1소대의 엄호사격과 組別약진으로 敵진 20~30m 까지 육박했다. LMG는 사정없이 불을 뿜었으며 M 79 유탄발사기는 조준사격으로 敵의 참호를 명중시켰다. 수류탄이 수없이 투척되었다. 드디어 敵들은 도망하기 시작하였다. 이때다, 하고 1소대는 敵진 깊숙히 들어가 敵의 후방을 교란시켰다. 한놈의 敵도 도주할 수 없게끔 차단하고 매복했다. 드디어 이둠의 장막이 공간을 삼켜버리자 그날밤 날이 밝을 때까지 항공조명이 계속 떠올랐다. 조명하에 밤새도록 敵지역에 포탄세례를 퍼부었다. 우리 제26연대는 越盟 정규군 1개대대를 완전히 무찔렀다. 그러므로 승리는 언제나 맹호의 것이다.

(1967년 12월 8일, 전우신문에서 발췌)

— (2) —

완전출동 준비를 갖추고 "정글"을 헤치며 대대 지휘소까지 강행군을 하고나니 밤으로 흠뻑 젖었다. 점심식사를 마치고 4대의 트럭에 분승하여 Hoa Da마을에 도착하였다. 쌍안경을 꺼내서 지형을 관찰하니 마을 외곽은 가시나무 울타리를 친듯 둘러싸여, 내부는 관측할 수 없었지만, 마을 정면으로 통하는 小路상에는 검은 복장의 越盟정규군이 참호속에서 경계를 하고 있는 것이 "렌즈"속에 동그랗게 포착되었다. 이들은 주민을 방패삼아 주둔하면 我軍이 공격을 못해 오리라는 계산에서 胡志明의 전술인 양민은 물이요 "게릴러"는 고기라는 새로운 전술인 마을 침투 공세작전을 벌여, Hoa Da마을에 침투한 것이다. 우리는 공격준비 사격을 끝낸다음 연막을 터뜨려 즉시 공격을 개시하였다. 그리하여 개활지를 넘어 敵진 70~80m까지 접근하자 아무 저항도 없던 敵들은 기다리기라도 한것처럼 일제히 기관총 사격을 가해왔다. 우리는 반사적으로 그자리에 엎드렸으나 지형상으로 워낙 불리한 我軍은 여기서부터 악전 고투가 시작된 셈이다. 나는 즉시 敵의 머리위에 포탄세례를 퍼부어 박살을 내고 싶었으나 我軍과의 거리가 너무나도 가까워 그것조차 불가능하였다. 이때 제1소대장 尹洋老 소위는 노련한 지휘능력을 발휘하여 엄호사격과 조별 약진으로 敵진 20~30m까지 육박하여 수류탄전을 전개하자 敵들은 도주하기 시작하였다. 때를 놓칠소냐 이때다 하고 제1소대는 敵陣 깊숙히 들어가 敵의 후방을 교란하고 敵 2명을 사살하였다. 이때 어디선가 날아온 敵의 총탄이 尹소위의 왼팔을 뚫었다. 그는 곧 압박붕대로 지혈한 다음 태연자약하게 선두에서 소대를 지휘하였다. 나는 포병 관측장교로서 이 전투에 참가하여 항공조명이 끈길때마다 포병의 조명을 요청해서 간격을 메꾸어야 했던 것이다. 다음날 나는 장갑차를 타고 맨 앞장에 서서 보병들의 진로앞에 연신 포탄을 퍼부어 전진하고 있을 무렵 "카리바" 30기관총을 左右로 돌리며 사격을 퍼붓고 있던 金道榮 병장이 그자리에 풀석 주저앉았다. 즉시 대검을 빼서 옷을 찢고 보니 겨드랑의 살점을 묘하게 敵탄이 스치고 지나간 자리에서 피가 흐르고 있었다. 총탄이 조금만 左측으로 날아 왔더라면 金병장은 물론

거기서 조금만 더 접촉으로 날아왔다면 나의 심장을 여지없이 뚫었을 것이다 진정 인명은 재천이라 했듯이 하늘의 보살핌이 없었더라면, 하는 생각이 들었다. 전쟁 마당에서 살려고 버둥댄다고 사는것도 아니고 죽으려고 발광을 한다해서 뜻대로 죽는것이 아니다.

제26연대 제11중대 張 斗 錫 상등병

(1967년 10월, 전투상보 제61호에서 발췌)

Hoa Da마을은 1번道路에서 약 200m떨어진 대나무와 바나나 나무로 뒤덮인 마을이었다. 우리는 그마을에 침투한 敵을 섬멸할 목적으로 Hoa Da마을로 부터 400~500m 떨어진 대나무숲이 우거진 곳에 은폐하여 마을 쪽을 살펴고 있었다. 그무렵 1번道路에는 피난민들이 개미때처럼 모여들었고 我軍의 정찰기는 낮게 떠서 그 마을 주위를 살피고 있었다. 이어 我軍의 포격이 시작되고 공격이 개시되어 치열한 공방전이 전개되었으나 소낙비가 퍼붓고 어두움이 닥쳐오자 곧 우리는 포위망을 형성하고 야간매복에 임하였다. 숨을 죽여가며 각기 책임구역을 경계하고 있었는데 소대장의 사격신호와 아울러 검은 물체가 내앞에서 움직이고 있었다. 我軍의 집중사격에 敵은 갈팡 질팡 하면서 이쪽으로 도망친다. 일마후 사격이 「끝나서 우리는 그 주위를 탐색하다가 敵을 사로 잡아 후송하고 이어 자동화기 2정, 中共製 기관총 1정, 방망이수류탄 45발, TNT 28발, 배낭 31개, 敵문서 3건을 노획하였다.

제26연대 제10중대 南 日 善 상등병

(1967년 10월, 전투상보 제61호에서 발췌)

越盟軍 1개대대병력 약 400여명이 Hoa Da마을에 침투한 다음, 양민을 감금하여 괴롭힌다는 첩보를 입수하고 우리 소대는 이 敵을 섬멸할 목적으로 52高地 일대에서 다가올 명령만을 기다리고 있었다. 드디어 공격명령을 받은 우리 제2소대는 중대의 중앙 소대로서 공격을 시작하여 약진과 포복으로 敵진지 50m까지 접근하였다. 敵의 각종진지는 완전히 은폐되어 있고 그 둘레에는 대나무숲으로 완전히 장벽이 형성되어 있었다. 실로 敵의 진지를 접령하기란 어려운 실정이었으나 우리는 과감하게 공격을 감행하여 사선을 넘고 전진을 계속하였다. 타다 남은 敵의 시체의 냄새가 코를 찌르고 彼我를 구분하기 조차 어려운 중성만 들려왔다. 마지막 敵의 진지를 돌파하려는 우리소대는 敵의 집중사격을 받으면서 공격을 계속하였으나 이 전투에서 4명이 전사하였다. 그러나 결국 敵의 진지는 我軍의 공격으로 무너지고 그들은 모조리 사살되거나 포로가 된 것이다.

5. ROCKET1號 戰鬪 (1967년 9월 21일부터 1967년 9월 24일까지)

참조 : 별책부록 제 26 호

가. 통제부대 및 참가부대 지휘관

我 軍

(1) 통제부대	제4중대 장 대위 李 辰 根
제9사단 제30연대	포병 제52대대
제1대대 장 중령 朴 嘉 模	제1포대 장 대위 權 鎭 淳
(2) 참가부대	

敵 軍

越盟 정규군 제320사단 제3연대	지방 V.C K—91중대 (66명)
제610대대 장 대위	〃 C—270중대 (120명)
BAI CONG, TACH	

나. 전투전의 개황

제30연대의 전술책임지역내에서 준동하는 지방 V.C의 일부인 K—91중대와 C—270중대 및 특공대는, 我軍이 벌인 지난 「아름다운 梅花작전」에서 심한 손실을 입고 전술책임지역 西쪽 山岳지대로 패주하였는데, 그 뒤에 敵은 我軍의 경비력이 미치지 못하는 소단위 마을에 침투하여 식량을 약탈하면서 재정비에 광분하고 있었다.

그러던 敵이 이번에는 10월달에 Phan Rang 비행장을 기습코자 날뛰고 있었는데, 이敵은 미확인 지역에 있던 越盟 정규군 제320사단 제3연대 예하 제610대대의 2개 중대로 알려졌으며, 대대장(대위 BAI CANG TACH)의 지휘로 Daoli山 (Phan Rang 北쪽 약 15km 지점) 일대에 이동하여, Phan Rang 비행장을 공격하고자 준비 중에 있다는 첩보를 友軍첩보망을 통하여 최초로 인수하게 된 것이다.

한편 이와 때를 같이하여 我軍의 믿을 만한 첩보에 의하면, Thon phu guy 방면(Phan Rang西南쪽 약 9km지점)의 소단위 마을에 침투하였던 敵의 C—270중대는 이 지방 V.C들과 합세하여 Thon phu guy의 越南 혁명개발단본부를 습격할 준비까지 하고 있다는 것이다.

이 지역에서 준동하는 敵은, 최초 Nui Dao山에 침투된 越盟 정규군 제320사단 제3연대 예하 제610대대의 일부병력으로 추측되었으며, 이들 제610대대는 我軍 T.A.O.R내에서 처음으로 식별 되었으므로 그들의 전투능력을 판단하기는 어려웠으나 오래동안 전투에 참가하지 않은 것으로 보아, 그들의 병력과 장비 및 사기는 대체적으로 좋은 편인 것으로 추측되는 한편, 이들을 지원할 수 있는 敵으로서는 Phan Rang 南쪽 山岳지역일대에서 암약하는 지방 V.C.C—270중대와 VANG—2소대, 그리고 西쪽 山岳지대에 출몰하는 VANG—3소대와 北쪽에서 날뛰고 있는 C—2중대 및 A—1소대들이 되리라고 추측되었다.

그리하여 그들은 언제든지 그들이 선택하는 장소와 시간에 제610대대를 지원할 수 있으며, 특히 C—2중대와 A—1소대는 한시간 내지 두시간 이내에 지원할 능력이 있는 것으로 짐작되었다. 이들은 이지역에서 계속적인 "게릴라"공작을 자행할 수 있었으며, 또한 西南쪽 T.A.O.R밖의 山岳지대에서는 효과적인 방어작전 능력도 보유하고 있는 것으로 알려져 있다.

이러한 敵은 9월 18일 09 00에 소대 규모의 병력으로 Cat Hai마을을 기습하여 식량을 약탈하고, 다음 날은 CaDa마을에 6명을 잠입시켜 제1대대를 공격하겠다는 허위선전을 퍼뜨리면서, 我軍의 주의력을 그곳으로 돌리게하고, 제610대대로써 Phan Rang 비행장을 기습하려는 것이었다.

이와 같은 첩보를 입수한 제1대대장 朴益模중령은, 이 NuiDao山 일대에 근거지를 두면서 암약하는 것으로 알려진 敵을 찾아내는대로 즉시 격멸할 것을 결심하고, 제30연대장에게 전투감행을 건의하여 그승인을 받게 되었다.

전투기간 중의 날씨는 대체적으로 청명하였으며 바람은 北東풍이 10~15Knot로 불었고, 기온은 최고 섭씨 35°, 최저 섭씨 25°였으며 시계는 평균 16km로서 항공지원이 가능하였다.

지형은 Phan Rang北쪽에 위치하고 있는 Nui Dao山이 중심이 되어 있는데, 여기는 해발 360—1,360m의 연봉(連峰)으로 형성되어 있으며, 능선은 南北과 西南쪽으로 뻗어 있고 지역내에는 Kinh Dinh江이 구비구비 흘러 南支那海에 들어가고 있다.

이 Nui Dao山은 험준하고 그 정상(頂上)에는 암석이 덮여 있으며, 그외는 열대성 활엽수와 관목이 무성하고 通路는 작은길로서 큰 부대의 기동에는 제한을 줄 것이다.

또한 이와 같은 산봉들은 Phan Rang 비행장과 Phan Rang市를 비롯한, 이 일대 평야지대를 완전히 감제할 수 있는 중요한 지형적물로서, 敵이 이 지역에 침투하였다가 물리하면 초기(初期)에 은신할 수 있는 유리한 지형이며, 我軍에게는 부대기동과 보급수송에 많은 제한을 주고, 폭격과 그효과를 현저히 감소시킬 수 있을 것이다.

라. 전투경과의 개요

(1) 작전계획

제30연대장 張根煥대령은 제1대대장 朴益模중령으로 부터 작전 건의를 받자, 지금까지

Nui Dao山에서 제610대대의 활동이 수차보고 되었으나, 믿을만한 정보를 얻지 못하여 고심하던중에, 실제 이 지역에 부대를 이동시켜 그들의 도량 거점을 재확인 하고 아울러 항공폭격 및 포격지점을 점토할 것을 결심하고, 이번 전투명칭을 「ROCKET 1호」로 결정하는 한편, 대대장에게 이 전투에 대한 개념을 구두명령으로 하달하였다.

연대장張根煥대령으로부터 작전 명령을 받게된 대대장朴喜模중령은, 대대작전명령을 완성하기에 앞서 우선 "헬리콥터" 편을 이용하여 전투지역 인대의 지형을 직접관찰한바 있었으며, 그결과 대대장의 작전구상을 계획하여 명령화 하였다.

그런 연후에 대대작전회의를 개최하여 다음과 같은 작전명령에 이어, 작전지침을 하달하였다 즉 대대장은 말하기를 "제4중대를 Nui Dao山에 공수시켜 신속한 기동으로 포위망을 형성케하여 敵을 완전히 포위한 다음, 北쪽에서 南쪽으로 탐색전을 전개하는 동시에 화력수색까지 병행하여 감행토록 한다. 중대가 이 지역에 대한 탐색을 완료할 때까지 나머지 3개 중대에서 각각 1일간씩 교대로 1개 소대를 추출(抽出)하여 Phi山 南쪽 기슭에서 敵의 퇴로를 차단토록 할 것인즉, 이와 아울러 폭격과 포격의 효과를 직접 측정토록 하라"라고 명령의 취지(趣旨)를 설명하였다.

(2) 전투실시

9월 21일 : 대대장 朴喜模중령은 이날 08. 20에 제4중대(제4소대缺)의 주력을 Nai Dao山에, 그리고 제4소대를 Da Mai山에 각기 공수기동시켜 목표(8)로 진격케하고 제3중대의 제3소대를 Phi山과 362高地 기슭에 도보로 기동시켜 敵의 퇴로를 차단케 하는 동시에 대대장 자신은 "헬리콥터"로 중대공수기동을 통제하였다.

이리하여 제4중대(장, 李長根대위)는 이날 06. 50에 중대기지에서 행동을 시작하여 08. 20에는 중대주력을 111高地 Nui Dao山 南쪽8부능선에, 그리고 제4소대를 Da Mai山 일대에 각기 공수착륙케 하는 즉시로 제1소대를 목표(1)에 제2소대를 목표(2)에, 제3소대를 목표(3)에 제4소대를 목표(4)를 향하여 각기 정밀 탐색을 전개토록하였으나, 적영(敵影) 없이 18. 00에 각기 목표상에서 야간매복으로 전환하였다

한편 이날의 날씨는 이제까지 청명하였다가 석양부터 차차 높은 구름이 끼기 시작하더니 EENT가 되자 구름이 점차로 짙어져서 곧 비가 내릴것만 같았으나, 약 1시간뒤가 되자 차차 구름이 사라져가며 수정과 같은 별 빛을 들이내어 이제까지 비가 오지나 않을까하는 불쾌감은 점점 사라지게 되었다.

한편 제3중대의 제3소대는 이날 06.00에 행동을 시작하여 08.20에 Phi山 Phan Rang 東北쪽 약 9km 지점)과 그 左측에 위치한 362高地 기슭에서 敵의 퇴로를 차단케 하였으나 적영(敵影)없이 이 지역에서 야간매복으로 전환하였다.

9월 22일 : 제4중대(장, 李長根대위)는 이날 06.00에 행동을 시작하여 제1소대를 목표(5)에 제2소대를 목표(6)에 제3소대를 목표(7)에 제4소대를 목표(8)을 향하여 각각 진격케 하던중, 제4소대는 12.00에 목표(8)까지의 중간지점에 있는 644高地에서 약 1개 분대 규모의 敵을 발견하고 이를 추격하였으나 지역이 험악한 "정글"지대이므로 敵을 능히 격멸하지 못하였다. 그러나 중대는 계속 敵의 둔주(遁走)방향을 추격하다가 날이 어두워지자 각기 목표상에서 야간매복에 들어갔다.

한편 제3중대의 제3소대는 전날에 이어 이날도 역시 17.00까지 敵의 퇴로를 차단하였으나 敵영 없이 제2중대의 제1소대와 임무를 교대하게 되었다.

9월 23일 : 제1대대장 朴嘉模중령은 이날 11.00에 "헬리콥터"편으로 전투지역을 정찰하였으나 敵의 척영(隻影)도 보지 못하고 12.00에 연대에 긴급항공정찰로 敵의 동태를 살펴주도록 요청 하였던바 공중관측으로서도 역시 敵을 찾아내지 못하였다.

제4중대는 전날에 이어 06.00에 행동을 시작하여 목표(8)에 진출한 다음, 제1소대를 목표의 右측능선을, 그리고 제2소대를 같은 목표의 左측을, 나머지 제3소대를 그 南쪽 기슭에 대하여 각기 정밀탐색을 전개한다음, 09.40 에 전날 중대가 敵을 추격하던 지점에 또다시 수 미상의 敵이 나타난것을 발견하였으나 거리가 너무 멀어서 추격하지 못하고 대대의 긴급 공중지원만을 요청하여 이 지역에 공중공격을 실시케하여 敵 4명을 사살하였다.

그런데 敵은 지방 V.C의 복장인 흑무명 복장을 하고 있었다. 중대는 계속 목표를 향하여 정밀탐색을 전개하였으나 敵影을 보지 못한채로 이날 20.00에 646高地를 중심으로 야간 매복으로 전환하게 되었다. 그런데 당시 제4소대는 16.00에 전투지역 南쪽으로 이동시켜 제1중대의 제1소대와 임무를 교대시켜 야간매복으로 전환하게 되었다.

그리하여 제1소대는 이날 16.00에 제4중대의 제4소대와 임무를 교대하고 중대로 복귀하다가 小路上에서 敵이 매설한 "부비트랩" 2개를 발견하는 즉시로 이를 제거하였다.

9월 24일 : 제4중대(장, 李長根대위)는 이날 07.00에 행동을 시작하여 646高地를 재탐색하다가 이 高地 西쪽으로 뻗은 능선에서 바위 밑에 생긴 높이 1m, 길이 6m의 천연동굴



<"정글"을 헤치며 탐색하는 제30연대 용사들>

을 발견하고 제3소대를 左측으로 우회시켜 동굴을 완전포위케한 다음, 탐색조를 편성하여 동굴을 탐색하였으나 敵이 최근에 사용한 흔적은 찾아 볼 수가 없었으나 敵이 이동굴을 다시 사용하지 못하도록 박멸시켜 버렸다. 그후 중대는 계속 의심되는 지역에 재탐색을 전개하였으나 역시 敵을 포착하지 못하고 이날 17.00에 전투를 종료하였다.

라. 전투후의 개황

이번 전투는 Nui Dao山 일대에 이동한 것으로 알려져 있는 越盟 정규군 제320사단 제3연대 예하 제610대대의 잠복지역을 재확인하기 위하여 전투를 시도(試圖)하였으나 敵과의 접촉를 한번도 하지 못하므로 敵 제610대대의 근거지의 확인은 미궁(迷宮)에 빠지고 말았다. 그러나 이번 작전행동에서 Nui Dao山 일대의 지형이 밝혀짐으로써 我軍의 포병 및 항공폭격의 효과측정에 큰 수확를 가져오게 되었다.

이번 전투에서 敵 4명을 사살하고 동굴 6개소를 파괴하였으며 我軍의 손실은 없었다.

§ 전 훈

◇ 유격전의 특이성

越南전에 있어서 주요지형을 조기에 확보하여 그 지역을 매복조나 탐색 기타 경계수단으로 장악한다면 敵의 동태를 조기에 발견할 수 있고 敵을 그 지역내에서 선별 하는데 있어서 큰힘를 들이지 않을 것이다. 또한 敵은 항시 지형적으로 유리한 지역이나 "정글"속에 숨어있다가 我軍이 탐색하거나 진격하면 그후미를 뒤따라 다니다가 상황이 불리하면 도피하고 유리하면 호기를 조착하여 후미의 허점(虛點)에 기습공격을 자행하는 例가 있었다. 즉 이번 전투에서도 我軍이 진격한 뒤를 쫓아오다가 그들의 유리한 지형에서 기습공격를 자행하려 하였으나 我軍이 사전에 이를 발견하여 그뜻을 이루지 못하였던 것이라라 짐작된다.

그러므로 앞으로는 이런점을 유의하여 탐색조 후미에 지원조를 배치하거나 高地上에 전장감시조를 운영하는 것도 하나의 전법이 될 것이다. 또한 "헬리콥터"편으로 사전에 공중정찰을 한다음 작전계획을 세우는 것은 敵에 대한 기도비익상 매우 유효롭다는 점을 지적할 수 있으며 편리한 최신장비가 도리어 재래식 방식만 못한 경우가 있으니 이것이 또한 유격전의 특색이라고도 할것이다.

§ 참전자의 약력

제9사단 제30연대 제1대대장 朴 喜 模 중령

서기 1952. 1. 5 임관
53 9 3 제11사단 제9연대 작전주임
54. 3 15 제11사단 제9연대 제10중대장
55. 11. 14 보병학교 전술학 교관
59. 2 2 제15정비중대장
62 11. 22 제8사단 제21연대 작전주임
64 6. 20 육군대학 교수단 교관
66. 5. 11 제6사단 제7연대 제1대대장
67. 9. 6 제9사단 제30연대 제1대대장

6. 도깨비3號 作戰 (1967년 9월 22일부터 1967년 9월 29일까지)

참조 : 별책부도 제27호

가. 통제부대 및 참가부대 지휘관

我 軍

(1) 통제부대			
제9사단	장	소장	朴 賢 植
(2) 참가부대			
제28연대	장	대령	李 恩 植
제1대대	장	중령	許 萬 沂
제1중대	장	대위	柳 在 文
제2중대	장	대위	金 正 培
제3중대	장	대위	鄭 然 友
제2대대	장	중령	金 基 宅
제5중대	장	대위	張 炳 勇
제6중대	장	대위	具 昌 會
제7중대	장	대위	林 鏞 輔
제8중대	장	대위	沈 元 燮
제3대대	장	중령	徐 佑 寅
제9중대	장	대위	李 富 鏞
제10중대	장	대위	金 相 浩
제11중대	장	대위	李 明 龍
포병제30대대	장	중령	吳 世 俊
제1포대	장	대위	朴 浩 銀
제2포대	장	대위	朴 仁 奎
제3 〃	장	대위	李 祥 昨
포병제966대대			
제1포대(-3문)	장	대위	金 鍾 海

敵 軍

V.C 주력군	V-3중대(60명)
MF-30대대	Tuy Hoa 제1군 제377B중대(200명)

나. 작전전의 개황

주월 韓國軍 사령관 통제 하에 감행한 「洪吉童 작전」의 결과로, 제9사단 책임지역 안에서 출몰하고 있던 敵은, 我軍의 강한 전투력에 당황하여 많은 병력을 잃게 되자 지리멸렬 상태에 빠져, 심산 유곡을 찾아 도주하거나 일부의 殘敵들은 마을에 은밀히 숨어 들어 숨을 죽이고 기미를 감추게 되었다.

Tuy Hoa 南쪽 13km에 있는 Chai山을 중심으로 하여, 숨어서 발악적으로 출몰하고 있던 敵은 MF30

대대 예하 제3중대의 1개소대로 추산되었는데 항상 음성적으로 跳躍하여 여러 차례에 걸쳐 我軍의 매복조에 대한 불의의 저격을 가하는 등, 교묘한 기습책을 써 왔지만 최근에 이르러서는 준동지역을 확대하고 주민들에 대하여 민심 선동을 과하면서 재법 압약을 증가해 오고 있었다.

특히 그들은 9월 3일에 이미 실시한 越南대통령 선거를 전후하여 越盟軍 제95연대 제5대대로 하여금 Tuy Hoa 西北쪽에 침투하게 하는 한편, 敵의 MF제30대대는 지방 "게릴라"의 안내를 받아 Phu Nong부근에 준동하여 발악적인 인면을 보여 주기도 하였다.

我軍은 다방면에서 널리 첩보를 수집하고, 정확하게 이를 평가 분석한 결과 敵의 흉계를 간파하게 되었으니 敵은 음흉한 술책을 다하여 상투적인 수법으로 작전지역에 출몰하는 한편, 지역과 주민, 그리고 상대하는 我軍을 3대 장악 목표로 삼고 있는 동시에, 4대 공동 목표라는 것을 내세우고 있었다.

이 공동목표라는 것은 주민들과 같이 먹고, 같이 살며, 또 같이 일하면서 같이 싸운다는 것 따위의 我側 일방적인 것이다. 그들은 그들 자신이 越南의 평화와 평정을 저해한다는 사실을 일부러 감추면서 그들의 과대 망상적인 야욕 달성에 눈이 어두워, 사단 작전지역에서 계속 준동하고 있었던 것이다.

이와 같이 敵의 활동이 빈번하여 짐에 따라 제9사단장 朴正德소장은 제28연대장 李鳳福대령 이하 작전에 참가하는 모든 지휘관들에게 다음과 같이 명령하게 하였다.

"우리 사단으로서는 당면한 敵을 적극적으로 탁아내어, 그들이 마을 안에 침투한 다음, 갖은 책동과 술책으로 跳躍하지 못하도록 머리에 제압하는 방책을 강구하여야 할 것이다. 우리는 「Phu Nong 전투」의 쓰라린 경험에 비추어 보아, 또 다시 그와 같은 전례를 되풀이 하지 않도록, 항상 機先을 제압하여 敵을 포착한 다음, 격파하고 분쇄하여야 할 것이다. 敵을 능히 압도할 수 있는 병력을 적시에 유효 적절히 사용함으로써 敵을 포착하고 섬멸하여야 한다.

본래 지휘의 요결은, 명확한 기도 아래 적시 적절한 명령으로 부대행동을 감행하게 하는 동시에 지휘관에게 많은 독단활용의 여지를 부여하도록 하는데 있다. 그러므로 각급 지휘관은 이 사람의 뜻을 명심하여 기어코 이 敵을 섬멸하여 우리의 사명인 이땅의 평정을 이룩하도록 총력을 다해야 할 것이다."라고 그의 소신을 피력한 바 있었다.

작전기간 중에는 전반적으로 맑은 날씨가 계속되었고, 기상 상태로 인한 시계의 제한도 없었으며 평균 섭씨27°의 기온으로 西南풍이 불었으나 작전에는 커다란 지장이 없었다.

이 작전은 Chau山 北쪽 江 건너에 있는 광활한 평야를 모두 포함하고 있었으며 지역 내에는 주민의 가옥들이 복잡하게 산재하여 있었는데 이러한 가옥들은 모두 무성한 대나무 숲이나 잡목으로 둘러싸여 있었다. Chau山 西北쪽 2km지점에 있는 72高地는 我軍에게 유리한 관측을 제공하였으나 노후한 가옥과 대나무 숲은 관측과 시계에 제한을 주었다.

작전지역 안의 광활한 평야를 西南에서 부터 東으로 가로 질러 흐르는 Bahn Lai 江은 일부지대를 제외하고는 渡江이 곤란하였으며 노후한 가옥과 우거진 대나무 숲은, 敵이 은신하기에는 쉬웠으나 我軍에게는 敵을 고립시키고 보급을 차단시키기에 오히려 유리하였다.

다. 작전경과의 개요

(1) 작전계획

이 작전의 목적은 여러 마을이 산재되어 있는 Tuy Hoa 평야에 대한 敵의 침투를 미연에 막아 내어 그 발판을 없애며 추수를 보호하는 한편, 9월 3일 대통령선거 이후, 마을에 남아 있는 敵을 찾아 내어 송두리채 격멸하는 것이다.

제28연대장 李恩植대령은 Chai山 北쪽 마을에 출몰하면서 그 부근일대 지역에 대한 준동을 획책하는 敵을 격멸할 목적으로 제1대대를 작전지역의 東쪽에, 그리고 제2대대를 西쪽에 각각 전개시킨 다음, 제3대대를 차단부대로 삼아 北에서 南으로 진격케 하는 동시에 탐색을 실시토록 하였는데 이 「도깨비 3호작전」기간 중, 사단장 朴賢植소장은 연대장으로부터 병력 증원의 요청을 받고, 곧 제29연대의 제5, 제6, 제7중대와 그리고 제30연대에서 제9 및 제10중대를 제28연대에 배속시켜서 제28연대의 전술기지를 인계받아 기지경계를 담당토록 하였다.

제28연대장 李恩植대령은 제3, 제2, 제1대대 순으로 공수로 기동케 하여 공격을 위한 전개를 실시토록 하는 동시에 연대 전술지휘소를 D일 08.00를 기하여 제12중대 기지 안에 개설토록 계획하였다.

이 당시 美제173공수여단은 Tuy Hoa 西北쪽 15km지점 일대에서 「Bowlling작전」을 전개하고 있어서 我軍이 단행하는 이번 작전에 증원될 우려가 있는 敵 제95연대의 동향을 견제할 수 있었다.

연대장은 또 이 작전을 수행하는데 있어서 우세한 병력을 동시에 순간적으로 사용키로 하였으며 1개 중대의 正面을 800m를 초과하지 못하도록 미리 제한하였으며 敵의 퇴로로 예상되는 주요지점에 대하여서는 이중(二重)으로 포위망을 구성토록 함으로서 주도면밀한 계획을 세워 작전에 임하게 되었다.

이와 아울러 적절한 항공폭격과 Gun Ship "헬리콥터"의 對地사격으로 충분한 화력지원을 얻을 수 있는 空地협동에 있어서도 계획대로 원활하게 이루어 지도록 유의키로 하였으며 탐색에 있어서는 일부 병력이 敵 예상 퇴로에서 포위망을 계속 좁혀, 敵을 한명이라도 놓치지 않도록 만반의 태세를 갖추도록 하였다.

또한 작전지역을 반복하여 탐색함으로써 혹시 敵을 한번 놓치게 되더라도 다시 이를 찾아 내어 격멸할 수 있도록 배려하였다.

(2) 작전실시

9월 22일 : 제28연대장 李恩植대령은 예정대로 이날 08.20까지 작전지역에의 전개를 완료하였는데 이작전 지역은 我軍이 소부대 활동을 계속하여 오던 지역으로서 병력이동이 용이하였으며 더우기 청명한 날씨에 잘 알고있는 지형지물을 이용한 탓으로 초두부터 작전 전개를 순조롭게 하였다.

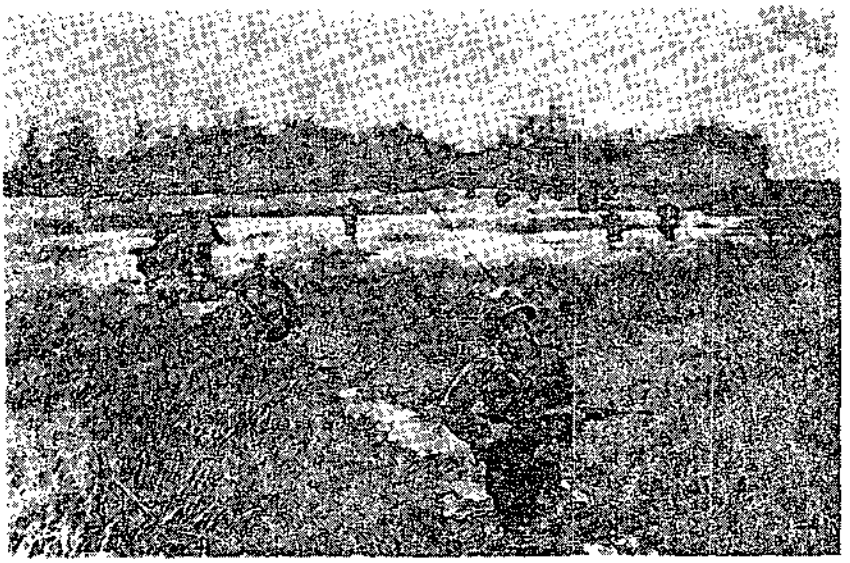

<敵의 퇴로를 차단하기위하여 늪지대를 횡단하는 제28 연대 용사들>

제1대대장 許萬沂중령은, 이미 예정한 대로 제2, 제1, 제3제중대의 순서에 이어, 대대본부가 뒤따라 이날 07.00부터 08.20사이에 기동하게 되었다.

이리하여 최초로 전개한 제2중대(장, 金正培대위)는 10.30에 이르러 Tuy Hoa南쪽 12km 지점인 Canh Phuoc 마을(2) 西쪽 일대를 탐색하였는데, 이때 소총수 金斗鉉상병이, 숨어있던 敵의 저격으로 전사하고 말았으니 중대 장병들은 너무나 억울하여 다만 허공을 쳐다 보기만 하였다.

이날 대대는 12.15에 이르러 국부적이고 지엽적인 탐색을 끝마치고 포위망을 계속 압

축하기 시작하였으며 탐색을 하고 있던 제2중대(장, 金正培대위)는 15.20에 마을 안에서 약 1개분대로 추산되는 敵이 이날까지 취사한 흔적을 발견하고 이곳에서 소총 탄창 2개와 越盟旗 1매를 노획하였다.

제2중대(장, 金正培대위)는 Xuan Thinh마을 北쪽 일대에서 처음으로 敵과 교전하게 되었는데 논뚝을 이용하여 彼我간 치열한 총격전을 벌인 끝에, 敵 1명을 사살하고 소총 1정과 수류탄 2발을 노획하였다.

이 당시 중대에 배속된 APC소대는 여전히 같은 곳에 숨어서 끝까지 악착스럽게 저항하는 敵 1명을 기관총으로 사살해 버렸는데 중대장 金正培대위는 계속 정밀탐색을 명령하여 Xuan Thinh 마을(1) 東北쪽에 이르렀을 때, 위치 미상의 敵이 돌연히 저격을 가하여 오므로 부상자 2명을 내게 되었다.

한편 제1중대(장, 柳在文대위) 제1소대는 Xuan Thinh 마을(1) 東쪽을 탐색하다가 敵으로 부터 M-79 유탄으로 급작스런 저격을 받고, 탄약수 申慶新일병이 전사하였다. 越南평정의 사명이 본시 고귀하기는 하지만 이를 위하여 피와 땀을 흘리는 우리 國軍의 희생이야 말로 무엇보다도 고귀한 것이라고 하겠다.

이리하여 제1대대는 19.00에 모든 탐색을 끝마친 다음, 야간 매복으로 전환하기 위하여 PL#2선까지 진격한 다음, 계속 포위망을 압축하였다. 이날 제2대대(장, 金基宅중령)는 미리 예정한 대로 07.00부터 08.50사이에 공수 기동을 완료한 다음, 12.10까지 탐색전을 폈으나 운폐물을 이용하여 어두운 곳으로 박쥐처럼 숨어 다니는 敵을 발견하기는 무척 힘들었다.

제5중대(장, 張炳勇대위)는 별다른 전적 없이 야간 매복으로 들어 갔으나 제3소대는 22.50에 이르러, My Le 마을(4)에서 그 수효를 알 수 없는 敵과 치열하게 교전한 끝에 敵 8명을 사살하고 공용하기 2정과 소총 1정을 노획하였다.

제6중대(장, 具昌會대위)는 작전지역에 대하여 탐색을 벌였으나 敵을 발견못하고 19.00부터 야간매복으로 들어 갔는데 20.40에 이르러 제4소대는 Xuan Thinh 마을(1) 西北쪽에서 수 미상의 敵과 교전하여 敵 1명을 사살하고 공용화기 1정을 노획하였다.

제7중대(장, 林鏞輔대위)는 계속 탐색을 실시하면서 18.30에 Cinh Phuoc 마을(1) 西北쪽에 이르자 돌연한 敵의 M-79 유탄 저격을 받게 되어, 소총수 沈虎燮일병이 전사하였다. 미친 개에 물리기만 하여도 분한 것이 인지상정(人之常情)이거늘, 하물며 우리의 용

사들이 같은 兇敵의 만행에 의하여 잃었음에 있어서랴.

9월 23일 : 제1중대(장, 鄭在文대위)의 제2소대는 이날 14.30에 Xuan Thinh 마을(1) 東南 쪽을 탐색하다가 敵과 교전한 끝에 1명을 사살하고 소총 1정을 노획하였으나 我軍도 교전중 부상자 1명을 내게 되었다. 그뒤에 소대는 같은 마을 東南쪽에서 敵 1명을 사살 하고 수류탄 1발을 노획하였다.

제2중대(장, 金正培대위)의 제2소대는 Xuan Thinh 마을(1) 東쪽을 탐색하였는데 14.40에 이르러 敵이 돌연, 소대의 전방 40m지점의 숲에서 몸을 숨기고, 사격으로 저항하여 왔으므로 소대장은 직접 소대를 지휘한 다음, 급히 산개토록 하고 일제히 敵이 움직이고 있는 지점을 향하여 집중사격을 가하여 敵 4명을 일시에 사살하고 소총 3정과 타자기 1대를 비롯하여 그들의 군사 비밀문서와 몇가지 종류의 의약품을 노획하였다.

중대는 14.50에 Xuan Thinh 마을(1) 東南쪽 Banh Lai 江岸에 숨어서 저항하는 敵과 교전한 결과 敵 2명을 사살하고 수류탄 5발을 노획하였다.

이 당시 중대에 배속된 APC소대는 Xuan Thinh 마을 東쪽에서 敵과 교전하여 敵 1명을 사살하고 수류탄 1발을 노획하였는데 중대는 17.35에 Xuan Thinh 마을 東쪽에서 敵 3명을 집중사격 끝에, 모두 사살하고 수류탄 4발을 노획하였다. 이로부터 15분 뒤에 같은 지점에서 악착스럽게 저항하는 敵 2명을 사살하고 B-40유탄포 1정을 노획하였으니 이날 敵이 얼마나 치열하게 저항하였는지 짐작할 수 있으리라.

한편 제3중대(장, 鄭然友대위)는 이날 17.50에 Xuan Thinh 마을 東南 쪽에서 敵과 불시에 교전하여 그중 1명을 사살하고, 소총 1정을 노획하였다.

또 제5중대(장, 張炳勇대위)의 제1소대는 이날 05.10에 Phu Lac 마을(2) 안에서 수미상의 敵이 숨어 있는 것을 발견하자 敵이 한사코 저항해 왔기 때문에 소총사격을 집중하여 敵 4명을 사살하고 소총 2정을 노획하였으며 제3소대는 09.45에 Phu Loc 마을(2) 西南 쪽에서 역시 敵 2명을 사살하고 수류탄 4발을 노획하였다.

제6중대(장, 具昌會대위)의 제2소대는 12.30에 Phu Loc 마을(3) 안을 탐색하다가 敵과 부닥치게 되어 그중의 1명을 사살하고 소총 1정을 노획하였다.

또 제7중대장 林錦輔대위는 제2소대(장, 崔白圭소위)에 명하여 매복에 임하게 하고, 삼엄한 경계를 펴면서 철야 경계하던차, 이날 아침 03.00에 이르러 Xuan Thinh 마을(1) 北쪽에서 V.C이 어둠속에서 소리 없이 떼지어, 소대를 향하여 기습하기 위해 움직이는 것

을 눈치챈 소대장 崔白圭소위는 숨을 죽이고 있다가, 敵의 척후병이 화기분대 앞 가까이에 이르자 "크레모어" 스윗치를 눌러 폭발하는 찰나에 일제 사격을 집중토록 하였다. 敵은 대경실색(大驚失色)한 나머지 아무대나 총을 마구 쏘아 대면서 모두 숲속으로 분산 퇴각하고 말았다.

이윽고 날이 밝은 후, 확인하여 본즉 敵의 유기시체는 7구였으며 소총 4정을 노획하였는데 뒤이어 이날 13.55에 Xuan Thinh 마을(1) 北쪽에서 퇴각하는 敵 1명을 사로 잡았다.

제8중대(장, 沈元燮대위)의 제1소대로 야간 매복중, 이날 03.30에 Xuan Thinh 마을(1) 西北쪽에서 敵 약간명을 발견하게 되자 곧 사격을 가하여 그중 1명을 사살하고 소총 1정과 수류탄 4발을 노획하였다. 같은 중대의 제4소대는 이날 06.45에 Xuan Thinh 마을(1) 西北 쪽에서 이미 대열을 잃고 오합지졸이 된 敵 1명을 간단히 사로 잡게 되었다.

제9중대(장, 李富鏞대위)는 Canh Phuoc 마을(1) 西南 쪽에서 계속 敵의 퇴로를 차단하는 임무에 힘썼다.

제10중(장, 金相浩대위)는 09.40에 Phu Loc 마을(2) 南단에서 我軍을 보자마자 정신없이 도주하는 V.C 2명을 사로 잡았다.

제11중대(장, 李明龍대위)는 이날 03.30에 중대 전방에서 움직이는 물체를 발견하자 이를 수상하게 여기고 곧 사격을 가한 결과 敵1명을 사살하고 소총 1정과 군사비밀문서 10점을 노획하였는데 그후 Xuan Thinh 마을(1) 南쪽 개활지를 탐색한 다음, 야간 매복으로 전환하게 되었다.

9월 24일 . 제1중대(장, 柳在文대위) 제1소대는 이날 01.30에 Canh Phuoc 마을(1) 東쪽에서 매복 중, 수미상의 敵이 어둠을 이용하여 움직이는 것을 발견 하자 곧 이를 공격하여 그중 1명을 사살하고 소총 1정을 노획하였으며 제2소대는 04.50에 Xuan Thinh 마을(1) 東南단에서 위치미상의 敵으로 부터 저격을 받고, 분대장 李燦承하사가 전사하였는데 전우들은 그의 주머니에서 나온, 가족사진을 보고 더욱 애통해 하였다. 같은 중대의 제4소대는 Xuan Thinh 마을(1)東쪽에서 샅샅이 敵을 탐색하던 끝에, 敵 2명을 사살하고 소총 1정과 수류탄 30발, 그리고 그들의 군사비밀 문서 20점을 노획하였다. 그런데 뒤에 검색한 결과 사살자중의 한 사람은 V.C중대 정치장교임이 판명되었다.

제2중대(장, 金正培대위)의 제2소대는 야간 매복중, 이날 01.50에 Canh Phuoc 마을(1)

東北 쪽에서 심야를 기해 탈출하려는 敵을 발견하여 그중 1명을 사살하고 그가 가지고 있던 소총 1정을 노획하였는데 계속 탐색한 끝에, 마을 東쪽에서 또 다시 敵 1명을 사살하고 소총 1정과 지도 2매, 그리고 문서 30점과 라디오 1대등을 노획하였다. 뒤에 조사한 결과 이 노획물들은 敵 MF30대대 부 대대장의 소유인 것으로 밝혀졌다. 같은 중대의 제4소대는 이날 09.00에 Xuan Thinh 마을 東쪽에서 일개분대로 추산되는 敵과 치열한 교전을 벌여 敵 2명을 사살하였다.

제2소대는 10.35에 같은 지역에서 어둠속에 몸을 도사리고 미친듯이 총질을 하고 있는 수 미상의 敵과 교전한 다음, 제4소대와 같이 매복전으로 전환하게 되었다.

제3중대(장, 鄭然友대위)는 이날 敵과 조우하여 교전할 것을 예상하고 경계 임무에 만전을 기하는 한편 매복에 전념하였다.

한편 제2대대장 金基宅중령은 무전기를 통하여 약정된 음어(隱語)로서 아래와 같은 내용을 각 중대장에게 지시 함으로써 대대의 사기를 높이게 하였다.

"이번 전투에서 야간 매복을 벌인 끝에, 노획한 敵의 무기는 총계 999정이다. 우리 대대가 1,000정을 돌파하는 명예를 차지하자" 이러한 격려의 지시를 받게된 각 중대장을 비롯하여 제2대대 소속 모든 장병들은 더욱 사기 충천하게 되어, 기어코 노획 1,000정의 기록을 세우고야 말겠다고 각오하게 되었다.

제7중대(장, 林鏞輔대위)는 이날 13.00에 Xuan Thinh 마을(1)을 정밀탐색하였으나 我軍을 겁내게 된 탓인지 敵은 이미 퇴각하여 버렸으므로 별다른 상황은 없었고, 다만 마을 안에서 수류탄 1발과 소총실탄 144발을 회수하였다.

제8중대(장, 沈元燮대위)의 제2소대는 지역 내를 탐색하던 중, 이날 12.30에 Xuan Thinh 마을(1) 西北 쪽에서 敵의 동굴을 발견하고 내부를 탐색하였는데 이때에 선두에 서서 용감히 뛰어들어 가던 부분대장 朴剛雨상병이 敵이 설치한 "부비트랩"으로 전사하였다. 朴상병의 팔목에서는 주인 잃은 시계가 여전히 움직이고 있었다. 소대는 격분을 삼키면서 계속 동굴을 더욱 정밀히 탐색한 결과 소총 1정을 노획하여, 노획무기 1,000정 돌파의 기록을 세우게 되었고 그뒤 계속 탐색하여 "부비트랩"을 설치하였던 V.C 5명을 포로로 하는데 성공하였으니 이는 1,000정 노획에 대한 덤이라고 할 수 있었다.

한편, 제3대대장 徐佑寅중령은 대대를 지휘하여 작전지역 東쪽과 南쪽 일대의 차단임무를 계속하였으나, 특기할만한 상황이 없었는데 제9중대(장, 李富鏞대위)의 제3소대는 매복

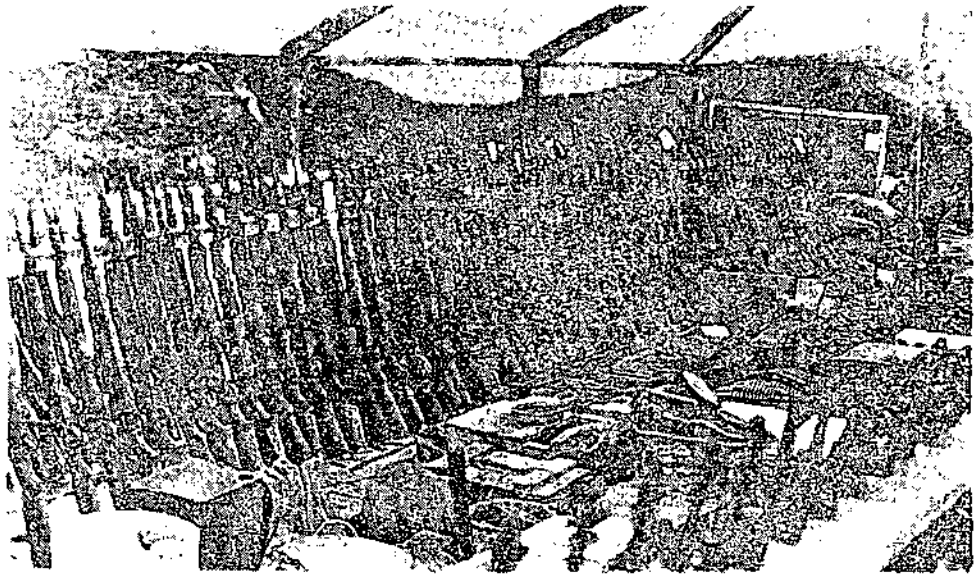

<도깨비 3호 작전에서 노획한 敵의 각종무기>

임무를 실시 중, 이날 포위망을 필사적으로 탈출하여 도망치려는 敵을 발견하는 즉시로 이를 급히 추격하여 그중 1명을 사살하고 소총 1정을 노획한 다음, 야간 매복을 실시하였으나 敵과의 별다른 접촉은 없었다.

9월 25일 : 이 작전을 위하여 제1대대에 배속되었던 首都사단의 장갑차 7대는 이날 07.50를 기하여 배속이 해제되었다.

연대의 제1중대(장, 柳在文대위)의 제4소대는 Xuan Thinh 마을(1) 北西쪽에서 정밀 탐색 중, 이날 19.00에 이르러 수 미상의 敵과 교전하여 敵 1명을 사살하고 권총 1정과 문서 14점을 노획하였다 이 소대를 제외한, 중대의 다른 소대들은 별다른 교전없이 야간매복에 들어 갔다.

이리하여 매복 중이던 같은 중대의 제1소대는 이날 20.10에 이르러 Canh Phuoc 마을(1) 안에서 敵과 교전하여 그중 1명을 사살하고 소총 1정을 노획하였는데 뒤이어 이 지역 일대를 정밀히 탐색한 결과 11.50에 敵 1명을 또다시 사살하고 소총 1정을 노획하였으며 제4소대는 Canh Phuoc 마을(1) 개활지에서 교묘히 은폐한 동굴을 발견하고 탐색조로 하여금 동굴 속으로 진입시키게 하였다. 불시에 我軍의 공격을 받게된 敵은 당황한

가운데에서도 끈질긴 저항을 하였으므로 我軍은 그중의 2명을 사살하고 소총 1정과 실탄 수십발을 노획하였다. 한편 제3소대는 Canh Phuoc 마을(1) 南쪽을 탐색하던 중, 이날 15.00에 이르러 수 미상의 敵을 발견하자 그중 4명을 사살하고 소총 1정과 수류탄 20발, 문서 10점을 노획하였다.

또한 제4소대는 이날 17.10에 이르러 Xuan Thinh 마을(1) 東南 쪽에서 여자가 끼인 V.C 4명을 사로 잡았으며 수류탄 3발과 건전지 전등 1개를 노획하였다. 이날 하루 동안 이 중대의 용전분투는 참으로 눈부신 바 있었다.

제7중대(장 林鏞輔대위)의 제3소대는 이날 12.50 에 Xuan Thinh마을 南쪽 끝에서 발견한 동굴을 탐색하기 위해, 탐색조를 편성하여 동굴 속으로 들어 가려는 찰나(刹那), 敵이 일제히 저항해 왔으므로 탐색조원 중, 1명이 수류탄을 던져 넣자 동굴 안은 잠잠해졌다. 여기에서 탐색조는 수류탄으로 敵 3명을 폭살케 하는 동시에 敵 1명을 포로로 하였으며 아울러 B-40적탄통 1문을 노획하였으니 근래에 드문 전과였다.

이어서 같은 중대의 제3소대는 탐색을 계속하던 중, 이날 13.00에 이르러 작전지역 부근에서 은폐된 동굴을 발견하자 재빠르게 그 안에 숨어 있던 敵 1명을 사살하고 수류탄 8발을 노획하였으니 만약 敵이 我軍의 접근을 눈치 챘더라면 수류탄으로 저항해서 我軍에게도 손실이 있었을 것이지만, 기민한 我軍의 전투행동은 이를 미연에 방지할 수 있었던 것이다. 또 같은 중대의 제1소대는 14.00에 Xuan Thinh 마을(1)을 탐색하다가 敵과 교전하던 중, 敵 2명을 사로 잡고 말았으나 이때에 我軍 1명이 부상을 입었다. 또 제2소대장 崔白圭소위는 이 지역 일대를 탐색하다가 15.40에 대나무 숲속에서 대줄기와 잎으로, 눈에 잘 뜨이지 않도록 교묘히 위장한 敵의 동굴을 발견하였는데 그 입구는 더욱 교묘하여 대뿌리 바로 밑에 조그맣게 뚫리어 있어 我軍이 쉽게 발견할 수 없도록 되어 있었다. 소대장 崔白圭소위는 동굴을 처음 발견한 화기분대장 金富正병장으로 하여금, 수류탄을 손에 든채로 敵에게 즉시 투항할 것을 권유케 하였으나 敵의 반응이 없어 두번이나 수류탄을 동굴안으로 굴러 넣게 하니, 폭음은 천지를 진동하듯 요란하였다. 이어 분대장은 소총수 文昌斗 일병에게 동굴안을 탐색토록 명령하였으므로 文일병은 동굴입구가 너무 좁아 대검만을 들고 들어갔는데, 들어가자 마자 敵 2명이 피투성이가 된채 文일병에게 총구를 겨누어 쏘려고 하였다. 文일병이 급히 동굴 밖으로 나와 이 사실을 소대장 崔소위에게 알리자 崔소위는 수류탄을 다시 동굴안에 던져 넣었다. "꽝"하는 폭음과 더불

어 V.C 2명은 순식간에 폭살되고 말았으며 소총2정을 노획하게 되었으나 敵이 지형 지물을 이용하여 교묘히 숨어서 저항할지라도 기어코 이를 탐색하여 무찌르고야 만다는 것은 我軍의 왕성한 공격정신의 한 발로라고 할 수 있으리라.

제3소대도 같은 지역인 대나무 숲에서 我軍에게 치열하게 총격으로 저항하는 敵과 교전을 벌인 끝에 敵 3명을 사살하고 말았다.

9월 26일 : 제1중대(장, 卿在文대위)는 이날 11.00에 Canh Phuoc 마을(1)에서 我軍이 있는 지점으로 미친듯이 총을 쏘아대면서 분산 도주하는 敵을 발견하자 그중 1명을 사살하고 소총 1정을 노획하였다.

제2중대(장, 金正培대위)의 제3소대는 야간매복을 하던 중, 이날 06.10에 我軍의 포위망으로 부터 탈출을 시도하는 敵을 발견하여 그중 1명을 사살하고 소총 1정을 노획하였는데 중대는 09.40에 이르러 Canh Phuoc 마을(1)에서 敵 1명을 사로 잡았으며 10.40에는 Xuan Thinh 마을(1)과 Canh Phuoc 마을(1) 사이의 은폐된 지점에서 敵과 교전 끝에 5명을 사살하고 소총 1정과 수류탄 5발을 노획하였으나 敵이 던진 수류탄으로 소총수 尹助重일병이 용전하다가 전사하였다.

제7중대(장, 林鍾輔대위)는 이날 10.30에 동굴을 발견하고 이를 탐색하였는데 敵은 숨어 있는 것 같이 위장하고 도주해 버리고 없었는데 불행하게도 선두에서 탐색해 나가던 我軍이 敵이 설치해 둔 "부비트랩"으로 부상을 입게 되었다.

9월 27일 : 제5중대(장, 張炳勇대위) 제2소대는 이날 동굴을 발견하여 탐색하던 중, 실탄 95발과 탄띠 1개를 노획하였는데 我軍의 그 나머지 부대들은 아무런 접적 상황없이 낮에 계속된, 한 차례의 소나기에 전진을 멈고 각각 담당지역에서 탐색과 정찰을 계속하였다.

9월 28일 : 연대장 李恩植대령은 敵이 격파 당하여 분산, 도피해 버린 작전지역 안의 모든 동굴을 다시는 敵이 사용할 수 없도록 모두 파괴한 다음, 각 중대에 재탐색을 반복하도록 명령하였다.

제10중대(장, 金相浩대위)는 이날 작전지역을 탐색하던 중, My Le 마을(1)에서 敵이 정신없이 도망하면서 버린 소총 1정과 실탄 34발을 노획하였으니 당시 敵이 얼마나 我軍을 두려워하며 我軍을 접내고 있는지 짐작할 수 있으리라.

9월 29일 : 연대는 이날 오전에 모든 탐색을 끝내고 12.00를 기하여 이 작전의 막을 내렸다.

제1대대(장, 許萬沂중령)는 1번 道路까지 도보로 기동한 다음, 다시 차량으로 이동하여 16. 20에 기지로 복귀하였다.

제3대대(장, 徐佰寅중령)은 「도깨비 3-2호 작전」을 준비하기 위하여, 연대 휴양소로 향하여 도보로 기동을 시작한 뒤에 이어서 차량 편을 이용하여 완전히 이동완료하였다.

제7중대(장, 林錦輔대위)는 제3대대에 배속되어 작전지역에 잔류하면서 "불도저" 3대와 장갑차 2대를 사용하여 이번 작전지역에서 敵이 다시 날 뛰지 못하도록 은폐 지역과 동굴을 파괴하였다.

라. 작전후의 개황

이 작전은 敵이 Tuy Hoa평야를 침투하기 위한 그들의 발판 구축을 못하게 하며 식량 약탈의 근거지를 없애기 위하여 6일간에 걸쳐 실시한 작전인바, 그 종합전과는 敵 사살 103명과 포로 17명이었고 소총 42정. 공용화기 4정, 수류탄 42발, 실탄 839발, 문서 300건을 노획하였다.

특히 사살된 敵 가운데는 제V—3중대와 제377B중대의 정치장교와 그리고 Hoan Thanh面 書記長을 비롯하여 그 밖에 부녀동맹위원등 간부급 수명이 포함되어 있었으니 이로써 능히 敵의 간담을 서늘케 하였을 것이리라.

한편 我軍은 전사 9명 부상 14명의 손실을 입었다. 작전지역 단에서 준동하던 敵은 我軍의 위력에 눌려 2~3명으로 분산되어 이곳 저곳에서 단발마적으로 날뛰다가, 많은 병력을 잃게 되자, 뿔뿔이 흩어져 다른 지역으로 분산하고 말았으니 敵의 말로가 매우 처량하였을 것으로 짐작이 된다.

그 까닭은 다름이 아니라 我軍은 敵이 다시 이 지역에서 날뛰지 못하도록 이 작전의 종료에 뒤이어 敵이 사용하던 교묘한 동굴과 음폐물을 우수한 장비로 완전히 파괴하고 말았으므로 敵은 다시 이 지역에서 발붙일 엄두를 내지 못하였을 것이기 때문이다.

§ 전 훈

◇ 철저한 기도비익으로 기습효과 달성

敵들은 그들의 지역확대와 주민의 심리동향 전환을 위하여 공세적인 입장으로 전환하기 위한 일환책으로 我軍의 전술책임지역내의 마을을 침투할 것이라는 첩보를 입수한 바 있었다. 그러던차 그들은 9월 22일에 Chuic山 北단일대를 침투하였다는 첩보를 입수하자 그들을 퇴각하지 못하도록 항공기에 의한 전장감시는 물론, 가용한 모든 화력으로 敵의 퇴로를 차단케 하고 한편으로는 신속 과감하게 기습적으로 병력을 투입하여 퇴로와 부대간의 간격을 2중으로 포위망

을 형성케 하였고 각 부대간의 연결지점을 식별, 이 용이한 지형지물을 현지에서 협조케 했으며 마을을 포위시는 중대정면을 800m 초과하지 않도록 조성하므로서 그들은 혼비 백산하여 지휘 체제를 유지하지 못하고 각개 격파당하고 말았다

◇ 敵의 활동근거지 제거

이번 작전에서 敵 사살 56%가 동굴속에서 있었던 것으로 미루어 보아 동굴은 敵의 활동근거지라는 것을 다시한번 我軍에게 입증시켜 주었다. 그러므로 작전지역의 천연 및 인공동굴을 敵이 재사용을 하지 못하도록 완전히 파괴하고 대나무숲과 굴곡된 지형은 "부르도저"로서 완전한 평탄 작업을 실시하므로서 敵이 다시 사용하기에는 많은 시일이 요구되었을 것이다.

§ 참전자의 증언

제9사단 제28연대 제7중대 崔 白 日 소위

(제9사단 전투상보 47호에서 발췌)

도깨비 3호 작전을 성공적으로 수행하기 위하여 소대는 중대의 첨병 소대로서 5개조로 편성되어 "헬리콥터"에 몸을 싣고 작전지역에 진입한 것이 67년 9월 23일 아침이었다.

우리들의 편대가 착륙한 뒤, 연이은 착륙으로 점차적으로 마을 전체가 포위 되었고 모든 준비를 갖춘후에는 명령만을 기다리고 있었다.

이제 이마을에 숨어있는 敵은 정녕 독안에 든 쥐와 다름 없었다.

간간히 상공을 날으는 "헬리콥터"에 탑승한 연대장 李恩植대령님으로 부터 敵情 및 상황이 전달되었고 "은폐되지 않은자는 엄중한 처벌을 한다"는 강력한 지시에 경각심을 높이지 않을 수 없었다.

대대장 金基宅중령님도 "대부분이 山岳지대이므로 山岳전투만을 하고, 경험이 없는 마을작전에 있어서 피해 없기를 바란다"는 주의 사항이 전달되었다.

곧이어 단계별 공격 개시 명령이 하달되었다. 이리하여 공격 및 수색을 하며 점차 포위망을 압축하는 동안에 어둠이 깃들기 시작하였으므로 우리들은 야간 매복으로 전환하였다.

그뒤 23.30에 제3소대로 부터 무전이 왔다.

수명의 V.C이 제3소대 약 50m 전방의 左측으로 통과하고 있으며 우리소대 정면으로 빠져 나갈것 같다고 했다. 나는 우선 각 분대의 신호줄을 세번씩 당겼다. 그런데 바로 그때 수풀사이에서 희미하나마 이동하는 그림자를 볼 수 있었고 그들의 진로가 최초의 방향대로 左측으로 통과하고 있는 것을 알 수 있었다. 나는 곧 그쪽 방향에 있는 제1소대에 연락을 하고 제1분대로 하여금 제1소대 전면과 제1분대 전면에 수류탄 투척을 명령하였다.

발자욱 소리에만 귀를 기우리고 있다가 敵첨병이 화기분대앞 3~4m까지 왔을 때, 신호와 동시에 일제히 "크레모어"를 누르고 수류탄 투척을 했다. 동시에 유탄발사기와 소총사격이 가해졌다.

접전이 끝날 때의 시간은 다음날 00.20였다.

매복 배치그대로 닞은 자세와 개인 거리만을

강조하면서 전방을 탐색 하였다. 제일 먼저 화기분대에서 시체2구가 있다고 가까이에 찬 고함을 질렀고 인이어 3분대에 2구, 2분대에서 1구, 훨씬 전방에서 시체 3구를 확인함으로써 총 7명을 사살하고 소총 4정을 노획하였다.

얼마 뒤 제3소대로부터 희소식이 전해왔다. V.C 7명을 사살하고 1명을 생포했다는 것이다. 연이어 제1소대로 부터 3명 사살의 희보가 또 전해 졌다.

얼마후 화기분대로 부터 무전이 왔다 급히 오라는 것이었다. 내가 그곳에 도착했을 때는 교묘히 대나무로 위장된 동굴속에 제2차의 수류탄을 폭발시킨 대였다. 이때 화기 분대장 金昌正병장은 동굴속에 수류탄 2발을 폭발시키고 文昌의 일병으로 하여금 동굴 탐색을 하게하였으나 입구가 좁아서 총을 휴대할 수 없었다. 그래서 左측 손에 대검과 右측 손에 "후래쉬"만을 가지고 들어 갔는데 잠시 후, 文일병은 급히 뛰어 나와 다시 수류탄을 동굴속에 던져 폭발시켰다. 나중에 안것이지만 文일병이 동굴속에 들어갔을 때 피투성이의 V.C이 총을 들고 앉아 있다는 것이다

잠시후 사살 2명, 소총 2정을 노획했다고 보고를 하자 林鎭輔중대장님은 잘 했다고 칭찬을 하시는 것이었다.

이렇게 하여 「도깨비 3호작전」 제1단계를 마치고 제2단계로 거부작전이 시작되었다. 우리는 마을의 東쪽으로 부터 西쪽까지 경계 및 수색 거부 작전을 했고 10월 1일, 또 하나의 사살 및 소총 1정을 노획하는 전과를 올렸다. 이로써 중대노획무기 195정으로 200정을 채우지 못한 채 3호작전을 끝냈던 것이다.

제28연대 제9중대 鄭 昌 洙 병장

(제9사단 전투상보 47호에서 발췌)

69. 9 22에 우리들은 대형"헬리콥터"로 敵이 출현했다는 지역으로 이동하였다.

09. 00가 되어 차단 임무를 받은 제9, 제11 및 제12중대는 모든 준비를 완료하고 제1대대 병력이 "헬리콥터"에 의하여 마을 북판 敵陣 깊숙히 공수되었다.

드디어 공격이 개시되었다. 이날밤 포위망을 뚫고 패주하려던 敵의 일부를 보기좋게 소탕하였으며 다음날 17. 00에 제1대대의 공격으로 패주하는 敵 2명을 제1소대 1분대장 閔慶浩병장이 M16으로 사격하여 사살하고 유탄발사기 1정을 노획한 첫 개가를 올렸다. 그 다음날 역시 우리 분대의 매복조는 Tuy Hoa南쪽 11km지점에서 야간매복을 하던중 난데없는 "크레모어" 폭발소리와 수류탄의 폭음이 진동하였다

나는 제1소대 매복지점에서 상황이 있다는 소식을 듣고 중대장에게 보고하니 중대장은 즉시 상황을 대대로 연락하고 105mm 포격을 요청하였다. 이날의 상황은 以을 건너 올라오는 V.C들을 먼저 발견한 매복조가 "크레모어"를 누르고 수류탄을 투척하였던 것이다. 이날 敵사살 30명과 소총 1정을 노획함으로서 우리 중대는 또 다시 개가를 올렸다.

10월1일 우리 중대는 다시 "헬리콥터"로 작전지역 모레사장에 공수되어 즉시 차단 업무를 수행하게 되었다.

이날 역시 대대 CP는 28高地에 전술지휘소를 두었고 우리중대는 앞에서 차단 임무를 수행도중 이날밤 제3소대의 정면에서 "크레모어" 및 수류탄, M16소총에 의한 공격을 한 것이다.

이리하여 이날의 전과는 소총 1정을 노획하여 6중대의 위용을 과시한 것이다.

7. 勝馬1號 戰鬪 (1967년 9월 24일부터 1967년 9월 27일까지)

참조 : 상황도 제 21 호

가. 통제부대 및 참가부대 지휘관

我軍	
(1) 통제부대	제 5 중 대 장 대위 吳 桃 洙
제9사단 제30연대 장 대령 張 根 煥	제 7 중 대 장 대위 蘇 光 石
(2) 참가부대	포병제52대대
제 2 대 대 장 중령 金 元 泰	제 2 포 대 장 대위 金 道 洙

敵軍			
越盟 정규군 제18B 연대		지 방 V C Cam Rang 〃	(?)
제 7 대대	(376명)	〃 K—91 중대	(36명)
지 방 V.C Vinh Xuong 중대	(40명)	〃 제105소대	(20명)

나. 전투전의 개황

越盟 정규군 제18 B 연대의 제7대대는 지난 67년 4월경에 연대지역에 침투한 이래, 지방 V.C과 합류하여 지역내의 대소단위 마을에 잠입하여 식량을 약탈하는 동시에 그들의 추종배들을 재규합코자 하였으나 我軍의 「洪吉童작전」과 「아름다운 梅花작전」 그리고 소단위 부대 전투로 말미암아, 마침내 그 뜻을 이루지 못한채 我軍에게 발견되는 대로 사살되거나 분산패주하고 말았다.

이렇게하여 패주한 敵은 我軍의 경비망이 미치지 못하는 미확인 지역에서 그들의 병력을 재집결시켜 정치교육을 비롯한 전술훈련을 실시하는 동시에 그들의 지방 V.C 들로 하여금 주변일대에 있는 대소단위의 마을을 기습케하여 식량획득에 혈안(血眼)이 되었고 양민을 학살하고 Phan Rang 에서 Nha Trang 에 이르는 제 1 번 國道上에 출몰하면서 지뢰를 매설하고 橋梁을 파괴하는 만행을 되풀이하여 왔다.

그러던 중 敵은 9월 15일에 Nha Trang 西쪽 약 16㎞ 지점에 있는 Donh Than 지역에 제18B 연대 제7대대 소속병력 약 40명이 집결하고 있음이 越南軍의 첩보망으로 입수하게 되었다.

또한 敵은 9월 17일에 Nha Trang 지역일대의 소단위마을에 1개 소대규모로 나타나서는 V C의 동조자들로 부터 식량을 입수하는 한편, 이날밤 Nha Trang 美軍 하사관 구락부를 T.N.T에 "크레모어"를 연결시켜서 폭파함으로서 美군 5명의 전사와 28명의 부상자를 내게 하였다.

이번 전투지역내의 敵은 지방 V.C인 Vinh Xuong 중대로 판단되었다 이들은 계속 我軍의 작전으로 사기가 저하되었으나 이 지역내에서 다년간에 걸쳐 "게릴라"전의 경험을 쌓아왔으며 현지의 지형에 익숙하고 이 지역에 거주하는 V.C 가족이나 추종자들을 이용하여 유리한 첩보망을 가지고 전투에 임할 것으로 예측되었다.

이와 같은 첩보를 입수한 제 2대대장 金元泰 중령은 이 Mot山 일대에 근거지를 두면서 암약하는 敵을 격멸할 것을 결심하고 제30연대장에게 전투감행을 건의하여 그 승인을 받게되었다.

전투기간 중의 날씨는 오전에 있어서는 대체적으로 맑았으나 오후 한때 흐리고 소낙비가 내렸으며 바람은 北西풍이 10—13Knot로 불었고 기온은 최고 섭씨 35°, 최저 25°였으며 시계(視界)는 평균 16km로써 소낙비를 제외하고는 항상 항공지원이 가능하였다.

지형은 Hon Mot山 (Khanh Hoa省 Cam Lam 郡 Tan 面 西쪽) 이 그 중부가 되는데 여기는 해발 300~700m의 연봉(連峰)으로 이루어져 있으며 능선은 東쪽과 北쪽으로 뻗어져 있으며 지역내의 작은 河川들은 Thon Duc계곡 입구로 모여 Cam Lam灣을 이루고 있다.

道路는 Pham Rang에서 Nha Trang에 이르는 제1번 國道가 전투지역 東쪽에서 南北으로 가로 지르고 있으며 이 Hon Mot山은 "정글"로 뒤덮여 越南의 전형적인 밀림지대를 이루고 있다.

이와 같이 Hon Mot山은 제 1번 國道와 철로(鐵路)를 통제할 수 있고 我軍의 활동을 감제할 수 있는 요긴한 山이며 여기에 근거지를 두면서 Suoi Tan 마을에 출몰할수 있고 제 1번 國道와 철로상에 있는 橋梁을 파괴한 다음, 재빨리 피할 수 있는 곳으로 敵에게 유리한 조건이 갖추어져 있다.

다. 전투경과의 개요

(1) 작전 계획

제30연대 장 張根煥 대령은 제 2대대 장 金元泰중령으로 부터 작전 건의를 받자 즉시 연대작전회의를 소집하고 지금까지 입수된 첩보를 종합하여 평가 해석한 다음, 작전을 감행할 것을 결심하고 이번의 전투명칭을 「勝馬 1호」로 결정하는 한편, 작전에 대한 세부계획을 완성하게 되었다.

그리하여 연대 작전계획서를 구비하여 사단장 朴賢植 소장에게 건의한 결과 곧 승인을 받게 되었으며 그 연후에 9월 20일 14.00에 연대상황실에서 연대 全 참모와 제 2 대대장

그리고 美軍을 포함하는 연락장교를 소집하여 작전회의를 개최한 자리에서 연대 작전명령을 하달하였다.

연대장 張根煥 대령으로 부터 작전명령을 받게된 제2대대장 金元泰 중령은 이번 전투를 제5중대 (장, 金相燮 대위)로서 담당케 할 것을 결심하고 이틀후인 22일 13,00에 대대상황실에서 소대장급 이상의 全 지휘관과 참모들을 참석케한 자리에서 요지(要旨) 다음과 같이 작전명령을 하달하였다.

"이번 전투는 제 5중대 (장, 吳權洙 대위)를 Hon Mot山을 도보로 이동시켜 西쪽에서 東쪽으로 공격케 하며 제1중대 (장, 徐炳文 대위)에서 제 1 소대를 제5중대에 배속시켜, 전투지역 東쪽인 Thon Due 계곡에 도보로 이동시킨 다음, 敵의 퇴로를 차단케 하는것이 그 기동계획의 골간(骨幹)이다. 또한 공격준비 사격은 기도비익상 실시하지 않으며 포병지원과 항공폭격은 요청에 따라 실시하고 지역내에서 敵을 포착하면 신속하고 과감하게 공격을 전개하여 敵을 격멸하도록하라"는 것이었다.

(2) 전투실시

9월 22일 (D—2) . 제 3 대대 (장, 張永福 중령)에서 파견한 장거리 정찰조에서 입수하게된 Phuoc Thui마을 주민들의 제보(提報)에 의하면 이날 敵은 3—4명씩 組를 짜가지고 Phuoc Thui과 Ton Xuong 마을에 침입하여 마을 건물들의 현황과 越南 민병대의 위치를 확인하고 있었으며 또한 같은 날 Sui Tan (Cam Ranh 西北쪽 약 19km 지점) 마을에 침투하여 식량을 약탈하고 제 1번 國道상의 橋梁을 파괴한 다음, Mot山(Cam Ranh 西北쪽)으로 퇴각하였다 한다.

9월 23일 (D—1) . 제2대대 장 金元泰 중령은 이날 10.00에 제 5중대장실에서 소대장급 이상의 지휘관 및 대대참모를 소집하고 이번 전투의 최종적인 작전회의를 개최하였다.

대대장은 이자리에서 말하기를 이번 전투는 소대단위로 각각 목표를 부여하고 진격하기 때문에 이 자리에 있는 소대장들은 직접 진두에서 지휘할 것이며 전투를 적절히 통제하여야 되는 까닭으로 무엇보다도 자기 능력을 겨검토 한다음, 敵보다도 항상 우위(優位)에 서도록 하여야 하며 敵은 이미 이지역에 대하여서는 숙달되어 있으므로 분대장 이상 각급 지휘자들은 자기의 전투지역을 완전히 숙지(熟知)하도록 힘써야 할 것이다. 이리하여 지도(地圖)없이도 능히 이 전투지역내에서 직접 지휘할 수 있도록 지도(地圖)상의 중

요한 지표물을 완전히 암송하여야 한다. 특히 이번 전투에서는 포로를 획득하여 어느소대가 먼저 V.C의 Vinh Xuong 邦 중대의 궁금증을 풀 수 있는 영광을 차지할 것인가를 대대장이 관망할 것이라고 한 연후에 이 작전회의를 종결시키고 오후부터는 전투부대(배속부대포함)의 군장검사를 실시하였다.

9월 24일 (D일) 제 2대대 (장, 金元泰 중령)는 이미 명령을 받은대로 이날 06 00에 제 7 중대의 제2소대를 제5중대 (장, 吳權洙 대위)에게 배속시킨 다음, 제 5중대를 Hon Mot山에 도보로 이동시켜 西쪽에서 東쪽으로 공격케 하였는데 제5중대장은 배속받은 제 2 소대를 Thon Dao 계곡으로 역시 도보로 이동시켜 敵의 퇴로를 차단케 하였다.

한편 대대장은 대대전술지휘소를 Hon Mot山에 개설하고 중대기동을 통제하였다.

제 5중대 (장, 吳權洙 대위)는 이날 12 00에 Hon Mot山에 진출한 다음 곧 제2소대를 右측인 Mot 山에, 그리고 제3소대를 321高地에, 나머지 제1소대를 중앙인 무명 高地에 각기 전개시켜 주위일대를 탐색케 하다가 14 00에 제1소대는 목표 (1)의 右측을, 그리고 제2소대는 같은 목표의 左측을 각기 진격하였으나 敵을 발견하지 못하여 다시 최초에 이동한 지점으로 되돌아가서 야간작전으로 전환하였다. 이날 밤에 날씨는 구름 한점 볼수 없는 청명한 날씨였으므로 병사들의 얼굴에는 자신(自信)에 넘치는 패기가 엿보이기도 하



<勝馬1호전투에서 밀림을 헤치면서 敵을 탐색하는 제5중대 용사들>

였다.

9월 25일 (D+1) 제 5중대 (장, 吳權洙 대위)는 이날 06.00에 행동을 시작하여 제1소대는 전날에 이어, 다시 목표(1)의 右측을, 제2소대는 같은 목표의 左측을 각각 전격하고 제3소대는 목표 (2)를 향하여 포위하다가 13.00에 Mot山 東쪽 능선 하단부에서 높이 80cm, 길이 10m의 소대규모가 수용할 수 있는 동굴을 발견하는 즉시로 중대장에게 이것을 보고하였다. 이와 동시에 제 2분대를 右측으로 우회시켜 동굴뒤에서 포위 하면서 제 1분대를 현지역에서 사격으로 엄호케 하고 제 3분대를 탐색조로 편성하여 동굴을 탐색하였으나 敵이 2~3 일전에 사용한 흔적만을 발견하였으므로 다시 敵이 사용하지 못하도록 박멸하여 버렸다

상황도 제21호 勝馬 1호전투경과 (1967.9.24~9.27)

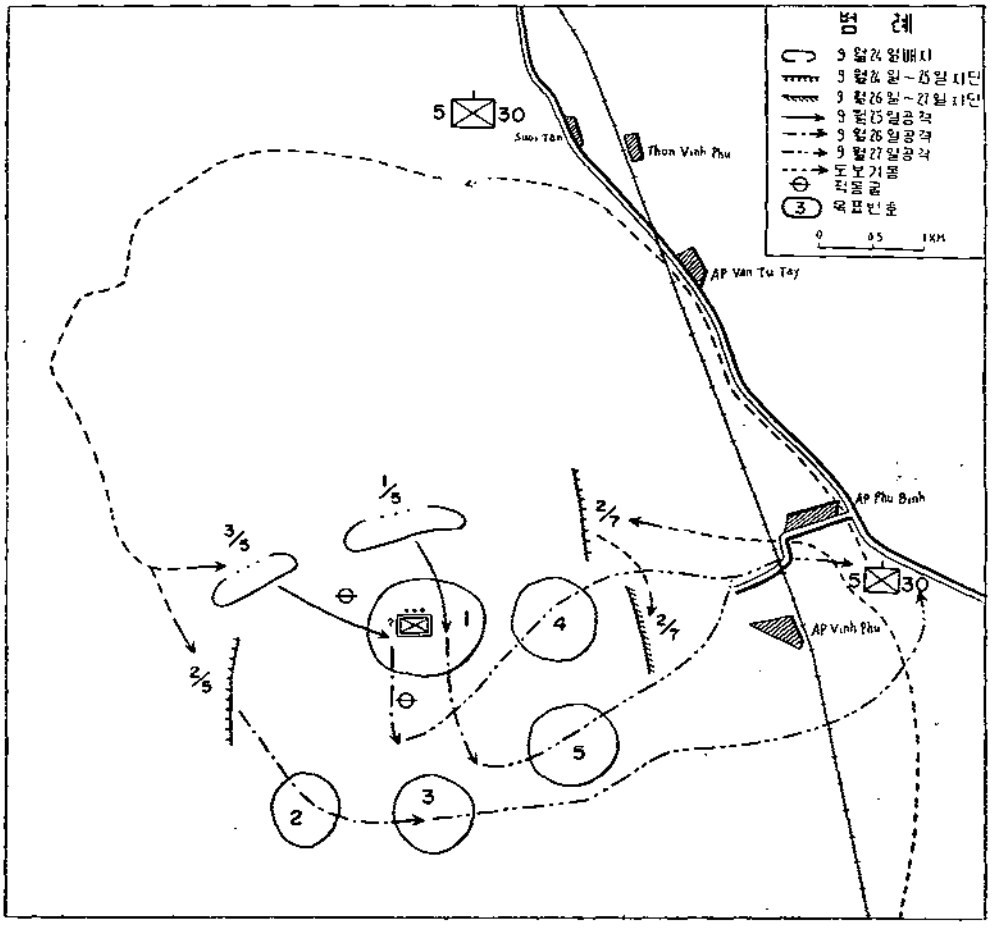

이때의 날씨는 구름 한점 볼수없이 청명하였으며 기온은 섭씨 35°의 무더위였었다 그 후 계속 진격하여 목표 (1)과 (2)에 도달하였으나 접敵없이 목표상에서 각기 야간작전으로 전환하게 되었는데 이때까지 청명하였던 날씨는 구름이 끼기 시작하면서 흐려질 순간 소낙비로 변하고 말았다.

이 소낙비는 약 한시간 동안 계속되나가 언제 소낙비가 내렸느냐 하듯이 구름한점 볼 수 없는 청명한 날씨로 변해버리고 말았으므로 병사들은 얄팍한 여자의 마음씨와도 같다고 하면서 한바탕 웃기까지하였다.

9월 26일 (D+2) 제 5중대 (장, 吳權洙 대위)의 제 3소대는 목표 (3)을 향하여 진격하다가 이날 11.00에 목표 (3)까지의 중간지점인 294高地 하단부 바위 밑에서 높이 1m 길이 12m되는 천연동굴을 발견하는 즉시로 중대장에게 보고 하였다 중대장 (吳權洙 대위)은 즉시 동굴입구로 다가가서 주위를 살펴보니 약 10m 앞에는 냇물이 흐르고 냇가에는 취사한 흔적이 뚜렷하였으므로 제1분대를 左측으로 기동시켜 동굴을 포위케한 다음, 제3분대를 탐색분대로 하여 소대장이 직접 지휘하여 동굴을 탐색하였으나 敵은 이미 이동한 뒤였으므로 다만 동굴을 파괴하여 버리기만 하였다.

9월 27일 (D+3) : 제 5중대 (장, 吳權洙 대위)는 전날에 이어서 목표 (4) 및 (5)를 향하여 진격하였으나 敵을 발견하지 못하였으므로 지역일대를 반복하여 탐색하다가 이날 13 00에 전투를 끝 마치고 각기 중대기지로 복귀하였다

라 전투후의 개황

이번 전투는 Vinh Xuong 지방 V.C이 Hon Mot 山에서 암약하고 있다는 것을 이지역 越南 지방군(PF)가 제공한 첩보와 사단의 정보판단을 근거로 하여 전투를 벌였으나 敵은 이미 我軍이 행동하기 2일전에 이 지역에서 퇴각한 다음이었다.

그들은 Dong Bo 지역에 암약의 근거지를 두고 분대로 부터 소대규모에 이르는 병력으로서 我軍의 T A.O.R 내를 침투하여 식량을 약탈하는 V.C과 전투지역 西쪽인 Tu Lua 山 일대에서 암약하는 Cam Bang V.C과 서로 연락을 유지하고 있었음을 동시에 알게되었다.

비록 이번 탐색전에서 敵을 포착 격멸하지는 못하였지만 연락망은 확인할 수 있었으며 그들의 암약 근거지인 동굴을 박멸하였으므로 敵이 다시 준동하기에는 상당한 기간이 필요하게 되었는데 敵으로 하여금 그러한 곤경에 몰아넣은것이 이번 전투의 성과라고 하겠다.

8. 小部隊 戰鬪 (1967년 9월 2일부터 1967년 9월 30일까지)

참조 : 首都사단 별책부도 제55, 56, 57호
제 9사단 별책부도 제58, 59, 60호
해병제 2여단 별책부도 제 61 호

9월 2일 : 首都사단 제26연대의 제9중대(장, 金希山 대위) 제1소대는 Hoa Da 마을 부근에서 야간매복 중에 전방 약 45km 지점에서 검은 물체가 움직이고 있는것을 알아차리게 되자 계속 이를 감시하고 있었는데 이때에 敵은 마을에 이르는 小路에서 휴식을 취하고 있었던 것이다. 이리하여 곧 이들을 모두 포로로 하려고 은밀히 포위망을 형성한 다음에 敵을 압축하고 있을 무렵, 敵은 我軍의 거동을 알아차리게 되고 곧 수류탄을 던지므로 여기에 집중사격을 가하여 V.C 1명을 사살하고 소총 1정과 수류탄 수십발을 노획하였다.

한편 이날 제9사단 제29연대 제6중대(장, 金宝德 대위)의 매복조는 Hon Heo山(중대기지 東南쪽 6km 지점) 하단부에서 매복근무 중, 이날 05.55에 약 1개 소대규모로 추산되는 V.C과 조우하여 치열한 교전을 벌인 끝에 我軍의 피해없이 敵 2명을 사살하고 소총 2정과 수류탄 2발을 노획하는 전과를 거두었다.

9월 4일 . 首都사단 기갑연대의 제4중대 매복조는 So Doi山 南方 1.3km 지점의 능직대에서 매복중에 V.C 5명이 측면으로 이동하고 있는 것을 李根福 상등병이 발견하여 즉시 분대장에게 보고하고 敵의 접근을 기다려 "크레모어" 및 소총 집중사격으로 敵을 모두 섬멸한 다음, 소총 3정을 비롯하여 각종 실탄 약간을 노획하였다.

9월 5일 : 首都사단 제1연대의 제1중대(장, 片將圓 대위) 예하 제3소대 매복조는 전술책임지역 내에 위치한 78 高地 일대에서 V.C 약 1개소대 규모가 준동하고 있다는 정보를 입수하는 즉시로 이를 포착 섬멸키로 하였다 이리하여 제3소대는 Chanh Nhon마을 (2) 외곽에서 야간 매복을 실시하다가 이날 03.10에 매복지점 전방 15m 지점에서 敵 3명이 은폐하면서 접근하여 오는 것을 발견하게 되자, 좀 더 敵을 가까이에 근접시켜 사살하기로 결심하였다. 그런데 처음에 敵 1명이 10m까지 접근하자 선임하사관은 사격명령을 내려, 일시에 집중사격을 가하면서 81*mm* 박격포의 조명을 요청하여 약 10분간 교전끝에 敵 1명을 사살하였다. 그뒤에 날이 밝자 지역내를 세밀히 탐색한 결과 사살된 敵 시

체 속에서 2명의 V.C 병단을 발견한 다음, 이 병단을 가지고 마을을 탐색해서 도주한 敵 1명을 포로로 하는 동시에 소총 1정을 노획하였다.

9월 7일 : **首都사단** 제1연대의 제7중대(장, 徐光英 대위) 예하 제3소대 수색정찰대는 중대전술 책임지역을 탐색하다가 Cattai 계곡 南쪽에서 敵이 설치한 "부비트랩"을 제거한 다음, 판단하기를 지역내에서 필시 敵의 활동이 빈번할 것이라는 결론을 내리게 되어 곧 소대를 3개조로 나누어 야간매복을 실시하게 되었다. 이리하여 이날 20.00에 Cattai 계곡 방향에서 촌을 헤치면서 접근하는 V C 3명을 목격하게 된 분대장 金英錫 하사는 즉시 분대원들에게 통고한 다음, 계속 이들을 주시하고 있을 무렵, 뒤를 따라 10여명의 敵이 또다시 접근하고 있는 것을 발견하게 되자 敵의 첨병 3명을 통과시킨 다음, 주력을 강타하여 V.C 10명을 섬멸하는 동시에 공용화기 1정과 소총 4정을 노획하였다. 그리고 敵의 첨병으로써 매복지점을 통과한 V.C을 추격끝에 1명을 포로로 하였으나 그 나머지 2명은 피를 흘리면서 도주하고 말았다.

이날 **제9사단** 제30연대 제12중대(장, 玄錦東 대위)의 매복조는 Thon Xuom Son 마을(중대기지 南쪽 3km 지점) 뒷쪽 능선에서 매복근무 중 이날 05.20에 V.C으로 추측되는 4명이 이동하는 것을 발견하게 되자 은밀하게 이들을 유도한 다음, 敵이 유효 사정거리내에 이르렀을 때 일제히 "크레모어"를 폭발시켜 敵 1명을 사살하고 소총 1정을 노획하는 전과를 거두었다.

9월 9일 : **제9사단** 제28연대 제5중대(장, 張炳男 대위)의 매복조는 Guan Quang 마을(중대기지로부터 西南쪽으로 4km 지점) 北단 능선에서 매복근무중 이날 00 05에 이르러 약 1개 소대로 추산되는 敵이 이동하는 것을 발견하고 즉각 일제 집중사격으로 총격전을 벌였으나, 병력이 우세한 敵으로부터 반격을 받아 鄭炳燮 하사와 무전병 許重 상병이 전사하고 부상자 1명의 손실을 보았다.

또한 제28연대 제11중대(장, 李明龍 대위) 매복조는 Phuoc Nong 마을(2) (중대기지로부터 東北쪽으로 11km 지점) 논둑에서 매복근무 중, 이날 15.20에 이르러 敵 2명이 이동하는 것을 발견하고 일발필살의 사격자세를 가다듬은 다음, 敵이 지근거리에 이르자 소총사격으로 敵 2명을 사살하고 권총 1정을 노획하는 전과를 거두었다.

9월 10일 : **首都사단** 제26연대 제10중대(장, 閔丙璇 대위) 3소대는 8일부터 Qung Thuaon 마을(2) (Tu Yan 西南方 약 9km) 부근에서 장기 매복중이던바 이날 10. 30에

敵 3명이 무개호 안에서 我軍을 감시하고 있는 것을 발견하고 朴石金 상등병은 곧 단신으로 "정글" 속에 있는 가시넝쿨을 헤치면서, 낮은 포복으로 敵으로부터 3m 지점까지 접근하였으나 敵에게 발각되어 집중사격을 받게 되자 즉시 은폐하였다. 그러나 가시넝쿨 등으로 온몸에 상처를 입고도 이에 굴하지 않고 우회하면서 수류탄을 던져 敵 2명을 사살하고 소총 2정을 노획하였다.

9월 12일 : 首都사단 제1연대의 제6중대(장, 安埴燮 대위)는 Cattai 계곡 일대를 탐색중에 金成培 병장은 첨병으로써 중대 선두에서 전격하다가 越南 고유의 냄새와 사람이 자주 다닌듯한 흔적을 발견하고 중대장에게 곧 이를 보고하였다. 이 무렵 전방 약 4km 지점으로부터 敵이 접근하고 있는 것을 목격하자 金병장은 즉시 "정글"에 은폐하여 敵의 동향을 살피고 있다가 재빠르게 달려들어 敵을 사로 잡은 다음 소총 1정을 노획하였다

한편 **제9사단** 제28연대 제1중대(장, 柳在文 대위)의 매복조는 Thach Cham 마을(2) (중대기지로부터 西쪽으로 3km 지점)에서 매복근무중 이날 20.20에 敵 3명이 매복지점으로 접근하는 것을 발견하고, 숨을 죽이며 접근하기를 기다리고 있다가 매복지점 전방 20m까지 접근하였을 때 일제히 "크레모어"를 폭발시켜 敵 3명을 모조리 사살하고 소총 1정을 노획하는 전과를 거두었다.

9월 13일 : 제9사단 제29연대 제12중대(장, 洪金石 대위) 제2소대(장, 鄭灿千 소위)는 지방 V.C 12명이 Tanh my 마을(Ninh Hoa 西南쪽 4km)에 연락 및 식량 약탈을 위하여 침입하다는 첩보를 받자 곧 매복 근무를 실시 중, 이날 20.40에 이르러 150m 전방을 통과하는 V.C 12을 발견하게 되었다.

이 사실을 즉각 제3대대(장, 李桂新 중령)에게 보고하자, 대대장은 곧 매복소대를 敵이 통과한 진입로에 재배치케 한 다음, "크레모어"를 25m 간격으로 4선에 걸쳐 설치케 함으로써 敵의 퇴로를 차단할 것을 지시하였다.

한편 대대장은 Tanh My 마을 입구에 배치한 P.F 889 중대 1개 소대를 제2소대 매복지점 北方 200m 지점으로 이동시켜 재배치하였다

이때 我軍측의 부대이동에 따르는 인기척을 듣게된듯한 敵은 21.40에 이르러 我軍부대가 철수하는 것으로 착각했던지 제2소대가 배치된 중앙으로 당당하게 진입해 들어왔다.

이때 제2소대는 제51 포병대대와 越南軍 R.F 중대 박격포에 의하여 조명 지원을 받는 가운데 진입하여 들어오는 敵에게 일제 사격과 동시에 "크레모어"를 폭발시켜 敵 5명을

사살하고 소총 5정을 노획하는 전과를 거두었다.

9월 14일 : 首都사단 기갑연대의 제6중대(장, 金昇泰 대위) 예하 제3소대는 Da Lac 마을 南쪽 200m 지점에서 장기매복 임무를 수행하던 중에 이날 23.30에 南쪽으로부터 北쪽으로 이동하는 V.C 5명을 발견하고 이를 "크레모어" 및 소총의 집중사격으로 모두 사살하고 소총 3정을 노획하였다.

한편 제26연대의 제2중대(장, 金泳澤 대위)는 제1소대장이 지휘하는 장기 매복조원 중의 1명이 "마라리아"에 걸려서 병세가 악화되고 있다는 보고를 받는 즉시로, 제1소대장에게 명령하여 환자를 긴급히 후송하도록 명령하였다. 제2소대장은 이 명령에 따라서 소대를 직접 지휘하고 환자를 교대로 업고 귀대하다가 V C 2명이 숲속에 숨어서 我軍을 저격코자 조준사격 자세를 취하고 있는 것을 발견하는 즉시로 수류탄을 투척하여 모두 사살하고 소총 2정을 노획하였으나 이 전투에서 李景植 일등병이 부상되었으므로 즉시 후송하였다.

또한 **제9사단** 제28연대 제11중대(장, 李明龜 대위)의 탐색조는 Van Loc마을 (1) (중대기지로부터 西쪽으로 2km 지점) 일대를 탐색하던 중 이날 11.15에 마을안의 한 집에 숨어 있던 V.C으로 보이는 사람 1명을 발견하고 이를 포로로 하려고 피하였으나 끝끝내 저항하므로 집중사격을 퍼부어 이를 사살하였다.

9월 16일 : 首都사단 제1연대 예하 제7중대(장, 徐光英 대위)의 매복조는 이날 18.00에 Cat Tai 계곡 西측방에서 매복 중, 수 미상의 敵이 접근하고 있는 것을 발견하자 첨병을 통과시킨 다음, 주력을 강타하였으나 敵이 "정글" 속으로 도주하므로 金東治 상등병이 분대원의 엄호를 받으면서 단독으로 추격하여 敵 1명을 사살하고 소총 1정을 노획하였다.

이날 **제9사단** 제28연대 제8중대(장, 朴泰奎 대위)의 매복조는 Phu Loong 마을(3) (중대기지로부터 西北쪽으로 4km 지점) 北쪽 능선에서 매복근무 중, 이날 06.20에 이르러 약 1개분대의 敵과 조우하여, 민첩한 총격전을 벌인 끝에 敵 1명을 사살하는 동시에 B—40 공용화기 1정을 노획하는 전과를 거두었다.

9월 17일 . **제9사단** 제28연대 제10중대(장, 金伯浩 대위)는 Phu Nhieu 마을(중대기지에서 東南쪽으로 4km 지점) 앞 논둑에서 매복근무 중, 이날 21.00에 이르러 약 5명의 V.C이 매복지점 50m 전방에서 이동하는 것을 발견하자 즉각 매설해 놓았던 "크레모어"를 폭

발시켜 敵 2명을 사살하고 소총 1정을 노획하는 전과를 거두었다.

9월 18일 : **제9사단** 제28연대 제1중대(장, 柳在文 대위)의 탐색조는 이날 13.00에 Phuoc Luong 마을(중대기지로부터 2km 北쪽) 일대를 탐색하고 있던 중, 마을안의 한농가에 숨어 있는 V.C 5명을 발견하고 즉각 총격전을 벌인끝에 3명을 사로 잡고 2명을 사살하는 동시에 소총 1정을 노획하는 전과를 거두었다.

또한 제28연대 제8중대(장, 朴泰奎 대위)의 매복조는 Phu Phong 마을 (중대기지로부터 1km 北쪽) 北단에서 매복 근무 중, 이날 23.00에 이르러 약 1개 분대로 추산되는 敵과 조우하여 교전을 벌인 끝에 敵 1명을 사살하고 수류탄 5발과 문서 12권 그리고 쌀 2되를 노획하였다.

9월 19일 : **제9사단** 제28연대 제1중대(장, 柳在文 대위)의 매복조는 Bav Nhan 마을 (중대기지로부터 西北쪽으로 2km 지점) 뒤 河川을 따라 매복근무 중, 이날 22 50에 이르러 1개분대로 추산되는 敵이 이동하는 것을 발견하고 유효 사정거리내에 까지 敵을 유도한 다음, 일제히 매설해 놓은 "크레모어"를 폭발시켜 敵 1명을 사살하였다.

9월 20일 : **首都사단** 제1연대 예하 제11중대(장, 李漢鍾 대위)의 제3소대는 Phu Cat 山의 418 高地 정상에서 장기 매복을 하다가 20.20에 V C 1명이 서서히 접근하는 것을 매복조장 林丙대 하사가 발견하여 조원들에게 미리 약정된 신호로 연락을 취한 다음, 이를 포로로 하려고 시도하였으나 지척을 분간할 수 없는 야음 때문에 부득이 사살하고 소총 1정을 노획하였다.

한편 **제9사단** 제28연대 제12중대(장, 李成洛 대위)의 탐색조는 이날 Phuoc Nong 마을 (2) (중대기지로부터 東쪽으로 1km 지점) 北단을 탐색하고 있던 중, 마을안의 농가에 숨어 있던 V.C 5명과 조우하여 약 10분간에 걸쳐 치열한 교전을 벌인 끝에 5명을 모조리 사살하였다

9월 23일 : **首都사단** 제1연대의 제4중대(장, 金年守 대위) 예하 제3소대 매복조는 Hoa Phong 마을 일대에 敵이 준동하고 있다는 첩보를 입수하자 곧 이를 포착 섬멸하기 위하여 장기 매복중 이날 20.00에 V C 3명을 발견하여 5m 전방까지 접근하는 것을 기다렸다가 "크레모어" 폭발과 기습사격의 집중으로 이 敵을 모두 사살하고 소총 2정을 비롯한 각종 실탄 약간을 노획하였다.

9월 25일 : **首都사단** 제26연대의 제5중대(장, 車相潮 대위) 예하 제4소대 화기분대(장,

鄭元燮 하사)는 분대장이 직접 지휘하는 탐색조로써 Dong Hoa 마을(5) (Tuyan 西南方 약 17km) 北方 약 2km 지점에서 敵의 동굴을 발견하고 이를 탐색하다가 수 미상의 敵과 교전끝에 2명을 사살하고 소총 2정 및 50여발의 실탄을 노획하였다.

9월 26일 . **首都사단** 제26연대 예하 제12중대(장, 閔庚鎰 대위)는 Tuy An (Tuy Hoa 西北方 25km) 西쪽 5km 지점인 Dong Sa 계곡에서 매복 중에 마을에서부터 식량을 약탈한 다음 야음을 타고 운반하고 있던, 敵 1개소대를 발견하였으므로 곧 "크레모어"와 소총의 집중사격으로 그 중의 9명을 사살하고, 도주하는 나머지 敵을 신속히 포위하여 그 중 7명을 사로 잡아버리고 말았다.

한편 기갑연대 예하 제3중대(장, 張錫均 대위)는 Bac Mai山 일대에서 敵이 준동하고 있다는 첩보를 입수하게 되자 곧 이를 포착 섬멸하기 위하여 이날 06.00에 중대 전술기지를 출발한 다음, 중대장은 16.00에 Bac Mai山 西南方 400m 지점에서 제1 및 제3소대를 차단 부대로 정하고 제2소대를 탐색소대로 임명하게 되었다 이리하여 탐색소대는 V.C의 숙영지로 예상되는 가옥을 포위한 다음, 서서히 집근중 가옥으로부터 7~8m 떨어진 곳에서 보초를 서고 있던 V.C 2명을 발견함과 동시에 이를 즉시 사살하고, 또 다시 약 6명으로 추산되는 敵에 집중사격을 가하여 그 중 2명을 추가 사살하고 말았다.

한편 **해병 제2여단** 제3대대(장, 崔七鎬 중령) 제11중대(장, 具本鎬 대위)는 중대기지에서 西측방 외곽으로 400m 떨어진 지점에서 이날 20.30에 我軍이 매설한 대인지뢰 1개가 터지는 동시에 이상한 신음소리를 폭발지점에서 듣게 되었다. 이리하여 중대는 V C이 접근하다가 지뢰를 밟은 것으로 판단하고 즉시 60mm 조명탄으로 주위를 살핀결과 V C 3명이 도주하는 것을 발견하게 되었다. 여기에서 중대는 즉시 소총 및 기관총의 일제 사격과 60mm 박격포의 차단 사격을 실시한 다음, 부근 일대를 탐색한 결과 V C 1명이 사살된 것을 확인하였으며 아울러 中共製 수류탄 1발을 노획하였다.

9월 27일 : **首都사단** 제1연대 제1중대(장, 片將鎭 대위)의 수색정찰대는 Thai Thuan 마을(2) 일대에서 탐색정찰 중에 V.C 1명이 도주하는 것을 발견하자 즉시 퇴로를 차단하면서 敵을 포로로 하려고 꾀하였으나 敵은 Lu Siem江 둑에 엎드려 수류탄을 투척하면서 발악하므로 별도리 없이 이를 사살하고 소총 1정과 실탄 약간을 노획하였다.

9월 28일 : **首都사단** 제1연대 제4중대(장, 金年守 대위)의 매복조 1개분대는 Hoa Phong 마을(2) 東南方 200m 지점에서 매복중 식량을 약탈하기 위하여 마을로 침입하는

V.C 용의자 1명을 발견하는 즉시로 부대를 기동시켜 포위하는 찰나, 敵은 돌담에 의지하면서 무차별 사격을 가하여 왔으므로 하는 수 없이 이를 사살하고 소총 1정을 노획하였다.

한편 제1연대의 제11중대(장, 李漢鍾 대위) 매복조는 Hoahoi 계곡 일대에서 암약하는 敵을 섬멸하기 위하여, 이날 19.00에 중대 전술기지를 출발하여 21.00에 매복지점으로 진출하다가 敵으로부터 불의의 기습사격을 받게되자 즉시로 중대에 조명사격을 요청하는 동시에 그 지역 일대를 탐색하였으나 敵을 찾아내지 못하였다

9월 30일 : 해병 제2여단 제3대대(장, 崔七鎬 중령) 제9중대(장, 安城斗 대위)의 주간 분대 매복조(장, 원忠熙 하사)는 중대기지로부터 東南方으로 1km 떨어진 숲속에서 매복하던중 이날 11.50에 V.C 2명이 숲속 건너편에서 일어섰다가 앉았다가 하면서 我軍의 동태를 살핀 다음, 작은 개울을 건너가는 것을 발견하게 되었다.

그러자 매복대는 분대원 2명을 포복으로 접근시켜 도망하는 敵에게 집중사격을 가한 결과 V.C 2명을 모두 사살하는 통쾌한 전과를 올리고 이들이 휴대하였던 수류탄 2발과 판초 1장을 노획하였다.

第 5 章

10 月 作 戰 期

要 旨

1. 龍火作戰(2)
2. 秋收保護作戰(第 9 師團)
3. 도깨비 3—2號作戰
4. 아름다운 梅花 2號作戰(首都師團)
5. 아름다운 梅花 2號作戰(第 9 師團)
6. 아름다운 梅花 2號作戰(海兵第2旅團)
7. 秋收保護作戰(首都師團)
8. Ninh Hoa 1號作戰
9. 小部隊戰鬪

第5章 10月 作戰期

要 旨

이달 22일에는 越南국회의원 선거가 실시되었고 31일에는 TIEU대통령이 취임하여 越南공화국 民政이 처음으로 발족하게 되었다. 기간중 敵 越盟정규군은 이달 초순에 17°선 바로 南쪽에 있는 Ben Hai 橋를 폭파한 다음, DMZ에서 철수하여 西쪽 Khe San지역 北部로 이동하자 주월美軍 사령관은 Con Tien에 있는 美해병의 전초기지를 포기하였다고 언명하므로써 DMZ東南部지역에서는 포격전을 위시한 지상 전투가 잠시 중지되기에 이르렀다. 그러나 연합군의 전략폭격은 여전히 계속되어 Hai Phung 東南 6km에 있는 MIG 基地를 비롯하여 Han Oi 부근의 造船所와 창고 그리고 레이다 기지등을 파괴하였다.

美軍이 월남전에 참전한 이래로 10월 이전까지에 보게된 사상자가 100,000명선에 다달았는데 이와 같이 월남전이 확대됨에 따라 美國내에서는 기간중 대규모의 反戰데모가 발생하였고 비둘기파를 비롯한 反戰기세는 전국적으로 퍼져갔다. 공산군은 이와 같은 사조를 기화로 Sai Gon 東北方 D지역에서 다시 美軍과 血戰을 전개한 것을 비롯 하여 越南요소에서 다시금 공세를 펴기시작하였다.

제2군단지역에서 연합군이 계속하고 있는 작전으로서는 美기갑사단 1개여단이 Kon Tum省에서 11일을 시하여 「GREELY」작전을 끝내고 또 4월 15일부터 계속하여 오는 FRANCIS「MARION 작전」도 같은 날에 종료되면서 12일부터는 Duc Co지역을 중심한KHMER 국경일대에서 「MACARTHUR 작전」이 다시전개되었다. 한편 韓國軍 전술지역 東北部에서는 美공중기갑사단의 「PERSING 작전」이 계속되고 있는데 이달말까지의 전과로서는 敵軍 사살 4,296명에 달하였다.

기간중 韓國軍은 首都사단을 위시한 모든 부대가 이달 5일부터 26일까지 「아름다운 매화작전」을 일제히 전개하여 越南국회의원 선거에 내비한 경계작전을 하였고 이와 병행하여 추수보호를 위한 작전행동을 동시에 펴게 되었는데 지방 VC의 출몰에 따르는 온갖 만행을 미연에 봉쇄하고 양민에 대한 지하공작을 근절시킬 수 있었다. 그밖에도 제9사단에는 「Nin Hhoa 1호작전」으로 越盟軍 18B연대를 격파하였고 해병 제2여단은 이달 30일까지 Batan gan 半島에서 「龍火작전」을 계속하였는 바 기간중 韓國軍은 도합 사단급작전 2회를 비롯하여 연대급 3회 대대급 3회, 그리고 소부대전투 8,516회를 기록하는 활동을 전개한 결과 敵 196명을 사살하고 포로 28명, 용의자체포 70명, 귀순자 70명을 얻었다.

1. 龍 火 作 戰 (2) (1967년 9월 30일부터 1967년 10월 30일까지)

참조 : 별책부도 제 28 호
부록작명 제 19 호
상 황 도 제22. 23. 24호

가. 통제부대 및 참가부대 지휘관

我 軍

(1) 통제부대

해병제2여단 장 준장 金 然 翔

(2) 참가부대

제1대대 장 중령 金 明 煥
제1중대 장 대위 尹 昌 烈
제1소대 장 중위 盧 鉉 良
제2소대 장 중위 高 一 雄
제3소대 장 중위 金 石 雄
제2중대 장 대위 金 榮 中
제1소대 장 중위 金 基 燮
제2소대 장 중위 吳 錫 烈
제3소대 장 중위 朴 鍾 燮
제3중대 장 대위 文 守 長
장 중위 權 泰 正
(1967. 10. 18 이후)
대위 徐 允 錫
(1967. 10. 20 이후)
대위 文 守 長
(1967. 10. 28 이후)
제1소대 장 중위 河 順 燮
제2소대 장 소위 金 孝 丁
제3소대 장 중위 權 永 述
제7중대 장 대위 張 義 平
장 대위 朴 永 澤
(1967. 10. 23 이후)
제1소대 장 소위 金 剛 一
제2소대 장 중위 尹 鍾 高
장 중위 宋 在 源
(1967. 10. 12 이후)
제3소대 장 중위 李 東 枝
제5대대 장 중령 李 車 出
제25중대 장 대위 朴 魯 哲
제1소대 장 소위 盧 仁 根
제2소대 장 소위 朴 雄 來
제3소대 장 중위 李 碁 勇
제26중대 장 대위 池 舜 夏
제1소대 장 중위 鄭 光 珍
제2소대 장 소위 孔 仁 植
장 중위 金 宗 煥
(1967. 10 16 이후)
제3소대 장 소위 池 日 湖
제27중대 장 대위 宋 在 新
제1소대 장 소위 李 誦 樟
제2소대 장 소위 金 政 一
제3소대 장 소위 宋 道 男

포병대대	장 중령 金 海 根	특공중대	장 대위 張 德
제 5중대	장 대위 李 英 玉	항 공 대	장 대위 張 勝 斌
제 6중대	장 대위 高 點 東	(3) 협력부대	
155mm 제1포대(육군)(배속)		美육군 AMERICAL사단 제196여단	
중포중대	장 소령 吳 敦 炳	越南육군제 2사단 장 대령 TONE	

敵 軍

V.C주력군제 I 연대	(2,000명)	V.C 주력군 1506공병대대	(330명)
연대본부	(800명)	〃 지방군 506B공병중대	(90명)
40대대	(400명)	〃 지방군 T21중대	(130명)
60대대	(400명)	〃 〃 T18중대	(60명)
70대대	(400명)	〃 〃 T20중대	(90명)
90대대	(400명)	P31중대	(90명)
V.C 지방군 48대대	(350명)	지방 게릴라	(674명)
〃 주력군 120대대	(405명)	지방 게릴라 동조 주민	(다수)

나. 작전전의 개황

9월 5일 부터 10월 30일 까지의 예정으로 감행된「龍火작전」은 20년래의 敵의 아성(牙城)을 격멸하고 지역 일대를 완전히 평정하기 위하여 해병여단 3개 대대와 기타 지원 병력이 참가한 가운데 전술책임 지역 東쪽해안인 Batan gan 半島에서 지금까지 23일간의 작전이 실시되어 왔다

해병여단이 Chu Lai지구로 이동해 온 이래 활당된 전술책임 지역은 물론, 정찰지역까지도 이를 평정하기 위한 작전활동은 간단없이 강행하여 오는 가운데 지금까지 수 많은 성과를 거두어 왔으나 언제나 눈의 가시처럼 문제된 곳이 바로「龍火작전」을 벌인 Batangan 半島지역이었다.

이미 해병여단은「八田작전」과「용머리 2호 작전」에서 경험한 바와 같이 이 Batangan지역은 타지역의 유동(流動)하는 적정과는 달라서 거의 고정된 적정이었고 지역 내의 모든 敵들은 이곳과의 연관성이 없는 것이 없었다. 그러기에 해병여단은 언젠가는 이 지역을 장악하지 않고서는 안되겠다는 생각에서 여러모로 그 실현여부를 검토하여 왔으나 전술책임지역내를 관통하는 1號道路 주변 경계와 안전 유지에만도 부족한 병력으로는 어려운 문제가 아닐 수 없었다.

7월 중 대망(待望)의 제5대대가 도착하므로써 드디어 예비병력을 보유하게 된 해병여단은「용머리 5호」와「선거보호 1호작전」에 이어 제5대대를 주축으로 Batangan 반도 일대에 있는 모든 敵 시설의 파괴와 敵 박멸, 주민의 교화(敎化)등을 병행하는 대대적인「龍火작전」을 시도하였다.

처음 해병여단의 제1대대는 시상기동에 의해 西에서 東으로, 제2대대는 北에서 Batangan 半島를

향해 진격하는 동안 제5대대는 목표지역에 "헬리콥터"에 의한 중기동과 해상적전상륙을 감행, 敵을 3면에서 포위하였었다.

그후 작전부대는 西쪽과 北쪽에서 점차 敵을 해안 쪽으로 압축하여 갔고 제5대대는 작전 내 敵의 정밀탐색과 박멸전을 전개하였으며 작전이 진전함에 따라 제2대대는 1개 중대(제7중대)를 제1대대에 배속시키고 제자리로 돌아갔고 9월 29일에는 또 제1대대의 제2중대를 복귀시키었다.

기간 중 해병여단은 무더운 날씨속에 갈증을 이겨가며 예상한 바와 같이 목표지역 내에서 수 많은 동굴등 敵 시설물을 발견, 이를 파괴하는 한편 "부비트랩"등 장애물을 제거하였으며 저항하는 敵들을 무찔러 많은 전과를 거두었다.

저습한 지형상 장애(障碍)는 이 때문에 지원한 LVT의 기동마저 곤란케 하여 기대했던 바와는 달리 별 효과를 거두지는 못하였으나 당초 LVT만을 믿고 시작한 작전이 아니었기에 해병들은 오직 고난을 이겨 예정대로 敵을 섬멸하고 점차 그 포위망을 압축하는 데는 별문제가 될 수는 없었다.

이후 작전은 지역탐색을 계속하였고 제5대대 예하 각 중대의 전술기지를 이곳에 설치하고 운용하며 敵의 재활(再活)을 근본적으로 봉쇄하도록 진력하였다

다. 작전경과의 개요

(1) 작전계획

「龍火작전」의 마지막 단계인 제3단계 작전의 후반기 작전에 해당하는 9월 30일부터 10월 30일까지의 작전계획은 대략 다음과 같다

첫째 9월 30일부터 10월 10일까지는 부대 휴식과 재정비를 실시하며 또한 이에 필요한 주야간 매복 활동을 강화하고 아울러 Batangan 半島지역에서 北상 퇴각하는 敵의 퇴로를 차단한다.

둘째 10월 11일(D+36)부터 10월 30일(D+55)에 걸쳐서는 새로운 부대배치와 「龍火작전」을 종결시키기 위한 탐색박멸작전을 실시한다.

(2) 작전 실시

(가) 대대이하의 활동

9월 30일(D+25)(상황도 제 22 호 참조) : 제1대대(장, 金明煥중령)는 이날부터 지역탐색을 중지, 오랫동안 작전으로 시달려온 장병들의 휴식과 부대정비를 위해 Chau Me 마을(2)와 Chau Me 마을(1)을 연하는 지역일대에서 부대 안전을 위한 주야간 매복대를 배

지하고 아울러 Batangan半島에서 我軍에 몰려 北상 퇴각할지 모르는 敵의 침투을 차단하는 작전을 수행하였다.

이날에 있었던 중요 접적(接敵)상황으로는 제1중대(상, 尹昌烈대위)의 1개 주간매복조가 敵으로부터의 소총에 의한 저격을 받아 1명(성명 미상)의 부상자가 발생, 후송하였으며 배속된 제7중대(장, 張孫平대위)에서는 20.15에 敵유탄 30여발이 南쪽으로부터 진지에 날아와 대원 1명(성명 미상)이 또한 부상을 입어 후송하였다.

한편 제5중대(장, 李東出중령)는 이날, 주야간 매복대를 각중대진지를 중심으로 배치하고 부대휴식과 재정비작업을 실시하였는데 敵정은 없었다.

10월 1일(D+26) : 제1대대와 제5중대대는 「龍火작전」 제3단계중 제2단계 계획에 따라 이날 역시 부대휴식과 재정비 작업을 실시하며 이의 안전을 기하기 위한 주야간 매복활동을 벌였다.

10월 2일(D+27) : 이날 역시 제1대대와 제5중대는 기지를 중심으로 주야간 매복대를 배치 敵에 대한 경계를 엄중히 하면서 장병들의 휴식과 부대정비작업을 실시하였으나 접적(接敵)은 없었다.

10월 3일(D+28) : 제1대대(장, 金明煥중령) 제 1 중대(장, 尹昌烈대위)는 07 00를 기해 여단지시에 따라 제26중대와 진지를 교대하였는데 중대는 09.15에 제26중대 진지에 이동완료하여 진지의 보완과 부대 정비를 실시하고 야간에는 2개의 매복대를 배치 경계임무를 소홀히 하지 않았다.

제5중대(장, 李東出중령)는 An Ky해안과 Dong An에서 Batangan半島지역에 이르는 水門 東쪽高地, 그리고 半島 北단에 위치한 Chau Thuan마을(1)을 연하는 지역에서 주야간 매복대를 배치하여 경계임무를 엄중히 하였고 아울러 해상으로 敵이 퇴각하거나 침입하는 것을 막고 또한 육로를 이용한 北상 도주하는 것을 막기 위한 활동을 전개하였다

제25중대(장, 朴魯哲대위)는 이날 07.50에 중대진지 東쪽 1km인 An Hai마을(1)에서 주간매복부대가 敵 1명을 발견하고 사격으로 이를 사살하였고 08.40 에는 같은 지역에서 敵의 "부비트랩"이 폭발하여 我軍 3명이 부상하였다.

제26중대(장, 池舜夏대위)는 이날 제1중대와 진지를 교대하여 새로운 진지의 검열과 부대휴식을 취하였다.

10월 4일(D+29) : 이날 제1대대와 제5중대는 일체의 지역탐색을 중지한채 주야간

매복대 활동만을 전개하였고 제1중대와 제26중대는 전날부터 새로이 맡게된 진지의 점검 작업을 서둘렀다

10월 5일(D+30)~10월 10일(D+35). 기간중 제1대대와 제5대대는 주야간매복 활동만을 계속하는 가운데 부대휴식과 재정비를 병행하였으나 이미 敵을 압축하고 포위

상황도 제22호 9월 30일~10월 12일 작전경과

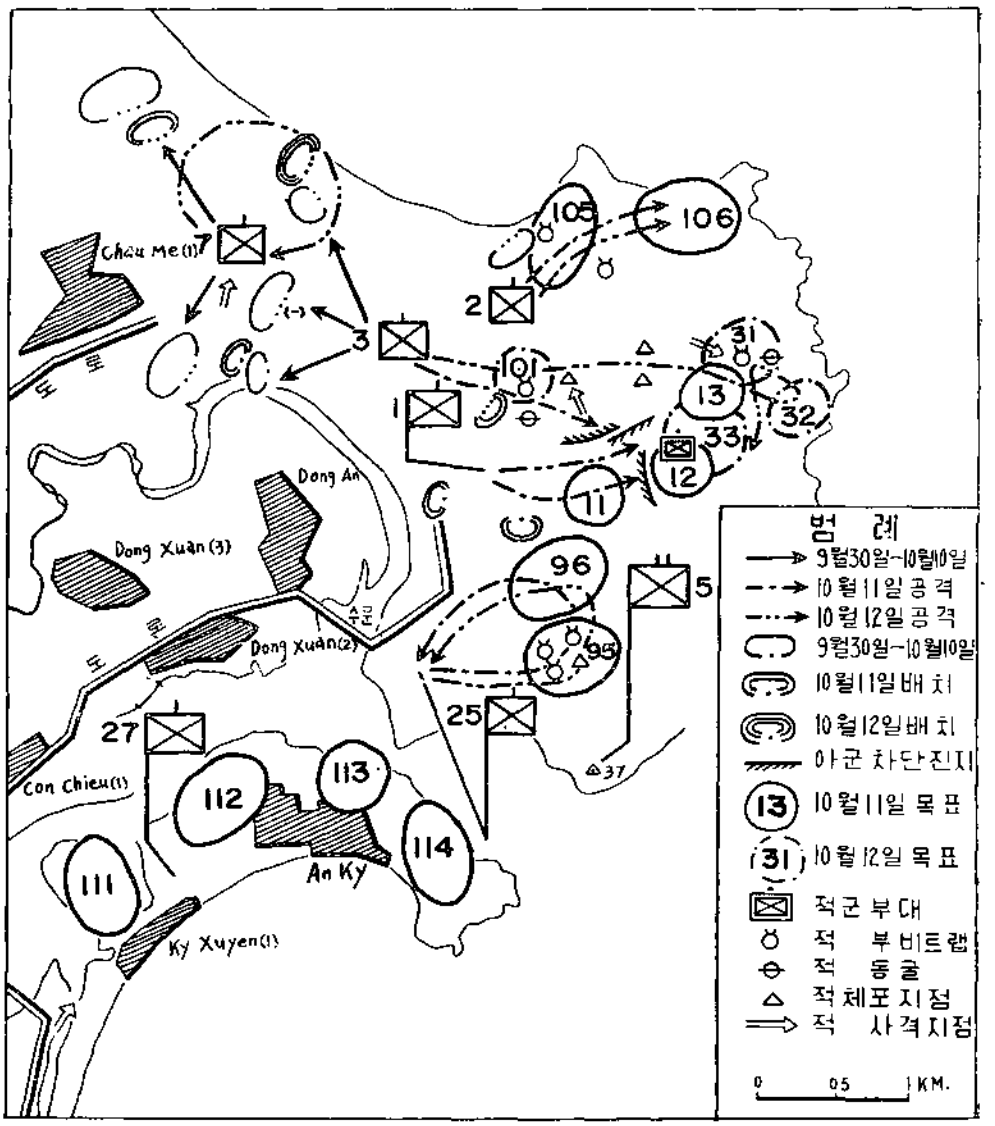

하는 진세(陣勢)를 취하게 된 이단계에서 敵을 놓칠세라 예의 敵의 퇴각로를 차단하기 위해 제1대대의 제1중대와 제3중대, 그리고 제7중대는 물론 제5대대의 제26중대는 협소한 Batangan 半島 北쪽지역의 예상통로를 봉쇄하기에 온갖 노력을 기우렸으나 특기할 만한 敵情은 없었다

(나) 지역탐색의 재개

10월 11일(D+36) : 제1대대(장, 金明煥중령)의 제1중대(장, 尹昌烈대위)는 부대정비와 휴식을 마치고 지역 탐색을 재개하였는데 이날 08.10부터 10.10 까지 사이에 목표(1)을 탐색 10.20 목표(12)에 진격하였으며 10.35명 V.C 7을 관측으로 발견하게 되었다

여기에서 중대는 1개 소대를 우회시켜 측방을 차단케 하고 1개 소대를 공격케 하였는데 이들은 敵과 치열한 교전끝에 敵 3명을 사살하고 소총 2정과 권총 1정, 그리고 수류탄 13발과 방독면 1개 및 의약품 다수를 노획하였다. 이어 중대는 11.00에 "부비트랩" 1개를 제거하였으며 12 35에는 北쪽에서 V.C 5명을 발견하자 곧 공격하여 3명을 사살한 다음 수류탄 6발을 노획하고 도주하는 敵을 계속 추격하여 敵 3명을 또 다시 사살하고 난 뒤에 칼빈 2정과 수류탄 4발을 노획하고 기지로 복귀하였으니 이날 중대의 활동은 자못 눈부신 바 있었다 이렇게 하여 기지로 돌아 온 중대는 기지를 중심한 500m 거리의 2개지점에 전과 같이 매복대를 배치하였다

제3중대(장, 文守長대위)는 제1중대의 공격을 엄호하기 위하여 차단지점으로 이동하다가 07 30에 Chau Thuan 마을(2)에서 동굴 한개를 발견하고 입구에서 "부비트랩"을 제거한 다음 탐색끝에 敵 2명을 사살하고 숨겨져 있던 의약품 다수를 노획하였다. 한편 이 동굴 주위에서 경계에 임하고 있던 제1소대(장, 河順燮중위)는 敵 5명을 발견하자 기도를 비익(秘匿)하고 은밀히 추격한 결과 敵 2명을 사살하고 소총 1정을 노획한 다음 17.05에 귀대하였다

제7중대(장, 張義平대위)는 전날과 같이 北쪽일대에서 주간에는 1개소 에 야간에는 2개소에 각기 매복대를 배치하는 활동을 전개하였다.

이날 제5대대(장, 李華出중령) 제25중대(장, 朴智哲대위)는 목표(95)(96)을 탐색하기 위하여 06.30부터 행동을 개시하고 08 50 에 목표(93)을 탐색하였는데 "부비트랩" 4개를 발견하고 제거한 다음, 첩자(諜者)가 제공한 첩보에 따라 계속 목표(96)으로 진출하려 하

였으나 敵의 "부비트랩"이 의외에도 너무 많이 가설되어 있어 "부비트랩"에 대한 조치가 앞서지 않고서는 진격이 곤란하였다. 이리하여 중대는 공중폭격을 요청하고 진입로 상의 장애물과 "부비트랩"등을 격파한, 다음 다음 목표로 진출하였다.

이날 중대는 목표(96)까지 진격하고 탐색을 계속하였지만 접적없이 16.00에 기지로 복귀하였다.

제1중대와 진지를 교대한 제26중대(장, 池弼夏대위)는 이날 07.00 에 행동을 개시하여 목표 (105), (106)을 탐색하고 있었는데 08.35에 통류 미상의 폭탄형 "부비트랩"을 제거하였으며 14.10에는 무려 8개의 "부비트랩"을 또 다시 폭파 조치한 다음, 佛蘭西製 기관단총과 실탄68발등을 노획하였다.

또한 An ky 해안의 제27중대(장, 宋在新대위)는 대2소대(장, 金政一소위)에게 목표 (111)을 제1소대(장, 李燕植소위)에게 목표 (112), (113)을, 그리고 제3소대(장, 宋道男소위)에게는 목표 (114)를 각각 탐색케 하였다.

이날 제2소대는 16.15 에 거동중 南쪽지역으로부터 10여발의 사격을 받았으므로 즉시 105mm 로 제압하였는데 이날 각 소대는 16.30 에 진지에 귀환하였다.

10월 12일(D+37) : 제1대대(장, 金明煥중령)는 이날 2개중대를 西쪽에서 부터 東쪽으로 병행공격케 하여 Batangan 半島 중앙지역에 대한 敵 탐색을 계속하였다. 먼저 제1중대(장, 尹昌烈대위)는 제3중대의 공격을 측방에서 엄호하기 위하여 07.00에 38高地 부근에 진입하여 임무를 수행하였으며 이어 09.15 에 중대(-)는 목표 (11) 에 진입하고 지역일대를 탐색한 다음 같은 요령으로 제3중대(장, 文守長대위)가 목표 (32)에서 (33)을 공격하는 동안 西쪽 차단임무를 수행하였다. 이날 주로 제3중대의 엄호만을 담당해 온 중대는 17.40 에 진지에 복귀하였으며 야간에는 전날과 같은 2개의 장소에 매복대를 배치하였다.

제3중대(장, 文守長대위)는 이날 대대의 수공으로 07.00에 목표 (101)을 탐색키 위해 진격 임무를 수행하다가 08.05 에 수류탄으로된 "부비트랩" 2개를 제거하는 등 탐색활동을 전개하고 계속 목표 (31)로 향해 진격하였다. 그런데 중대가 진격하다가 09.00 에 V.C 3명을 발견하게 되자, 중대는 곧 이를 추격하여 그중 2명을 사살하는 동시에 수류탄, ROCKET도탄 2발을 노획하였다. 그후 중대는 이 목표 (31)에 敵情이 심할 것을 예상하여 이를 나중에 공격키로 하고 먼저 목표 (32)를 탐색하였는데 11.40 에 예정했던 목표 (31)을 탐

색하기 시작한 중대는 지역내에서 12 10 에 "부비트랩" 1개를 발견하였으며 16.15 에는 敵으로 부터 5발의 소총 사격을 받게 되었다.

여기에서 중대는 저항하는 敵을 무찌르기 위해 일부로서 은밀하게 이를 추적케 하였던 바 이 추적분대는 17 05 에 敵들이 목표 내쪽지역의 동굴로 숨어 들어가는 것을 발견하게 되었다. 이렇게 하여 추적분대는 곧 이를 공격하여 1명을 사살하고 M1소총 1정을 노획하였고, 다음으로 목표 (33)을 거쳐 07.40 에 진지로 복지하였다

또한 배속부대인 제7중대(장, 張義平대위)는 08 50부터 北쪽 해안지역 마을을 탐색하였으나 接敵없이 17.05 에 진지에 복귀하고 야간에는 전날과 같은 지점에 소대규모의 병력을 매복시켜 敵情을 감시하였다.

제5대대(장, 李興出중령)——Batangan 半島 南쪽인 Chau Dong 江 어구의 수문 右측 高地에 자리를 정하고 있는 제25중대(장, 朴魯哲대위)는 전날의 목표 (95)와 목표 (96)을 재 탐색하기 위해 06.15 에 출동하여 08.25 에 "부비트랩" 1개를 제거하였고 11.15 에 목표 (96)에서는 敵 4~5명을 발견하여 이를 추적 공격하려 하였으나 때 마침 날아든 敵 유탄으로 말미암아 공격 속도가 지연되었기 때문에 敵을 아깝게도 놓치고 말았다.

중대는 그후 11.30 에 敵의 은신처로 보이는 동굴을 발견하여 동굴 출구(出口)와 입구에 병력을 배치한 다음 탐색하기 시작하였는데 잠시 후 敵 3명은 그들의 비밀출구로 도주하면서 사격으로 저항하였으므로 이를 모두 사살해 버렸다. 그리고 이들이 소지하고 있던 수류탄 5발과, 방독면 2개, 그리고 권총탄띠 2개와 M1 탄창 7개 및 실탄 350발과 야전침대 1개등 전과를 거두었다.

Batangan 半島 北쪽지역에서 활동하고 있던 제26중대(장, 池殊夏대위)도 전날 같이 목표 (105), (106)을 재탐색하고 있었는데 중대는 10.00 에 목표 (105)에서 동굴 하나를 발견하여 이를 탐색하다 敵 4명을 사살하였으며 숨겨 두었던 M1 1정과, 실탄 35발, 그리고 잡구 다수와 의약품을 노획하였다.

또한 An ky 해안의 제27중대(장, 宋在新대위) 역시 전날의 목표들을 재탐색하고 16 00 에 귀대하였다.

10월 13일(D+38)(상황도 제 23 호 참조) : 1. 제1대대(장, 金明燁중령)——Batangan 半島 중심부에서 제3중대와 같이 탐색하던 제1중대(장, 尹昌烈대위)는 이날도 07.55에 목표 (11)인 Tan Duc마을에 진입하고 계속 목표 (12)에서 (13)을 탐색한 다음, 16.50 에 기지에

복귀하였으며 야간에는 종전과 같이 2개소에 매복활동을 실시하였다.

제3중대(장, 文守長대위)는 11.50에 목표 (31)과 목표 (32)에 1개 소대씩을 진입시켜 탐색을 하고 중대기지에 복귀하였으나 敵情은 발견할 수 없었다. 그러나 밤이 되자, 중대의 매복대는 Chau Dong 江변 늪지에서 22.40에 敵 15명을 발견하여 먼저 포사격으로 이를 박멸하고 1개 소대를 출동시켜 23 45부터 24.45까지 지역일대를 탐색시켜 확인케 하

상황도 제23호 10월 13일~14일 작전경과

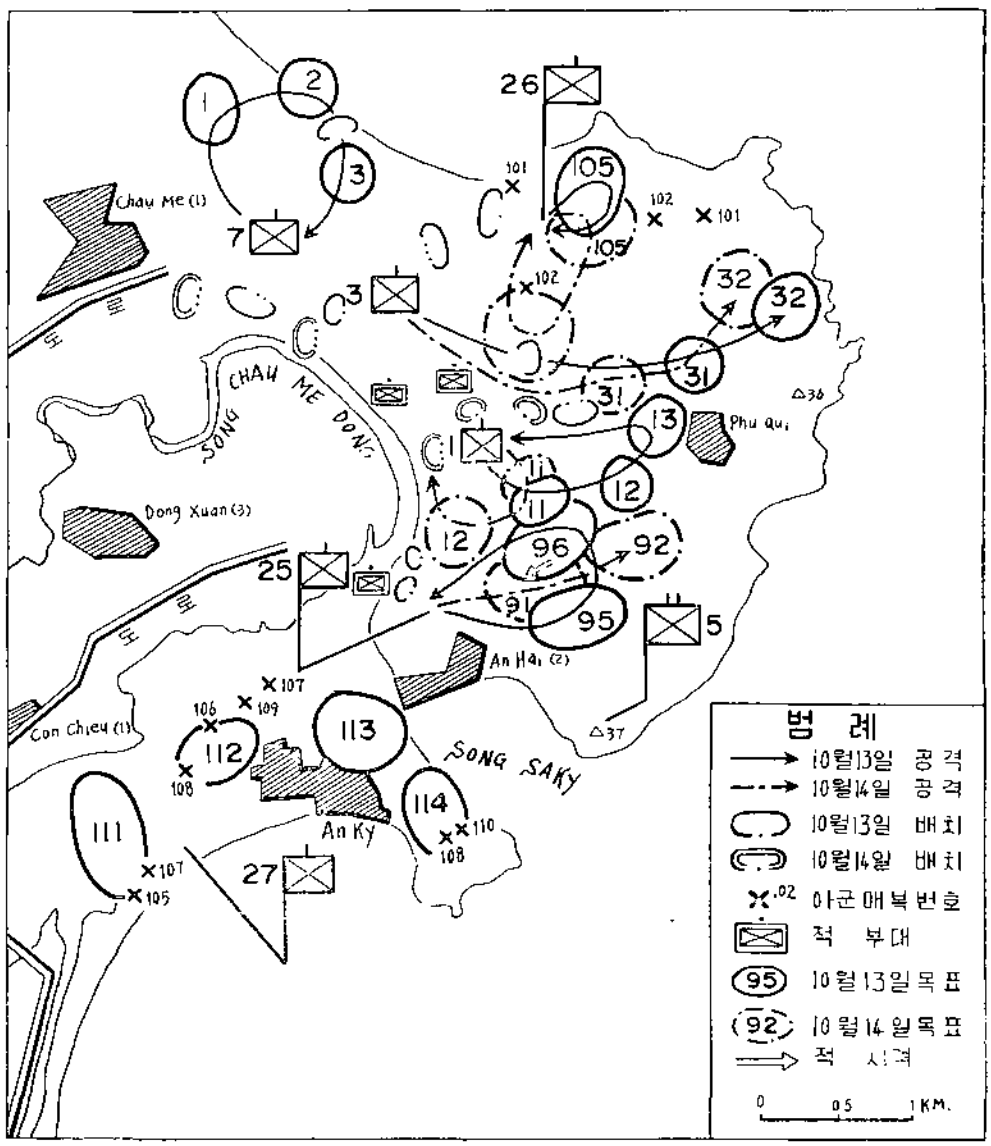

였던 바 이들은 敵 시체 4구를 발견하고 수류탄 1발과 탄띠 2개를 노획하게 되었다.

제7중대(장, 張義平대위)는 전날과 마찬가지로 北쪽지역을 차단하며 Chau Me 마을 (2)해안을 탐색한 다음, 16 55에 중대기지로 복귀하였으며 밤에는 Chau Me마을(1), (2)에 각각 소대규모의 매복대를 배치하였다.

2, 제5대대(장, 李華出중령) 제25중대(장, 朴魯哲대위)는 이날 새벽 01.05에 수문 근처에 매복하고 있던 李英洙하사가 인솔하는 매복분대는 때 마침 야음을 이용하여 수문의 다리를 건너오는 V.C 2명을 발견하게 되었는데 이들이 계속 10m까지 접근하도록 기다렸다가 사전에 설치하여 두었던 "크레모어"를 폭파시켜 敵들을 사살해 버렸고 뒤이어 위치의 폭로로 인해 자리를 약간 北쪽으로 옮겼다. 이렇게 하여 매복을 계속하던차 이번에는 道路를 따라 접근하여 오는 敵 6~7명을 또 다시 발견하여 10m 지점까지 유인한 다음, "크레모어" 폭발과 동시에 수류탄을 일시에 던져 敵 5명을 사살하고 자동소총 1정과 탄창 10개, 수류탄 16발, 탄띠 11, 실탄 200발, 수첩 2, 지갑 1개등을 노획하는 전과를 올렸다.

날이 밝은 08 00에 중대는 목표 (95)에 대한 재탐색을 시작하여 (95)지역 내에서 13.30에 동굴을 발견하여 이를 수색한 결과 66mm 신형포 2문과 칼빈 탄창 10개, 그리고 철모 1개와 소총실탄 1,024발 신호탄 1발, 3,5″ ROCKET 포탄 1발등 연이은 매복전에서 많은 전과를 거두게 되었다.

제26중대(장, 池舜夏대위)는 이날 역시 07.20에 목표 (105)를 탐색하였고 제27중대(장, 宋在新대위)는 전날의 목표들을 또한 재탐색하였는데 이들 중대는 18.30부터 제26중대가 (102), (103) 2개소에, 그리고 제27중대는 (105), (106), (107), (108) 4개소에 매복대를 배치하는 활동을 벌였다.

10월 14일(D+39)

1. 제1대대(중령, 金明煥) 제1중대(장, 尹昌烈대위)는 이날 목표 (11)을 거쳐 목표 (12)를 탐색하다가 16 00에 동굴을 발견하여 탐색한 결과 中共제 외투 1착과 수통 1개를 노획하고, 16.30에 귀대하였다 그리고 야간에는 기지를 중심으로 3개지점에 매복대를 배치하였던 바 기지 北쪽 200m 지점에서 敵 10명을 발견하고 공격하였는데 19.40부터 20.00시까지 지역일대를 탐색하며 敵 시체 3구를 발견하고 1명을 포로로 하였고 실탄 60발과 수류탄 1발, 그리고 판초 1매등을 노획하였다.

제3중대(장, 文守長대위)도 대대의 명령에 따라 08 20부터 지정된 목표 (31)과 (32)를



<龍火作戰(2)에서 피난민들에게 안전증을 수여하는 金英翔여단장>

공격 탐색한 다음 14.30에 진지에 복귀하고 야간에는 1개 지점에 매복대를 배치하였으며 제7중대(장, 張敎平대위)는 09.15 부터 Chau Me마을(1) 西쪽에 소대규모의 주간매복임무를 수행하였다.

2. 제5대대(장, 李華出중령) 제25중대(장, 朴鍾哲대위)는 07.10 목표(91)을 탐색하면서 진격하다가 10.20에 敵으로 부터 사격을 받아 2명이 부상을 입었으나 중대는 계속 진격하여 14.30에 敵 동굴 1개소를 발견하였다. 그러나 중대는 기대와 달리 동굴에서 아무런 敵정도 발견하지 못하였고 야간에는 전날의 매복지점에 매복대를 배치하고 敵이 수문을 넘어 오는 것을 예상하여 경계 활동을 소홀이 하지 않았다.

한편 제26중대(장, 池舜夏대위)는 07 10에 목표 (101)에 진입하여 목표 (102)까지 탐색한 다음 17.30에 기지에 복귀하고 야간활동으로는 (101), (102) 2개소에 매복대를 배치하였다.

또한 제27중대(장, 宋在新대위)도 전날의 목표 중 (111), (112)를 재탐색하는 활동을 벌

였으며 야간에는 (107)에서 (110)지점등 4개 지점에 매복대를 배치하였다

(다) 越南軍과의 협동작전

10월 15일(D+40) : 이날 해병여단은 현 작전임무를 수행하는 한편 전술책임지역 南쪽에서 작전하는 越南軍을 도와 敵의 퇴로를 차단하기 위하여 제1대대의 제1중대와 제 5대대의 3개 중대를 계속 Batangan 半島 지역 일대에 대한 정밀 탐색을 실시케 하는 한편 제1대대의 제2중대와 제3중대를 전술책임지역 한계선 北쪽 Ham Giang 江변에 배치케 하여 지역차단임무와 탐색, 두가지 임무를 동시에 수행케 하였다.

1. 제1대대(장, 金明煥중령)——제1중대(장, 尹昌烈대위)는 Batangan 半島의 잔적(殘敵)박멸을 위하여 전날과 같이 기동하여 07.50부터 목표 (11)을 탐색 중 "부비트랩"이 폭발하여 3명의 부상자를 내게하였으나 여전히 지역탐색을 계속 실시하였다. 이윽고 16 05에 이날의 탐색활동을 끝마친 중대는 임시기지로 복귀하였다.

한편 중대후방 CP에 잔류한 1개 소대는 제2중대가 기지로부터 越南軍작전에 호응, 東쪽으로 진출하는 동안 07 15부터 09 30까지 기지高地 防단에 배치되어 엄호임무를 수행하였다.

한편 1번道路변 기지에서 임무를 수행하여온 제2중대(장, 金榮甲대위)는 작명에 따라 越南軍 작전을 지원하기 위하여 07 50 에는 목표 (21), 09.15 에는 목표 (22)인 (Nhan hoa) 마을(1)을, 그리고 13.45 에는 목표 (101)인 109高地를, 또 14.50 에는 목표(23)인 108 高地를 뒤이어 15.15에는 목표 (24)인 An Thinh마을(1) 北쪽을 차례로 공격한 다음 철저히 이를 탐색하고 Ham Giang 江 대안에서 차단 임무를 수행하였다.

제3중대(장, 文守長대위)는 제2중대가 東쪽으로 진출하는 것과 때를 같이하여 07.30에 기지를 떠나 西쪽으로 진출하였는데 07.30 에 목표 (31)인 Chau Binh 마을(1)을 거쳐 08.40에 Phuoc son 마을(2)의 목표(32)를 통과하여 11.05 에 제2중대에 앞서 목표 (101)로 진출하여 지역일대를 탐색하였다. 여기에서 중대는 敵 1명을 사로 잡았고 그밖에 약간의 장구등도 노획한 다음, 15.00 에는 목표 (33)으로 전격하였다. 이곳에서 역시 3개의 "부비트랩"을 제거하고 주어진 차단임무를 수행하였으니 이날 중대는 8km에 걸쳐 활동한 셈이다.

Batangan 半島 北쪽에서 계속 차단 임무를 수행하고 있던 제7중대(장, 張義석대위)는 이날도 주간매복과 야간매복대를 설치하여 여단작전을 도왔고 원래 제3중대기지에서 제1

대대의 작전을 지휘하던 대대전방 CP의 1개소대도 07.30 부터 09.50 까지 제3중대의 前進을 엄호하는 임무를 수행하였다.

2. 이날 제5대대(장, 李華出중령) 제25중대(상, 朴魯哲대위)는 목표 (91)을 제26중대(상, 池炳夏대위)는 목표 (101)을 또27제중대(장, 宋在勇대위)는 Ky Xuyern 마을 (2)에서 각각 제1대대작전행동을 엄호하였는데 야간에는 9개소에 소대규모로부터 분대규모의 병력을 배치하여 매복활동을 전개하였다.

10월 16일(D+41). 전날 1일로서 越南軍 작전에 따르는 차단임무를 마치게 된 여단은 이에 동원되었던 2개 중대를 원위치로 되돌려 보내고 종전임무를 수행케하였으며 제5대대만은 종전그대로의 기지에서 탐색임무를 전일에 이어 계속하였다

1. 이날 제1대대 제1중대(장, 朴昌烈대위)는 전일에 이 작전 중앙지역의 탐색전을 계속하는 한편 3개 지점에 주간매복대를 배치하였다가 16.40에 각 매복대는 기지로 돌아갔으며 이들이 매복지점에 진입도중 08.55에 Tan Duc 마을에서 "부비트랩" 1개를 제거하였다.

한편 중대의 후방 CP에 잔류하고 있던 1개 소대는 전날과 같은 요령으로 제2중대의 복귀로(復歸路)를 08 05부터 09 15 까지 엄호 차단하였다

제2중대(장, 金榮川대위)는 이날 07.40에 越南 육군의 작전에 따르는 차단임무를 수행하고 원위치로 복귀하기 위하여 08 05에 목표 (101)에, 08.50에는 목표 (22)와 (21)을 거쳐 12 45 에 중대전술기지로 귀환하였다.

한편 제3중대(장, 文守長대위) 역시 제2중대와 같이 越南 육군(ARVN) 작전에 따르는 지역차단임무를 마치고 이날 다시 작전지역인 Batangan 半島로 진출하기 위해 목표(101)에서 목표 (32), (31)을 거쳐 일단 임시중대 기지로 복귀하여 「龍火작전」을 수행하게 되었다.

제7중대(장, 張義孝대위)는 계속 전투임무를 수행하기 위하여 08.10부터 주간매복대가 北쪽 Chau Binh 마을(2)에 매복하는 동안 중대(一)는 12.55에 행동을 개시하여 13.35에 목표 (31)에 진출한 다음, 제3중대가 越南 육군작전 엄호 임무를 끝마치고 다시 전투지구로 진입하는 것을 엄호하고 16 00에 기지로 돌아갔으며 야간 역시 전날 같은 지점에 매복대를 배치하는 활동을 벌였다.

2. 제5대대(장, 李華出중령)는 배치상의 변동없이 지역정밀탐색의 임무를 수행하

였는데 제25중대는 이날 역시 12.20 에 목표 (91)을 탐색하였다. 東北방향에서 敵으로부터 저격을 받고 곧 이를 공격권에 이를 무찌르기는 하였으나 전과는 확인하지 못하였다 중대는 16 00 에 탐색을 일단 마치고 기지로 돌아와 야간이 되자 다시 2개소에 매복대를 배치하여 敵 이동을 살피도록 하였다.

제26중대(장, 池舜夏대위)는 越南 첩자의 안내를 받아 목표 (101) 목표 (102)를 탐색하여 10 25에 V C식량창고로 보여지는 창고 하나를 발견하고 이 속에 저장되어 있던 10여의 벼를 소각 처분하였으며 이어 부근 동굴에서 포탄 2발과 소총실탄 20여발, 그리고 철도 1개 등을 노획하였다 재속 탐색전을 벌이던 중대는 16.00에 또한 敵의 동굴을 하나 더 발견, 이를 탐색하고 파괴작업을 실시하던 중 敵의 저격으로 선두에서 분전하던 제3소대장 孔仁植소위가 부상을 입게 되었다

17 00에 기지에 돌아 간 중대는 3개 지점에, 그리고 제27중대는 이날 An ky 해안 4개 지점에 매복대를 배치하여 敵情을 감시토록 하였다.

(라) 적정탐색을 위한 매복의 강화

10월 17일(D+42)

1. 제1대대(장, 金明燮중령)는 이날 각 중대기지를 중심으로 주간에는 8개소, 야간에는 4개소에 매복대를 배치하여 적정탐색에 주력하는 동안 제3중대 매복대가 다음날 03.30에 기지 南쪽 Chau Me Dong江변에서 敵 10명을 발견하여 교전 끝에 1명의 敵 시체를 확인한 것 외는 별 敵情은 없었다.

2. 제5대대(상, 李華出중령) 제25중대(장, 朴鍾哲대위)는 기지 東쪽 An Hai 마을 (1) 부근인 목표(91). (92)를, 제26중대는 목표 (101)을, 제27중대는 목표 (111), (112)를 각각 탐색키로 하였다 그런데 제26중대는 12 20에 목표지역내에서 155mm 포탄으로 제조된 "부비트랩"을 발견, 제거하였으며 제27중대(장, 宋在新대위)는 Anky 마을 東쪽 야자림에서 敵 4명을 사살한 다음, 소총 3정과 수류탄 5발, 그리고 소총, 실탄 150발을 노획하였다.

대대는 야간에도 전일과 다름없이 敵 통로로 예상되는 5개 지점에 병력을 잠복시키는 활동을 전개하였다

10월 18일(D+43)

1. 제1대대(장, 金明燮중령)는 전일과 다름없이 半島내의 敵情을 뿌리채 뽑기 위하여 주간과 야간에 걸쳐 각 중대로 하여금 매복활동을 전개시켰으나 별 상황은 없었으나 이날

매복은 23개 소에서 실시하였다 그런데 이날 특기할것은 지금까지 사실을 감추고 40여일간 계속 부상당한 몸으로 중대를 지휘하여 온 文守良대위가 대대장 명령으로 여단 수용중대에 후송케 됨으로써 중대 지휘는 부중대장 權泰正중위가 임시로 맡게 되었다는 사실이다.

2. 제5제대는 제1대대와 같이 지역 탐색을 중지하고 주간에는 소대규모의 매복을, 각 중대별로 3개 지점에 야간에는 분대 단위로 8개소에 배복시켰으나 특기할 敵情은 없었다.

10월 19일(D+44)

1. 제1대대(장, 金明煥중령) 제1중대는 이날 목표 (11)과 (12)를 08.10부터 16.00까지 탐색하였으며 제3중대는 목표 (31)에서 (33)까지를 07.00부터 15.55까지 탐색하였고 제7중대(장, 張義平대위)는 07.35부터 목표 (71)과 (72)를 정찰을 겸해 탐색하였다.

그런데 적정으로서는 제1중대가 탐색에 앞서 06.35에 東南쪽으로 부터 敵의 소총 사격을 받았고 제7중대는 목표 (72)에서 철주(鐵柱) 50개와 원형철조망 20권을 노획하였다

이날 제1대대는 전날과 같이 야간에는 진지를 중심으로 각 중대별로 각기 분대 규모의 매복대를 배치하였다.

2 제5제대(장, 李龍出중령) 제25중대(장, 朴魯哲대위)는 07.00부터 목표 (92)를 제26중대(장,池舜夏대위)는 제25중대와 같은 시간에 목표 (101)을 탐색하였고 제27중대(장, 宋在新대위)는 목표 (112)를 재탐색하였는데 이날 제25중대가 14 25에 목표지역에서 대인지뢰 1개를 발견한 것 외에는 특기할 敵情은 없었다.

19.00 부터는 제25중대가 2개 지점, 제26중대는 3개 지점에, 그리고 제27중대는 4개 지점에 각기 매복대를 배치하여 敵情을 감시토록 하였다

10월 20일(D+45)

1 제1대대(장, 金明煥중령)는 이날도 지역정찰 및 탐색 활동을 잠시 접추고 주로 주야간 매복활동만을 계속하였는데 제1중대(장, 尹昌烈대위)는 07.40 부터 16.40 까지 기지 東쪽 1km 지점에서 1개 팀이 매복하였고 제3중대(장, 徐允錫대위)는 07.25부터 1개소에서 주간매복케 하였는데 이날 새로이 공식중인 중대장에 徐允錫대위가 부임하여 중대를 지휘하게 되었다

한편 배속중대인 제7중대(장, 張義平대위)도 기지 北쪽 해안지대에서 1개 팀이 매복하였으나 10.50에 "부비트랩"이 폭파되어 1명의 부상자가 발생하였으며 그밖에 敵情은 야

간 7개 팀의 매복에서도 발견할 수 없었다.

2. 제5사대(장, 李雄出중령)는 제25중대로 하여금 06.40부터 12 30까지 목표 (93)지역을, 그리고 제26중대로서 07.00부터 목표 (102)를 또한 제27중대로서 목표(111)을 각각 탐색하였다.

이 탐색에서 제25중대(장, 朴鎭哲대위)는 10.30에 An Hai 마을 (1)로 진출하다가 敵情이 거의 없는 것으로 방심하고 있던 탓으로 숨어있던 敵병이 조작한 "크레모어" 지뢰에 姜壯熙상병이 전사하고 그밖에 5명이 부상하는 손실을 입었으므로 저녁까지 계획된 탐색을 중지하고 귀대하지 않을 수 없었다.

야간에는 각 중대별로 제25, 26중대는 각기 2개 지점에, 그리고 제27중대는 4개 지점에 분대 규모의 매복대를 종전과 같이 배치한 다음, 예의 敵情을 탐지하기 위한 노력을 계속하였다

10월 21일(D+46) 여단은 주간 및 야간매복활동을 전개하는 가운데 점차로 약화되어 가는 敵情에 마지막 쐐기를 박기 위해 먹을 것을 찾아 헤매이는 敵을 더욱 엄밀히 탐색하는 데로 모조리 격멸코자 지역활동을 계속하였다.

제1사대는 주야간 11개소에 그리고 제5사대는 12개소에 각각 분대규모로부터 소대규모에 이르는 매복대를 배치하였는데 이날 제1중대(장, 카필엔대위)의 1개 소대가 07.40에 예정된 매복지점에 진입하려다가 미리 매복중인 V.C과 교전하게 되었다

미리 준비된 敵의 수류탄 및 "크레모어"의 선제(先制)공격으로 我軍 5명이 다치기는 하였으나 즉각 잔여병력으로 약 300m 까지 추적끝에 敵 2명을 사살하고 M1 1정과 수류탄 11발, 그리고 소총실탄 40발과 구급낭 1개등을 노획하는 전과를 거두었다.

(마) 작전의 최종단계

10월 22일(D+47) 이날 제1대대와 제5대대 모두가 주간 및 야간 매복활동만을 실시하였는데 제1대대(장, 金明煥중령)는 5개 지점에 주간매복대를 5개 소에 야간매복대를 각각 배치토록 하였다.

이날 상황으로는 제7중대(—)가 07.00 에 기지 北쪽 해안 호수(湖水) 南단에서 용의자 1명을 체포하였으며, 임무수행 후 귀대 도중에 Chau Me마을(2)에서 敵의 대인지뢰에 의하여 중대장 張義平대위가 부상을 입었으며 沈英澤, 金斗鎭일병이 장렬한 전사를 하였다.

한편 제5사대(장, 李雄出중령)도 각기 중대로 1개 소대씩의 주간매복과 8개소의 야간

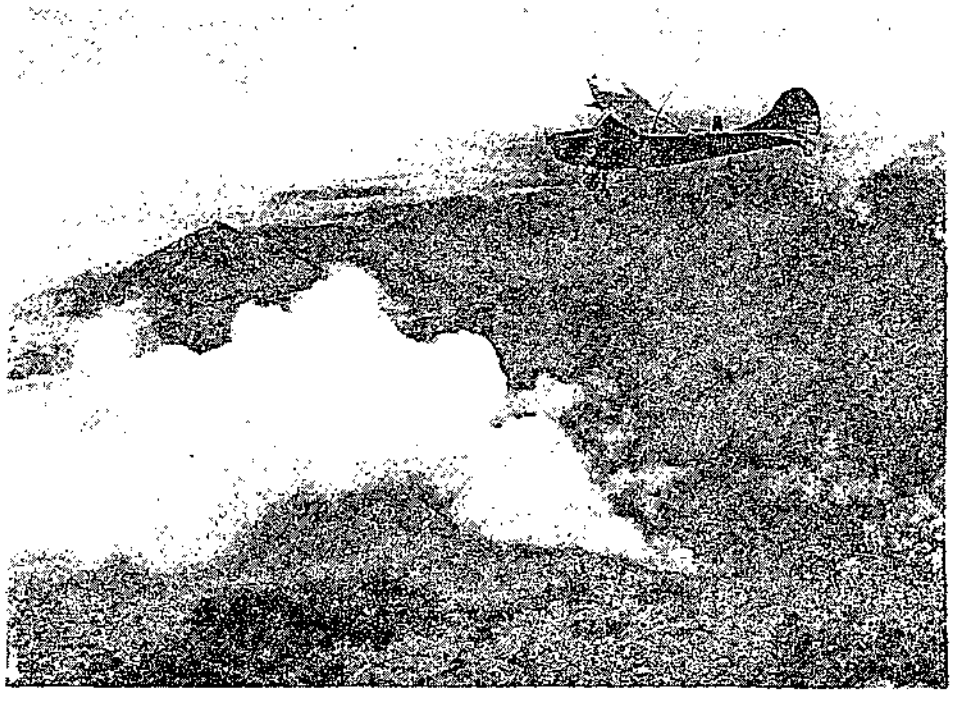

<해병정찰기가 작전지역 상공을 날으며 작전상황을 정찰하고있다>

매복활동을 벌였으나 아무런 敵情이 없었다.

10월 23일(D+48). 이날 07.35부터 제1대대와 제5대대는 각 중대별로 2개의 주간매복장소와 2개의 야간매복지점을 선정하여 각기 병력을 배치하였으나 특기할만한 敵情은 없었다.

10월 24일(D+49). 이날도 전일과 같이 양개 대대의 6개 중대는 9개소의 주간매복과 13개지점에서의 야간매복을 실시하였다

10월 25일(D+50)

1. 제1대대(장, 金明煥중령)는 6개 지점에 주간매복을 실시하였는데 제1중대는 05 00부터 13 25까지 3개소에, 제3중대는 08.05부터 15.00 까지 2개소에 제7중대는 07.40부터 16.15까지 1개소에서 주간 매복을 실시하였고 야간에는 각 중대별로 1개 지점에 분대규모의 병력을 매복시켰으나 특기할 상황은 없었다.

2. 제5대대(장, 李鎭出중령) 제25중대와 제26중대는 각기 1개 소대의 주간매복대를 배치하였으며 제27중대는 2개 소대를 2개 지점에 배치하였고 야간에는 제25중대와 제26중대는 2개 소대씩, 제27중대는 3개 지점에 분대규모의 병력을 배치한 다음, 敵情을 탐색

하고 출현하는 敵을 박멸하는 활동을 전개하였다.

10월26일 (D+51) : 이날 또한 전날과 작전을 비슷하게하여 주간 및 야간 매복활동을 계속하였다.

1. 제1대대 (장, 金明煥 중령)제1중대(장尹昌烈대위)는 05.10에 행동을 개시하여 2개 지점에서 주간 매복한 다음 12.30에 귀대하였으며 제3중대(장, 徐允錫 대위)는 08.05부터 1개 지점에 제7중대(장, 朴永澤대위)는 07.40부터 행동을 개시 1개 팀이 주간매복하였다.

야간 역시 매복활동을 전개한 대대는 각 중대별로 1개소씩 3개 지점에 병력을 배치하였으나 특기할 敵情은 없었다.

2. 제5대대 제25중대(장, 朴鉉哲대위)는 제2소대(장, 朴雄來소위)가 그리고 제26중대에서도 같은 제2소대(장, 金宗煥중위)가 07.00부터 주간 매복임무를 수행키 위하여 기지를 출발하였으며 제27중대는 제1소대(장, 李燕樟소위)와 제3소대(장, 宋道男소위)가 07.00부터 같은 임무를 수행하였다.

그리고 대대는 야간 7개소에 분대병력을 매복시켜 중대장 책임하에 운용토록 하였다.

10월 27일(D+52) : 敵의 아성으로 믿어져 오던 Batangan半島의 敵들도 해병 제2여단이 벌인 끈질긴 이작전에는 견딜 수가 없었던지 점차로 약세(弱勢)의 길을 더듬게 되고 이제는 거의 그 잔당마저 사라진 감이 없지 않았으나 敵의 교묘한 은신 절술을 감안하여 이날도 계속적인 주간 및 야간 매복활동을 벌여 敵의 출몰의 길을 막기에 게을리 하지 않았다.

이날 제1대대와 제5대대는 도합 9개 팀의 주간 매복을 실시하였으며 야간 역시 10개소에 매복대를 배치하는 활동을 전개하였으나 주야간 모두 특기할 敵情은 나타나지 않았다.

10월 28일(D+53)

1. 제1대대(장, 金明煥중령)는 주야간 매복 활동을 계속하는 가운데 이미 지역탐색을 실시한 바 있었던 다른 지역의 정찰을 겸해 제1중대와 제3중대는 정밀탐색활동을 전개하였다. 제1중대(장, 尹昌烈대위)는 08 00 를 기해 지정된 목표 (61)을 탐색하고 이후 제3중대의 진출을 엄호하는 임무를 수행하였다

제3중대(장, 徐允錫대위)는 이날 06.40에 행동을 개시하고 07.15에 지정된 목표 (32)에 전격하여 지역일대를 탐색하다가 07.20에 목표 (71)에서 방방이 수류탄으로 된 "부비트

랩" 1개를 발견, 제거하고 이어 11 35에 목표 (32)를 탐색하였다.

12.00 에 중대는 東北쪽 高地 방향으로 부터 갑작스러운 敵의 심한 자동화기의 사격을 받아 처음은 앞이 안보이도록 우거진 "정글"로 인해 敵이 어느 방향에서 사격하는 줄 몰라 대원들은 어느 정도 당황하게 되었으나 중대장 徐允錫대위의 적절한 사격 지휘로 敵을 물리칠 수가 있었다. 그러나 이와 같은 敵과의 교전에서 중대장 徐允錫대위는 하퇴부 두곳에 관통상을 입었고 중대원 1명도 부상을 입었다.

응성이 멎은 후 비로소 통증을 감지한 중대장은 대대장에게 사실을 알리고 대대에서 요청되어 비래(飛來)한 후송 "헬리콥터"로 Chu Lai에 있는 美해병 야전병원으로 부상을 입은 중대원(성명 미상)과 같이 후송되었다.

이후 중대는 부중대장인 權泰正중위가 지휘하게 되었는데 숲을 헤치고 전진하고 있던 중대는 목표 (32) 北쪽 300m 가량에서 준동중인 V.C 10명을 발견하게 되어 곧 이들을 격멸하기 위해 공지(空地) 협동작전을 전개하였다. 일제사격과 공중폭격으로 敵에게 통열한 강타를 가한 중대는 이윽고 전과를 확인하기 위해 현지를 탐색하고 敵시체 2구를 발견하고 아울러 敵이 유기한 것으로 보이는 "크레모어" 1개를 습득(拾得)하였으며 또한 수류탄으로 만든 "부비트랩" 1개를 발견, 제거하였다.

16.50에 비로소 진지로 돌아간 중대는 야간에 2개 지점에 매복활동을 벌였으며 제1중대 역시 2개소에 매복부대를 배치하였으나 敵情은 없었다.

한편 여단 수용중대에서 가료중이던 전 제3중대장 文守長대위는 徐允錫대위 마저 부상을 입어 후송되었다는 소식에 접하고 文대위는 다시 제3중대장으로 복귀시켜 줄 것을 여단장에게 직소(直訴)하게 되었다. 여단장 金然翔준장은 文대위의 해병장교다운 가상스러운 결의에 감탄해 마지 않았으나 그보다도 文대위의 건강상태가 문제되지 않을 수 없었다.

여러모로 담당군의관을 통해 환부(患部)의 회복상태를 검토한 후 비로소 文대위의 열렬한 청원(請願)을 받아들인 여단장은 다시 文대위를 제3중대장에 임명하게 되었고 이와 같은 조치에 따라 文대위는 "헬리콥터"편으로 작전중인 제3중대 진지에 이날 17.00에 도착하여 다시 중대를 지휘하게 되었다.

2. 제5해대(장, 李華出중령) 제25중대(장, 朴魯哲대위)는 이날 목표 (91)' An Hai 마을(1)을 정밀 탐색하기 위하여 30분간의 105mm 제압사격을 지역일대에 실시한 다음,

07.00 에 목표에 진격하여 탐색하였지만 2개의 수류탄으로 제조된 "부비트랩"을 제거하는 성과 밖에는 없었다.

제26중대는 이날 목표 (101)을 탐색하기 위하여 06.30에 4.2″ 박격포에 의한 제압사격을 가한 다음 07.00부터 목표지역을 탐색하였다.

또한 제27중대(장, 宋在新대위)는 07.00부터 작전행동을 개시, 목표 (111)과 (112)를 탐색하였는데 별다른 전과는 없었으나 다만 12 55 에 목표 (111)지역에서 "부비트랩" 1발을 발견, 제거하였을 뿐이었다.

제26중대는 목표 (101)을 탐색하던 중 08.30 에 東쪽에 숨어 있는 敵의 저격으로 앞장에서 새로운 진로를 개척하던 朴海錫일병이 관통상을 입어 응급치료에도 불구하고 그만 전사하였다. 야간에는 역시 제25중대와 제26중대가 각각 2개 지점에서, 그리고 제27중대가 4개 지점에서 매복한 다음 敵情탐색에 주력하였다.

10월 29일(D+54일)

1 제1대대(장, 金明煥중령) 제1중대(장, 尹昌烈대위)는 Chau Thuan 마을(2)와 Dan Duc마을 2개 지점에서, 그리고 제3중대(장, 文守長대위) Chau Thuan 마을(1)에서 Chau Thuan 마을(2)에 이르는 통로상과 Chau Thuan 마을(2) 근처에서, 또 한편 제7중대는 기지 北쪽 1km지점 해안高地에서 각각 주간매복을 실시하였으며 야간에는 각 중대별로 1개 팀의 매복대를 배치하였다.

그런데 이날의 성과로는 제3중대의 주간매복대가 15 15에 기지 東쪽 1km지점에서 "부비트랩" 1개를 발견, 제거하였다

2 제5대대(장, 李華出중령) 역시 주야간 매복임무를 수행하였는데 제25중대는 江변에서, 제26중대는 Chau Thuan 마을(1) 중앙 高地에서, 그리고 제27중대는 越南 육군지역과의 경계선 근방과 중대기지 北쪽 江변 2개 지점에서 주간 매복을 실시하였으며 야간에는 제25, 제26중대는 각기 2개소, 제27중대는 4개 지점에서 매복하였다.

10월 30일(D+55) 여단은 9월 5일부터 무려 55일간에 걸쳐 감행된 「龍火작전」이 예정한대로 순조롭게 진행됨에 따라 제5대대와 같이 Batangan半島에서 작전하고 있던 제1대대를 본래의 제자리인 각 전술기지로 복귀시키고 새로이 제1대대와 제5대대의 책임구역을 명시하기 위한 전투지경선을 부여하였다.

따라서 제5대대는 Batangan半島지역과 An ky海岸지역에 주둔하면서 이 「龍火작전」에

이어 그 주둔지역 일대의 평정에 기여하게 되었고 제1대대에 배속되어 半島 北쪽지역을 차단하고 있던 제7중대(상, 朴英澤대위) 대신 제5중대(장, 盧弘燮대위)를 제5대대에 배속시켜 제7중대의 임무를 인수하게 하였다.

1 제1대대(장, 金明煥중령) 제1중대(장, 尹昌烈대위)는 작전을 종료하고 자기 기지로 돌아가기 위하여 06.55 부터 행동을 개시하여 07 50에 목표 (61)을 거쳐 08 50에 목표 (62)를 점령한 다음 제1중대와 같이 자기기지로 돌아가는 제3중대의 기동을 엄호하였다. 이어 중대는 Trung Son 마을(2)의 목표 (11)을 일단 탐색한 다음 목표(12)를 향하여 北상하고 목표 (63)을 거쳐 C지점에 진출한 다음, 15.00 에 기지로 복귀하였다.

중대가 복귀 중 敵情으로서는 목표 (11)로 이동하다가 30세가량의 용의자 7명을 체포하였고 목표 (11)지역에서는 12.45 에 "부비트랩" 3개를 발견, 제거하였다.

한편 대대기지에 잔류하고 있던 1개 소대의 병력은 기지로 돌아가는 중대를 마중 겸 중대의 기동을 엄호하기 위하여 기지가 자리잡고 있는 高地 南단을 점령하고 있다가 15.00 에 중대와 합류 복귀하였다.

1번道路변 중대기지에 있던 제2중대(장, 金榮川대위)는 대대의 복귀기동에 호응하여 지역차단과 노출되는 敵을 박멸하기 위해 07 00 에 목표 (21) 에 진격하여 탐색한 후 목표 (22)를 향해 전진하였는데 중대는 사소한 敵의 사격을 받았으나 이를 총포 화력으로 제압하였다. 이리하여 10 20 에 목표 (22)에 진입한 중대는 1개 소대를 잔치(殘置)시켜 제3중대가 목표 (31)에 진입하는 것을 엄호하게 하고 2개 소대는 南쪽 돌출부인 Chau Se 마을(3), (4)인 목표 (23)을 탐색케 하였다.

이리하여 12.30 에 목표 (23)을 탐색 완료한 2개 소대는 다시 목표 (22)로 되돌아가 제3중대를 엄호한 소대 병력과 합세하여 14 20에 목표 (24)를 거쳐 15.00부터 15.55까지 목표 (25)를 탐색한 후에 17.30에 귀대하였는데 중대는 16.10에 목표 (25) 西方 1km 지점서 敵으로 부터 3발의 60mm 박격포 사격을 받게 되자 즉각 화포로서 제압하였다.

제3중대(장, 文宗長대위)는 전술기지로 복귀하기 위하여 제1중대보다 좀 늦게 08.25에 목표 (61)을 거쳐 09.55에는 목표 (62)를, 11.05에는 목표 (12)를 또 12.40부터 13.15까지는 목표 (31)을 각각 점령한 다음, 이어서 탐색하였다. 계속하여 중대는 목표(12)와 (63)을 거쳐 16.40에 전술기지로 무사히 되돌아 갔는데 이날 1개 소대는 목표 (61)에

서 (62)사이 중대의 기동로 南쪽 42高地에서 제1중대와 제3중대의 기동을 엄호한 다음 10.00 에 본대와 합세할 수 있었던 것이다.

한편 그간 제1대대에 배속되어 임무를 수행하고 있던 제7중대(장, 사英澤대위)는 제5중대가 수행하던 여단 예비대가 되기 위하여 07.55에 목표 (71)을, 10.15 에 목표 (72)를 거쳐 차례로 목표 (64), (63)과 C, B, A 지점을 통과하여 15.50 에 비로소 1번道路에 진출 함으로써 제1대대로 부터 배속이 해제되었다.

상황도 제24호 10월 30일 제5대대 작전경과

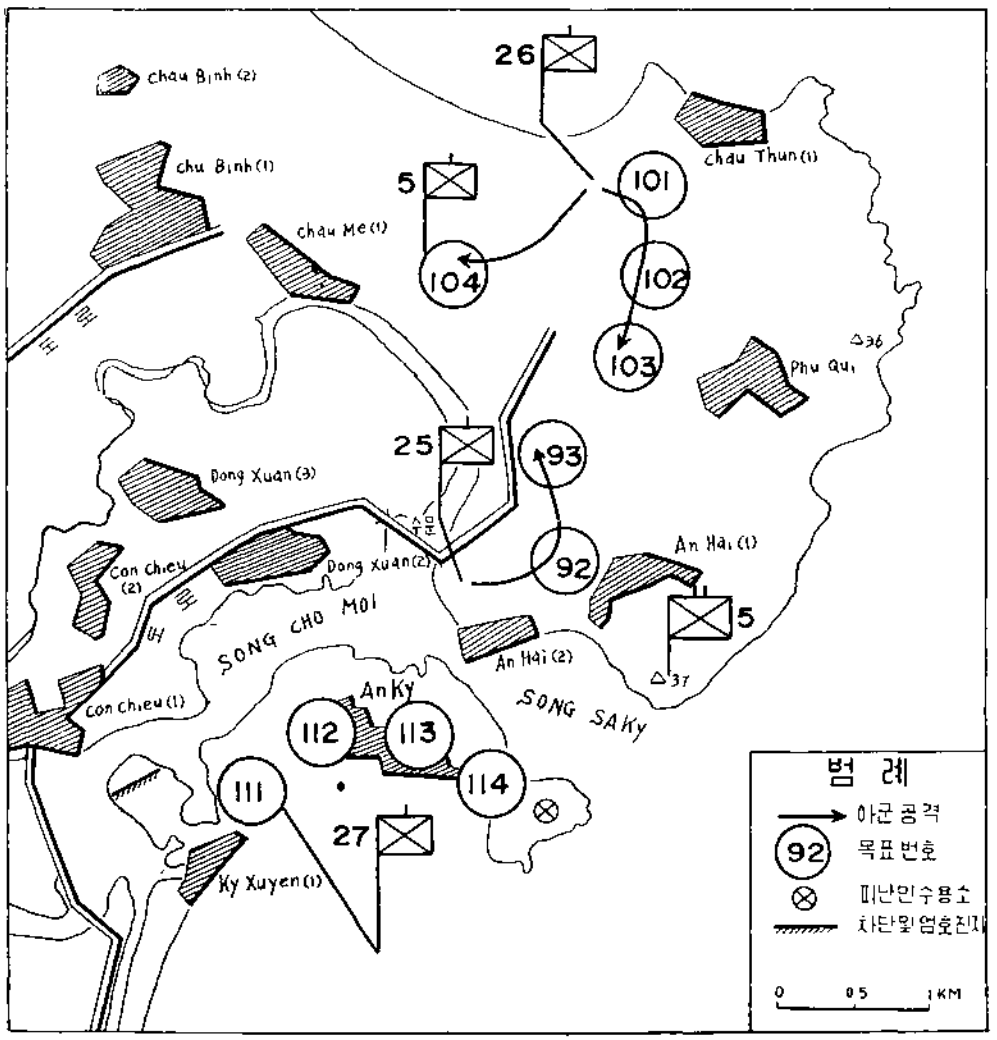

또한 제3중대 전술기지인 110 高地에서 오래동안의 전진(戰塵)을 씻고 대대작전을 지휘하던 前方 CP는 16.50 에 대대 기지로 공수로 이동함으로서 제1대대는 완전히 제자리로 돌아간 것이다.

2. 한편 여단 예비대였던 제2대대(장, 金寬鎭중령) 제5중대(장, 盧弘燮대위)는 제7중대와의 임무를 교대하기 위하여 07.00 에 제1대대에 배속, A, B, C 지점을 거쳐 10.15 에 목표(63)을 탐색한 후 11.25에는 목표 (64)에 진입 제7중대의 기동을 엄호하였다.

중대는 목표 (62) 목표 (61)을 차례로 통과, 15.50 에 제3중대 기지로 사용한 자리로 이동 완료하고 즉각 제5대대에 배속되었다.

3. 이 작전이 종료하게 됨에 따라 홀로 Batangan 半島 지역에 남게 될 제5대대(장, 李華出중령)은 새로이 설정된 대대의 전술책임지역내의 敵情을 박멸하기 위하여 제1대대의 원위치로의 복귀기동을 엄호하는 일과 비우게 된 제1대대의 각 중대기지를 중심으로 한 탐색 활동을 전개하였다.

즉 제25중대는 제1중대 기지를 중심으로 목표 (92), (93)등을 정밀탐색하는 전투를 벌였고 제26중대는 06.50 에 제3중대 진지를 제5중대의 진입을 도와 진지가 비는 시간만을 일시 돌보기 위하여 제1소대(장, 盧仁根소위)를 목표 (104) (제3중대 진지)에 보내 07.30 부터 지역 일대를 정밀탐색하였다.

한편 중대의 잔여병력은 10.45에 목표 (101)에서 (102)로 옮기고 12.15에는 목표(103)을 탐색한 다음 16.15에는 제3중대 진지를 제5중대에 인계하고 10.25 에 귀대하였다.

또한 제27중대는 이날 07.00 에 제3소대(장, 朱道男소위)가 Ky Xuyen 마을(2)에 배치되어 제1대대를 엄호하였으며 나머지 병력들은 목표 (111)에서 (114)일대를 탐색하였다.

(바) 대민구호 활동

해병여단은 「龍火작전」을 벌임에 있어서 Batangan 半島의 평정은 20년 이래 그 기반을 구축하여 온 강력한 敵을 우세한 전력으로 완전 섬멸한 것 외에 敵 치하(治下)에서 자신도 모르게 그들의 동조자가 되고 陰陽으로 그들 작전을 도운 주민들에 대한 대민심리전을 강화하여 전향 시키기 위한 부단한 노력을 전개하였다.

제5대대가 공중과 해상으로 목표지역에 진입한 9월 7일에 겁에 질리거나 고의적으로 어민을 가장하여 피난하려는 주민들은 각자 어선에 분승한 다음, 해상 멀리 도피하였으나

이 「龍火작전」으로 근본적인 지역 평정에 착수한 青龍부대로서는 이들을 방치할 수는 없는 것이었다. 왜냐 하면 양민을 가장한 敵들이 그들과 같이 도피할 수도 있고 또 적당한 시기에는 다시 돌아 와 그들의 야성을 구축할 수도 없는 것이 명백하기 때문에 美 해군의 협력으로 지역을 벗어나 해상으로 도피한 이들을 끌어 모아 한 곳에 정착시키고 敵과 양민을 구별하여야 하였으며 越南 정부에 협력하는 길만이 삶의 길임을 알려주어야 하였기 때문이다.

해병여단은 이와 같은 취지 아래 제27중대가 상륙한 An Ky 해안에 해상으로 도피하였던 약 3,000명의 주민들을 수습(收拾) 하여 北쪽 26高地상에 피난민수용소를 설치, 곧 이어 그곳으로 이동시켜 수용하는 한편, 鄭鳳圭대위를 이 피난민수용소 관리 전담장교로 현지에 파견하였다.

피난민수용소에 수용된 주민들은 敵의 허위선전으로 처음에는 몹시 불안한 표정이었으나 즉각적으로 실시된 식량배급과 의료 구호활동 및 일용품의 증여등 처음으로 받는 인간다운 대우와 "따이한 青龍"들이 이렇게 친절함에 다시 한번 진심에서 울어나는 감사의 정을 느끼게 되었다.

기간중 심리전 방송반을 제5대대에 배속시켜 주야 이들에게 새로운 자유의 참 모습과 敵의 악랄한 만행등을 날날이 폭로하는 대민방송을 실시케 하였다.

또한 10월 21일부터는 그들의 주업이었던 어업에 종사하게 하여 삶의 의욕을 북돋우기 위해 조업을 중단하고 있던 그들의 어선 11척에 대하여 조업을 허용하였다.

작전기간중 진료혜택을 받은 越南 민간인은 무려 17,808 명에 달하였고 쌀 269포와, 옥수수 208포, 그리고 압맥 309포 등의 많은 식량을 제공하였다.

이와 같이 실시된 대민심리전과 구호활동으로 주민들은 점차로 我軍에게 친숙해졌고 "임시 수용소내의 이장직(里長職)을 맡고 있는 사람이 V.C이라"는 것을 알려 주는 사람까지 나오게 되었다.

이렇게 볼 때 이 「龍火작전」은 敵을 박멸했을 뿐만 아니라 기간중에 실시한 我軍의 심리전이 성공을 하게 됨으로써 더욱 그 성과를 확대하게 된 것이다.

라. 작전후의 개황

9월 5일부터 2개월간에 걸친 이 「龍火작전」은 D+55일만에 종료되었다.

정확하게 말해서 이 「龍火작전」은 제5대대를 Batangan半島 지역에 진주시켜 그 전술기지를 구축하기위한 작전이었고 제1대대는 이를 지원하기 위한 전투를 지금까지 전개하여 왔던 것이다.

이 작전이 시작된 처음에는 예상한 것과 같이 심한 敵의 항전으로 고전분투하였으나 점차, 我軍의 장기 작전기미를 알아차리게 된 뒤부터는 교활한 敵도 하는 수 없이 자취를 감추기 시작하였으며 그 나머지 잔당들은 발견되는 대로 격멸당하고 말았다. 이렇게 하여 전후 56일간에 걸쳐 Batangan半島 지역의 敵을 거의 섬멸시키고야 말았던 해병 제2여단은 10월 30일을 기하여 제1대대를 원위치로 복귀시켜 각 중대의 전술기지를 방어케 하는 동시에 Batangan半島 지역은 제5대대만의 책임지역으로 정한 다음, 기지를 중심으로 작전에 이은 계속적인 탐색으로 완전평정을 기하도록 힘썼다.

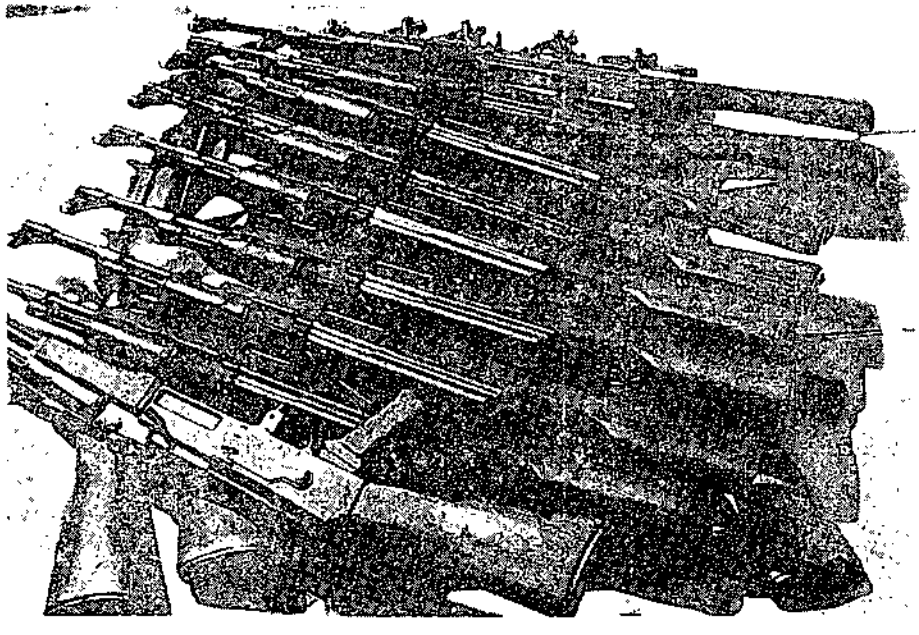

<龍火작전(2)에서 노획한 敵의 AK47소총>

이 「龍火작전」이 전개되는 동안 한 가지 문제가 되었던 것은 부근 지역내 소금 값과 늑맘(일종의 젓과 같은 것으로 조미료에 해당함) 값이 폭등한 것이었다. 왜냐 하면 작전 전의 개황에서 이미 언급한 바와 같이 Batangan半島는 이 두가지 산물의 주요 산지였기 때문에 그 생산품의 출하가 단절되었고 이로 인하여 지방의 행정책임자인 Quang Ngai省長 같은 사람도 해병여단의 작전을 달갑지 않게 여겼던 것이다.

그러나 지역이 평정되고 지역주민을 수용한 피난민수용소에서의 극진한 해병들의 구호활동을 몇 번씩이나 시찰한 省長은 이 작전이 의외로 성과가 자못 크다는 것을 알게 되고 제5대대장 이하 관계장교들에게 감사장을 보내 이들을 격려하게 된 것이다.

이 「龍火작전」을 실시하는 동안에는 해병여단은 越南 국회의원 선거를 보호하고 지역의 안전을 도모하기 위하여 「아름다운 梅花 2호작전」을 벌이는 등 거의 全장병이 작전에 참가하지 않은 사람이 없다시피 되었지만 그래도 여단장이하 全장병들은 韓國軍이 조금도 피로함을 내색하지 않고 훌륭히 임무를 수행하여 결과적으로는 越南 평정계획이 조속히 이루어지도록 기간을 단축하는데 공헌을 하게된 것이다.

이 작전기간 중 전사자 45명과 부상자 199명의 고귀한 인명손실을 보기는 하였으나 敵 사살 541명, 추정사살 84명, 포로 17, 용의자 4, 귀순 1, 소총 41정을 노획하는 혁혁한 전과를 거두었는데 越南 하늘아래에서 오로지 자유와 평화를 구현시키려다가 거룩하게 산화한 우리 장병들의 고혼은 훗날 越南의 자유와 더불어 영원히 살아 남을 것이다.

§ 전 훈

◇ 文守長대위의 수훈(殊勳)과 투철한 군인정신

9월 7일 제3중대는 제2대대의 공격과 더불어 목표 (301)을 재탐색하던 중 저항하는 敵을 공격하다가 미처 피하지 못한 敵의 함정으로 뜻하지 않게 암석으로 마련된 동굴을 발견하였는데 중대장 文守長대위는 자신의 위험도 돌보지 않고 동굴 내를 직접 탐색하기 위하여 들어간 것은 지휘관으로서 잘한 일이나, 못한 일이나를 따지기 전에 그 솔선수범하는 자세에 대하여 경탄하지 않을 수 없으리라.

文대위는 동굴안에서 敵들과의 치열한 수류탄 투척과 육박전을 벌여, 단 한사람의 我軍 손실도 없이 敵 5명을 사로 잡는 전공을 세웠다

이는 오로지 어려운 일을 당하여 먼저 자신이 부닥치고 난 후 부하대원에게 따르게 하고 모든 일을 솔선수범하는 文대위였기에 세운 공이라 하지 않을 수 없다.

또한 文대위는 이날 야간 방어지역으로 지뢰를 옮기기 위해 작전계획을 협의 중, 250LB항공폭탄이 폭발되어 2명의 대원이 전사하는가 하면 중대장 자신도 중상을 입었지만 중대장은 끝까지 후송을 거부, 아픔을 참고 부대를 지휘하므로서 장병들의 사기와 적개심을 높였다.

이는 군인으로서의 할 바를 다하여야겠다는 투철한 군인정신의 발로였다.

그뿐만 아니라 그는 후송 3일만에 다시 중대로 돌아 와 부대를 지휘하였으니 그의 한몸으로 해병정신과 대한의 군인정신을 모두 상징하여 주고 있다.

§ 일화(逸話)

◇ 水門을 막아 敵을 잡다

Batangan半島 南쪽에 있는 Sa ky 江은 Cho Moi江과 Chau Me Dong 江으로 분기(分岐)되는 곳이고 Chau Me Dong 江 어구에 수문이 있었다.

이 수문근처는 물이 얕아서 수문 위가 아니라도 사람은 건너다닐 수 있었으므로 我軍은 작전상 지장이 없었기 때문에 이 수문을 폭파하여 敵의 접근과 은신처를 없애 버리려고 하였다.

이때 이 수문방향을 향해 보초 근무를 하던 제5대대 제25중대 소속 秋英基일병의 진언(進言)에 의해 파괴하려던 수문을 닥아 큰 선과를 올린 일이 있었다.

즉 진내를 순시하던 대대장 李華出중령에게 이 秋英基일병은 "내대장님 제가 보초근무하는 동안 보고 느낀 사실이 있는데 이야기 하여도 좋습니까?" 하고 말을 꺼냈다. 대대장은 이 수문때문에 골치를 앓고 있던 터인지라 곧 이 말을 받아 들여 이야기하라고 하였다.

그랬더니 秋일병은 그 수문을 파괴할 것이 아니라 그 수문을 닫아 놓으면 강물의 수위가 높아져 주위의 땅이 물 바다가 될 것이고 그렇게만 되면 저(低)지대 동굴 속에 숨어 있는 V.C들이 하는 수 없이 나타날 것이라는 것이다 대대장 자신도 미처 생각 못하고 있던 기발한 묘안이었다

어디에서 이와 같은 묘안이 나왔느냐고 물었더니 秋일병은 "근무 중 敵을 관찰하니 我軍이 포를 때리면 굴속으로 숨어 버리고 포가 끝이면 또 나타나오니 이 방법을 써서 굴에 숨지 못하게 하는 도리 밖에 없읍니다"라는 것이다. 또 그 수문을 쌍안경으로 보니 수동식 문이 4개가 있는데 이것을 막으면 될 것이라는 것이었다.

대대장은 이 말을 받아 들여, 여단의 반대를 물리치고 三國誌나 나올만한 수문을 폐쇄키로 작정하였다

그러나 수문을 닫는다는 것도 용이하지 않아서 我軍이 이곳에 나타나기만 하면 敵은 이곳을 관측하고 사격하였기 때문에 대대장은 특공반을 편성한 다음 소대병력을 수문 이쪽편에 매복시켜 특공반의 작업을 엄호키로 하였다.

사원한 秋일병이 포함된 4명의 특공반은 총기를 휴대하고 수문에 접근하였다.

전란으로 오랫동안 사용치 않았던 수문인지라 쇠는 녹이 슬어 처음에는 수문 핸들이 움직이지 않았지만 휴대한 총기름을 부어 열려있던 이 4개의 문을 닫는데 4시간 작업 끝에 성공하게 되었다.

10월은 越南 北部지역에 장마철이 시작되는 때인지라 다음 날 10 00에 세찬 소나기가 한참동안 내리더니 강으로 물이 밀리기 시작하여, 예측한대로 강 주위의 저지대일대(Dong An, Dong Xuan마을(3))가 물바다가 되었다.

동굴 속에 숨어 있던 敵은 이 지경을 당하고는 하는 수 없었던지 저마다 허우적 거리며 200~300명 정도가 기어 나왔다.

즉각 이 사실을 여단에 보고하고 Gun Ship 무장 "헬리콥터"를 요청하였다. 그러나 상공에 비래한 美軍 "헬리콥터" 조종사는 이들이 무기를 소지하고 있지 않다고 하여 폭격을 중지하고 그대로 돌아가 버렸다.

이들이 V.C들이라고 확신하고 있는 대대장은 더 이상 美軍의 지원 요청은 하지 않기로 하고 단독으로 속 이야기가 통하는 여단 포병의 VT탄 사격을 요청하였다.

다음 날 수 없이 쓰러져 물위에 뜬 V.C시체들 속에는 누구 하나 빠짐없이 적성문서와 我軍배치도 등이 들어 있었다.

전과 평가에 있어서 노획무기에 기준을 두고 있었던 당시였기 때문에 이 기발한 작전에 의해 감행된 제5대대의 소위 수문의 묘계는 빛을 보지 못하였다. 그후 조선일보 李度衡기자에 의하여 국내에는 약간 소개되었고 한편 越南 연락장

교들의 보고에 의해 지역소관 省長으로 부터 이 작전의 공을 인정받아 대대장은 감사장을 받게 되었다.

§ 참전자의 증언

해병제2여단 제5대대장 李 華 出 중령

(1971년 3월 17일 국방부전사편찬위원회에서 증언, 현재 대령)

우리 대대가 파월 후 처음으로 맞이한 전투가 바로 「龍火작전」이었다.

나는 파월되어 1주일정도 밖에 되지 않아서 곧 이 전투에 참가한 셈인데 9월 7일 우리 대대는 일부가 해상으로 또한 일부는 공중수송수단에 의하여 목표지역에 진입하였다.

5~6일간 계속된 「龍火작전」의 개념은 우선 제1단계 작전으로 韓·美·越 합동의 6개 중대가 Batangan 半島에 대한 포위망을 치고, 제2단계로 목표지역내의 敵을 완전섬멸하여 이곳에 제5대대 각 중대 기지를 건설하는 것이었다.

작전 초일 부대본부를 방문한 金然翔준장과 주월사 참모장 金宗鎭준장이 敵의 포탄세례를 받아 위험스러웠던 일, 그리고 심한 갈증(渴症)으로 고생하다가 구정물을 마시고 소생한 일이 있었다.

다음으로 전쟁공포증에 관한 이야기인데 대대 CP가 있던 곳이 Batangan 半島 南東쪽 37高地였고 CP 東쪽에는 급경사가 되어 바다에 면해 있었다. 이 급경사는 계단식으로 되어 敵은 이 계단이 가려진 곳에 숨어 우리의 관측과 사계(射界)를 피하고 있고 틈만 있으면 이곳에 나타나 우리에게 사격을 가해왔다.

官光雄중위는 CP경비를 위하여 이 방향에 경계를 배치하고 敵과 대치하고 있었는데 우리 쪽의 실탄이 떨어져 사격이 중단되면 敵은 또 나타나 우리 쪽을 괴롭혔다.

3시간 동안 이와 같은 승강이를 벌이다 보니 총열은 달아서 휘어져 버렸는데 그 후 官중위는 잠을 자면서도 "사격개시" "V,C내습"이니 하는 잠고대를 하였다.

敵은 "부비트랩"에 관한 한 세계선수권을 가질 수 있다고 생각하였다.

우리가 상륙한 2주일이 지났을까 말까 할 때인데 敵은 이 때 부터 "부비트랩"을 매설하기 시작하였다.

敵이 "부비트랩"을 매설하면 우리도 한번 매설해 보자는 생각이 들어 敵 예상접근로에 공병하사를 시켜 수류탄으로 만든 "부비트랩" 2개를 설치케 하였다. 그런데 이상하게도 敵이 출현하였는데도 폭발하지 않아, 다음 날 아침에 가 보니 폭발하면 우리 쪽이 피해를 입도록 방향을 돌려 놓고 있었다. "부비트랩"에는 귀신 같은 놈들이라 생각했다.

목표 지역일대에는 무려 500~1,800가량의 동굴이 있었고 그중에는 사람이 동굴안에서 시서 다녀도 좋을 정도로 크고 넓은 것들이 많았다. 그것으로 미루어 보아 이곳이 敵 보급기지였음을 알 수 있었고 또한 이곳에는 V.C들의 각종 교재가 많이 있었다. 이로 미루어 보아 이곳은 敵의 보급기지임과 동시에 敵의 주요한 훈련기지임을 명확히 알 수 있었다.

그 다음으로 수문(水門)작전이 있는데 훈련된 병사 한 사람의 머리로 나온 작전으로 대대는 이 작전을 실행한 결과 큰 전과를 거둘 수가 있었다.

제5대대 저,27중대장 韓 相 喆 대위

(1971년 4월 21일 해병 제3사단 제3연대 제1대대 작전참교선에서 증언 현재 소령)

Batangan半島의 An Ky 마을 일대에 중대기지를 둔 우리 중대는 東쪽 해안의 An Binh 마을 일대에 있는 2,000여명의 피난민의 보호가 임무 중의 하나였고 특히 이 피난민의 농사 추수와 어로작업을 보호하는 활동을 하면서 주야간 매복 담력작전을 소부대 규모로 하였다

이 일대에는 대단한 적정은 없었으므로 피난민의 추수작업 보호 경계와 대민사업으로 쌀, C-Ration을 지원하는가 하면 담배등을 주면서 계속대민 유대강화에 힘썼고 특히 피난민들 중 촌장을 임명하여 잘 다스려 갔으나 이들 피난민 거의가 우리 제27중대를 의지하면서 생활을 하였다.

어느 날 이 村長이 V.C간부라고 해서 越南경관이 와서 집에 압송하여 갔기에 우리들로서는 그의 체포를 반대하면서 협조가 잘 된다고 했더니 越南 MIG에서 V.C로 명단이 올라 있으며 일단 데리고 가서 조사하겠다고 하였다.

그후 부터는 우리는 함부로 행동했다가는 후환이 있을지도 모른다고 생각되어 비록 양민이라 할지라도 일단 경계심을 갖고 대민활동을 하여야겠다고 다짐하고 있었으나 나중에(12월) 前線이 다른 곳으로 이동한다는 말을 들은 피난민들은 우리를 보고 이 자리에 계속 남아 달라고 간곡히 당부하는 것으로 보아 결국 우리의 대민활동은 성공했다고 판단되었다.

포병대대 金 基 仁 대위

(1971년 4월 22일 해병사단 제11연대 회의실 에서 증언, 현재 대위)

나는 중대장을 했던 것은 아니지만「龍火작전」이 Batangan半島에서 실시되었기 때문에 포병대대에서는 105mm 사정이 Batangan半島지역까지 미치지 못한다고 해서 105mm 4문을 차출하고 임시 중대장으로 내가 지명되어 8월 28일(D—7일) 제1중대 기지에 자리를 옮기고 포진지의 구축작업을 D--1일(9월 4일)까지 시물렀다

작전이 시작된 4일째라고 생각되지만 제2중대가 제1중대기지 東쪽 2km지점 숲이 많은 소로 Nhin Hoa)마을 일대를 통과하려는데 北쪽 숲에서 매복하던 수 미상의 V.C으로 부터 사격을 받고 진퇴양난에 처해 있다는 관측장교의 보고를 받게 되었다.

나는 이 때다 하고 수백발의 포탄세례를 V.C이 있는 곳에 퍼부었다.

잠시 후 敵의 사격은 멈추고 제2중대는 일대를 탐색하였지만 전과를 나로서는 알 수 없었다.

이렇게 하여 나는 제2중대가 무사히 작전 목표지역 Batangan半島까지 진출하도록 지원하고 야간에는 계속 요란, 사격과 조명사격으로 작전부대에 화력 지원을 실시했다.

제1대대 제3중대 徐 允 錫 대위

(1971년 8월 5일 국방부에서증언, 현재 소령)

1967년 10월 20일 제3중대장의 명을 받아 "헬리콥터"편으로 중대에 도착하니 전임중대장이 부상을 입어 후송된 후였지만 중대원의 사기는 비교적 왕성한 편이였다.

중대장에 부임하면서 스스로 다짐한 것은 첫째 주어진 임무를 성실히 수행하되 인명 손실을 최소한 줄이자.

둘째, 장교로서 그리고 중대장으로서 비접하지 말자는 것이였다.

부상을 입은 1967년 10월 28일은 3개 목표(V C마을 탐색)를 점령한 후 인접중대와 연결작전을 하는 것이 중대의 임무였다. 최초 2개 목표는 성공적으로 탐색을 완료하였으나 최종목표를 공격하기 직전 V.C들과 조우하여 敵我의 교전이 벌어졌다. 눈앞이 안보이도록 무성한 "정글"속에서 최초 적탄이 날아왔으나 중대원은 어느 방향에서 적탄이 날아올지를 몰라 어느 정도 당황하였다. 나는 이와 같은 상황아래 한곳에만 있을 수가 없었고 敵의 심한 사격속에서도 돌아다니며 중대원을 격려하고 사격방향을 제시하여야 하였다.

이리저리 뛰어 다니다가 적탄 2발을 오른쪽 다리 아래위에 맞았다. 모두 관통상이었다. 나중에 생각해 보니 나는 敵의 저격 대상이 되었음이 틀림이 없었다.

응급치료를 하고 전령(傳令)팔에 의지하면서 계속 敵과 대치하도록 중대지휘를 하였다. 30~40분이 지난 후 총성이 멎고 조용해 지자 상처의 통증은 더해 더 이상 참을 수가 없어 견디다 못해 사실을 대대장에게 보고하고야 말았다.

잠시 후 후송 "헬리콥터"(MEDE VAC HR)가 왔으나 V C들의 총격이 완강하여 착륙을 하지 못해 "헬리콥터"는 敵에게 대지(對地) 사격을 실시한후 착륙하였다.

나는 대대장의 지시대로 중대를 부중대장에게 인계하고 부상대원 1명과 같이 "헬리콥터"에 실려 美軍병원으로 향하였다.

제2대대 제5중대 權 燊 正 중위

(1968년 1월 17일자. 전우신문에서 발췌)

「龍火작전」이 시작되지 꼭 32일 째 되는 날이었다.

임무를 마치고 돌아 오는 길에 파월되기 전나와 같이 근무하던 吳하사가 내 옆으로 오며 이야기를 나누려는데 갑자기 나로부터 약 20m 오른 편으로 떨어진 곳에서 찢어지는 듯한 총성과 폭음이 들려왔다.

나는 발작적으로 뛰어 나와 총성이 나는 곳으로 달려가 보았다

그때 吳하사는 날쌕 몸을 솟구쳐 표범처럼 앞으로 뛰어 나가며 또 다시 연발의 사격을 가하며 수류탄을 뽑아 응사하고 있는 놈들에게 던지고 있었다. 활처럼 굽어진 숲 언저리에 쓰러져 있는 검은 복장의 놈들이 간혹 눈에 띄었다. 吳하사는 나를 돌아 보며 싱긋이 웃어 보였다

『꽝』 또 한번 폭음이 터졌다.

순간적으로 나는 땅 위에 엎드렸다. 뚝뚝 무엇인가 나의 얹어진 등허리에 떨어짐을 느낄 수 있었다.

치솟았던 흙덩이 들이였다. 폭음이 났던 곳을 바라보았다.

온통 피에 젖어 분별키 어렵게 된 吳하사가 "소대장님, 저놈들을" 하며 쓰러졌다. 뒤에 안 일이지만 날아 온 수류탄을 다시 吳하사가 던졌다는 것이다. 놈들의 시체는 8구이며, 敵제 소총 1정과, 칼빈 소총 2정, 그리고 방망이 수류탄 24개, 이상의 전과를 보니 아직도 吳하사의 부름이 들리는 것만 같았다.

§ 참전자의 약력

제1대대 제3중대장 徐 允 錫 대위

1960년 4월 8일 해군사관학교 14기 졸업
1960년 11월 25일 제3연대 제2중대 소대장
1962년 5월 1일 대대 정보장교(중위)
1962년 12월 ·일 육군정보학교 일반정보반 입교
1963년 4월 1일 제1상륙사단 정보참모실 근무
1965년 5월 3일 제3연대 제10중대장(대위)
1966년 10월 3일 제2여단 인사참모실
1967년 7월 7일 사이공越南語학교 입교
1967년 10월 20일 청룡부대 제1대대 제3중대장
1967년 12월 2일 越南 제2사단 연락장교
1968년 1월 30일 越南軍 제1군단 연락장교
1968년 8월 30일 귀국

제2대대 제7중대장 朴 英 澤 대위

1959년 1월 10일 해병학교 제26기 사후생 수료
1959년 1월 11일 제3연대 제1대대 제1중대 소대장
1966년 12월 15일 제3연대 제1대대 제1중대장(대위)
1967년 10월 23일 제2여단 제2대대 제7중대장
1968년 5월 20일 越南 금성무공훈장

2. 秋收保護作戰 (第9師團) (1967년 10월 1일부터 1967년 10월 16일까지)

가. 통제부대 및 참가부대 지휘관

我 軍

(1) 통제부대

제9사단 장 소장 朴 賢 植

(2) 참가부대

제28연대 장 대령 李 恩 植

제1대대 장 중령 許 萬 沂

제3중대 장 대위 鄭 然 友

제3대대 장 중령 徐 佰 寅

제10중대 장 대위 金 相 浩

제29연대 장 대령 洪 祥 運

제2대대 장 중령 宋 瑞 奎

제7중대 장 대위 尹 洪 植

제3대대 장 중령 李 仁 新

제9중대 장 대위 許 埴

제12중대 장 대위 洪 金 石

포병제30대대

제1포대 장 대위 朴 浩 銀

제3포대 장 대위 李 祥 昨

포병제51대대

제2포대 장 대위 安 孝 權

제3포대 장 대위 白 璇 永

敵 軍

越盟 정규군 제5사단

제18B연대 본부

제7대대 (376명)

제8대대 (300명)

제9대대 (400명)

제95연대

제11대대

제12대대 (360명)

지방 V.C 주력군 MF 30대대 (500명)

지방 V.C 제377B중대 (74명)

C—2 중대 (50명)

DK—9중대 (90명)

H—71중대 (86명)

나 작전전의 개황

敵은 사단전술 책임지역 西쪽 山岳지대에 근거지를 마련한 다음, 항상 추수기가 되면 그들의 대소

부대가 Tuy Hoa 및 Ninh Hoa와 Dien Khanh 평야지대를 중심으로 지역내에 침투하여 추수작업을 방해하는 한편, 식량을 약탈하면서 그 지역내의 양민을 괴롭혀왔다. 따라서 사단은 이 「추수보호작전」에 앞서 「도깨비 3호」와 「Phu Nong」 및 「Ban Nham 작전」 「勝馬1호 전투」를 전개하여 그들에게 많은 피해를 주었으나 그들은 이 西쪽 山岳지대에서 계속 부대정비를 실시하면서 이 3개 평야지대에 침투하여 추수작업을 방해하고 지역내 주민들에게 공포심을 조성 하고 있다는 첩보를 越南지방군으로 부터 입수하게 되었다.

한편, 9월 28일에는 Ninh Lcc面(Ninh Hoa 南쪽 약6km지점) 일대에 침투하여 확성기를 이용하고 일부러 선전하되 "금년에 수확되는 식량을 마을에 저장하여 두면 우리가 시장가격보다 값을 더 주겠다"라는 것이다. 또한 같은날 Ninh Hoa 西쪽 Ninh Su 마을과 Phu Binh 마을에 침투하여 추수가 된 논을 돌아보고는 西쪽으로 퇴각하였음이 Ninh Hoa 郡廳에 파견된 제29연대 연락장교로 부터 보고되었다. 이와 같은 첩보를 입수한 제9사단장 朴 賢植 소장은 이 지역주민을 敵으로 부터 보호하면서, 그들이 안심하고 추수를 할 수 있도록 작전계획을 완성한 다음 敵의 침투로상에 경계조치를 강화한 연후에 그 호기를 엿보아 敵에게 큰 타격을 가함으로써 추수하는데 안전과 원활을 도모코자 적극적인 방책을 강구하게 되었다.

이 작전 중의 날씨는 대체적으로 청명하였으나 한때는 소낙비가 내려서 我軍의 관측과 부대 기동에 많은 제한을 주었으나 敵에게는 유리하였다.

다. 작전경과의 개요

(1) 작전계획

사단장 朴賢植 소장은 사단 전술책임지역내에 거주하고 있는 주민들이 안심하고 추수를 거두게 하여 줄것을 결심하고 Khanh Hoa 省長과 긴밀하게 협조한 다음, 10월 1일부터 10월 16일까지 17일간에 걸쳐 추수를 방해하려는 敵을 저지, 섬멸하도록 작전계획을 완성한 다음, 9월 26일 13.00 에 제28연대장과 제29연대장 및 사단 초참모를 소집하여 작전회의를 개최하는 즉시로 작전명령을 하달하였다. 사단장은 이 석상에서 작전방침을 하달하되, "이 작전은 각기 전술책임지역내에서 주민들이 안심하고 추수할수 있도록 경작지 주위와 敵의 예상 침투로상에 매복조를 배치하는 한편 요소요소에 관측소를 설치하여 敵의 침투를 발견하는 즉시, 압도적인 병력으로 신속하게 기동하여 이를 포위 격멸할것이며 또한 10월 22일에 실시하게 되는 越南 국회의원 선거가 있기 때문에 많은 敵이 침투할 것으로 예상되니 더욱 전술책임 지역내에서 지역 경계에 주력하라"라고 하였다.

사단장으로부터 작전명령을 수령한 제28연대장 李恩植대령과 제29연대장 洪祥運 대

령은 즉시 지방 행정관서와 협조하여 전술책임지역내에서 중대 내지 소대의 병력을 최대한으로 이용하여 농경지 주위와 敵의 예상침투로상에 예고없이 매복과 관측 및 탐색활동을 전개하도록 작전계획을 완성하여 예하 全 대대장에게 명령을 하달하였다.

(2) 작전실시

10월 1일(D일) : 제29연대장은 이날 06.00을 기하여 이 지역 주민들이 안심하고 추수할 수 있도록 농경지 주위에 대한 관측을 강화하고 敵의 침투예상 지점에 매복조를 배치 하는 한편 3개중대의 병력으로서 V.C, 준동 예상지역에 대하여 탐색을 전개토록 하였다.

제7중대(장, 尹洪植 대위)는 이날 06.00 에 중대기지에서 행동을 시작하여 도보이동으로 제1소대를 Ninh Lch 마을에, 제2소대를 Ninh Du (사단 사령부 東쪽 약4km 지점)東쪽외곽에 그리고 제3소대를 Tion Du 마을 東쪽에서 각기 敵의 예상 침투지점에 수색과 매복을 전개토록 하였으나 적영(敵影)은 없었다.

한편, 제9중대(장, 許鎭대위)의 제1소대는 이날05.00에 중대기지에서 행동을 시작하여 07.00에 My Ai 마을과 Ninh Duc(Ninh Hoa 南쪽 4km지점) 지역에서 敵의 예상 접근로상에 소대를 매복시켰으나 적영을 볼 수 없었다.

10월 2일(D+1) : 제29연대 제12중대(장, 洪金石대위)의 제2소대는 이날 06 30에 중대기지에서 행동을 시작하여 도보이동으로 07.00 에 Ninh Binh마을 東쪽 외곽 일대와 Truong Loc 마을(Ninh Hoa 西쪽 7km지점)에 매복하러 들어가다가 道路上에서 敵의 "부비트랩" 2발을 발견한 다음 곧 제거하였다.

10월 3일(D+2) : 제29연대의 제 대대장 宋瑞奎중령은 이날 01.00에 Ninh Diem에 파견된 대대의 심리전요원으로 부터 이 마을에 지방 V.C, 6명이 출현하여 面사무소에 수류탄과 소총사격을 가하여 面長과 그 밖의 2명을 부상시켰다는 첩보를 얻는 즉시로 연대장에게 이것을 보고하고 제9중대의 제4소대를 긴급 출동시켰으나 敵은 이미 Hon Heo 半島로 도망친 다음이 였었다 그러나 이때에 소낙비가 몹시 내리고 있어서 그들을 추격하지못하였다.

10월 4일(D+3) : 지난 10월 1일 越南軍이 포로로한 제18B연대 제7대대 제3중대 소속인 SAN XUAN GIAN(계급미상)의 진술에 의하면 敵들은 다음과 같은 전법으로 전환하였음이 확인 되었다.

즉, 그들은 장마철을 맞아 友軍기지를 공격하기 위하여 3단계의 실천계획을 수립하였다고 하는데 제1단계는 전투원들에게 지형을 숙지(熟知)시키고 제2단계는 敵情파악, 제3단

계는 현재까지 분산된 병력을 총 집중시켜 일제히 공세를 준비하기 위한 술책으로서 "山地로부터 Delta지역으로"라는 구호를 만드러 가면서까지 장마철 공세를 준비하고 있다는 것이다.

10월 5일(D+4) : 제29연대 제2대대장 宋瑞奎중령은 이날 08.00에 Ninh Loc 里長으로부터 경계지원을 요청받자 즉시, 각 중대장들에게 2개 소대씩의 병력으로 농경지 요소요소에 매복케 하였으나 종일토록 적영을 볼 수 없었다.

10월 6일(D+5) : 제28연대장 李昌鎭대령은 이날 09.00에 Hieu Xuong 部隊에 파견된 연대 연락장교로부터 다음과 같은 첩보를 보고 받은 다음, 제1대대장(許萬沂중령)에게 제3중대를, 그리고 제3대대장(徐佑寅중령)에게 제10중대를, 「도깨비 3—2호 작전」을 종료함과 동시에 「추수보호 작전」으로 전환하도록 구두명령을 하달하였는데 이때에 얻은 첩보 요지에 이르기를 지방 V.C들은 지난 4일 18.00에 Chai山 南쪽지역 동굴에서 그들의 간부회의를 개최하고 이번 추수기를 맞이하여 최대의 병력을 동원한다음, 我軍의 경계지역을 농경지가 아닌 山岳 지대로 유인하려는 전법을 써가면서 식량을 약탈하라고 지령하였다라는것이다.

10월 7일(D+6) : 제28연대의 제1대대장 許萬沂중령은 이날 06.00에 제3중대(장, 鄭然友대위)를 「도깨비 3—2호 작전」의 종료와 동시에 현지역인 My Thanh Tnung 지역 농경지 일대에 매복케 하여 이 지역의 주민이 안심하고 추수에 종사하도록 조치하였다.

제3중대(장, 鄭然友대위)는 대대장으로 부터 「추수보호 작전」의 명령을 수령한 다음, 이날 10.00에 제1소대를 My Thanh Dong(1)지역에, 또 제2소대를 My Than Dong 마을(2)에, 그리고 제3소대를 Ven Loc 지역 일대에 각각 매복시켜 이 지역 주민들이 안심하고 추수에 임하도록 하였다.

한편, 제3대대장 徐佑寅중령은 이날 07.00에 제10중대(장, 金相浩대위)를 My Thanh Tay (2) 지역 일대의 농경지 부근에 매복시켰으나 적영이 없어 중대기지로 복귀중, 小路상에서 敵이 매설한 我軍의 60mm박격포 탄피로 만든 "부비트랩" 2발을 발견하고 이를 즉시 제거하다가 그 중 1발이 폭발하였으나 我軍에게는 아무런 손실이 없었다.

10월 8일(D+7) : 제29연대의 제7중대(장, 尹洪植대위)는 이날 06.40에 중대에 배속된 장갑차 1대로 중대병력을 수송시키고자 Tienh Da 마을에 이르렀을 무렵, 敵이 매설한 TNT로 만든 지뢰가 폭발하여 장갑차는 완파되고 장갑차에 편승하고 있던 기관총사수

黃新鎭상병이 전사하고 운전수는 左측팔에 파편상을 입었으므로 즉시, 연대에 후송하고 중대는 17.00까지 지역일대를 탐색하다가 19.00 에 중대기지로 복귀하였다.

10월 9일(D+8)

(가) 제28연대의 제10중대(장, 金相浩대위)는 이날 16.00에 Phuoc Thanh 마을 (Tuy Hoa 西南쪽 약 13km지점)에 파견된 越南 혁명개발단 요원으로 부터 오늘 밤에 지방 V.C들이 식량을 약탈하기 위하여 침투한다는 첩보를 입수하자 즉시, 대대장에게 보고한 다음, 2개 소대를 敵의 예상 침투지역 일대에 매복시켰으나 敵은 我側의 작전을 미리 알았음인지 전혀 침투하지 않았다.



<越南 농민들의 추수작업을 돕고있는 제29연대 제9중대 용사들>

(나) 제29연대의 제9중대(장, 許旭대위)는 이날 17.00 에 Ninh Duc마을에 파견된 越南 혁명개발단 요원으로 부터 긴급한 첩보를 입수하게 되었는데 그 내용인즉, 이 마을 南쪽 山 기슭에 단대호 미상의 V.C 약 1개분대가 나타나 매복하면서 마을을 관측하고 있다는 것이다. 중대장은 곧 대대장 李旺新 중령 에게 보고하는 동시에 2개소대를 긴급 출동케 하였으나 그들 敵은 我側의 출동을 미리 알아차린 탓인지 我側의 출동직후에 西쪽 山으로 돈주(遁走)하였다.

10월 10일(D+9) : 제29연대의 제9중대는 이날 Ninh Duc 마을에 파견된 중대의 민사심

러전 요원으로 부터 긴급한 첩보를 입수하게 되었는데 그 내용인즉 이마을에 흑색복장을 한 V.C 6명이 침투하여 그중 3명은 마을 외곽을 경계하고, 나머지 3명은 마을에 들어가서 식량을 약탈하고 있더라는 것이다.

이때 중대장은 즉시 대대장에게 보고하고 증강된 2개 소대를 긴급 출동시켰으나 敵은 이미 식량을 약탈한 다음, 西쪽 山岳지대로 둔주한 연후였으므로 장병들은 "닭쫓고 울처다 보는격"이라고 서로 말하면서 크게 웃는것이 었다.

10월 11일(D+10) : 제29연대장은 Ninh Hoa郡守로 부터 추수지원을 요청받자 이날 09.00부터 19.00까지 제3대대장 李桂新중령에게 제9중대의 2개 소대를 Ninh Duc마을(Ninh Hoa 南쪽 8km지점) 주민들이 추수하는데 지원토록 하였다.

한편, 이날 09.30에 사단장 朴賢植소장이 제3대대 CP를 순시한 다음, 대대상황실에 全중대장 및 참모를 소집한 자리에서 다음과 같은 요지의 훈시를 하였다.

"추수을 완전히 끝내게 하는것은 양민보호의 첩경(捷經)이 되며 敵의 수중에 식량이 들어가는 것을 근절하는 제1보가 된다. 그러므로 全장병은 이것이 피흘리지 않고 평정과업을 완수하는데 필수요건이 된다는 것을 명심하라.

또한 越南의 양민은 곧 우리 우방의 자유민이요 우리는 옆집의 불을 앉아서 처다볼 수 없기 때문에 이땅에 왔다. 이들을 내형제, 자매, 내부모, 처자같이 아끼고 사랑하는 것은 곧 조국 大韓의 국제위신을 높이는 가장 효과 있는 방도가 되는 것이다.

그러므로 우리가 산다면 백세를 넘길 수 있겠는가, 조국동포가 그대들을 생각하고 越南양민이 그대들을 우러러보는 것을 잠시라도 잊지말지어다"라고 하였다.

10월 12일(D+11) : 제29연대 제9중대의 제2소대는 이날 17.00에 행동을 시작하여 Ton Khe 마을(Ninh Hoa 南쪽 8km지점)에 매복하려고 들어가던 중, 수 미상의 敵과 부닥쳐서 약 10분동안에 걸쳐 교전끝에 敵 6명을 사살하고 1명을 포로로하는 한편, 기관총 1정과 소총 3정을 노획하는 전과를 세웠으나 我軍도 5명이 부상하여 즉시 연대에 후송하였다. 그러나 부상자는 모두 경상이었다

10월 13일(D+12) : 제29연대장 洪祥運대령은 이날 12.50에 Phu Yen省에 파견된 越南軍 첩보요원으로부터 敵 약 1개 대대규모의 단대호 미상의 越盟 정규군이 Da Ban 지역으로 이동한 다음, 그들은 Phang Thang과 Dai Pha 및 Nanh Lam 마을 들을 목표로 도량할 것이라고하며 또한 我軍의 「추수보호작전」을 교란하고 그들의 동조자들에게 힘을 과

시하기 위한 술책으로써 友軍의 군사시설에 대한 박격포 공격을 가할 것이라는 첩보를 입수하고 즉시, 각 전술기지를 중심으로 박격포 사정거리 외곽에 대한 수색과 매복조를 강화시켰으나 敵影을 찾아볼 수 없었다.

한편, 제12중대(장, 洪金石대위)는 이날 22.20에 Hhon Tnaong Loe마을(중대기지 南쪽 2km지점) 앞 뚝에서 매복하던 중, 약 50m 전방인 東쪽에서 西쪽으로 이동하는, 수 미상의 V C을 발견하는 즉시로 추격하였으나 그들은 我軍의 추격을 알아차리고 西쪽 山岳지대로 분주하여 더 추격하지 못하였다.

10월 14일(D+13) : 제29연대의 제3대대장 金進新중령은 이날 07 00에 제9중대를 My Ai 마을과 Ninh Duc지역에, 그리고 제12중대(장, 洪金石대위)를 Ninh Binh 마을과 Thaony Loc 마을 농경지 부근에 각기 매복시켰으나 적영이 없었다.

10월 15일(D+14) : 제29연대장은 이날 09.40에 Ninh Hoa 郡守로 부터 Duc My 지역인 21번 道路상(Ninh Hoa 西쪽 10km지점)에, 수 미상의 V.C들이 나타나 민간차량을 정지시킨다음, 세금을 징수하고 있다는 첩보를 통보받자, 즉시 제3대대장에게 그들을 포착격멸하도록 지시하였다 연대장으로부터 지시를 받은 제3대대장은 즉시 제12중대의 2개 소대를 현지에 긴급 출동시켰으나 그들은 我軍의 출동을 알아차렸음인지 我軍이 현지에 도착하기 전에 南쪽 Hon Ngon 山으로 퇴주하여 버렸다.

10월 16일(D+15) : 사단장은 「아름다운 梅花 2호 작전」으로 전환하기 위하여 이날 16.00에 이 작전을 모두 종료하도록 명령하고 이 작전에 참가하였던 부대를 각각 기지에 복귀 시켰다.

라 작전후의 개황

이번 작전은 我軍이 사전에 주도면밀한 계획으로 敵의 예상 침투로상에 매복과 탐색을 전개하고 농경지 주위에 관측소를 설치하여 계속 부단한 대소부대의 정찰전으로 敵의 침투를 허용하지 않았다.

따라서 전술책임지역 내에서 준동하는 敵의 보급근원지를 봉쇄하는 한편, 이 지역주민들이 안심하고 추수를 할 수 있게 하여 越南 평정사업에 이바지하였다. 또한 10월 22일 越南 국회의원 선거를 방해하고자 더 많은 敵이 침투할 것으로 예상하여 「선거보호작전」을 계획하여 실시하게 되었다.

사단은 이 작전에서 敵 6명을 사살하고 1명을 포로로 하는 한편, 소총 3정, 공용화기 1정, 실탄 100발을 노획하였으나, 반면, 我軍 1명이 전사하고, 부상 1명의 손실을 입었다.

3. 도깨비 3—2號 作戰 (1967년 10월 3일부터 1967년 10월 7일까지)

참조 : 별책부도 제 29 호

가. 통제부대 및 참가부대 지휘관

我 軍

(1) 통제부대

제9사단 장 소장 朴 賢 植

(2) 참가부대

제28연대 장 대령 李 恩 植

제1대대 장 중령 許 萬 沂

제1중대 장 대위 柳 在 文

제2중대 장 대위 金 正 培

제3중대 장 대위 鄭 然 友

제2대대 장 중령 金 基 宅

제5중대 장 대위 張 炳 勇

제6중대 장 대위 徐 三 源

제8중대 장 대위 沈 元 燮

제3대대 장 중령 徐 佑 寅

제9중대 장 대위 李 富 鏞

제10중대 장 대위 金 相 浩

제11중대 장 대위 李 明 龜

제12중대 장 대위 李 成 洛

포병제30대대 제3포대 장 대위 李祥昤

포병제966대대 제1포 대장 대위 金鍾海

美제32포병대대 제3포대

敵 軍

V.C 주력군

MF—30대대(7명)

V—1중대(75명)장

Phue Yen 省 계릴러

나. 작전전의 개황

제9사단에서는 敵이 Thanh My 지역에 침투하여 그들의 전열(戰列)을 재정비하고 양민으로 부터 식량 약탈을 계속한다는 첩보를 여러번 입수하게 되었다.

더우기 추수기를 맞이하여 敵으로서는 이 기회를 악용하여 식량을 마련하지 않고서는, 그들의 장기 연명(延命)에 커다란 지장을 초래할 것이 명백한 사실이 아닐 수 없었다. 이리하여 我軍은 敵

제MF-30대대 예하 V-1중대가 식량 약탈을 위하여 혈안(血眼)이되어 날뛰고 있다는 첩보를 연이어 입수 하게 됨에 따라 이 敵을 격멸하고자 모든 준비에 착수하게 되었는데 당시 사단에서 추산한 敵의 병력은 위에서 말한 V-1중대 V.C과 Phu Yen 省에서 파견된 "게릴라"를 합하여 약 140여명에 달하는 규모로 판단하였다.

敵으로 부터 노획한 문서를 분석한 결과에 의하면 작전지역 내에는 일정한 敵의 근거지는 없으나 수십명의 지방 V.C들이 서로 식량조달을 위하여 이곳에서 암약 하리라는 것이다. 아울러 이와 같은 기도를 실현하기위해 敵은 앞으로 我軍에게 소부대 싸움을 도발할 것도 미리 예측할수 있었으므로 기선(機先)을 제(制)하여 먼저 일소하는 것이 우선 급선무로 판단하게 된 것이다.

작전지역은 Tuy Hoa의 Dai Giang江 이북에 있는 Hon La山과 Thum Cat 그리고 Hung山을 연결하여 Chai山에 이르는 광범한 지역이었는데 이들이 모든 山脈지대를 거쳐 Tuy Hoa 평야에 이르게 되는데 이해 4월 10일에 제28연대 제11중대가 피습을 받은바 있는 곳이기도 하다. 당시 제11중대는 피습을 받은 뒤, 기지를 현재 위치하고 있는 제3대대 본부 쪽으로 옮겼기 때문에 이를 악용한 敵은 我軍이 떠나온 지역에서 또다시 준동하는 것이었다.

한편, 美제173공수 여단은 Tuy Hoa 西北쪽 10km와 15km지점 사이에서 「BOWLING 작전」을 단행하는 중이었으므로 我軍의 이 작전지역에는 언제라도 꺼어 들어 올수 있는 敵 제95연대에 대하여 견제(牽制)적인 위력을 가할수 있었다. 我軍의 요청만 있게 되면 언제라도 我軍의 작전을 지원할 수있는 항공기를 보유하고 있었다.

작전지역의 地形상황을 살펴본다면 Tuy Hoa에 접경해 있는 평야지대는 마을이 산재해 있고 집주위에는 울타리와 대나무 숲이 우거져있어 我軍의 관측에는 지장을 주었으나 이지역 西南쪽에 있는 무명高地는 다행하게도 어느정도 관측을 허용할 수 있었다.

또 평야에 있는 전답들은 越南 특유의 풍경으로 물이 가득차 있었고 작전지역 바로 北쪽에 있는 Dai Giang江은 깊은 수심으로 도강이 곤란하였다.

이지역에의 기동로는 463번 道路가 있을 뿐이며 평야지대에서는 논둑을 이용하지 않으면 기동이 곤란한 편이다. Tuy Hoa 평야지대에는 마을이 산재해 있고 집 주위에는 울타리와 대나무 숲이 울창하게 우거져 敵이 이를 이용하여 숨어 다니기에는 유리할 것이다.

기간 중의 날씨는 오전에는 맑았으나 오후에는 열대성 기후의 특징인 소낙비가 매일같이 한 차례씩 내리는 것이었다. 바람은 西北풍이 불었고 기온은 최고 섭씨 32° 최저 24°로서 더운 편이었다.

다. 작전경과의 개요

(1) 작전계획

제28연대장 李炯旭대령은 작전에 앞서 각급 지휘관과 회동하고 다음과 같은 요지의 결의를 피력(披瀝)한 바 있었다.

이 작전의 목적은 Phu Nong과 Ban Nham의 양 전투 이후, 마을침투를 기도하는 敵의 전력을 격쇄(擊碎)함으로써 Tuy Hoa로 접근하여 전세의 만회를 꾀하는 동시에 그일대의 요역(要域)을 확보한다음, 유격거점을 공고히 조성하여 보려는 敵의 집요한 지하공작을 철저히 방지하는데 있다. 아울러 我軍이 My Thanh Tuy마을 평정을 도모하여 전략적 우위를 확보할수 있는 새로운 전술기지를 설치하여 敵을 省에서 面조직으로 봉쇄하여 앞으로 다가올 越南대통령 선거를 보호하는 등시에 지역내에서의 평정을 굳게 다짐하려고 했다.

이와 같은 작전목적을 실천하기 위하여 연대장은 계획을 하달하며 먼저 육로와 공수기동으로 제1대대를 중앙으로 하고 제2대대를 그西쪽, 그리고 제3대대를 그東쪽 제1선으로 전개한 다음, 목표지역을 포위하는 태세를 형성토록하였다. 그 연후에 南으로 부터 北으로 공격한다. 또한 공격을 시작하기 30분전에 사전 항공폭격을 실시하여 敵을 교란시키는 한편 1개 장갑소대를 분할하여 제1대대에 장갑차 3대, 제2대대에 2대, 제3대대에 2대씩 각각 배속시켜 결전 즉응(即應)의 태세로 작전에 임하게 하였다. 수색중대는 제1대대에 배속 하고 연대지휘소는 Van Loc마을에 설치하여 작전지휘에 대비하게 하였다

(2) 작전실시

10월 3일 : 이날 항공폭격은 06.40부터 15분간 그리고 포병은 07.00부터 35분간 각각 목표지역에 대하여 폭격과 포병의 공격 준비 사격을 실시하였는데 제28연대 (장, 李恩地 대령) 제1대대(장, 許萬沂 중령)와 제2대대(장, 金基宅 중령)는 07 30부터 10.00 사이에 각각 공수로 기간 병력을 기동케하여 목표지역을 점령한 다음, 이곳을 차기 전투에 대비하여 유리한 거점으로 확보토록하였다. 한편 제3대대(장, 徐佑寅 중령)는 06.45부터 07.50에 이르기까지 공수와 지상기동의 양면으로 목표 지역을 확보하고 결전(決戰)의 초동(初動)을 준비하게 되었다. 또한 연대 전술지휘소를 09.00에 Canh Tinh마을(1)에 설치하고 10 30부터 12.00까지 마을 인근 주민들에 대한 방송을 통하여 양민의 피난을 종용하였는데 敵과 내통한 혐의가 없는 918명의 주민을 피난시켜 그들의 생계를 돕게 하였다 한편 제3대대(장, 徐佑寅 중령)는 포위망을 형성하는 즉시로 My Thanh Tuy 마을(3)을 탐색한 결과 마을 南쪽에서 V.C으로 보이는 수상한 사람 1명을 체포한 다음, 현장에서 심문하여 보았으나 별다른 첩보를 얻지 못하였다.

연대는 이날 13.00부터 목표지역 일대에 대한 포위망을 형성하고 계속 이를 압축하면서 탐색을 실시한 연후, 18.00에 야간매복에 들어갔다.

이날 제1중대(장, 柳在文 대위) 제4소대는 My Thanh Trung 마을(1) 西北쪽 300m 지점에서 야간매복을 실시하다가 18.30에 이르러 敵3명이 교묘하게 움직이는 것을 발견하자 곧 교전을 벌인끝에 敵1명을 사살하고 소총1정과 실탄 8발 그리고 의류 8점을 노획하였다.

한편 제2중대(장, 金正培 대위)는 18.40에 My Thanh Tuy마을(2) 외곽에서 매복을 하고 있었는데 퇴로가 막힌채 탈출을 기도하는 敵10여명을 발견하자 예의 감시하였다 이윽고 我軍에게 마각(馬脚)이 들어 난 것을 눈치 챈 敵은 중대 정면으로 향하여 무차별 사격을 가해왔으므로 중대는 일제히 대소화력을 집중시켜 그중 5명을 사살하였다.

제3중대(장, 鄭然友 대위)는 10.00에 My Thanh Tuy(3) 마을에서 V.C용의자 1명을 사로 잡았는데 이 자는 낮에 이미 양민들이 마을에서 피난하였는데도 피난하지 않고 그대로 있다가 수상한 거동으로 중대 부근에 잠입해 들어 온 것이다. 이리하여 이 자를 심문해 본 결과 V.C 동조자 임이 밝혀 지게 되었다.

제5중대(장, 張炳勇 대위)는 Than My 마을(2)에서 이날 10 50에 이르러 V.C용의자



<A P C와의 협동공격을 지휘하는 중대장>

3명을 체포하였는데 그중 1명은 여자로 "아오자이"를 입고 있었다. 심문한 결과 세 사람은 모두 V.C이었는데 여자는 V.C의 간호장교임이 판명되었다.

한편 제3대대(장, 徐佑寅 중령)는 16.35에 이미 배속 되어있는 RF 2개중대를 배속해제하였는데 제9중대 제3소대는 이날 22.30에 My Thanh Dong마을에서 야간매복을 하고 있던 중, 약 1개 분대로 추산되는 敵이 西南 쪽에서 東北쪽으로 이동하는 것을 발견하자 곧 "크레모어"를 폭발시켰으나 敵이 살상반경 안에 들어 오지 않아 그중 1명 만이 사살되고 나머지는 모두 혼비백산하여 분산도주하여 버리고 말았다.

제10중대(장, 金相浩 대위)는 계속 탐색전을 벌이면서 다음의 작전을 준비하였다.

제11중대(장, 李明龜 대위)는 17.30에 Phuoc Thanh마을(1) 西南 쪽 논에서 도망치는 V.C용의자 3명을 체포하였고 제12중대는 10.45에 Phuoc Thanh마을(1)에서 수상한 가옥을 탐색하여 탄띠 1개와 탄창 1개를 압수하였다.

10월 4일 : 제1중대(장, 柳在文 대위) 제2소대 제1분대장 田光善 하사는 이날 15.30에 분대원들을 거느리고 My Thanh Tuy마을(2)를 탐색하던 중, 한 가옥에서 풀로 위장해 놓은 항아리 뚜껑을 발견하였다.

田하사는 직감적으로 항아리 뚜껑을 위장한 것이 V.C의 소행이라고 판단한 다음 "이 안에 敵이 있을 것이다"라고 분대원들에게 알린 후에 全 분대원을 뚜껑 주위에서 엄호케 한 다음, 빠른 동작으로 그 뚜껑을 열고 큰 소리로 "라이 라이 ! (이리 오라) 하고 외쳤다. 그런데 이 뚜껑은 밀으로 뚫려진 동굴의 입구였던 것이다.

잠시 후 여자 2명을 포함한 7명의 V.C이 동굴 속에서 기어 나와서는 살려 달라는 시늉으로 손발을 부비는 것이었다. 田하사는 우선 이들 7명을 모두 포로로하고 이들이 갖고 있던 소총 1정을 압수한 다음, 중대본부에 있는 越南인 통역관 1명의 파견을 요청하였다. 통역관을 통해 들은 포로들의 진술에 따라 부근 가옥에 위장되어 있는 동굴을 다시 탐색하여 V.C 1명을 사살하고 2명을 사로 잡은 다음, 소총 2정을 또 다시 노획하였다.

한편, 중대의 제4소대는 My Thanh Tuy마을(2) 東南쪽 300m 지점에서 도주하는 수미상의 敵을 발견하자 곧 "크레모어"를 폭발시켜 그중의 1명을 부상케 하고 사로 잡았으나 나머지 敵은 울창한 숲속으로 정신없이 도주하고 말았다.

또 한편 제2중대(장, 金正培 대위) 제3소대는 이날 06.40에 My Thanh Trung 마을(2) 西쪽 약 500m 지점에서 야간매복 중 V.C 1명을 사로 잡았는데 이 포로는 "이 근

처에 동굴이 하나 있다"고 진술하였다. 이러한 진술에 따라 탐색을 벌인 끝에 작은 동굴을 발견하고 동굴 안에 숨어서 사격해 오는 敵 1명을 사살한 다음, 소총 1정과 실탄 7,575발 그리고 수류탄 2발을 노획하였다. 같은 중대의 제4소대는 My Thanh Tuy 마을(2)에서 야간매복을 실시하고 있던 중, 매복지점 앞을 東쪽에서 西쪽으로 이동하고 있는 敵3명을 발견하자 소대앞 최단거리에 敵이 이르는 것을 기다리서 "크레모어"를 폭파시킨 결과 이들을 모두 사살하고 권총 2정과 탄띠 2개를 노획하였다.

한편 제3중대(상, 鄭然友 대위) 제3소대는 이날 16.00에 My Thanh Trung 마을(2)에서 탐색을 전개하다가 동굴을 발견하였는데 동굴 안에서 敵이 극력 저항해 왔기 때문에 소총 화력을 집중한 결과 敵4명을 사살하고 소총2정과 실탄 100발을 노획하였다.

또 제12중대(장, 李成洛 대위) 매복조 1개분대는 이날 02.30에 My Thanh Dong 마을(2)南쪽에서 北쪽으로 이동하는 수 미상의 敵을 발견한 다음, 그중 1명을 사살하고 수류탄 2발과 탄띠 1개를 노획하였다.



<도깨비 3—2호 작전에서 생포한 부상포로를 후송 하고 있다>

10월 5일 : 제1중대(상, 鄭在文 대위)의 제2소대는 이날 11.50에 My Thanh Tuy마을(2) 東北쪽에서 동굴을 발견하게 되자 그속에 敵이 숨어 있을 것으로 판단하고 동굴 주위에 병력을 산개토록 하였는데 이를 눈치 차린 敵은 끈질기게 저항해 왔기 때문에 수류탄 2발을 동굴안에 던져넣어 이안에 있던 敵3명을 모두 사살하고 소총1정과 수통 1개 및 소총 실탄 7발 등을 노획하였다.

한편 제6중대(상, 徐三源 대위)는 이날 11 30에 My Thanh Tuy마을(2) 西쪽에서 인공(人工)으로 만든 동굴을 발견하자 여기를 탐색한 결과 탄띠 1개와 실탄 8발을 발견함으로써 敵이 가왕에 이 동굴을 사용하였다는 사실을 알게 되었고 그부근에 있는 다른 동굴을 다시 탐색하여 탄띠 4개와 탄창 2개 그리고 대검 1개와 실탄 92발등을 압수하였다.

10월 6일 : 연대는 전날과 같이 계속 탐색을 실시하였는데 제10중대(장, 金相浩 대위)는 이날 11.40에 My Thanh Dong마을(2)을 탐색하다가 敵1명을 사로 잡았으며 소총 1정을 노획하였다.

오후 한 때 열대지방 특유의 소낙비가 줄기차게 내려 연대의 全 장병들은 소낙비에 잠시 전진을 쉿고 피로를 풀다가 각기 정해진 작전 임무를 계속하게 되었다.

10월 7일 : 연대는 작전지역에서의 모든 작전을 종료하고 이날 09.30부터 기지로 복귀하기 시작하였다.

제5중대(장, 張炳勇 대위)는 이날 10.00에 「도깨비 3호작전」의 작전지역에서 제7중대와 임무를 교대하기 위하여 공수로 진지에 복귀하였으며, 제3중대를 제외한 제1대대와 제2대대는 이날 15.00에 차량편으로 原기지에 각각 복귀하였다. 또 제10중대를 제외한 제3대대는 기지로 이동하였으나 제10중대는 My Thanh Tuy마을(1) 南쪽에 새로운 진지를 편성하기 위하여 그곳으로 이동하였다. 이에 따라 제3중대가 제3대대의 경계를 지원하기 위하여 제3대대에 배속된 것이었다.

라. 작전후의 개황

이 작전으로 말미암아 My Thanh Tuy마을 일대에 침투하여 그부근을 확보함과 동시에 유격활동의 거점을 마련하여 보려던 敵의 기도가 완전히 좌절되었고 그들이 혈안이 되었던 식량 약탈도 마침내 곤경에 빠져 그것을 포기하지 않을수 없게 되었다.

我軍의 작전은 마을에서의 전투 경험이 많지 않았음에도 불구하고 작전준비에 있어서 주도 면밀히

계획하여 작전 초 부터 포위망을 완전 압축하고 敵을 완전히 포위하여 탈로를 차단하였던 것이다. 이리하여 我軍은 단 1명의 희생자도 내지 않은 반면 敵 사살 23명과 포로 12명, 그리고 소총 13정을 노획하는 전과를 올렸는데 My Thanh Tuy마을의 평정을 기할 수 있는 새로운 전술기지를 확보하고 전술기지의 임무를 수행하기 위하여 1개 중대가 새로운 기지에 출발하기에 이르른 것이다.

§ 참전자의 증언

제28전투단 제1대대 제2소대
제3분대장 鄭 光 善 하사

(제9사단 전투상보 47호에서 발췌)

나는 백마 도깨비부대 제1중대 제2소대 제3분대장으로서 작전에 참가하게 되었다.

소대는 우리분대를 좌측분대로 배치하고 제3소대와 협력하여 수색임무를 수행하게되었다. 작전지역에 "헬리콥터"로 투입된지 한시간후 소대장님으로부터 명령하달을 받았다 C-Ration으로 점심식사를 끝낸후 공격명령이 하달되었다. 분대를 3개조로 나누어 공격하다가 약40분후 대나무 밑에 있는 항아리 뚜껑을 발견하였다.

뚜껑을 열어보니 동굴속에 수 미상의 V.C이 숨어있는 것이었다 나는 분대로 하여금 완전히 포위시켜놓고 직접수류탄을 뽑아 폭파하고자 하였으나 순간 사로 잡고싶은 충동이 퍼뜩 떠올랐다. 나는 수류탄을 놓고 M16소총 하나만 들고 동굴로 한발한발 다가갔다.

약5m쯤 갔을때 越南말로 "라이라이"하고 그들을 불러내었다. 그들은 내말을 알아들었는지 동굴에서 밖으로 손을 내미는 것이었다. 한사람 두사람 손을내미는데 네사람째 나오려는 순간 제일먼저 나온 V.C이 순식간에 도망치고있었다 그러나 우리소대의 빈틈없는 포위망을 뚫고 도망칠수는 없었다. 고스란이 네사람을 포로로 하고보니 여자 V C도 한사람 끼어 있었다

그는 간호장교라는 것이었다. 동굴에 들어가보니 십자로 통로가 뚫어져 있었다. V.C들의 침구와 식기등을 모조리 꺼내고 보니 총이없었다. 타일르듯 부드럽게 물어보니 총은없다는 것이었다. 처음에는 V C이 아니라고도 우겨댔다. 越南말을 해우지않은 우리 소대원들은 무슨 말인지 통알수가 없었다 그리하여 중대본부로 연락하였더니 越南인 통역관이 왔다. V.C들의 말에 의하면 동료들이 숨은곳을 알고 있다는것이다 이윽고 V C들이 숨어있는 장소에 가보니 울창한 대나무숲이었는데 이곳에 V C들이 상상할수있었겠는가 숲속에 들어가 보니 과연 철모보다 작은 구멍이 있었다 밖에서 V.C들을 불러내니 안에서는 인기척이 없었다. 참다못하여 총을쏘니 안에서 신음소리가 들려왔다. 그리고 동굴안에서 손을 내미는것이 눈에 띄었다 V.C 3명이 나왔다 한놈은 다리에 총을맞아 나오지 않았다. 경계병을 세워놓고 끄집어내려고 할때 뒤란간 안에서 수류탄이 날아왔다 한발 두발 던져왔다. 그러나 우리 용사들은 재빨리 수류탄의 폭발을 피했다 그뒤 동굴안에 수류탄 두발을 까넣었다 잠시후 직접 동굴속에 들어가보니 V.C들은 산산조각이 되어 피비린내가 코를찌르는것이었다. 그뒤 또다른 동굴을 발견하여 V.C 4명을 사살하고 수 개의 동굴에 더 공격을 가하였다. 이리하여 동굴 네개를 발견하고 그곳에 있는 V.C을 완전히 무찔러 버렸다. 전과는 사살5명 포로9명 소총1정이었다.

제28연대 제1대대 제1중대 2소대

安 榮 鑼 하사

(제9사단 전투상보 47호에서 발췌)

작전출발 전날인 10월2일 13.20에 각분대장을 집합시킨 자리에서 소대장은 카랑카랑한 금속성 음성으로 이렇게 말하였다.

"우리„중대가 명일 07.00를 기하여 작전을 하게 되었다고하는 것이었다. 나는 소대장님 지시를 듣고 그대로 분대로 돌아가 全 분대원에게 자세히 설명해주고 분대원 전원은 누구든지 침착성을 가지고 힘껏 싸워서 희생자 하나도 없이 좋은 전과를 올리자고 굳은 약속을 하였다. 다음날 06.00에 군장점사 완료와 동시에 중대장님의 주의사항이 있었고 다시 06 00에 장비와 함께 2일간의 식량을 휴대하고 연대„헬리콥터„장으로 향하여 걸었다.

07.10분 각소대별로 "헬리콥터"에 분승하여 제1소대를 선두로 작전지역에 공수되었다. "헬리콥터"로 공수되자마자 西측으로 부터 제3소대 중간에 제2소대 화기소대가 제일 右측으로 진출을 시작하였다. 우리소대가 수색하는 마을은 가옥 몇채와 그밖에 대나무 숲이 우거진 넓은 평야 지대였다. 이날은 별다른 사항이 없이 오전중에 수색임무가 끝나고 저녁에 매복을 하기위하여 개인호를 파라는 소대장님의 명령을 받고 河川 둑에 은폐하여 가지고온 C-Ration을 먹었다. 점심식사가 끝난후 각자 개인호를 구축하는 작업에 들어갔다. 작업이 끝난후 2명 1개조로 편성하여 개인호에 투입되고 1명은 경계하며 저녁식사를 하고 다시 소대장님께 호출되어갔다. 내용은 저녁매복에 대한 주의사항과 신호규정 등이었다.

소대장님의 지시사항이 끝나니 벌써 주위에는 어둠이 깔리고 각매복조는 자기호로 들어갔다. 이날따라 밤새도록 비가 쏟아졌기때문에 매복하는데 지장이 있었으나 소대원 전원이 열심히 경계를 했기 때문에 무사했다. 매복중 20.10에 무전기를 귀에대니 제2중대 지역에서 敵5명이 출현하여 계속 공격중에 있다는 것이다.

나는 이사실을 全분대원에게 알리고 좀더 철저한 경계를 지시했다.

이때가 23.07이었다 소대장님이 매복하고있는 전방 약13m지점 야자수 숲속에서 敵의 칼빈 M2 총성이 고요히 잠든 我軍 전선에 울려퍼지고 있었다 全소대원은 긴장한가운데 전방을 열심히 경계했다.

식사가 끝나자 중대장님으로부터 정각 09 00에 공격을 개시, 10분전인 08.50에 공격대형을 취하고 은폐한채 공격명령을 기다렸다. 소대는 제3분대가 西측, 제2분대가 중간, 제1분대는 右측, 이렇게 대형을 이루고 철두철미한 탐색을 계속하였다

다시 13.00부터 재탐색이 있었다.

이번에는 제2분대가 西측, 제3분대가 중간, 제1분대가 左측에서 세밀히 탐색을 했다. 수색대가 중간쯤 왔을때 다급한 무전기에서 소대장님의 낭랑한 음성이 들려왔다 "여기는 악어이다. 악어분대리 바뀌라"하는 명령이었다. 잠시후 중간 제3분대 지역에서 동굴이다! V.C이다! 하는 소리가 뚜렷이 들렸다. 나는 재빨리 그쪽으로 달려가보니 V.C 4명을 사로 잡았다. 그중에는 여자V.C도 끼어 있었다. 소대는 포로가된 V.C의 진술에 의하여 모 지점에 동굴이있고 敵이있다는 것을 알고 다시 뒤로 후퇴하여 대나무숲에서 동굴을 발견하고 또 5명을 포로로한후 1명을 사살하였다. 이밖에도 문서 다수와 라디오 1대 수류탄 3발 식량등을 노획하였다. 참으로 피한방울 흘리지않고 전과를 거둔 셈이었다.

4. 아름다운梅花 2號 作戰(首都師團) (1967년 10월 5일부터 1967년 10월 26일까지)

(가) 통제부대 및 참가부대 지휘관

我軍

(1) 통제부대

주월韓國軍사령관	중장	蔡 命 新

(2) 참가부대

首都사단	상 소장	鄭 淳 瑕
제1연대	상 대령	金 風 浩
제1대대	상 중령	金 炯 漢
제2대대	장 중령	朴 定 云
제3대대	상 중령	吳 世 湖
기갑연대	장 대령	白 明 鶴
제1대대	장 중령	金 弘 植
제2대대	장 중령	李 圭 植
제3대대	상 중령	高 埰 錫
제26연대	장 대령	金 命 洙
제1대대	상 중령	金 成 燦
제2대대	장 중령	姜 燁 俯
제3대대	상 중령	文 永 昌
포병사령관	장 대령	南 昊 鉉
포병제10대대	장 중령	樞 五 南
포병제60대대	장 중령	李 寬 淳
포병제61대대	장 중령	馬 俊 哲
포병제628대대	장 중령	朴 大 重

敵軍

제18연대 제8대대(410명)		
제95연대 제4대대(314명)	장 상위	NGU YEN HUNG LONG
제95연대 제6대대(395명)	장	GAU
제85대대(300명)		
E—210대대(230명)	장	THAI SON
DK—7중대(50명)		
DK—9중대(90명)		
DK—11중대(70명)		
D—10중대(90명)	장	BINH
D—26중대(80명)	장	NGU YEIO
제117B특공대		

나. 작전전의 개황

敵은 越南대통령 선거방해 공작이 완전히 실패로 돌아가게 되자 각개 분산된 병력을 다시 수습하여 我軍에 대한 공격을 시도 하였으나 「飛虎10호」와 「颱風5호 작전」에서 입은 상처가 컸을 뿐아

니라 그 뒤에도 여러가지 형태의 大小작전으로 말미암아 예상외로 많은 피해의 누적(累積)을 보게 되었으므로 잔적들은 사단전술 책임지역 밖으로 밀려나지 않을 수 없게 되었다. 그러던차에 10월 22일에 실시되는 越南국회의원 선거를 앞두고 이들은 또다시 마을에 침투 하거나 인접 山岳지대에 잠입하면서 식량을 약탈 하는가하면 지방행정 간부를 암살하기도 하고 또한 민심을 교란하여 불안에 떨게하는 등으로 그들의 수법인 갖은 잔악한 짓을 또다시 되풀이 하는 한편으로는 이에 병행하여 주민들에게 상투적인 선전과 위협으로 선거 불참을 강요하고 있었다. 그리고 주민들을 韓國軍으로 부터 이간시켜 友軍 첩보수집 활동을 방해 하면서 지역내에 활동근거지를 형성하고 계속 사단전술 책임지역내에서 세력을 확장 하여 보려는 허황된 꿈마저 꾸게되는 끝없는 공산침략의 야욕이 점차로 노출되기에 이르렀다. 따라서 사단은 이와 같은 敵의 만행을 뿌리채로 뽑아 버리고 그 야망의 근원을 분쇄하여 지역 주민들이 안정된 분위기 속에서 선거를 치룰 수 있도록 하기 위해서 이 「아름다운 梅花 제2호 작전」을 전개 하게 된것이다. 이 작전 기간중의 기상은 흐린 날씨에 때때로 소낙비가 내리고 바람은 北東풍 또는 北西풍이 불어서 彼我간 부대기동에 제한을 주었다.

다. 작전경과의 개요

(1) 작전계획

이 작전은 全 부대가 책임지역 내에서 경계 초소를 증강하고 매복 및 탐색등의 소부대 활동을 강화 하면서 주요橋梁 및 공공시설을 보호하는 한편 敵을 포착하는 즉시로 압도적인 병력을 투입하고 화력을 집중 발휘하여 敵을 공격 섬멸 함으로써 敵의 선거방해 공작을 분쇄 하려는것이 그 목적이었다. 이와같은 개념으로 실시되는 이작전은 모든 부대가 수세적인 태세에 있으면서도 언제 어디서라도 공세적인 작전으로 전환하여 敵을 섬멸할 수 있도록 미리 준비를 갖추는 것이 그 근본 이었고 또한 越南 행정관서 와의 제반 협조로 일단 작전을 시작하게 되면 기정(奇正)과 허실의 묘(妙)를 극도로 발휘 할것을 기본 개념으로 삼았던 것이다.

(2) 작전실시

10월 5일(D일) : 이날 부터 사단(장, 鄭 淳珉 소장)은 일제히 「선거 보호 작전」에 돌입하여 각 부대는 각기 책임지역 내에서 탐색과 매복 활동을 강화하고 주요橋梁 및 시설등에 대한 경계를 증강하여 敵의 침투를 저지 하게 되었다. 사단은 경보체제를 재 점검하고 첩보수집 활동을 강화토록하는 한편 항상 충분한 예비 병력을 확보하여 언제 어디서 敵의 만

행이 있을 지라도 부대를 긴급히 집중시켜 공세로서 이를 분쇄 할수있는 만반의 준비를 갖추고 있었다.

10월 6일(D+1) : 제1연대(장, 金 鳳詩 대령)예하 제3중대에서 보낸 야간 매복조는 이날 18 00부터 매복할 목적으로 148高地 전방으로 진출 하다가 敵이 매설한 "부비트랩"의 폭발로 전사상자를 내게 되었으므로 긴급히 "헬리콥터"를 요청 하여 이를 후송한 다음 계속 지역내에 무수히 산재 되어있는 지뢰 또는 수류탄 등으로 만들어 놓은 "부비트랩"을 완전히 제거하는 일방(一方)부여된 매복 임무를 수행 하였다.

10월 7일(D+2) : 이날 사단은 아침 일찍부터 全 사단지역 내에서 대대적인 탐색 활동을 전개하면서 적이 매설한 "부비트랩"을 제거 하였다. 그리고 야간에 들어 서서는 敵의 침투가 예상되는 지역마다 모두 매복조를 배치하여 삼엄한 경계를 펴도록 하였으나 아무런 접적은 없었다. 그러나 越南전에서는 敵이 항시 유동하고 있기 때문에 잠시라도 딴눈을 팔고 지낼수는 없었던 것이다.

10월 8일(D+3) . 제26연대 예하 제1중대에서 내어보낸 매복조는 야간매복 지점으로 진입중 이날 16.30에 Dinh Tung마을 北方에서 V.C 1명이 숲속에 숨어서 我軍을 노려보고있는것을 발견하게 되었다. 我軍은 즉시 일부병력으로 신속히 우회시키면서 나머지 주력으로 정면에서 서서히 접근케 한다음 敵의 주의력을 여기에 집중시켜 이 敵을 뒤에서 달려들어 목을 졸라 포로로 하였으니 敵은 뒤통수에 눈알 없는것을 분하게 여겼을 것이다. 매복조는 이 포로를 압송한 다음 이날밤을 뜬눈으로 지새우면서 삼엄한 감시망을 폈으나 별다른 접적은 없었다.

10월 9일(D+4) : 제26연대 예하 제12중대(장, 閔 庚鎬 대위)의 제1소대는 이날 01.40에 Hoi Phu마을 부근에서 야간 매복중에 敵2명이 東측방 해안쪽으로 이동하고 있는것을 목격하자 곧 이를 포로로 하고자 하였으나 그가 수류탄을 투척 하면서 계속 대항 하므로 하는수 없이 이를 모두 사살하고 소총 2정을 노획하였다.

10월 10일(D+5) : 제1연대(장, 金 鳳詩 대령)예하 제11중대의 제2소대는 야간매복중에 Vinh Thanh마을 北쪽에서 敵이 버리고 도주한 소총 1정을 노획 하였으며 제26연대(장, 金 命洙 대령)예하 제8중대의 화기소대는 21.10 에 전술책임지역안에서 야간 매복중 수미상의 敵과 교전 끝에 2명을 사살하고 소총 2정과 수류탄 6발, 그리고 각종 실탄을 노획하였다.

10월 11일(D+6) : 제26연대 제7중대(장, 許 仲五 대위)의 제1소대는 178高地 Song Cau 南方 약 9km의 西측방에서 야간 매복을 하다가 20.10에 이르러 V.C 3명이 접근하여 오는 것을 침착하게 기다렸다가 일시에 "크레모어"를 폭발시켜 그중의 1명을 사살 하고 소총 1정을 노획 하였으나 나머지 敵 2명은 야음을 이용하여 三十六計를 치고 말았다.

10월 12일(D+7) : 제1연대 예하 제2대대(장, 朴 定云 중령)는 Phu Cat산 南쪽하단 개활지에서 야간 매복중이었는데 이때에 제5중대 예하 제3소대는 21.30에 北方으로 이동하고 있는 V.C 1명을 발견 하자 곧 이를 사로 잡으려고 하였으나 야음으로 말미암아 부대기동의 제한을 받아 부득이 이를 사살하고 소총 1정을 노획하였다.

10월 13일(D+8) : 제26연대 예하 제1중대의 제1소대는 Long Hoa 마을 北쪽에서 주간 매복중에 V.C 2명이 마을로 침투하는 것을 눈코 뜰새없이 포위하여 버린다음 모두 포로로 하였으며 수류탄을 비롯한 각종 장구를 노획하였으니 그들은 다만 눈만 깜박 거리면서 놀라는 것이었다. 한편 중대의 제2소대는 Cai江 南쪽에서 대나무 숲속에 숨어 있는 V.C 용의자 1명을 또다시 잡아 이를 압송 하였다.

10월 14일(D+9) : 제26연대(장, 金 命洙 대령)예하 제1중대의 제1소대는 이날 Long Hoa 마을 南쪽에서 주간 매복중에 V.C 2명이 자세를 낮추고 숲속으로 도주 하는것을 끝까지 추격하여 사로 잡았으며 14.00에는 제2대대 본부로 V.C 1명이 자진 하여 귀순 함에 따라 대대의 全장병은 항상 전투와 병행하여 실시하는 심리전의 효과를 새삼 느끼는 것이었다.

10월 15일(D+10) 이날 09.00에 부사단장 金遵服준장은 정보 참모 吳德龍중령을 대동하고 "헬리콥터"편으로 각 연대를 순회 방문 하면서 전황을 청취하고 만족한 웃음을 지으면서 "越南 대통령 선거 보호 작전의 경험을 되살려 이번 작전을 보다 성공리에 끝낼수 있도록 각급 지휘관 및 참모는 더욱 분발해야한다"라고 강조 하고 의무 중대에 들려 환자들을 위로격려 하면서 "조속히 건강을 회복해서 멸공 대열에 앞장 서야 한다"고 말하였다.

10월 16일(D+11) : 제1연대 예하 제11중대가 잠복하고있던 202高地 지역으로 V.C 1명이 귀순하여 왔으므로 중대에서는 이 귀순병에게 음식을 제공한 다음 후송하였으며 제9중대(장, 金 基文 대위) 제1소대는 야간 매복중에 V C 1명을 사살하고 소총 1정을 노획하였으니 항복하는자는 용서하고 반항하는 자는 가차없이 처결하는 솜씨가 참으로 볼만하였다.

10월 17일(D+12) : 먹구름이 끼고 한줄기 비가 내린 끝이라 그런지는 몰라도 청명한 날씨에 한결 마음이 가벼워졌다. 각 부대는 각기 부여된 임무를 수행 하기위하여 매복 또는 탐색 활동을 계속하였고 사단 지휘부에서는 사단장 鄭淳珉소장을 비롯하여 각 참모들이 상황실에 모여 이 작전을 성공적으로 끝내기 위하여 이날까지의 敵의 동향을 분석하고 이에 대한 대책을 논의 하였다. 사단장 鄭淳珉소장은 이 작전을 전망하여 말하기를 "敵은 사단에서 이날까지 전개해온 여러번의 작전에서 극심한 피해를 입고 분산 되었으나 그들은 越南 대통령 선거에서 실패한 것을 만회하려고 갖은 발악을 다할것이니 敵을 포착 섬멸 하기위한 경계 활동에 중점을 두는 한편 敵을 포착 하면 꼬리를 물고 추격하여 모조리 섬멸 하라"고 강조 하였다.

10월 18일(D+13) : 이날 역시 주간 정찰과 매복 그리고 주요 지역에 대한 경계를 실시하였으나 敵을 발견 하지 못한채 날이 저물었다. 어두운 밤이나, 비가 억수같이 쏟아지는 날이면 敵은 제세상이나 만난듯 날뛰는것이 그들의 전법으로 사용되어 왔지만 그럴때마다 我軍에게 모조리 섬멸 되었기 때문에 아마도 야간 행동조차 단념한듯, 밤은 고요하기만 하였다. 우리 용사들이 越南에서 피를 흘려 가며 공산 적구들과 싸우고 있는것은 곧 자유로운 선거로 국민의 대변자를 선출하여 민주주의 국가를 이룩 하도록 越南을 도와 주는데 있다고 볼 때 이 작전의 중요성을 가히 알수 있으리라.

10월 19일(D+14) : 제26연대 예하 제12중대(장, 閔 庚鎭 대위)의 제3소대는 이날 02 05에 Tuy An西北方 9km 지점에 위치한 142高地 南쪽에서 야간 매복을 실시하다가 北쪽에서 西쪽으로 이동하고 있는 V.C 3명을 발견하는 즉시로 그중 2명을 사살하고 소총 1정을 노획하였으며 쌀과 의류등을 압수 하였다.

10월 20일(D+15) : 제26연대 수색중대의 제2소대가 村長 안내를 받아 Xuan Phu 마을(1) 西측방에서 동굴을 탐색 하게되었는데 여기에 숨어 있던 V.C 1명을 사로잡아서 즉시 압송 하였으며 제1연대 예하 제9중대(장, 金 基文 대위)의 제3소대는 Vinh Long 마을(1) 北方에서 야간 매복중 V.C 1명을 발견하고 낮은 자세의 포복으로 은밀히 접근한 다음 포로로 잡고자 하였으나 敵은 무차별 사격을 가하면서 대항 하므로 하는수 없이 이를 사살하고 소총 1정을 노획 하였다.

10월 21일(D+16) : 이날은 사단 전 부대가 다음날 실시될 선거보호의 완벽을 기하기 위하여 가용병력을 최대한 동원한다음 빈틈없는 경계망을 펴고 각급 지휘관들은 敵의 동향을

계속 추적하면서 적시 적절히 부대를 조정배치 하는등으로 숨돌릴 사이도없이 분주한 시간을 보내고 있었다. 그러던 차에 제26연대(장, 金 命洙 대장) 예하 제1중대의 제3소대는 주간 매복중에 V.C 용의자 1명을 포로로하여 압송 하였으며 제1연대(장, 金 鳳浩 대령) 예하 제9중대(장, 金基文 대위)의 제1소대는 Dau Voi山 西측방 1km 지점에서 야간 매복을 실시하다가 18.30 에 敵 약 2개분대와 치열한 교전을 전개 하였으나 전과를 거두지 못한채로 전투를 끝마치게 되었다.

10월 22일(D+17) : 이날은 특별히 많은 敵의 만행이 있을것을 예상하고 투표소 주위를 비롯하여 전술책임 지역내에서 삼엄한 경계를 실시하여 단 1명의 敵의 준동도 허용하지 않았다. 따라서 이곳 부녀자들은 越南 고유의 의상(衣裳)인 "아오자이"를 입고 남자가 운전하는 "싸이도카"에 편승하여 투표소에 모여들어 투표를 하면서 我軍의 경계병을 볼때마다 고맙다는 인사와 아울러 미소를 짓는 풍경등이 보이기도 하였으며 평일보다 더욱 긴장속에 있었으나 감출수 없는 흐뭇한 날이 되었다.

10월 23일(D+18) : 이날 사단장 鄭淳珉소장은 각 연대장을 전화로 불러 말하기를 "투표가 무사히 끝났다는 생각으로 경계를 소홀히 할 우려가 있으니 이를 全 장병들에게 철저히 주지시켜 개표기간 동안에 한건의 불상사도 발생하지 않도록 끝매듭을 잘 짓도록하라"고 강조하고 연대장들의 노고를 치하 하였다. 그리고 이날 제26연대 본부에는 인근에있는 일부 관서장들이 연대장 金命洙대령을 방문하여 감사하다는 인사를 전하기도 하였는데 이는 곧 韓,越 양국의 친선을 의미하는 것이었다.

10월 24일(D+19) : 이날 각 연대는 사단장 鄭淳珉소장의 지시에따라 경계병을 더욱 증강하고 언제 있을지도 모르는 敵의 공격에 계속 대비하여 단 한명의 敵도 我軍의 경계선을 침투하지는 못하였으므로 대체로 평온한 가운데 자유로운 개표가 진행 되었지만 개표가 끝날 때 까지는 절대 안심 해서는 안되었기에 불규칙적인 순찰을 실시하여 경계심을 더욱 고취시켜 아무런 사고없이 개표를 마쳤다.

10월 25일(D+20) : 이날 14.30에 제26연대(장, 金 命洙 대령)예하 제12중대(장, 閔 庚龜 대위)의 제3소대가 142高地 Tuy An 西측방 8km 南쪽에서 주간 매복중에 V.C 3명을 발견 하여 이를 포로로 하려고 일부 부대가 우회하는 찰나 敵은 그 기미를 알고 기습사격으로 我軍에 대항 하므로 총격전 끝에 그중의 2명을 사살하고 소총 1정과 수류탄 5발을 노획하였다.

10월 26일(D+21). 사단은 선거가 완전히 끝남으로써 이날 24 00를 기하여 이 「아름다운 梅花 제2호 작전」을 종결하고 추수보호 작전에 더욱 역량을 집중하게 되었다.

라. 작전후의 개황

敵은 선거를 방해 하려는 목적으로 사단 지역 밖으로 패주 하였던 작전을 또 다시 끌어 들여 갖은 만행을 자행 하려 꾀 하였으나 이 작전을 전개 하여 빈틈없는 경계 태세를 갖추게 됨으로써 敵은 드디어 본래의 목적을 포기 하기에 이르렀다. 그러나 일부의 敵은 계속하여 마을 침투와 공공시설의 파괴 음모를 버리지 않고 我軍의 경계망을 뚫고 다음 다시 암약 하려고 여러 모로 애썼으나 이들은 애쓸때마다 모조리 사살 되거나 사로 잡히는바 되었으므로 이러한 사실을 알게된 지역내 주민들은 자유로운 분위기 속에서 선거를 실시 하였고 또한 개표기간중에도 단 한건의 불상사도 없이 평온한 가운데 선거를 치루게 되었던 것이다. 그리고 사단은 이번 작전에서 敵 19명을 사살하고 6명을 포로로 하는 한편 V C 용의자 4명을 색출하여 압송 하였음에 이어 소총 14정과 그밖에 많은 수류탄과 각종 실탄을 노획 하였는데 我軍의 손실은 4명이 전사하고 11명이 부상을 입었다

5. 아름다운梅花 2號 作戰(第9師團)(1967년 10월 5일부터 1967년 10월 24일까지)

가. 통제부대 및 참가부대 지휘관

我 軍

(1) 통제부대

주월한국군사령관 장 중장 蔡 命 新

(2) 참가부대

제9사단 장 소장 朴 賢 植

제28연대 장 대령 李 恩 植

제1대대 장 중령 許 萬 沂

제2대대 장 중령 金 基 宅

제3대대 장 중령 徐 佑 寅

제29연대 장 대령 洪 祥 運

제1대대 장 중령 張 治 鎬

제2대대 장 중령 宋 瑞 奎

제3대대 장 중령 李 桂 新

朴 光 億

제30연대 장 대령 張 根 煥

제1대대 장 중령 朴 喜 模

제2대대 장 중령 金 元 泰

장 중령 李 在 浩

제3대대 장 중령 張 水 福

제9사단 포병사령관 대령 金 仁 樺

포병제30대대 장 중령 吳 世 俊

포병제51대대 장 중령 柳 潮 秀

포병제52대대 장 중령 李 文 俊

포병제966대대 장 중령 全 榮 泰

敵 軍

越盟 정규군 제5사단

제18B연대본부

제7대대 (376명)

제8대대 (300명)

제9대대 (400명)

제95연대본부

제11대대 (410명)

제12대대 (360명)

제13대대 (381명)

제307대대 (250명)

V.C 주력군 MF30대대 (500명)

C—1중대 (57명)

C—2중대 (50명)

C—4중대 (19명)

지방군

제377B중대 (74명)

DK—3중대 (100명)

DK—7중대 (90명)

DK—9중대	(90명)	H—71중대	(86명)
DK—11중대	(100명)	T—88중대	(64명)
K—90중대(공병)	(60명)	T—89중대	(62명)
K—91중대(〃)	(36명)	T—101중대	(30명)
H—33중대	(50명)	T—103소대	(30명)
H—44중대	(90명)	T—105소대	(20명)

나. 작전전의 개황

敵은 지난 9월 3일에 실시한 越南 정, 부통령 선거를 방해하기 위하여 갖은 잔꾀를 다 부렸으나 我軍의 「아름다운 梅花 1호 작전」에서 심한 피해만을 입고 그 기도하는바가 실패하게 되자 그들은 지역내에 분산된 병력을 다시 규합한 다음 我軍의 TAOR내에 여러차례 공격을 가하여 왔으나」도깨비 3호」 및 「Phu Nong전투」와 기타 소부대 전투에서 많은 피해만을 입고 사단전술책임지역 西쪽 밖으로 멀리 패퇴하여 버렸다.

그러던 중 敵은 10월 22일에 실시되는 越南 상, 하원 국회의원선거를 앞두고 대담하게도 중대 내지 소대 규모의 병력을 주민이 많이 살고 있는 마을에 직접 잠입시켜 그들의 하부조직을 재편성하여 강화하는 한편 식량을 약탈하고 지방행정기관을 습격하면서 그들에게 비협조적인 사람들과 행정부요인을 암살하는 등으로 지방주민의 민심을 교란시켜 공포분위기를 조성하고 있었다. 한편 敵은 이와 병행하여 특공대를 조직한 다음 그들로 하여금 마을주민을 모아놓고 越南정부와 연합군을 비난하는 선동적인 허위선전과 위협으로 이번 선거를 거부하도록 강요하는 동시에 지역 주민들은 韓國軍으로부터 이간시켜 我軍의 첩보수집을 와해케 함으로써 지역내에 암약 근거지를 만들고 계속 사단전술책임지역내에서 그들의 세력을 확장하려는 야욕을 점차로 드러내게 되었다. 따라서 제9사단장 朴寶植 소장은 이와같은 敵의 준동을 분쇄하여 이 지역주민들이 안심하고 선거에 참여할 수 있도록 사전에 작전계획을 완성한다음 선거의 안전을 도모코자 적극적인 격파방책을 강구하게 되었다 .

작전기간중의 날씨는 대체적으로 흐린 날씨에 때때로 소낙비가 내리고 바람은 北西풍 내지 北東풍이 불어서 彼我간의 부대기동에 제한을 주었다.

다. 작전경과의 개요

(1) 작전계획

사단은 「도깨비3—2호 전투」와 「추수보호 작전」이 채 종결되기도 전에 越南공화국 국회 상, 하원의원선거의 안전을 보장하기 위하여 이 「아름다운 梅花 작전」을 전개하게 되었다. 이 작전은 10월 5일부터 10월 26일까지 22일간에 전술책임 지역내에서 선거를 방해

하려는 敵의 태업선동과 각종 군사시설의 파괴를 비롯하여 지역 주민의 보복행위와 대부대 공격을 저지봉쇄하여 지역내의 주민들이 안심하고 선거에 임할 수 있도록 하기 위한 목적으로 전개하게 된 것이다.

이 작전의 특징은 자체 기지방어를 위한 병력과 유사시 압도적인 병력과 화력으로 과감하게 공격 섬멸할 수 있는 예비대를 확보하는 한편 그 범위안에서 각 중대가 1~2개 소대의 병력을 차출함으로써 책임지역 내의 경계초소를 증강하는 동시에 매복 및 탐색정찰 등을 강화하여 주요 橋梁과 군사시설을 보호하고 인접부대와 越南행정기관과의 긴밀한 연락망을 유지하면서 첩보를 교환하는데 있다.

사단장 朴賢植 소장은 이와같은 작전특징 아래 모든부대가 敵을 포착하면 언제 어디서라도 공세를 취하여 敵을 섬멸할 수 있도록 작전계획을 미리 완성한 다음 越南 행정기관과 제반 협조를 이룩하였으며 그뒤에 全 예하부대에 작전명령을 하달하였다.

(2) 작전실시

10월 5일(D일). 사단의 全 예하부대는 이날 06.00를 기하여 일제히 작전을 전개하였는데 책임지역내에 있는 주요橋梁과 군사시설등의 경계를 강화하고 敵의 침투 예상지점에 초소를 설치하는 한편 탐색과 매복을 강화함으로써 敵의 침투를 미연에 봉쇄하는 바 있었다.

10월 6일(D+1) 제29연대(장, 洪祥運 대령)의 제2대대(장, 宋瑞奎 중령)는 이날 16.00에 Phu Toh 마을에 파견된 越南혁명개발단 요원으로 부터 긴급한 첩보를 입수하게 되었는데 그 내용인즉 이 마을 南쪽 1km지점에 단대호 미상의 V. C 약 50명이 나타나 매복하면서 我軍의 제8중대 기지를 망원경으로 관측하고 있다라는 요지의 것이다. 이러한 첩보를 입수한 대대(장, 宋瑞奎 중령)는 즉시 제8중대(장, 柳玉倫 대위)를 긴급출동케하였으나 그들 敵은 我軍의 출동을 미리 알아차린 탓인지 我軍의 출동직후 東쪽 Hon-Heo山으로 분산 퇴각하였다.

10월 7일(D+2)

(가) 제29연대(장, 洪祥運 대령) 제4중대(장, 安根鎬 대위)의 제3소대는 이날 21.50에 Dong Dien江 (Ninh Hoa北쪽 약 23km 지점)에 설치된 橋梁을 경계하다가 東南쪽 둑에 진지를 점령하고 있는 수 미상의 敵으로 부터 집중사격을 받았으나 我軍은 즉시로 이에 응전하여 격퇴하고 말았다.

한편 제10중대(장, 宋部會 대위)의 민사심리전 요원 5명은 이날 16.30에 Dong Xuan 마을(Ninh Hoa西北쪽 11km지점)에서 임무를 마친다음 중대로 귀대하는 도중 마을 南쪽 2km 지점에서 수 미상의 敵과 불시에 부닥치게 되었는데 이 싸움에서 裵太龍하사는 敵의 집중화력을 뚫고 맨앞에서 포복전진하면서 용감히 敵과 교전하다가 전사하게되었다. 그러자 崔正雄병장이 그 뒤를 이어 추격하다가 敵의 집중사격으로 또다시 전사하게 되었으나 이 두사람은 조국의 영광을 위하여 산화(散華)하게 된것이다. 이러한 불리한 작전을 수행하고 중대기지에 돌아오게 되자 내무반에는 裵太龍 하사의 모친과 崔正雄병장 누이동생 한테서 보내온 편지 두장이 그들을 기다리고 있어서 전우들의 가슴을 더욱 뭉클하게 하였는데 이때 하늘에서도 두 용사의 전사를 애도하는 듯 구슬비가 내리고 있었다.

(나) 제30연대(장, 張根煥 대령)의 제1대대장 朴嘉模 중령은 이날 15.00에 Trom Dong Me 마을에 있는 첩자의 긴급한 첩보를 입수하게 되었는데 그 내용인즉 전날 18 00에 지방 V.C 1개소대 병력이 침투하여 식량을 약탈하는 한편으로 제11번 道路상에서 차량을 기습하여 휘발유 10gal을 탈취하고 있다는 것이다 이러한 통보를 받게된 제1대대장, 朴嘉模 중령은 즉시로 제1중대(장, 徐炳文 대위)를 긴급출동케 하였으나 敵은 이미 西쪽으로 퇴각한 뒤였으며 원낙 거리가 멀리 떨어져 있었으므로 추격을 감행하지못하였다.

10월 8일(D+3)

(가) 제28연대(장, 李恩植 대령)의 연대수색중대(장, 崔鎭洙 대위)는 이날 08 00에 Tan Phuc 마을 (Ninh Hoa 南쪽 약 11km지점)에서 V.C들이 그들의 동조자를 통하여 생활 필수품을 조달하고 있다는 첩보를 입수하는 즉시로 제1소대를 긴급 출동시켰으나 그들은 이미 1시간전에 西쪽으로 퇴각하여 버린 뒤였으니 장병들은 닭쫓다가 울쳐다보는 격이라고 서로 말하면서 크게 웃는 것이었다.

(나) 越南軍 제47연대의 예하인 제3대대가 지난 10월 4일 19.30에 체포한 越盟 정규군 제95연대 제5대대의 제1중대 선임하사 LCA BA NHON의 진술에 의하면 "지난 9 월달 我軍의 작전으로 80명의 피해를 입어서 현재병력은 300명으로 중대장과 정치 장교 및 소대장들은 Tuy Hoa南와 그 주위 소단위 마을을 공격하기 위한 작전계획을 수립하고 我軍에 관한 사항을 연구하고 있으며 그 예하에 있는 병력들은 차기 작전을 위한 휴식과 정비를 실시하고 있다"라는 것이었다.

10월 9일(D+4) · 제28연대(장, 李恩植 대령)의 제2중대(장, 金正培 대위) 제1소대는

이날 20.50에 Da Ngu 마을 (Tuy Hoa 南쪽 15km 지점)일대에서 야간매복중 敵 약 2개 분대규모와 교전한 결과 그중 1명을 사살하고 소총1정을 노획하였으나 我軍도 1명이 敵의 수류탄 파편상을 입었으므로 즉시 연대로 후송시켰다.

10월 10일(D+5) : 제28연대(장, 李恩植 대령)의 제4중대(장, 崔榮國 대위)는 이날 18.00에 Tho Lam 마을(Tuy Hoa 南쪽 14km지점) 南쪽에 야간매복을 하기 위하여 들어가는 도중 약 700m 前方지점에 있는 敵 3명을 발견하였으나 거리가 너무나 멀어서 추격하지 못하였는데 그들은 北쪽 "정글"지대로 퇴각하므로 이 "정글"내에 敵의 대부대가 있는것으로 추측되어 대대의 포병화력을 긴급히 요청한 다음 그 주변(周邊) 지대를 제압하였으나 전과는 확인하지는 못하였다.

10월 11일(D+6)

(가) 제28연대(장, 李恩植)대령)는 이날 12.00에 Ninh Hoa 郡守로 부터 첩보를 받기를 Da Van 계곡에 새로운 越盟 정규군 1개대대가 투입되었으며 그들의 장비는 82mm 박격포 2문과 75mm 2정, 그리고 소총으로 장비되었다"라는것이다. 이리하여 즉각 각대대장에게 명령하되 "장거리 정찰대를 차출하여 敵의 동태를 탐색토록하라"라고 명령하였으나 새로운 敵이 침투한 징후를 발견하지 못하고 말았다.

(나) 제30연대(장, 張根煥 대령)의 제5중대(장, 金性燮 대위)는 이날 20.00에 행동을 시작하여 Ap Van Tu Toy 마을에서 야간매복하러 들어가는 도중 敵이 매설한 지뢰 2발과 60mm포탄으로 만든 "부비트랩" 1발을 발견하고 제거하던중 그중 1발이 폭발되었으나 我軍의 손실은 전혀 없었다.

10월 13일(D+8) : 제28연대(장, 李恩植 대령)의 제4중대(장, 崔榮國 대위)는 이날 21.00에 제3소대로 하여금 Tho Lam마을(Tuy Hou 南쪽 14km지점) 南쪽에서 야간매복토록 하던 중 소대는 西쪽에서 東南쪽으로 이동하는 V.C 2명을 발견하는 즉시로 곧 추격하면서 귀순을 권고하였으나 오히려 수류탄을 던지면서 사격을 가하여 왔으므로 이를 모두 사살하고 말았으며 소총 1정과 수류탄 3발 그리고 문서 4건을 노획하였다.

한편 제6중대(장, 具昌會 대위)는 이날 18.50에 무명高地(Tuy Hoa 西쪽 9km 지점)東쪽 기슭을 수색하여 敵의 대, 소의 인공동굴 6개를 발견하는 즉시로 탐색을 감행하였으나 敵을 발견하지 못하고 동굴을 敵이 다시 사용하지 못하도록 박멸하여 버렸다.

10월 14일(D+9)

(가) 제28연대(장, 李恩植 대령)의 제11중대(장, 李明鎰 대위)는 이날 06.00에 Van Loc마을(Tuy Hoa 西南쪽 약 15km지점)을 탐색하다가 가옥안에 있는 방바닥에 파놓은 호에서 越盟 흑색군복 2착과 딴띠 1개 그리고 쌀 20kg를 노획하였다.

(나) 제30연대(장, 張根煥 대령)의 제5중대(장, 金性燮 대위)는 이날 20.00에 제3소대를 Suoi Tan 마을 (Cam Ranh 西北쪽 약 18km 지점) 西쪽 2km지점에서 야간매복 중 V.C 2명이 식량을 약탈하고자 北쪽에서 이 마을로 다가오는 것을 발견하는 즉시로 소대장은 곧 이를 포로로 할 것을 결심한 결과 즉시 제2분대를 마을 주위로 바짝 접근시켜 포복으로 그들이 다가오는 지점을 차단케 하는 동시에 소대장은 직접 2개 분대를 지휘하여 접근하면서 귀순을 권고하였다. 그러나 敵은 我軍에게 도리어 무차별 사격을 가하면서 北쪽으로 퇴각하므로 부득이 사살하고 소총 2정과 수류탄 1발 그리고 소총실탄 90발을 노획하였다.

10월 15일(D+10)

(가) 제29연대(장, 洪祥運 대령)의 제3대대(장, 李桂新 중령)는 이날 05 30에 Dong



<매복지점에 "크레모어"를 설치하는 제29연대 용사들>

Xuan마을에 배치하여 두었던 고정(固定) 첩보요원으로 부터 긴급한 첩보를 입수하게 되었는데 그 내용인즉 이 마을에 1개 소대규모의 越盟 정규군이 침투하여 마을 사람을 모아놓고 선거 방해선전을 떠벌이는 동시에 식량을 약탈하고 있다는 것이다. 대대장은 즉시 제10중대(장, 宋都會 대위)를 긴급 출동케 하였으나 敵은 이미 我軍이 출동하는 것을 멀리서 보았는지 西쪽 Da Ban계곡으로 재빨리 퇴각하고 말았다.

(나) 제30연대(장, 張根煥 대령)의 제2대대(장, 金元泰 중령)는 이날 05.00에 Suoi Hoa 마을(1) 파견되어 있는 越南 혁명개발 요원으로 부터 전날 밤에 1개 분대규모의 지방 V.C이 침투되었다는 통보를 받는 즉시로 제7중대(장, 蘇光石 대위)를 긴급 출동시켜 이 마을을 포위케한 연후에 탐색을 전개토록 하였으나 그들은 이미 수시간전에 그들의 동조자들로 부터 식량을 제공받고 이 마을에서 사라진 뒤라서 다만 그들의 동조자 2명만을 체포하여 연대에 압송시켰다.

10월 16일(D+11) 제28연대(장 李恩植 대령)의 제11중대(장, 李明龜 대위)는 이날 17.00에 My Thanh마을(Tuy Hoa 西南쪽 약 13km지점) 西南쪽 124高地에서 매복임무를 끝마치고 중대기지로 복귀하는 도중 My Thanh Tay마을 東쪽 외곽에서 민간인 3명이 수상한 태도로 我軍을 지나치므로 곧 이를 체포하여 몸을 검색한 결과 그중 1명이 韓國語와 英語 및 越南語로 된 전단 30매를 몸에 지니고 있는 것을 발견하였다. 이리하여 즉시 그들에 대한 심문을 실시한 결과 이들이 V.C의 동조자로 판명되었으므로 즉시 연대로 압송하였다.

10월 17일(D+12)

(가) 제28연대(장, 李恩植 대령)의 제3대대(장, 徐佑寅 중령)는 이날 08.30에 My Thanh Thung마을 첩보요원으로 부터 긴급한 첩보를 입수하게되었는데 그 내용인즉 이 마을에 수 미상의 지방 V C이 침투하여 식량을 약탈하고 그들의 동조자들을 모아놓고 선거방해 촉진(促進)을 지령하고 있다는 것이다. 이리하여 제3대대장은 즉시 제10중대(장, 金相浩 대위)를 긴급 출동시켜 마을을 포위한 연후에 탐색토록 하였으나 敵을 발견하지 못하고 그들의 동조자로 추측되는 6명과 여자 3명을 체포하고 심문한 결과 그들은 약 2시간 전에 南쪽으로 퇴각하였다고 진술하여 즉시 그 敵을 추격하다가 그들이 미처 가져 가지 못한 쌀 2,200kg를 노획하였다

(나) 제29연대(장, 洪祥運 대령)의 제5중대(장, 閔奎植 대위)는 이날 07.00에 행동을

시작하여 144高地(Ninh Hoa 北쪽 약 10km지점)를 수색하다가 12.00에 제2소대가 이 高地 西쪽 기슭에서 높이 1m 길이 4m가 되는 바위밑에 마련된 인공동굴을 탐색하였으나 敵은 이미 수시간 전에 이 동굴에서 사라지고 없어서 접전없이 그들이 사용하던 기타 생활필수품 6점만을 파괴하였다.

10월 18일(D+13)

제28연대(장, 李炳植 대령)수색중대(장, 崔碧洙 대위)의 장거리 정찰조는 이날 11.30에 Phuoc Thionh마을, Tuy Hoa 南쪽 약 10km)에 진격하던 중 Tuy Hoa에 V C 위생병 1명이 수류탄 1발과 기타 위생기구및 의약품 상당량을 가지고 귀순하는 것을 맞이하게 되었다. 그런데 이 귀순병은 약 1년전에 강제로 끌려간 다음, 탈출할 기회만 엿보다가 이번 기회를 택하게 되었다는 것이며 이 지역에서 암약하고 있는 敵 병력은 Tuy Hoa의 V C이라고 하였으며 그들은 4명내지 5명으로 組를 편성한 다음, 마을에 침투하여서는 그들의 동조자를 다시 규합하여 그 동조자들로 하여금 선거를 방해토록 한다는 내용도 아울러 진술하였으며 약 1시간 후에 연대로 후송시켰다.

10월 19일(D+14)

(가) 제29연대(장, 洪鮮運 대령)는 이날 08 00에 Ninh Hoa郡廳에 파견된 연락장교로부터 긴급한 첩보를 보고받은 즉시 각 대대장들에게 유선으로 경계를 강화하도록 지시하는 한편 연대의 전체 민사심리전 요원을 소집하고 다음과 같이 지시를하였다.

즉 "敵은 이번 선거를 앞두고 越盟 정규군 제18B연대 제9대대 예하 제11중대와 北 Ninh Hoa의 V C인 H—71중대로서 이제까지 소극적인 전법에서 적극적인 전법으로 전환시켜 지역내의 面, 里사무소를 폭파하거나 방화하는 한편 面長과 행정부 요원을 납치하고 불응하는 자는 살해하도록 하고 민병대와 혁명개발단을 공격하라"라는 요지의 것이었다.

이리하여 연대장은 지시하되 "그러니 민사심리전을 담당한 귀관들은 그 마을 주민들과 충분한 협조를 유지하여 이번 선거기간중에 단 1건의 불상사도 발생하지 않도록 힘쓰라"라고 하였다.

(나) 제30연대(장, 張根煥 대령) 제1대대(장, 朴鎭模 중령)의 장거리 정찰조는 이날 15 00에 Hon Gau山 東쪽 기슭에서 매복하다가 東쪽에서 西쪽으로 이동하는 V C 2명을 발견하였으나 너무도 거리가 떨어져 있으므로 즉시 추격하지 못하였는데 敵은 北쪽 "정글" 지대로 퇴각하여 버렸다.

10월 20일(D+15) : 제29연대(장, 洪祥運 대령)의 제5중대(장, 閔奎植 대위)는 이날 09.50 에 행동을 시작하여 Lac Binh마을 (Ninh Hoa 東北쪽 약 6km지점) 南쪽 외곽을 탐색 하다가 敵이 호를 파고 감추어 둔 기관총 실탄 5,000발과 소총탄 1,750발을 회수한 다음 주위 일대를 정밀탐색하였으나 敵을 발견하지 못하였다.

이리하여 사단은 선거 이틀을 앞두고 이날 18 00부터 2개 중대와 43개 소대의 매복과 수색조를 파견하였으나 敵을 포착하지 못하였다.

10월 21일(D+16)

(가) 제29연대(장, 洪祥運 대령)의 제7중대(장, 尹洪植 대위)는 이날 20.30에 144高地 南쪽(Ninh Hoa 北쪽 약 10km 지점) 기슭에서 敵의 역매복에 부닥쳐 我軍 1명이 좌측 하복부에 관통상을 입게되었으므로 곧 이 敵을 추격하여 포로로 하고자 하였으나 敵은 수류탄을 던지고 퇴각하므로 부득이 이를 사살한 다음 소총 1정과 수류탄 1발을 노획하였다. 그뒤에 계속 144高地 일대를 탐색하다가 20.00 에 야간작전으로 전환하여 매복임무를 수행하던 중 다음날인 22일 01.00가 되자 敵 1명이 나타나 我軍에게 수류탄을 던지고 北쪽으로 도주하려하므로 이를 사살하고 소총 1정을 다시 노획하였다.

한편 제9중대(장, 許勳 대위)는 이날 09 00에 Trang Dong마을에 수 미상의 지방 V.C이 침투하였다는 첩보를 입수하는 즉시로 대대장 李桂新 중령에게 보고한 다음 곧 출동하여 그 마을에 도착하여보니 그들은 이미 Da Ban 西쪽 계곡으로 퇴각하고 일부 V.C만 그들의 동조자들과 접선하고 있다는 것이다. 중대장은 즉시 마을을 포위한 다음 제2소대로 하여금 마을을 탐색케하던 중 수상한 집을 발견하고 탐색을 하다가 부엌에서 밥그릇에 숫가락이 있는 것을 발견하고 또 푸라스틱 수통과 越盟旗를 만들다가 둔 것을 발견하였다. 따라서 여기에 기필코 V.C이 있을 것으로 판단하고 탐색을 전개하다가 골방에 뚜껑을 만들어 덮어놓은 것을 발견하고 자세히 살펴보니 뚜껑이 움직이는 것 같아서 M16소총으로 위협사격을 가하자 동굴안에서도 수류탄 1발이 날아왔다. 그러나 기민한 동작으로 수류탄을 피하여 생포할 것을 결심하고 포복으로서 동굴에 접근하여 연막탄을 집어 넣었다. 이윽고 동굴안에서 여자 1명과 남자 1명이 손을들고 나왔다 중대장, 許勳 대위는 즉시 중대가 필요로 하는 심문만을 실시하고 연대에 압송하였다.

(나) 제30연대(장, 張根煥)대령)의 제2대대(장, 金元泰 중령)는 이날 06 00에 Suoi Hoa 마을(2)에 파견되어 있는 민사심리전 요원으로 부터 전날밤에 1개분대 규모의 V.C이 침

투하였다는 첩보를 얻게되었다. 즉시로 제7중대(장, 蘇光石 대위)를 긴급출동시켜 마을을 포위케하는 동시에 마을을 탐색토록 하였으나 敵은 이미 西쪽으로 퇴각하고 말았으나 너무 거리가 멀리 떨어져 있었으므로 추격하지 못하고 말았다.

10월 22일(D+17). 이날은 越南공화국의 국회의원 선거일로서 날씨는 대체로 청명하였으며 바람은 北西풍이 1.8km로 불었고 기온은 최고 섭씨 29° 최저 섭씨 22°로서 越南에 있어서는 통상인의 날씨였다.

(가) 제28연대(장, 李鳳植 대령)의 제1대대(장, 許萬沂 중령) 장거리 정찰조는 이날 Chai山에서 장기매복을 끝마치고 대대로 귀대하던 도중 12.50에 같은 山 東쪽 기슭에서 "부비트랩"(침엽수 나무에 만년필 같이 장치한 것)에 我軍 1명이 부상을 당하여 즉시 연대에 후송시켰으나 두부에 중상을 입었다.

(나) 제29연대(장, 洪祥運 대령)의 제1중대(장, 李義洙 대위)는 이날 14.00에 $\frac{3}{4}$t 차량으로 주식을 대대본부로 부터 중대의 매복지점 까지 수송하던 도중 Co Ma山 南쪽 기슭에 숨어있는 敵으로 부터 기습을 받게 되어 운전병 林在天 병장이 전사하고 차량이 전복되었다. 이 급보를 받게된 중대는 즉시 출동하여 주식을 전량 회수하였으나 敵은 도주 하고 만 뒤였다. 이날 林在天 병장은 조국을 위하여 영원히 가신 것이지만 그의 손목에 시계는 멈추지 않고 여전히 움직이고 있었으니 이것을 보게된 그의 전우들의 가슴이야 얼마나 쓰라렸 겠는가.

(다) 제30연대(장, 張根煥 대령)의 제3대대(장, 張永福 중령)는 이날 05.00에 Dien Khanh郡守로 부터 지역일대에서 안전하고 평온하게 선거에 종사할 수 있도록 경계지원을 요청받게 되었으므로 곧 이 취지를 연대장에게 보고한 다음 敵의 접근 예상지점에 대한 매복조를 강화하는 한편 제9중대(장, 尹南技 대위)의 2개 소대병력을 차량 5대에 분승시켜 관내 일원에 위력수색을 전개케 하였으나 敵을 발견하지는 못하였다

10월 23일(D+18) : 사단은 이날 10.00에 Bien Xuong 경찰서장으로 부터 다음과 같은 첩보를 받았는데 그 내용에 이르기를 "越盟정규군 제18B연대 예하 제7대대의 비밀 부대명칭인 K—95를 제19로 개칭하였다 또 越盟軍 Dien Khanh을 공격하기 위하여 다른 1개 대대가 증원될 때까지 Dong Bo지역에서 부대를 정비하면서 대기중"이라는 것이었다. 그러나 그다지 신빙성을 가진 것은 아닌 것으로 해석되었다

10월 24일(D+19) : 사단장 朴賢植 소장은 「Ninh Hoa 제1호작전」을 수행하기 위하여

이날 18.00에 작전을 모두 종료하도록 명령하여 全 부대를 기지에 복귀시켰다.

라. 작전후의 개황

敵은 대통령 선거 방해 공작에서 실패하자 국회의원 선거에서 이를 만회하고자 사단 전술책임지역 西쪽 밖으로 패주한 다음 병력을 재규합하여 갖은 만행을 다하였으나 我軍의 이 「아름다운 梅花2호 작전」으로 역시 이번 선거방해공작도 수포화되고 말았다. 따라서 이 작전으로 지역내 주민들은 자유로운 분위기 속에서 선거를 실시하였고 또한 한건의 불상사도 없이 평온한 가운데 국회의원 선거도 끝을 맺게 되었다 그러나 그들은 계속 我軍의 전술책임지역 내에 침투하려는 야망을 버리지 않고 기회만 엿보고 있다가 선거가 종료되고 我軍의 경계가 완화된 틈을 타서 그들의 대병력을 Ninh Hoa에 침투시킨 결과 드디어 「Ninh Hoa 작전」을 유발하게 된 것이다 그러나 역시 그 뜻을 이루지 못하고 단지 심한 피해만 입고 사단 전술책임지역 西쪽인 Hon Ba山으로 분산하여 퇴각하고 말았다.

전	과		수	류	탄	4개
격	사	살	7명	소	총	실 탄	2,340발
귀		순	1명	문		서	4건
용	의	자	체 포	4명	피		해	
소		총	4정	전		사	6명
공	용	화	기	2정	부		상	13명

§ 전 훈

◇ 敵의 기도 탐지의 중요성

敵은 9월 3일에 실시한 越南공화국 대통령 선거방해에 실패하자 그들은 10월 22일에 실시하는 국회 상·하의원 선거에서 그들이 이루지 못한 꿈을 실천 만회하려고 온갖 악랄한 만행을 자행하고 한편으로는 특공대를 조직하면서 그들의 동조자를 재규합하려 하였으나 침투하는 즉시로 지역 주민들의 중단없는 신고로 드디어 마을로부터 패주하거나 我軍에게 사살되고 말았다.

이와같이 敵이 지역내에서 발을 붙이지 못하게 된 것은 我軍의 꾸준한 대민심리전에서 이루어 놓은 공이라 할 것이다.

◇ 기도비익의 중요성

매복과 수색전에 있어서 기도비익은 그 전투의 승패를 가름하는 요인이 된다. 즉 10월 7일 제29연대 제10중대의 민사심리전 요원이 Dong Xuan 마을에서 그 본연(本然)의 임무를 수행한 다음 중대로 귀대할 때 敵이 저격한다는 것을 염두에 두지 않고 안심하고 귀대하다가 敵에게 저

격을 받아 2명이 전사하고 말았다.

我軍은 지금까지 통상 지역내에서 작전 주도권을 잡고 있었으므로 자체경계를 등한시 하기 쉬웠다. 그와 한편 참복이나 수색임무를 수행할 때 통상 같은 통로를 사용하고 있어서 敵들은 이를 교묘하게 이용하여 我軍을 궁지에 몰아 넣은 예가 허다하였다. 그러기 때문에 그와 같은 敵의 산꾀에 휘말려들지 않도록 출발시와 귀대시에는 시로 틀리는 통로를 사용하여 敵의 역매복을 당하지 않아야 할 것이다.

§ 참전자의 증언

제9사단 제29연대 제3대대 제9중대장 許 壎 대위

(1967년 11월 24일 전우신문에서 발췌)

중대가 10월 21일 11 00에 Trong Dong 마을에서 수상한 집을 발견한 즉시 포위하고 샅샅이 탐색을 하던 제2소대는 부엌에서 밥그릇이 숫가락이 두개꽂혀 있는것을 발견하고 다시 주위를 살펴보니 푸라스틱 수통과 웜맹기를 만들다가 두어둔 자료를 발견하였다.

이윽고 이집에 V.C이 있을것으로 판단하고 다시 방안을 탐색하다가 굴방을 발견하고 자세히 드려다보니 뚜껑을 만들어 덮어둔 동굴을 발견하였다. 이상하다 싶어서 자세히 살펴보니 뚜껑이 움직이는것 같아서 M16소총으로 위협사격을 가하자 동굴안에서도 수류탄이 날아왔다.

그러나 역전의 용사들이라 날래게 대피하면서 동굴입구로 포복으로 접근해갔다

한편 이러한 사실을 소대장으로부터 보고받은 즉시 현장에 달려가보니 동굴을 폭파하려 하므로 나는 생포할 것을 결심하고 소대장에게 생포하라고 지시를 하였더니 소대장은 연막탄을 동굴안에 집어넣었다. 이윽고 동굴안에서 여자1명과 남자1명이 손을들고 나왔다. 나는 즉시 연대에 압송시켰다. 그들은 연대에서 심문을 실시한 결과 Ninh Hoa지구 무장공작대장이라는 사실이 밝혀졌다.

§ 참전자의 약력

제9사단 제28연대장 李 恩 植 대령

1950 7.10 임관
50 8 8 제1훈련소 중대장
52. 6 10 제3사단 제18연대 작전주임
53 4. 3 〃 대대장
54 7. 5 제8경비사 부대대장
55. 12 1 제2군사령부 작전처 운영계장
57. 4 1 제31사단 작전참모
58. 11 15 제2훈련소 경비대대장
60 7. 20 육군대학 제1과장
64 2 1 〃 교육행정과장
64 8. 8 제3군단 작전참모
66. 3 8 보병학교 참모장
67. 9 10 제9사단 제28연대장

제29연대 제1대대장 張 滄 鎬 중령

1951. 10. 26 임관
51 11. 26 수도사단 제26연대 제2중대 소대장
53. 8. 3 수도사단 제26연대 작전주임
54. 7. 31 수도사단 제26연대 중대장
55. 7. 23 수도사단 작전처 작전장교
57. 4. 13 제2훈련소 수용연대 작전장교
59. 2. 24 제8사단 작전처 작전장교
60. 9. 19 보병학교 전술교관
63. 9. 10 육군본부 군수참모부인교처 관리장교
66. 7. 4 제6사단 제2연대 제1대대장
67. 9. 14 제9사단 제29연대 제1대대장

제9사단 포병제30대대장 吳 世 俊 중령

1952 8. 2 임관
52 8. 20 제66포병대대 지휘소대장
55. 6 8 제933포병대대 정보관
58. 3. 3 제6사단 제77대대 제1포대장
60. 2. 7 제636포병대대 인사관
61. 10. 16 제1003방첩대 방첩과장
63. 5. 25 제638방첩대 대장
66. 3. 5 제27사단 포병사령부 작전주임
66. 7. 5 제27사단 제251포병대대장
67. 9. 12 제9사단 제30포병대대장

제9사단 포병제51대대장 柳 湖 秀 중령

1951. 3. 31 임관
51. 10. 15 제6사단 제27포병대대 소대장
52 12. 10 제6사단 제27포병대대 정보관
56. 11. 5 제15사단 제311포병대대장대리
67. 10. 5 제9사단 제51포병대대장
58. 8 31 제3군단 포병단 작전보좌관
60. 8. 7 제1군사령부 인사처 기획과장
63. 2. 13 제1사단 제59포병대대장대리
64. 5. 7 육군본부 작전참모부 작전장교

제30사단 포병제52대대장 李 文 俊 중령

1951. 1. 20 임관
52. 2 15 포병학교 통신장교
52. 6 17 포병학교 통신학교관
54 6. 21 제22사단 포병단 정보주임
55. 5. 20 제22사단 제98포병대대 부대대장
58 2. 26 제1군사령부 포병참모부 검력계장
60. 12. 1 제11사단 제20포병대대장 대리
65. 2. 1 육군대학 교육분석장교
66. 6. 11 제9사단 제52포병대대장

6. 아름다운 梅花 2號 作戰(海兵第2旅團)

(1967년 10월 11일부터
1967년 10월 26일까지)

참조 . 별책부도 제 30 호
부록작명 제 20 호

가. 통제부대 및 참가부대 지휘관

我 軍

(1) 통제부대

해병 제2여단	장 준장	金 然 翔

(2) 참가부대

제1대대	장 중령	金 明 煥
제2중대	장 대위	金 榮 甲
제1소대	장 중위	金 基 燮
제2소대	장 중위	吳 錫 烈
제3소대	장 중위	朴 鍾 環
제2대대	장 중령	金 寬 鎭
제5중대	장 대위	盧 弘 燮
제1소대	장 중위	金 富 旭
제2소대	장 〃	林 英 治
제3소대	장 〃	孫 英 一
제6중대	장 대위	鞠 宗 杓
제1소대	장 중위	洪 大 善
제2소대	장 〃	崔 用 範
제3소대	장 〃	李 用 元
제3대대	장 중령	崔 七 鎬
제9중대	장 대위	安 城 斗
제1소대	〃 중위	金 虎 吉
제2소대	장 중위	李 鍾 泰
제3소대	〃 〃	全 駿 時
제10중대	〃 대위	尹 春 雄
제1소대	〃 중위	元 榮 俊
제2소대	〃 〃	姜 仁 會
제3소대	〃 소위	張 快 春
제11중대	〃 대위	具 本 鎬
제1소대	〃 중위	李 英 實
제2소대	〃 소위	朴 建 造
제3소대	〃 중위	諸 煥 奎
제35중대	〃 대위	文 昌 奎
포병대대	〃 중령	金 海 根
제5중대	〃 대위	李 英 玉
제6중대	〃 〃	高 点 東
제7중대	〃 〃	朴 正 植
중포중대	〃 소령	吳 義 弼
항 공 대	〃 대위	張 勝 基

(3) 협력부대

월남군 제2사단	장 대령	TONE

敵 軍

V.C 주력군	제1연대	(1,925명)	V.C 지방군	P-31중대	(60명)
	연대본부	(790〃)	〃	〃 T-18중대	(80〃)
	40 대 대	(280〃)	〃	〃 T-95중대	(120〃)
	60 대 대	(280〃)	〃	〃 T-44중대	(100〃)
	70 대 대	(290〃)	〃	〃 T-C24중대	(72〃)
	90 대 대	(290〃)	〃	〃 T-506A중대	(50〃)
V.C 지방군	81대대	(400〃)	〃	〃 T-506B중대	(80〃)
V.C 지방군	1506대대	(330〃)	〃	〃 T-38대대	(210〃)
〃 〃	48대대	(150〃)	〃	〃 T-19대대	(100〃)
〃 〃	T-21중대	(75〃)	〃	주력군 120대대	(405〃)
〃 〃	T-20중대	(90〃)			

나. 작전전의 개황

10월 22일에 있을 越南공화국 국회의원선거에 즈음하여 해병 제2여단에서 狀況을 판단하기를 지난 9월 3일에 있었던 대통령 선거때와 같이 敵들은 이미 쇠퇴(衰退)하여진 세력을 통털어 발악적인 온갖 방법으로 이번 선거 역시 방해를 당할 것이라는 결론을 내리게 되었다.

그리하여 「아름다운 梅花 2호 작전」을 통해, 이번 선거를 보호하라는 주월 韓國軍사령부의 지시전문에 따라 敵들을 탐색격멸하고 지역내에서 越南국회의원선거를 무난히 실시할 수 있게하기 위하여 10월 11일부터 이 「아름다운 梅花 2호 작전」을 TAOR과 RAOR 내에서 감행하게 되었다.

이 작전은 지난 9월 5일부터 여단이 Batangan半島 지역의 敵을 분쇄하고 새로운 중대 건술기지를 개설하기 위해 벌이고 있는 「龍火작전」과 겹쳐 실시되지 않으면 아니되는 어려움이 있었으나 여단장 金然翊준장은 「龍火작전」에 직접 참가 하지 않고 있는 모든 참가 부대를 최대한 동원하여 정치적으로나 심리적으로 매우 그 성과 여부에 의의가 큰, 이 작전에 최선을 다할 것을 결심하게 되었다.

작전이 실시된 기간 중 기상상태는 장마철인데도 불구하고 다행히 비교적 맑은 날씨가 예상되어 友軍의 항공지원을 용이하게 할 것으로 판단되었으며 기온 또한 예년과 같은 평균 섭씨 32° 최저가 25° 가량이 될 것으로 예상되어 작전을 수행하는 데는 큰 영향을 미치지 않을 것으로 내다 보았다.

다. 작전경과의 개요

(1) 작전계획

해병여단이 장악하는 지역내에서 越南국회의원 선거를 보호하기 위한 「아름다운 梅花 2호작전」은 10월 8일 예하에 시달된 작명 제19—67호(부록 제20호 참조)와 그리고 10월 13일에 배포된 단편명령 제60—67호에 따라 실시되었다.

이 양개 명령에 명시된 여단의 작전 계획은 TAOR내의 가장 인구가 조밀하며 我軍의 보호하에 있는 주민들의 거주 지역과 그 인접 지역을 6개 지역으로 구분하여 선거 전일까지 반복 지역탐색으로 이번 선거의 위험요소를 사전에 제거하는 작전과 다음은 선거일과 선거후 작전으로서 투표소의 안전과 투표인의 보호를 위한 매복과 경계활동을 강화하는 것이 그 중요 내용이었다

이와 같이 제2단계로 실시하게 된 「아름다운 梅花 2호작전」 계획은 이를 더욱 세분하면 다음과 같았다

(가) 제1단계작전(D~D+11)

D일 : 韓·越합동 작전을 RAOR내에서 실시하며 제3대대(위장호칭 20중대)를 증강한다.

D+1일 : 제3대대로 하여금 임시중대를 편성하고 임시전술기지를 설치한다

D+2일~D+5일 : 각대 경계강화 및 주야간 매복을 실시한다.

D+6일 : 31지역(1번道路 西쪽 3대대 CP와 526번道路 변과 제10중대 기지부근)과 21지역(Bhin Son 越南민병대 구역에 연하는 제2대대 전술지역)을 탐색한다

D+7일 11지역(제1내내 제1중대기지를 중심한 지역)을 정밀탐색한다.

D+8일 . 22지역(여단본부구역 東쪽 제1대대 전술책임 지역과 접하는 제2대대 전술책임지역을 정밀 탐색한다.

D+9일 : 12지역(제2중대 전술기지를 중심으로 한 제3대대 전술책임지역과 접하는 제1대대 西쪽 전술지역)을 정밀탐색한다.

(나) 제2단계작전(D+10~D+13)

D+10일 : 가(1번道路에 연한 제1대대지역) 나(1번道路 東쪽에 연한 제2대대 지역) 다(1번道路 西쪽 제3대대지역)에 대한 정찰 및 매복을 실시한다.

D+11일 : 투표장 및 선거일 보호를 위한 배복 및 경계를 실시한다.

D+12일 : 선거후 경계를 실시한다.

(2) 작전실시

(가) 제1단계 작전(D일~D+9)

10월 11일(D일) : 제3대대 장 宣七錦 중령은 작전명령 제19—67호에 따라 제1대대의 제2중대(장, 金榮甲대위)와 제2대대 제5중대(장, 盧弘燮대위)를 배속 받은 다음 예하 제9중대(장, 安城의 대위)와 제11중대(장, 具本錦 대위)의 도합 4개 중대를 직접 지휘하고 RAOR 南쪽에서 작전하게 된 越南軍 제2사단과의 협동작전을 펴 이날 목표(201) 지역과 (202) 지역을 동시에 공격하고 지역 일대를 탐색하였다.

1. 제9중대장 安城의 대위 이하 153명은 여단 작전명령에 의거 이날 제11중대와 같이 제2중대 및 제5중대가 (202) 지역을 공격하는 동안 (201) 지역을 공격하기 위하여 07.15에 행동을 개시하였다.

사기충천(衝天)한 중대 장병들은 제각기 분담된 전투임무에 따라 탄약1기수, 수통 2개 수류탄 5발 내지 6발, 식량 1일분 등을 휴대하고 무거운 짐도 아랑곳 없이 여단 목표 (201) 지역에 진출하기 위해 우선 대대에서 부여한 (95) 목표를 거쳐 다음으로 목표(91)(92)(93)을 탐색하며 南쪽으로 진출하게 되었다. 목표(91)을 08.15에 공격한 중대는 목표(93)을 13.00에 공격하게 됨으로써 소요 시간은 4시간 45분이 걸려 거리에 비하면 많은 시간이 소비되었는데 이는 목표지역을 정밀 탐색하였기 때문이었다.

더위와 싸워가며 (201)지역을 벗어나 南東쪽, (94)로 진출하고 있던 중대는 V.C이 살포한 불온문서 수십장을 회수(回收)하게 되어 저항없는 진격에 지루함을 달랬으나 목표(94)에서도 이렇다할 敵情은 나타나지 않았다. 이리하여 (94)지역에 대한 탐색을 마치고 15 00에 이르러 중대 CP에서는 중대기지로 복귀하기 위한 北上 기동로를 검토하고 있던 중 벼란간 敵의 소총탄 수발의 저격을 北쪽으로 부터 받게 되었다.

나타나지 않은 敵으로 인해 권태 마저 느끼고 있던 중대는 이제서야 我軍은 敵을 발견하게 되었다는 생각에 곧 敵의 위치를 포착하고 중대장은 일부병력으로 敵을 우회하여 공격케하였다

이 공격에서 중대는 목표(94) 北方 200m 지점에서 퇴로를 잃고 방황하는 敵 4명을 사로 잡을 수가 있었고 이들이 휴대하였던 것으로 보이는 탄띠 3개, 수류탄 6개, 라디오

1개, 칼빈탄창 2개, 수통 2개를 노획할 수 있었으나 我軍을 저격한 소총은 보이지 않았는데 이것으로 미루어보아 소총을 휴대한 敵은 출행낭을 친 것으로 판단 되었다.

이윽고 16.00에 1개 소대를 제5중대에 배속시켜 제5중대장 지휘하에 다음날 오전까지 제5중대와 같이 싸우도록 하고 중대(—)는 18.20 이날 처음 목표 (95)를 경유하여 중대 전술기지로 되돌아가 각자 피로를 달랬다.

2. 제11중대(장, 貝本鎬 대위)는 제9중대와 더불어 (201)지역을 공격하기 위하여 이날 07.10 행동을 개시하였는데 중대장은 146명의 중대원을 지휘하여 08.55에 중대목표(110)을 그리고 09.40 에는 목표 (111)을 각각 탐색하였다.

중대는 09.55에 목표(111)을 탐색하다가 언제 배설하였는지 알 수 없는 敵의 대인지뢰 1개를 발견하여 곧 제거하였고 10분뒤에는 그 곳으로 부터 100m 東쪽 지점에서 역시 대인지뢰 1개를 또한 발견하여 모두 폭파 처리하였다.

다음으로 목표(112)를 거쳐 (201)지역인 목표(113)에 제9중대가 목표(93)을 공격하는 것과 때를 맞추어 12.55 에 도달하고 지역일대의 탐색을 마친 중대는 이곳에서 공격 방향을 北쪽으로 돌려 45분 뒤에는 목표(114)를 탐색하고 13.55 에는 목표(115)에 진출하였으나 아무런 敵의 저항도 받지 않고 지역일대를 탐색할 수가 있었다.

그 다음으로 목표(116)으로 北상 진출하고 있던 중대는 14.00 에 이르러 右측방으로 부터 소총 100 여발의 심한 敵의 사격을 받게 되었으나 다행히 사격방향이 정확하지 못한 탓으로 아무런 인명 손실이 없었으며 중대는 곧 최선의 방안인 105mm포 사격을 요청하고 敵이 사격한 지점 일대를 제압토록 조치하였다.

이리하여 14.45에 목표(116)에 진출함으로써 이날의 탐색을 완료한 중대는 1시간 후에는 중대 전술기지에 돌아가 무사히 귀환함을 반기는 잔류 중대원들의 다정한 마중을 받았다.

3. 제1대대 제2중대의 중대 장 金榮甲 대위 이하 132명은 여단 작명에 따라 이날 06.00를 기해 제3대대에 배속되어 07.00 에는 중대장의 직접 지휘로 행동을 개시하였는데 먼저 목표(202)지역을 공격하기 위하여 西쪽으로 기동하기 시작하였다.

이리하여 08.30에 중대 목표(20)에 진출하고 11.00 에는 (202) 지역내에 설정된 목표(21)을, 그리고 12.05 에는 목표(24), 13.45와 14.00 에는 또한 목표(22)와 (23)을 순조롭게 탐색 완료하게 되었는데 중대는 이로부터 공격방향을 180° 선회하여 먼저 탐색 완료한 목표(24)를 또 다시 역(逆) 탐색하면서 敵情의 유무를 면밀히 살폈다

중대는 약 3시간에 걸친 이 탐색에서도 전과를 거둘 수 없었으므로 다음으로 목표(25)를 경유 17.00에 목표(20)을 재 탐색한 다음 기지로 돌아가 이날 작전을 위해 여단 명령으로 취하게 되었던 제3개대에의 배속으로 부터 해제되었다

4. 한편, 제2대대의 제5중대(장, 盧弘燮대위)는 지금까지 여단 예비대로서 여단 CP 외곽 경계임무를 수행하고 있던 바 이날 06.00를 기해 제2중대와 같이 제3대대에 배속되었다. 이리하여 중대는 06.45에 행동을 개시하고 제3개대장 崔七鎬 중령의 지시에 따라 중대는 제1대대가 담당하여 장애물을 철거한 1번道路를 따라 南下하여 The Loi 마을(2)(제2중대 기지 北方 2km 지점)에서 西쪽으로 방향을 바꾸어 진출하게 되었다.

이날 중대에 부여된 임무는 제2중대와 같이 (202)지역을 공격하는 것이 었으나 2개 중대가 동시에 1개 지역을 공격하는 것보다 제2중대의 右측방을 엄호 차단하며 지역 일대를 탐색하는 것이 더욱 좋겠다는 중대장의 건의에 따라 승인된 목표(50)을 09 00에 탐색 완료하게 되었다.



<전방에서 작전상황을 점토하는 지휘관들>

이윽고 12.45에 차단지점에 진입하게 된 중대는 제2중대와 제9중대의 기동을 엄호하고 대대 예비대의 임무를 수행하였다

16.40 에 이르러 제9중대로 부터 1개 소대의 병력을 배속 받게된 중대는 3개 지점에 각각 1개 소대 규모의 야간매복대를 배치하여 야간에도 敵의 동태를 살피고 나타나는 敵을 격멸하기에 진력하였다.

10월 12일(D+1) : 전날 제3개대에 배속되어 Dai Loc 마을(1) (제2중대 기지 西쪽 6.5 km)근처에서 야간 매복을 하였던 제5중대는 이날 13 10에 이르러 현지에서 빗어나 16.40에 여단 예비대 임무를 수행하기 위하여 이미 마련된 중대기지로 돌아가 제3개대 배속

으로 부터 해제되고 여단 본부중대에서 차출한 병력으로 임시 예비대 임무를 수행하고 있는 부대와 임무를 다시 교대하고 여단 예비중대가 되었다.

한편, 이날 제3대대 (장, 曺七鎬 중령)는 1번 道路에서 西쪽 제10중대 기지에 이르는 526번 道路 주변 An Diem 마을 일대를 탐색하기 위하여 병력 운영의 편의상 이미 越南軍과의 협동작전으로 RAOR내의 지역들을 탐색하는 임무를 끝마친 제11중대의 1개 소대 병력과 제10중대 일부 병력으로서 임시로 제35중대를 만드려 새로운 중대기지를 편성하기로 하였다

이 편성명령에 따라 제10중대(장, 尹春雄 대위)에서는 姜仁會 중위 이하 48명의 제2소대가 그리고 제11중대에서는 朴建造 소위 이하 46명의 제2소대가 차출되어 중대장에 文昌奎 대위, 부중대장에 제10중대의 黃方南 중위가 임명되었다.

제11중대의 제2소대(장, 朴建造 소위)는 이날 새로운 제35중대의 편성을 위하여 먼거리를 기동하고 19.15에 이미 제10중대 제2소대가 점령한 Long Xuan 마을 (대대cp 北西쪽 2km인 526번 道路변 北쪽) 南쪽 高地에 진입하였고 제10중대 제2소대(장, 姜仁會 중위)는 11 40 에 신진지를 점령하였다

제10중대에서 차출된 제35중대 부중대장 黃方南 중위 이하 제2소대의 49 명은 대대가 선정한 목표(10)에서 (13)을 10.20부터 11.30 에 이르는 1시간 10분 동안에 아무런 접적없이 탐색하고 신진지 점령과 더불어 방어진지 작업을 시작하게 되었다.

10월 13일(D+2)~10월 16일(D+5) : 해병여단은 작전 초일과 2일째 작전으로 사산 敵性세력이 농후하였던 RAOR 내의 Son Trung 部 지역을 越南軍과의 협동작전으로 암약중인 일부의 敵을 두찔러 선거의 위협 요소를 사전에 제거하였고 또한 TAOR 北쪽 Binh Son에서 제10중대 전술기지에 이르는 526道路 중간지점에 제35중대의 새로운 전술기지를 개설함으로써 앞으로 이 작전을 수행하는데 우선 기초작업을 끝낼 수 있었다

여단장 金然翔 준장은 지금까지 Batngan 半島지역에서 진행중인 「龍火작전」의 추이와 이에 따르는 전반적인 지휘관계로 敵情에 큰 변동이 없는한 이 「아름다운 梅花 2호작전」의 번거로운 이중(二重) 지휘를 피하기 위해 이 기간 동안 제5대대를 제외한 각 부대는 자체 경계를 엄중히 하고 소부대에 의한 매복 활동만을 허용함으로써 작전은 소강(小康)상태를 이루었다

1. 제1대대(장, 金明煥 중령)는 이번작전의 주동은 아니었지만 이와같은 여단상의 결심에 따라 대대 CP주변에 대한 경계강화와 1道路상의 안전을 위해 순찰활동을 강화 실시하였다.

한편 대대는 10월 14일 15.00 에 자매학교인 Binh Lien 국민학교 아동 150명을 위하여 여단에서 배포된 팔도강산(八道江山)이라는 영화를 상영하고 어린 마음속에 우리도 잘 살아 보자는 의욕을 고취하는 바 있었다.

2. 제2대대(장, 金寬鎭 중령) 역시 자체 경비를 강화하였을 뿐, 별다른 작전활동은 없었으나 10월 13일 본부중대는 11.00에 첩자의 신고로 대대CP 東쪽 600m 지점에서 V.C 비밀 동굴 1개와 155mm 불발탄으로 만든 "부비트랩" 1개를 발견하게 되었으므로 곧 이를 폭파 처리하였다.

3. 제3대대(장, 崔七鎭 중령)의 제35중대(장, 文昌奎 대위(임시))가 새로운 진지를 점령한 다음 중대장의 진두지휘로 진지작업을 계속하고 있는 동안 대대장은 각 중대장들에게 비상훈련과 박격포 사격연습을 겸하여 실시할 것을 지시하였으므로 각 중대는 10월 13일 일제히 대대장 지시대로 실시하고 자체 방어 능력을 높이는데 힘을 기우렸다.

이 밖에 포병대대(장, 金海根 중령)를 비롯한 각 특과 부대들도 CP주위에 대한 경계태세의 점검과 주야간 순찰활동을 강화하고 아울러 소부대 매복활동을 강화하는 등, 언제 어떠한 敵이 기습한다 할지라도 이를 즉각 격퇴하고 격멸할 수 있는 만반태세를 갖추었다.

「龍火작전」과 「선거보호작전」으로 분망하였던 이 기간에도 10월 13일 Ⅲ MAF 신구(新衙) 부사령관이 인사차 여단을 방문하였고 또한 해병대사령부 정보국 차장 李春植 대령이 시찰차 이날 여단을 방문 하였다.

10월 17일(D+6)

1. 제2대대(장, 金寬鎭 중령)는 대대CP 주위와 자매 결연중인 Phuoc Tho 마을, 그리고 Dong Phuoc 마을 일대의 안전을 위해 본부중대로 하여금 지역 일대를 탐색토록 하였다. 이리하여 본부중대는 이날 08.00에 행동을 개시하고 1개 소대는 대대에서 지시된 대대CP 東쪽 1km 지점에 설정된 목표(1)을 비롯하여 목표(2), (3)을 그리고 별도의 1개 분대는 대대CP 東北쪽 1km거리인 목표(5)에서 목표(6)과 (7)을 각각 탐색한 다음 이 두개의 제대는 목표(4)에서 합세하여 기지로 돌아갔다.

이날 중대의 전투에는 아무런 전과도 없었으나 지역일대의 안전을 점검하는데 큰도움

을 주었다.

2. 제3내대(장, 崔七鎬 중령)의 제35중대(장, 文昌奎 대위(임서))는 제10중대(장, 尹春雄 대위)와 협동하여 526번道路에 연한 An Diem 마을의 불투명(不透明)한 주민속에 숨어 있을지 모르는 V.C을 색출하기 위해 대대장 통제아래 06.05에 행동을 벌여 우선 중대기지에서 마을에 이르는 마을 南쪽 지역을 차단하면서 07.00에 An Diem 마을(1)에 진입하였다.

중대는 마을 주위를 포위하고 敵이 마을을 벗어나 도망할 수 없도록 하는 동시에 화력부병력으로 가가호호(家家戶戶)를 방문시켜 주민들의 양해밑에 집안을 탐색하고 全 마을 주민들에게 지정된 장소로 모이게 하였다.

이렇게 하여 모여진 어린이를 제외한 200여 주민이 이 마을의 全 주민인가를 越南경찰관을 통해 확인하고 여단에서 파견된 방첩대와 군사정보대 요원 그리고 越南경찰관의 도움을 얻어 V C 용의자 10여명을 색출하여 Binh Son郡 MIG를 거쳐 경찰에 인계하였다. 이리하여 이날 15,08에 임무를 마친 중대는 이로 부터 30분 후에 기지로 돌아갔다.

제10중대(一)(장, 尹春雄 대위)는 이날 제35중대와의 협동작전을 하기 위해 06 30에 526번道路 南쪽으로부터 An Diem마을 南쪽을 연하는 목표(1)과 (2) 지역에 대한 탐색 차단임무를 수행하였고 이어, 마을 南쪽 마을에 진입하여 주민 200여명을 07.10에 지정된 지점에 집결시키는데 성공하였다.

중대(一)는 이들 주민들에게 선무(宣撫) 공작을 실시하고 파견된 越南경찰관의 협조로 V C 용의자를 색출, 越南측에 인계하여 조사토록 하였다.

이윽고 중대는 우호적인 마을주민의 신고로 마을 南쪽 100m지점에서 수류탄으로 된 "부비트랩" 1개를 발견하고 곧 이를 폭파 처리 한 다음 11 40에 작전 행동을 마쳤다.

제3대대 본부중대(장, 文正烈 대위)도 이날 제35중대와 제10중대(一)의 An Diem 마을 탐색작전에 호응하여 주민들 속에 숨어 있는 V.C을 색출하기 위하여 중대에서 차출된 1개 분대로 하여금 07.35 에 마을에 진입케하여 제35중대와 제10중대(一)에서 집결시킨 주민 약 400명중에서 V.C 용의자 19명과 V.C으로 판명된 5명을 각 중대로 부터 인수하고 Binh Son 군사정보대로 압송하고 11.40에 대대로 돌아갔다.

이날 여단을 찾은 인사로는 여단 北쪽 인접사단인 AMERICAL사단장 SAMUEL. W. KOSTER 2세 준장이 신임인사차 여단을 방문하였다.

10월 18일(D+7) : 이날 제1대대(장, 金明煥 중령)의 본부중대(장, 池化錫 대위)는 이 「아름다운 梅花 2호작전」의 일환으로 대대장 명령에 따라 1개 소대 병력으로 하여금 07. 25에 Xuan Yen Tay 마을(대대CP 東北쪽 인접지역)부근에 설정된 목표(2)와 (3)을 탐색케하고 10. 35에 기지로 돌아 가도록 한 이외에는 별다른 작전행동은 없었다. 이로서 이들은 다만 마을 주민들의 안전과 부대 주변의 敵情 유무를 확인하는 임무만을 수행하게 된 것이다

이날 특히 여단에는 Saigon으로 부터 KBS-TV의 金熙德, 韓國일보의 金海道, 國防뉴스의 崔, 李 등 4명의 기자가 방문하여 연일 작전 지휘로 신경을 쓰고 있는 여단장 이하 全 참모들을 위로 하고 저녁식사때는 이들로 부터 새로운 소식을 듣는 등 이야기의 꽃을 피웠다.

10월 19일(D+8) : 제2대대본부 1개 분대는 대대CP에 대한 경계 강화의 방책으로 이날 09. 00부터 대대CP 南쪽 2km 내의 지역에 東쪽에서 南과 西쪽에 설정한 목표 (1). (2) (3). (4). (5) (6)을 차례로 탐색토록 하였으나 접적없이 14 00에 기지로 돌아가 전투훈련을 실시하였다.

한편 제9중대(장, 安城斗 대위)는 10월 11일 작전 이후 18일까지 기지방어를 위한 소부대 활동에만 전념(專念)하다가 이날 두번째로 지역탐색을 실시하게 되었는데 중대는 이날 06. 45에 기지 北쪽 900m지점에 설정된 목표(91)을 거쳐 기지 北方 3 5Km 거리인 목표(95)까지의 탐색을 모두 끝마치고 그로부터 목표(96)으로 전진(轉進) 南쪽을 향해 차례로 목표 (99)까지를 탐색하였다

목표(95)에서 (99)까지를 중대가 탐색한 시간은 2시간 30분이 소요되었으며 기지에 돌아간 것은 14 15였다 중대장 安城斗 대위는 곧 무전기의 수화기를 손에 쥐고 이날 접적없이 끝난 작전결과를 대대장 崔七鎬 중령에게 보고하고 탐색지역 일대에는 이렇다 할 변동사항이 없었음을 알렸다.

또한 이날 제2대대 본부 1개 분대와 제9중대가 작전활동을 벌인것과는 달리 여단본부를 비롯한 각 특파중대, 여단예비대, 제11군수지원대대(육군), 그리고 제1대대, 포병대대, 제3대대의 일부 근무에 지장이 없는 장병들은 위문공연차 방문한 주월사 군예대(軍藝隊)의 공연을 여단본부 광장에서 관람하게 되어 이들은 오래간만에 폭양(暴陽)에 그을린 얼굴에 웃음꽃을 피웠다.

이날 여단을 찾아온 손님으로는 합참대학 교수 朱大明외 6명의 고급장교 학생단이 었다.

10월 20일(D+9) . 이날 국회 및 공화당 출입기자단 일행 25 명이 방문하여 여단본부는 이들의 영접과 안내 등으로 분망하였는데 제2중대(장, 金榮川 대위)와 제9중대(장, 安城희 대위)는 계속 작전행동을 벌였다.

즉, 제2중대(一)는 이날 기지 西쪽 鐵路에 이르는 2.5km 거리 사이의 목표(21)에서 (4)를 이날 07 40부터 13 00 까지에 걸쳐 탐색하였으나 별다른 상황이없어서 13.50 에는 기지로 돌아가 중대 통신병이 대대본부에서 가지고 온 고국 편지를 중대장이 몸소 중대원에게 호명으로 나누어 주고 전원을 식사때까지 휴식토록 하였다.

제9중대(장, 安城희 대위)의 1개 소대는 이 「아름다운 梅花 2호작전」의 일환으로 기지 西쪽 1km 지점에 대하여 이날 07.30부터 17 30 까지 주간매복을 실시하였으나 접적없이 소기의 임무를 마치게 되었다 이리하여 소대는 기지로 돌아가기 위해 지역탐색을 겸해 北상 진출하다가 17.50에 소대원 姜旺熙 병장이 敵의 압력식 "부비트랩"을 밟아 중상을 입은 끝에 역전의 용사는 그만 숨을 거두었고 옆에 있던 또 다른 소대원 1명은 다행히 경상을 입어 생명에는 이상없이 위생병의 응급치료를 받아 "헬리콥터"편으로 여단 수용중대에 후송되었다. 이날 중대기지에는 여단을 방문중인 국회 및 공화당 출입기자단 일행이 "헬리콥터"편에 의한 부대방문이 있었으나 이들은 아무런 사고없이 기지시찰을 마치고 돌아갔다.

또한 제10중대(장, 尹春雄 대위)는 이날 05.00 에 기지 외곽선 철조망에 접근하고 철조망을 절단하려던 것으로 판단된 V C 1명을 사로잡아 여단 군사정보부대로 압송하였다.

이날 여단을 방문중인 국회 및 공화당 출입기자단 일행은 또한 포병대대를 찾아 화력지원 현황을 살폈다.

(2) 제2단계작전(D+10~D+12)

10월 21일(D+10) : 전날까지 감행한 제1단계 작전에서 미심 지역에 대한 정밀 탐색으로 선거 방해 근원을 제거할 수 있었던 해병 제2여단은 곧 이어서 제2단계 작전을 펴, 선거에 참가하는 모든 越南민의 안전을 보장하고 나아가 투표소의 경비, 그리고 만일의 경우 있을지도 모르는 敵의 "테러"와 교란전법에 대비하는 직접적인 선거보호작전을 전개키로 하였다.

1. 제2중대(장, 金榮川 대위)는 이날 대대(장, 金明煥 중령)의 명령으로 지정된 목표

(21) (22) (23)과 또 다른 목표(11) (12) (13)을 탐색하게 되었다

당시 중대는 제2소대(장, 吳錫烈 소위)가 요지요부(要地要部)로 알려진 高地 중대기지 北쪽 2.7km 거리 1번 道路 西쪽에 나와 있었는데 목표(21) (22) (23)은 중대 기지에 있던 제3소대(장, 朴鍾環 중위)(一)로 하여금 탐색케하고 다른 목표인 (11) (12) (13)은 제2소대로 하여금 각각 탐색토록 하였다.

즉, 제2소대(장, 吳錫烈 소위)는 Nui Vo 高地 西쪽 1km 거리상에 있는 목표(11) (12) (13)을 탐색하기 위하여 06.20에 행동을 개시하여 임무를 마친 다음 10.40에 Nui Vo高地로 복귀하였고 제3소대(장, 朴鍾環 중위)는 南西쪽 1km 거리상에 있는 목표(21)과 기지에서 西쪽 2km거리인 (22) 그리고 목표(22)에서 北쪽 1km 인 (23)을 거의 제2중대와 같은 시간에 탐색을 끝마치고 기지로 돌아갔으나 이날 중대는 아무런 접적도 없었다.

2. 제2대대 (장, 金寬鎭)는「龍火작전」및 여단예비대로 2개 중대가 차출되어 직접 지휘가 가능하였던 중대는 제6중대 (장, 鞠宗灼 대위)와 대대본부 요원 1개중대 밖에 없어 이「아름다운 梅花 2호 작전」의 임무를 담당할 수 는 없었으나 선거보호를 위한 접적조치를 등한히 하지는 않았다. 이리하여 대대장은 자매마을인 Dong Phuoc 마을과 Phuoc Tho 마을 주민들의 투표 행위를 보장 하기위해 제6중대 (장, 鞠宗灼 대위)로하여금 1개소대 병력으로 Dong Phuoc 마을 부근의 목표 (1) (2) (3)의 탐색과 주간매복을 실시토록 명령하였다.

이 명령에 따라 제6중대장 鞠宗灼대위는 곧 제1소대 (장 洪大善 중위)로 하여금 07.00부터 09.00까지 이목표를 탐색케 하고 이어 목표(3)으로부터 1.5km 北쪽지점에서 주간매복으로 敵情을 살피게 한다음, 10.40 에 기지로 돌아가게 하였다.
또한 대대장 지시에 따라 대대본부의 1개분대는 대대CP 東北쪽 2km지점 Nui Pho Tinh 高地 하단에서 주간 매복을 실시하기 위해 07.00 부터 행동을 개시하여 임무를 마치고 15.00에 접적없이 기지로 돌아갔다.

그런데 이날 08 40 에 대대는 Phuoc Tho 자매마을 주민의 신고로 기지 東北쪽 900m 지점에서 깡통으로 만드러진 "부비트랩"1개를 발견하고 이를 노획하였다,

3. 이 작전의 주동적 임무를 담당한 제3대대(장, 宋七錦 중령)는 제11중대를 제외한 각 중대가 일제히 작전행동을 전개하였으니 우선 제9중대(장, 安城의 대위)는 이날 06.30 에 행동을 개시하고 07.00에 중대목표 (91)(기지東쪽1km)을, 그리고 07.30에 (92)(기지東쪽

1.5km)를 각각 탐색하여 기지로 부터 鐵路에 이르는 지역일대를 휩쓸어 탐색한 다음 연이어 목표(92)에서 주간매복을 실시하다가 16.10에 다시 목표(91)을 거쳐 귀대하였다. 기지로 돌아간 중대장은 대대로 부터 선거보호작전에 따르는 부대보안및 대민첩보망을 강화하라는 지시를 받고 소 중대원들에게 각 소대별로 보안교육을 실시할것을 명령 하였다,

한편 제10중대(장, 카春雄 대위)는 대대장 지시로 중대기지에서 An Diem 마을에 이르는 526번 道路 南쪽지대를 탐색하기 위하여 06.55 에 목표(101)을 거쳐 차례로 목표(102)(103)(104)(105)(106)을 접적없이 탐색하고 10.55에 중대기지로 돌아갔으나 중대는 목표(104)에서 약 30분간 주간 매복을 실시한 바 있었다.

한편 제35중대(장, 文昌奎 대위(임시))는 1개 소대로 하여금 제10중대의 작전에 호응토록 하여 지역차단을 겸해 중대기지 西쪽 Tra Bong江 南岸을 따라 설정된 목표(35)(36)(37)을 이날 07.03부터 09.55에 이르는 사이에 걸쳐 탐색케하여 다음날의 선거일에 대비토록 하였다.

10월 22일(선거일) : 越南국회의원을 선출하는 선거가 실시되는 이날 여단 각부대는 작명 제19—67호와 여단장 특별지시로 투표소에 대한 철통같은 경계와 투표에 참가하는 주민들의 안전 통행, 그리고 직접적인 敵의 훙계에 대비하는 작전활동을 벌이는 한편 孫牧人악단의 방문으로 가지게 된 위문공연이 여단본부 광장과 포병대대에서 10.00와 14.00에 각각 있어 여단은 싸우는 가운데에서도 한 때를 즐기는 전장(戰場)의 양면상을 보여주기도 하였다.

1. 제1대대(장, 金明燁 중령)는 전술책임구역내 투표소가 설치되는 제2중대 인근 마을과 대대CP근처 마을의 투표소의 안전을 위하여 제2중대(장, 金榮門 대위)로 하여금 중대기지 南쪽 1번 道路 주변인 Duyen Phuoc마을과 Phong Nien 마을에 있는 투표지역 3개소와 The Loi마을 北쪽 2km 지점에 있는 투표지역 1개소에 대하여 이날 07.50 부터 분대 내지 소대규모의 매복대를 배치케 하여 종일 투표소 경계에 임하도록 하였다. 중대는 이와 같은 지시에 따라 The Loi 마을에 소대병력을 그리고 타지역에는 분대규모의 병력을 각각 주간 매복토록하고 선거가 아무런 사고도 없이 끝남에 따라 17.10에 각기 중대기지로 부귀토록 하였다

또한 대대본부는 Xuan Yen Tay 마을(1)(대대CP 北쪽 1km)에 1개 분대 규모의 매복대를 설치하여 선거를 보호하였다.

2. 제2제대(장, 金寬鎭 중령)는 Dong Phuoc마을 투표소의 경계와 안전을 도모하기 위하여 제6중대(장, 鞠宗約 대위)로 하여금 주간매복을 실시토록 하였으며 중대는 이에 따라 제3소대(장, 李相元 소위)(一)로 하여금 06.00부터 Dong Phuoc마을 10高地 일대를 탐색케하고 같은 高地의 南쪽 모퉁이 에서 주간매복을 실시토록 하였는데 이소대는 17.00까지 접적없이 기지로 복귀 하였다,

한편 대대본부는 증강된 1개 분대를 편성하여 Long Binh 마을(1) (여단본부 北쪽 Binh Son에 이르는 중간 1번道路 東쪽 마을)에 있는 투표소의 경계와 선거인 보호를 위한 주간매복을 실시하여 이번 선거가 훌륭하게 진행되도록 보장하였고 분대는 투표가 끝난후 귀로에 Phuoc Tho마을을 탐색하면서 17.10까지 기지로 돌아 갔다,

그뒤에 이 소대원들은 이날 있었던 매복활동 등으로 인해 여단 본부에서 孫牧人악단의 위문공연을 관람하지 못한것이 무척 아쉬운 감이 없지 않았으나 이공연을 관람한 전우들로부터 그 광경을 전해듣고 오히려 그들 나름의 흥겨움을 느끼는 것이 었다,

더우기 이들은 자기들의 노력으로 越南의 국회의원 선거가 아무런 敵의 방해도 받지 않고 치루게 된 것을 큰 자랑으로 삼게 되었다.

3. 제3제대(장, 崔七鎬 중령)는 이번 작전의 마지막 고비라고 생각되는 이날 全 중대를 출동시켜 모든 담당 투표소 경계와 선거인 보호, 그리고 예상되는 敵 출몰지점 등에 대한 매복을 실시하였다.

즉 제9중대(장, 安城斗 대위)의 제3소대(장, 全駿時 중위)(一)는 중대장의 지휘아래 중대기지 南쪽과 北쪽 2km지점에서 06.20부터 17.30까지 소대와 분대규모의 주간 매복을 실시하여 敵 출몰에 대비하다가 18.10에 기지로 돌아 갔다.

제10중대(장, 尹春雄 대위)에서는 제3소대(장, 張快春 소위)가 이날 작전에 참가하고 이들은 Tra Bong江 南岸 중대기지 東北方 3km에서 소대(一)규모가 그리고 1개 분대는 An Diem마을 중대기지 東北方 2.2km 근처에서 주간매복을 실시하면서 江을 건너 南쪽으로 넘어 올지 모르는 敵을 막아 감시하고 아울러 마을 주민들의 선거를 보호하였다.

또한 제11중대(장, 具本鎬 대위) 제1소대(장, 李英寅 중위)도 이날 05.45에 행동을 시작하여 소대의 1개 분대는 중대장이 지시한 중대기지 西南쪽 1 2km지점에 그리고, 소대(一)는 Ha Binh마을 중대기지 西北方 1 5km 근처에 주간 매복을 종일토록 실시하면서 주민들의 투표 절차(節次)에 따르는 안전을 보장하고 명에 따라 17.45에 중대기지로 돌

아갔다.

한편 임시로 편성된 제35중대(장, 文昌奎 대위)도 여단장 金然翔 준장의 통제 아래 이룩된 대대장 崔七鎬 중령의 명령에 따라 06.00를 기해 제1소대(장, 姜仁會 중위)를 출동시켰으며 소대는 분대별로 기지주변 1km 내의 An Diem 마을 지역에서 주간 매복을 실시하면서 An Diem마을 주민들의 투표절차를 보호하기에 전념하였다. 이리하여 소대는 선거가 아무 사고없이 평온한 가운데 끝마치게 된 것을 기뻐하면서 17.40에 중대기지로 접적없이 돌아갔다.

10월 23일(D+12) : 여단장 金然翔 준장은 당초 26일까지 실시하기로 계획된 작명 제19—67호를 수정하여 이날로서 「아름다운 梅花 2호작전」을 종결키로 결심하고 작전참모 李建裕 중령을 통해 선거후 작전의 마무리를 제2대대와 제3대대로 하여금 각각 실시토록 하였다.

처음 26일까지로 예정한 것은 주월韓國軍 사령부가 각지역 韓國軍에게 일률적으로 작전기간을 정해 시달한데 근거하였지만 해병 제2여단이 주둔 한 지역의 TAOR와 RAOR 내의 선거가 사고없이 순조롭게 끝나게 됨으로써 더 이상 접적없는 작전행동을 전면적으로 실시할 의의가 없어졌기 때문에 이날로서 끝을 맺기로한 것이었다.

1. 제2대대(장, 金寬鎭 중령)는 선거후에 있을지 모르는 敵들의 준동에 대비하고 이 작전의 종결을 위해 제6중대(장, 鄭宗均 대위)의 제1소대(장, 洪大善 중위) (—)로 하여금 08.00부터 목표(1)에서 (6)을 연결하는 지역 일대를 세밀하게 정찰함으로써 敵情을 파악토록 하였으나 특기할만한 접적은 없었다.

한편, 대대본부도 대대작명에 따라 이날 08.00부터 1개 분대는 越南人 통역과 주민 등 5명과 같이 대대CP에서 Long Binh마을에 연하는 32高地 일대를 정밀탐색한다음 Phuoc Tho 마을(4)로 이동하여 지역일대를 정찰후 귀대하였다.

2. 제3대대(장, 崔七鎬 중령)는 이날 이 작전의 마무리를 위하여 임시로 편성되었던 제5중대를 해체 한 다음 각기 원대로 복귀토록 함으로써 이번작전의 유종의 미를 거두기로 하였다.

이리하여 대대본부에서는 1개 분대를 차출하고 그들로 하여금 제35중대가 해체됨에 따라 각기 원대로 복귀하게 된 제10중대의 제2소대와 제11중대의 제2소대를 엄호하기 위하여 제10중대 제1소대로 하여금 08.37에 대대 CP를 떠나 08.45에 526번 道路변에서 매복과 경

계임무를 실시한 후 15 00에 기지로 돌아갔다.

한편 제10중대(장, 尹春雄 대위) 제1소대(장, 元榮俊 중위)는 이날 제35중대에 배속되었던 제2소대(장, 姜仁會 중위)의 중대 복귀를 위하여 08.17에 중대 기지를 떠나 08.55 에는 차단지점(가)에 진입하고 경계 엄호 임무를 수행하였다. 그리고 제35중대에 배속되었던 제2소대는 제10중대 기지를 향해 대대본부의 1개 분대와 제1소대의 엄호를 받으며 14.15에는 목표(35)를, 10분 후에는 목표(36), 14.35 에는 목표(37)을 각각 탐색하면서 15.15에 제10중대 기지로 복귀하였으며 경계 임무를 수행한 제1소대는 16.10에 중대로 돌아갔다.

또한 이날 제11중대(장, 具本鎬 대위)(—)는 제35중대에 나가 있던 제2소대(장, 朴建述 소위)의 중대복귀를 엄호하기 위하여 제1소대(장, 李英賢 중위)로 하여금 07.50에 차단지점(나)에 진입시켜 임무를 수행토록 하고 이어서 13.50에는 차단지점 (나)를 떠나 14.30에 차단지점 (다)에 진입하여 임무를 수행하였다.

이날 10.10에 제11중대 기지를 향해 떠난 소대는 제10중대 제2소대와 같이 목표(35)(36)(37)을 차례로 탐색한 다음 11.40에 일단 제10중대 기지에 들려 중식(中食)을 마치고 12 40에 제10중대 기지를 떠날수가 있었다

소대는 여기서부터 제1소대의 엄호를 받으며 12 55에 목표(111), 20분후에는 목표(112)를 각각 탐색한 다음 13.45에 중대 기지로 돌아갔으며 지역 차단으로 소대의 원대 복귀를 도운 중대(—)는 17.55에 기지로 복귀하였다

10월 24일(D+13)~10월 26(D+15) : 전날로서 일단 이 작전의 모든 부대활동을 끝마치게 된 해병 제2여단은 주월사령부가 작전할것을 지시한 26일까지 3일간에 걸쳐 각 대대로 하여금 각 중대기지를 중심으로 자체계획에 따라 소부대활동을 벌이게 하여 선거 후에 있을 敵의 준동에 미리 대비케하는 동시에 첩자의 활용과 敵情의 수집으로 敵섬멸에 모든 노력을 집중토록 하였다. 그러나 이 3일 동안에도 새로운 敵情을 얻을 수가 없고 선거가 실시된 全지역은 그대로 평온상태를 유지하였으므로 여단은 예정대로 26일에 이 작전을 종료하게 되었다. 이리하여 이번 작전에 참가하였던 각 부대에 여단장 金然翔 준장은 전문을 보내 "장병들의 그간의 노고를 치하하고 전과의 다과(多寡)로서만 논할 것이 아니라 敵情사항이 없었다는 그 자체가 벌써 我軍의 역량을 자랑하는 한 증거가 될 것이라"고 강조하는 바 있었다.

라 작전후의 개황

해병제2여단은 이 작전을 수행하기 위하여 전술한 바와 같이 가용(可用)부대의 부족을 메우기 위한 방책으로 임시 제35중대를 편성하고 새로운 중대 전술기지를 점령하게 하였으며 심지어는 행정요원으로 구성된 각 대대 본부까지 동원하여야 하는 고충을 겪어야 하였다.

이와 같은 역경속에서 수행하지 않으면 아니되었던 이 작전을 통해 여단은 敵들의 온갖 선거 방해공작을 완전히 봉쇄하는데 성공하여 越南대통령 선거에 이어 국회의원 선거를 지역내에서 무난하게 치를 수 있게 하는데 결정적인 역할을 하게 되었다.

물론 이번 선거는 그 어느 때 보다도 주민들의 관심이 높아 98%의 투표율을 보였고 또한 선거 중 1건의 불미(不美)로운 사태도 발생하지 않았다.

이는 오로지 여단이 越南에서도 敵性이 강하기로 이름났던 이 지역의 경정사업에 착수한 이래, 계속적으로 감행된 수 많은 대소(大小)의 작전들이 얼마나 많은 敵을 분쇄하고 주민들의 일상생활에 안정을 되찾게 하였는가를 단적으로 표시하는 좋은 증거가 되었을뿐 아니라 이 작전에 의한 숨은 성과가 낳은 필연적인 결과라 하지 않을 수 없을 것이다.

이 작전의 성격이 당초 敵情을 찾아 격멸하는 작전이 아니고 단지 투표지역 일대의 탐색과 매복활동 위주로 선거 자체를 보호하는 작전이 었으니 만큼 많은 전과는 기대할 수가 없었지만 주민들속에 숨어 있었던 V.C과 그 용의자 25명을 색출하고 타지역에서 4명의 V C을 잡아 도합 29명을 체포할 수 있었던 것은 비록 큰 전과는 되지 못하지만 무형의 효과는 매우 컸으며 이에 비해 我軍의 손실이 없었다는 것은 확 다행한 일이었다

§ 전 훈

◇ 마을 탐색에 관한 검토

민가가 많은 마을의 탐색전은 敵이라는 표시가 없고 주민들의 협조가 없는 이상 결과적으로 주민에게 공포심을 주고 시위효과 밖에 없다는 것을 곰곰히 생각하지 않을 수 없다.

해병 여단은 지금까지 마을 탐색을 여러차례 시도해 왔지만 비밀동굴과 무기 은익장소를 발견하는 정도 밖에는 효과가 없었으며 무엇보다 V.C을 주민들 속에서 색출하기란 매우 어려웠다

이런 점으로 미루어 마을탐색은 「아름다운梅花2호작전」에서 보이준 제3대대의 An Diem마을에서의 작전과 같이 越南사정에 정통한 越南민병대나 越南경찰과의 협동이 더욱 효과적이라는 것을 보여주었다.

또한 이러한 마을 탐색은 가급적 敵의 활동시기인 박명(薄明)전으로 하여 우선 敵의 탈출을 미연에 막는데 주력 하여야 할 것이다.

7. 秋收保護作戰(首都師團)(1967년 10월 5일부터 / 1967년 10월 30일까지)

가. 통제부대 및 참가부대 지휘관

我 軍

(1) 통제부대

주월韓國軍 사령관 중장 蔡 命 新

(2) 참가부대

首都사단 장 소장 鄭 淳 珉

제1연대 장 대령 金 鳳 壽

제1대대 장 중령 金 烘 漢

제2대대 장 중령 朴 定 云

제3대대 장 중령 吳 世 湖

기갑연대 장 대령 白 明 鶴

제1대대 장 중령 金 弘 植

제2대대 장 중령 李 圭 植

제3대대 장 중령 高 坪 錫

제26연대 장 대령 金 命 洙

제1대대 장 중령 金 成 燦

제2대대 장 중령 姜 聲 佾

제3대대 장 중령 文 永 昌

포병사령관 대령 南 昌 鉉

포병제10대대 장 중령 權 五 南

포병제60대대 장 중령 李 寬 淳

포병제61대대 장 중령 馬 俊 哲

포병제628대대 장 중령 朴 大 重

敵 軍

제18연대 제8대대(410명)

제95연대 제4대대(314명)

장 상위 NGU YEN HUNG LONG

제95연대 제6대대(395명)

장 GAU

PHU Yen省 제85대대(300명)

E—210대대(230명)장 THAI SON

DK—7중대(50명)

DK—9중대(90명)

DK—11중대(70명)

D—10중대(90명)장 BINH

D—26중대(80명)장 NGU-YEN

제117특공대

나. 작전전의 개황

敵은 山岳지대에 은거지를 마련하고 항시 추수기(秋收期)만 되면 대소부대가 Go Boi 평야를 중심으로 하는 지역일대에 침투하여 식량을 약탈하거나 추수작업을 방해하는 등으로 양민을 괴롭히고 있었으며 또한 V.C들에게 현지에서 식량을 조달하도록 강요하고 있었다. 따라서 사단은 지역내의 주민들이 敵으로 부터 위협을 받지 않고 자기네들이 정작한 양곡을 100% 수확할 수 있도록 만반의 조치를 강구하였으니 이는 우리의 國軍이 진정 정의를 사랑하는 十字軍의 사명감을 지니고 있기 때문인 조치로서 극히 당연스러운 처사라 할 것이다. 이리하여 사단에서는 정작지 주위에 여러개의 매복조를 배치하고 지역탐색전을 실시하는 한편 요소요소에 관측소를 설치하여 敵의 침투를 미연에 방지토록 하였으며 일단 침투한 敵은 과감하게 이를 섬멸하기 위하여 「추수보호작전」을 서두르게 된 것이다. 그런데 이 작전은 10월 22일에 실시되는 越南 국회의원 선거기간과 겹쳐지게 되기 때문에 많은 敵의 침투가 있을 것을 미리 짐작하고 더욱 지역경계에 주력하게 되었으며 사단은 이 작전과 병행해서 「선거보호작전」을 전개하였던 것이다. 기간중날씨는 대체로 흐리고 비가 내렸으며 때로는 폭우로 인해서 관측과 기동에 많은 제한을 주었다. 사단의 西北쪽에는 Go BOi 평야가 펼쳐 있으며 이 지역은 越南의 곡창지대로 알려져 있는 곳이기도 하다. 이 평야 北쪽은 Phu Cat 山이 솟아 있고 그의 南西北方은 험준한 高地群으로 형성되어 敵의 은거활동에 유리하였다.

다. 작전경과의 개요

(1) 작전계획

사단장 鄭淳珉소장으로 부터 명령을 수령한 각 연대장은 각각 지방관서장과 2,3차에 걸친 회합을 끝내고 즉시 작대계획을 완성해서 이를 예하부대에 하달하고 10월 5일부터 30일까지 전술책임지역 내에서 분대 및 소대규모의 병력을 최대한으로 활용해서 불규칙적으로 매복, 관측, 정찰, 탐색전 등으로 이 「추수보호 작전」을 전개하기로 계획하게 되었다.

(2) 작전실시

10월 5일(D일) : 이날 사단은 05.00을 기하여 일제히 이 작전을 실시하게 되었는데 사단장 鄭淳珉소장은 각 연대를 두루 방문하여 작전의 중요성을 재강조하면서 "지역내의 주민들이 우리를 믿고 자유롭게 곡식을 추수할 수 있는 환경을 조성해 주는 것이 곧 이 작전의 목적인 동시에 敵의 보급근원을 봉쇄하는 것이라"고 강조하고 "「아름다운 梅花 2호

작전」과 병행해서 이 작전을 실시하므로 부대운용의 묘를 기해야 할 것이라"고 힘주어 말하였다.

10월 6일(D+1) : 이날 제26연대(장, 金命洙대령)는 요소요소에 전방대를 설치하고 있던 중 지역내의 越南주민들이 자진해서 이에 협조하여 이를 빠른 시간내에 만드려 감시병을 배치하였는데 이들은 다같이 말하기를 "안심하고 추수를 하게 되었다"라고 감사 하는 것이었다 그리고 곧 지역탐색을 감행하였으나 접적을 이루지 못하고 야간 작전으로 전환하였다.



<敵의 춘운가능기점에서 강제에 임하고 있는 首都사단 용사들>

10월 7일(D+2) : 이날 제26연대(장, 金命洙대령) 예하 제5중대(장, 車相潮대위)는 Tuyet Tdiem 마을에 거주하는 越南人 한사람이 달려와서 V.C 1명이 마을에 침투하였다고 신고하여 즉시 출동하였는데 敵이 손을 높이들고 귀순하므로 全중대원은 환호성을 올리면서 그를 맞이 하였다. 그리고 이 귀순병은 Song Cau 郡 "게릴라"로서 我軍의 따뜻한 민사활동에 감명을 받고 귀순하게 되었다고 자신의 귀순동기를 말하는 것이었다.

10월 8일(D+3) : 이날 제26연대(장, 金命洙대령) 예하 제1중대는 책임지역내에서 탐색전을 실시하던중 Tuy An 西北方 10km 지점에 위치한 Dinh Trung마을에 침투하여 식량을 약탈하고 있는 V.C 1명을 발견하고 즉시 마을을 포위 압축하면서 일부 병력이 은밀히 접근해서 민가에 숨어 있는 敵을 사로 잡았는데 이 敵을 포로로 하는 동안

이 마을 주민들이 은신장소를 세밀히 알려 주는 등, 적극적인 협조에 我軍은 크게 감명을 받았던 것이다.

10월 9일(D+4) : 제26연대 예하 제12중대(상, 閔庚鎭대위) 매복조는 Tuy An郡 西北方 3km지점에 위치한 Hoi Phu마을 부근에서 越南민병대와 합동으로 야간매복을 실시하다가 이날 01.40에 V.C 2명이 마을에 침투하여 식량을 약탈하려고 주민을 위협하고 있는것을 알게된 즉시로 은밀히 접근하여 사로 잡으려 하였으나 敵의 반악적인 대항으로 부득이 사살하고 소총 2정과 각종 문서 및 실탄등을 노획하였다.

10월 10일(D+5) : 이날 首都사단은 가용병력을 동원해서 일제히 지역탐색전과 병행하여 동굴박멸 작전을 전개하였으나 접적을 이루지 못하고 야간 작전으로 전환하였는데 온 마을은 평온속에 잠들어 있고 포성만 은은히 들려올 뿐 개짖는 소리조차 들을 수 없는 밤이었다. 그러나 사단장 鄭濟珉소장을 비롯한 사단지휘부 요원들은 이날까지의 작전을 분석한 다음 경계계획을 재검토 하는 등으로 더욱 분주한 시간을 보내고 있었다.

10월 11일(D+6) : 이날 09.20에 사단장 鄭濟珉소장은 기갑연대를 방문하여 연대장 吉明鶴대령의 노고를 치하하고 상황을 청취한 다음 그 자리에서 말하기를 "우리는 좀더 잘 싸우는 군인이 되기 위하여 스스로가 전투기술을 연마하는데 힘써야 하며 또한 각급 지휘관은 올바른 판단력을 가지고 만사에 임할수 있는 진지한 태도를 가져야 할것이다"고 강조하였다. 그리고 이날 제26연대(상, 金命洙대령)에서는 越南 제2군단의 위문공연단이 찾아와서 「추수보호 작전」에 분전하고 있는 장병들을 위로하였는데 이들은 韓國의 아리랑등 여러가지의 민요를 불러 갈채를 받았다.

10월 12일(D+7) : 이날 蔡命新 사령관의 안내를 받아 제26연대를 방문한 美야전군 사령관ABRAMS 대장은 연대장 金命洙대령으로 부터「추수보호작전」에 관한 상황을 청취하고 곧 제10중대(상, 閔丙璇대위)에서 전개하고 있는 이 작전을 참관하고 "韓國軍의 치밀한 계획과 용감한 모습에 감명을 받았다고" 찬사를 아끼지 않았다. 그리고 이날 같은 연대의 제6중대(상, 姜吉鎬대위)는 Qui Nhon 南쪽 14km 지점에 위치하고 있는 Tuy Pong 마을에서 수 미상의 敵과 잠시 교전끝에 1명을 사살하고 소총 1정을 노획하였다.

10월 13일(D+8) : 首都사단지역 일부에서는 벼를 베어서 타작을 시작한 마을도 있었는데 각부대는 여가를 틈틈이 이용해서 마을사람들에게 탈곡하는 방법도 가르쳐 주고 있었다. 이는 韓國에서 기증한 탈곡기의 사용방법에 익숙하지 못한 이곳 주민들에게 我軍 장

병들이 이 마을 저 마을을 두루 다니면서 시범을 보이고 그들에게 실습을 시켜 보였다. 越南 주민들은 탈곡기를 신기하게 여기는 한편 韓國에 대하여 감사하고 있었으니 韓, 越양국 간의 친선은 더욱 두터워 지기 마련이었다. 이와같이 首都사단 장병들은 敵에게는 사자와 같이 무서운 공격력을 발휘하고 양민에게는 더할 수 없는 친절을 베풀고 있었으니 진정 민주군대의 본보기가 아닐 수 없었던 것이다.

10월 14일(D+9) : 사단지역내에 거주하는 모든 주민들은 농기구를 가지고 각기 논과 밭에서 평화스럽게 추수를 하고 있었는데 특히 Go Boi평야 일대에는 벼를 베는 사람들로 인산 인해를 이루었다. 首都사단은 이날도 전과 다름없이 작전을 계속하면서 敵情을 추적하기에 여념이 없었는데 정보 참모 吳德龍중령은 정보실무자를 소집해서 회의를 주재하고 "敵이 농민을 가장해서 마을에 침투할지도 모르니 더욱 관심을 가지고 敵情수집에 노력하라"고 강조하였다.

10월 15일(D+10) : 각 연대는 이날도 작전을 전개하였으나 敵을 발견할 수가 없었는데 이는 10월 22일에 실시하는 越南국회의원 선거를 앞두고 이를 방해할 야욕으로 我軍과의 접촉을 회피하고 있는 것으로 판단하고 더욱 敵을 색출하기에 분망하였다. 그리하여 사단장은 병력을 더욱 증가하여 지역탐색을 전개하고 경계를 강화해서 敵의 침투를 완전히 봉쇄하라고 각 연대장에게 지시하였다.

10월 16일(D+11) : 이날 부사단장 金遵腹준장은 예하 연대를 방문하여 작전경과에 대한 현황을 청취한 다음 주요경계 초소를 두루 살피면서 병사들을 격려하고 "맹호용사의 기백을 되살려서 이작전의 승리를 쟁취해야 한다"고 당부하였다. 그리고 제1연대(장, 金鳳燾대령)를 방문해서는 "Go Boi 평야 지역은 越南의 중추적인 농경지대로서 敵은 이곳을 보급조달의 근원으로 삼고 있으니 한톨의 곡식이라도 그들에게 주어진다면 곧 그것이 敵의 전투력을 증강하는 결과가 된다"고 전제하고 "접적이 없다고 방관하지 말고 더욱 경계를 강화하는 한편 敵을 포착하면 즉각 공세 작전으로 전환하여 敵을 분쇄할 수 있는 전투태세를 완비하고 있어야 한다"고 힘주어 말하였다.

10월 17일(D+12) : 이날 首都사단은 지역내의 越南지방관서장과 회합을 가지고 「추수보호작전」과 「아름다운 梅花 제2호작전」에 대한 韓, 越軍의 유기적인 협조와 韓, 越친선을 더욱 공고히하기 위하여 축배를 나누었다. 그리고 이날 19.00에는 정례 작전회의가 사단 기밀실에서 소집되었는데 사단장 鄭淳琅소장은 이자리에서 말하기를 "작전의 승리는 敵

情을 정확하게 판단하는데 있으니 정보참모는 敵情수집에 심혈을 기우려 빠른 시간내에 예하 및 인접 부대에 전파하라"고 당부하였다.

10월 18일(D+13) : 이날 사단장 鄭淳珉소장은 아침 일찍 작전회의를 끝내게 한다음 곧 작전참모를 연대로 보내어 작전상황을 확인토록 하고 어려운 문제들이 있으며는 지체없이 건의하여 해결하도록 하라고 지시 하였는데 이들 참모들은 각중대의 전술기지를 방문하여 중대장들에게 "사단에서 지원해 주어야 할일이 무어냐"고 문의하였으나 이구동성으로 상급부대의 흡족한 지원에 만족할 뿐이었다. 이와같은 사실로 미루어 볼때 首都사단의 전투준비태세는 완벽한 상태에 있음을 재삼 깨닫게 되었던 것이다.

10월 19일(D+14) : 이날도 계속 탐색전을 감행하였으나 접적을 이루지 못하였는데 이곳 주민들은 안정된 환경속에서 추수하게 된것을 기뻐한 나머지 首都사단 장병들을 보기만 하면 감사하다는 표시로 손을 흔들곤 하였다. 그리고 이곳 마을 간부들은 누구나 한결같이 20여년내에 이토록 안심하고 추수를 해본 예가 극히 드물었다고 전제하면서 "越盟軍이나 V.C들이 韓國軍만 보면 무서워서 도망가 버린다"고 말하면서 我軍의 용맹성을 찬양하는 것이었다.

10월 20일(D+15) : 이날 제1연대(장, 金鳳煥대령)는 각 기지를 경계할 수 있는 소수 병력만을 잔류시키고 일제히 탐색전을 전개하면서 敵의 접근예상지역에 매복조를 배치하여 그들의 침투를 기다렸으나 접적을 이루지 못한채 야간작전으로 전환하였는데 이날밤 제1대대(장, 金炯漢)는 Vinh Phu 마을로 부터 V.C이 출현하였다는 급보를 받고 긴급 출동하였으나 불확실한 정보로 판단되어 주요지역에 매복조 만을 배치하고 기지로 돌아갔다 그러나 이것은 我軍을 신뢰하는데서 야기된 문제라고 생각할때 한편으로는 흡족한 생각도 들었다.

10월 21일(D+16) : 「선거보호작전」과 병행해서 전개하고 있는 이 작전은 선거날자를 하루 앞두고 더욱 我軍의 경계활동이 증가 되었는데 이날 사단장 鄭淳珉소장은 "헬리콥터"편으로 제1연대(장, 金鳳煥대령)의 각 대대를 방문하여 말하기를 "접적이 없다는 것은 곧 우리의 전술 책임지역이 안정된 상태에 있다는 것을 뜻하는 것이나. 그렇다고 경계를 소홀히 하거나 안이한 생각을 하는 것은 위험한 생각이라"고 강조하고 장병들의 노고를 거듭 치하 하였다.

10월 22일(D+17) : 이날은 越南 국회의원 선거의 날이어서 모든 주민들이 이에 참여하



<전술책임 지역 농민들의 일손을 돕기위하여 추수작업에 협력하는 首都사단 용사들>

고 있는관계로 강작지 일대는 한산하였다. 그러나 首都사단에서는 더욱 경계를 강화하고 지역탐색을 하였으나 이날도 역시 접적을 이루지 못하고 주간작전을 끝내게 되었다.

10월 23일(D+18) : 이날 首都사단 예하 일부 부대에서는 작전에 차질이 생길것을 우려하여 일부 병력을 동원해서 노동력이 부족한 자매마을 주민들을 도와서 벼를 베어주기도 하였는데 그들은 韓國軍의 봉사활동에 감명을 받고 더욱 추수작업에 열중하였다. 그리고 이날 제26연대 예하 제6중대의 제2소대는 Tuy Pong 마을 일대의 「추수보호 작전」을 끝내고 기지로 복귀하였다.

10월 24일(D+19) : 이날 기갑연대(장, 白明鶴대령)는 10.00부터 연대상황실에서 작전회의를 소집하여 막바지에 접어든 이 작전을 더욱 성공적으로 끝내기 위해서 전반적인 계획을 재검토하였는데 이 회의 석상에서 연대장은 말하기를"우리는 현실에 만족하지 말고 계획을 항시 재검토하여 취약점을 보강해서 敵을 압도할 수 있는 작전태세를 완비해야 한다"라고 강조하였다. 그리고 사단은 이날도 전날과 다름없이 탐색전을 감행하였으나 敵을 발견하지 못하고 이날의 주간작전을 끝내고 말았다.

10월 25일(D+20) : 이날 아침 정기회의를 끝마친 사단장 鄭潭瑕소장은"헬리콥터" 편을 이용해서 사단 全 지역을 두루 살펴보고 계획된 기간내에 이 작전이 끝날수 있으리라는 전망과 사단 장병들의 삼엄한 경계상태에 만족한 미소를 지었다. 그리고 각 연대는 각기 책임지역내에서 작전을 계속하다가 날이 저물게되자 곧 야간 작전태세로 전환하였다.

10월 26일(D+21) : 이날 제26연대(장, 金命洙대령) 본부에는 지역내의 관서장들이 찾아와서「추수보호작전」에 감사하면서 我軍의 계속적인 대민지원 활동으로 예정량을 100% 수확할 수 있게되었다고 기쁨을 감추지 못하고 있었다 그리고 首都사단은 이날밤 24.00를 기해서 「아름다운 梅花 제2호작전」을 끝내고 全 역량을 이 작전에 집중하기로 결정하고 이와같은 내용을 全 예하대에 하달하였다.

10월 27일(D+22) : 사단 지역은 敵의 위협을 받지않고 거의 추수를 끝내게 되었으나 각급지휘관들은 끝맺음을 잘해야 하겠다는 일념으로 예하대를 계속 순시하면서 경계상태를 점검하는 한편 예비대를 확보하여 항시 출동태세를 완비하고 있었다. 그리고 사단은 이 작전과 병행해서 전개하여 오던 「선거보호작전」을 끝내고 오직 이 작전에 전념하게 되어 지역탐색과 아울러 경작지 주위에 매복 및 경계활동을 더욱 강화하였으나 접적을 이루지 못하고 이날의 상황을 끝내게 되었다.

10월 28일(D+23) : 首都사단 지역내에는 탈곡하는 모습도 점차 사라져가고 각 마을에는 예년에 볼수없는 평화로움이 깃들고 있었다. 이런 점으로 미루어 지역내의 추수작업은 거의 끝난 것으로 판단되었으나 각부대는 책임지역내의 여러 마을를 찾아가서 결과를 확인하고 노동력이 부족한 마을에는 일부병력을 동원해서 그들의 탈곡작업을 지원하는 등으로 계획된 기간내의 이 작전을 끝내려고 분주한 하루를 보냈다.

10월 29일(D+24) : 이날 사단은 가용병력을 총동원해서 작전을 전개하여 敵의 은신처로 예상되는 지점에 대한 반복 탐색전을 전개하였다. 그리고 이날 首都사단에서는 지역내의 각 기관장을 소집하여 이 작전을 종결하기 위한 회합을 가졌는데 이들은 각기 그들의 관할지역내의 추수작업이 이날 중으로 100% 끝난다는 확약을 하게 되었고 또 한편으로는 작연대장으로 부터 추수작업을 완료하였다는 보고도 아울러 받았던 것이다. 그리하여 사단장 鄭潭瑕소장은 이와같은 내용을 군사령관 蔡命新중장에게 보고하여 이 작전을 다음날에 끝내기로 결심을 받게 되었다.

10월 30일(D+25) : 이날은 이 작전의 마지막을 장식하는 날로서 각연대는 지역내의

안전을 다시 확인하는 수단으로 책임지역내의 탈색전을 대대적으로 전개하였다. 그리고 사단장은 각연대를 순회하면서 마지막 현황을 청취한 다음 만족스러운 표정으로 휘하 장병들의 노고를 다시한번 치하하고 이날 15.00 에 이작전을 끝내게 되었다.

라. 작전후의 개황

이 작전은 我軍의 주도면밀한 계획과 계속 부단한 경계 및 정찰전으로 敵의 침투를 허용하지 않았다. 따라서 사단지역내에서 준동하는 敵의 보급근원을 봉쇄하는 한편 주민들이 안심하고 추수에 임할 수 있는 계기가 되어 越南 평정사업에 기여한 결과가 되었고 또한 지역 주민들과 더욱 가까워 질 수 있었다. 사단은 이 작전에서 敵 3명을 사살하고 2명이 귀순하는 한편 소총 5정을 노획하였으나 我軍의 피해는 없었으니 敵의 출몰이나 전과가 없었다는 것은 그만큼 我軍의 위력이 敵으로 하여금 숨쉴 틈을 주지 않게 하였다는 것을 뜻하는것이다.

§ 전 훈

△ 先制의 공격

사단은 敵이 추수기를 이용하여 추수방해 및 식량 약탈등의 만행이 있을 것을 미리 예측하고 추수기에 접어들자 마자 즉시 이 작전을 전개하여 敵의 침투를 완전히 봉쇄함으로써 전량의 수확이 가능하게 되었던 것이다. 기선(機先)을 제(制)한다는 선제(先制)의 가치는 이와같이 항상 크다는것을 알려 주는 것이다.

8. NINH HOA 1號 作戰 (1967년 10월 24일부터 1967년 10월 28일까지)

참조 : 별책부도 제 31 호

가. 통제부대 및 참가부대 지휘관

我軍

(1) 통제부대
제9사단 장 소장 朴 質 植

(2) 참가부대
제29연대 장 대령 洪 祚 運
제2대대 장 중령 宋 瑞 奎
제5중대 장 대위 閔 奎 植
제6중대 장 대위 鞠 淳 燮
제7중대 장 대위 尹 洪 植
제8중대 장 대위 柳 玉 倫
제3대대 장 중령 李 桂 新
제9중대 장 대위 許 壎
제10중대 장 대위 宋 鄭 會
제11중대 장 대위 李 太 雲
제12중대 장 대위 洪 金 石
포병제51대대 제2포대
장 대위 安 孝 鐵
포병제51대대 제3포대
장 대위 朴 寬 榮
白 瓘 永
포병제966대대 제2포대
장 대위 閔 丙 采
(3) 배속부대
제28연대 제3중대 장 대위 鄭 然 友
제6중대 장 대위 徐 三 源
제30연대 제10중대 장 대위 金 鎭 守
제11중대 장 대위 林 招 湜
사단장갑 제1소대 장 중위 李 南 東
제2소대 장 중위 李 俊 元
(4) 협력부대
美 제38헬리콥터중대
美 제245민사심리전대

敵軍

越盟軍 제5사단 제18 B연대본부
제8대대
제9대대
지방 V.C Ninh Hoa郡 H—71중대
Ninh Hoa郡 北부부대

나. 작전전의 개황

Na Trang 北쪽 25km 지점에 위치하고 있는 Ninh Hoa 지역은 Cam Ran灣과 같이 Khan Hoa省의

군사요지일 뿐만 아니라 중부越南의 중심지이다. 東西쪽으로는 Hon Heo 半島와 Dam Ninh Phu灣을 끼고 있으며 北으로는 해발 1,500~2,000m의 Ciu山이 東西로 가로 놓여 있고 南쪽에도 해발 600~1,300m의 높은 連峰이 Ninh Hoa 평야를 둘러싸고 있다. 인구가 조밀한 이 지역안에는 1번道路가 Na Trang과 Tuy Hoa 를 南北으로 연결하고 21번道路가 Ninh Hoa에서 西쪽의 Ban Ml Thuot지역으로 통하고 있다.

Ninh Hoa 주변에서 준동하고 있는 敵은 北쪽 Daban 계곡에 위치한 越盟軍 제5사단 제18B연대 제9대대가 있고 東쪽 Hon Heo 半島에는 제9대대 예하 제11중대와 지방 V.C의 H—71중대가 위치하고 있으며 南쪽인 Hon Ba 山에는 제18B연대 본부와 제8대대가 도사리고 있다.

이들은 벌써부터 이 지역안에 침투하고 있었으나 韓國軍이 전술책임을 맡은 이래 Tuy Hoa 지역에서는 越盟軍 제95연대가 1년전에 韓國해병여단에 의하여 그 주력이 섬멸되었고 이후 다시 이 지역에서 首都사단과 같이 실시한 「烏鵲橋작전」 및 「洪吉童작전」으로 말미암아 치명적인 병력손실을 입게 되어 越盟軍 제5사단은 양개 연대 주력중, 제95연대는 붕괴되었으나 Khan Hoa省 南北 山岳지대에 침투한 제18B연대는 건재하였다.

최근의 敵은 약2개월간에 걸쳐 병력을 보강받고 부대를 정비하면서 그 전열을 갖추는데 힘을 기우려 왔으나 1번道路와 평야지역을 韓國軍이 확보하게 된 후부터는 그들의 식량원(食糧源)이 끊기고 V.C 자체세력마저 점차 위축되어져 갔기 때문에 이를 만회하고자 소규모의 마을 침투전을 곳곳에서 벌였으나 이것마저 봉쇄를 당하게 되니 새로운 활로를 찾아 나서지 않으면 안되게 되었다.

한편 敵은 연합군과 越盟軍의 평정계획의 성공을 초조하고 불안하게 생각한 나머지 Ninh Hoa 주민들에게 V.C에 대한 정치적 인식을 새로이 주입시킴과 아울러 최근 여러 차례에 걸쳐 마을침투전을 기도하였으나 그들의 병력 150여명을 韓國軍에 의하여 잃게 되어 이를 회복하고자 꾀하였는데 제18B 연대는 상급부대인 제5관구사령부로부터 15일간의 예정으로 연대규모의 협조된 병력으로서 Ninh Hoa 지역을 총 공격하라는 작전명령을 받게 되었다.

Ninh Hoa 지역의 越盟軍 2개대대와 V.C 수개 중대는 10월 22일 Gop Xe Tua에서 가진 바 있는 작전회의를 정점으로 하여 南부山岳 깊숙히 있는 제18B연대본부를 중심으로 그간 정치장교와 간부 그리고 공작대장 등 30여명이 자주 접촉하면서 작전준비에 여념이 없었던 것으로 판단되었다.

제9사단은 파월된지 1년이 경과되어 이제까지 전투경험을 가진 병력은 3분지 1 이상이 교체하였으며 또한 나머지 장병은 귀국준비에 여념이 없었고 새로 교체된 병사들은 기본화기인 M16 소총의 훈련을 받지 못하고 보충되어온 형편이었다. 또한 부대는 파월한지 얼마 안되므로 제반 전술 및 전술의 시설이 기초적인 실태에 있어서 보강이 요망되었을 뿐만 아니라 사단내에 고용되고 있는 상당한 수의 越南인의 영내 출입은 민사심리전을 고려한 나머지 요망되는 성도의 철저한 통제가 이루어지지 않고 있었으며 부대보안상 많은 취약점을 내포하고 있었다.

이러한 상황에서 사단은 270km 에 달하는 넓은 전술책임지역을 담당하면서도 다음과 같은 특수한 임무를 수행하고 있었다.

제28 연대는 자체전술 책임지역내의 제반 진지 및 시설의 보안과 훈련 그리고 장벽들의 적절한 휴

양도 할 겨를없이 주로 治郡사단과 합동으로 군(軍)작전에만 몰두, 투입되고 있었으므로 지역내의 敵에게는 전비 전열을 재편성하는 기회를 주었고 또한 제29연대는 1개대대를 제28연대에 배속 지원하여 군작전에 투입하고 1개 대대는 분할하여 연합군의 급수장과 보급시설의 경비에 임하고 잔여 1개대대는 1번 國道 경계임무에 고착시켜 놓고 또한 매월 1회 정기적으로 Na Trang 으로부터 Ban Me Thuot에 이르는 21번 道路의 越南軍 보급수송을 위한 호송작전의 경계 임무를 담당함으로써 사실상 연대가 분산되어 있어서 연대장은 전투단장의 임무를 제대로 수행할 수 없었고 제30연대는 지역내의 敵이 없었다고 하여 대체적으로 이렇다 할 훈련도 없이 지역내 경계만을 하고 가끔 소부대 전투에만 임하고 있는 실정이라서 역시 敵들은 내륙 山岳에서 착착 전열을 가다듬도록 기회를 주었다.

이러한 실정에 처해 있던 사단내 장병들은 敵情의 과소평가와 北쪽의 군작전에만 중점을 둔 편협된 작전으로 그의, 지역내에서의 대규모 작전과 진지보강 및 장비정비 그리고 부대훈련 등에 등한한 감이 없지 않았다.

이와 같은 부대 실정에서 67년 7월 제9사단의 지휘권을 인수한 신임 사단장 朴質植소장은 시급한 당면과제 해결책으로서 다음과 같은 방침을 수립하고 사단을 지휘하였다.

첫째, 각 연대가 제대로 전투단으로서의 기능을 발휘하도록(특히 제29연대) 전반적인 부대의 재정비, 둘째, Toc유 비롯한 작전지휘 체제의 확립과 새로이 보충되는 장병에 대한 철저한 훈련을 실시, 세째, 귀국장병의 짧은 잔여기간이나마 이를 전력화하여, 네째, 전술기지를 견고히 구축하고 기타 시설을 확충하여 부대안전을 도모케 하였다.

이와 같은 제 시책으로 부대정비와 소부대 전투를 병행하여 오던 중 10월 22일에 실시되는 越南국회의원 선거보호의 일환책으로 지역내 경계를 위한 「아름다운 菊花작전」은 10월 5일부터 20일간 실시하였는데 주요 道路와 밀접된 마을 주변에 매복매를 증가 시키는 동시에 敵에 관한 첩보를 수집하고 있었다.

특히 9월중 敵의 소부대에 의한 마을 침투가 있게 되자 我軍은 Cam Phuoc 마을을 비롯하여 Ban Nham 마을과 Phuoc Nong 마을 등에 침입한 敵을 150여명이나 사살하였는데 이로서 我軍의 능력에 대하여 자신을 가지게 되고 敵의 능력을 과소평가 하기에 이르렀다.

또한 10월 1일부터 22일까지 사단정보처에서 각종 첩보수집기관을 통하여 수집한 첩보건수는 166건이나 되었으며 그중에도 Khan Hoa省 V.C 위원회에서 지시된 작전지시 상황과 10월 13일 제29연대 제9중대에서 「주수보호작전」 중 포로로 한 제18B연대 위생병 NGUYEN VAN PHAN의 진술내용에 의하면 "장마철에 南 Ninh Hoa 일대를 공격한다"라는 사실을 알게 되었다.

10월 24일 敵이 기습하기 2,3일전에는 이미 敵의 중대규모병력이 Ninh Hoa를 중심으로 반경 10 km 전후에서 西南方과 西北方 그리고 東南方으로 각각 가동하고 있다는 我軍 첩자의 보고를 받았으나 이에 크게 관심을 두지 않았고 단지 Ninh Hoa 北쪽 144高地 일대를 제2대대가 탐색하였으나

敵은 이미 연대규모의 병력으로 Ninh Quang 마을과 Chap Le 마을 그리고 Ninh Phu 마을의 3개 방면으로 동시에 기습하기에 이르렀다.

결국 我軍은 우발적인 작전상황에 즉응하면서 침투한 이 敵을 마지하여 싸우는 작전을 벌이게 된 것이다.

다. 작전경과의 개요

(1) 작전계획

Ninh Quang 마을을 비롯하여 Chap Le 마을과 Ninh Phu 마을의 3개방향에서 敵이 침투하는 돌발적인 사태가 발생하자 제29연대장 洪 祥運 대령은 24일 04 00에 사단 北쪽 144 高地 일대를 탐색하고 돌아온 제2대대(장, 宋 瑞奎 중령)의 4개중대와 제3대대(장, 李 桂新 중령)의 2개중대를 3개 마을로 즉시 출동시켰다.

Ninh Quang 마을에 침투한 敵을 격멸하기 위하여 이날 07.30에 공중과 지상기동으로 제6, 제7중대를 마을 東쪽에 그리고 제9, 제12중대를 마을 西쪽으로 각각 기동시켜 포위망을 형성한 다음 이를 압축토록 하였다.

또 Chap Le 마을에 대하여서는 제3대대의 제10, 제11중대를 차량으로 급히 기동시켜 마을 東쪽은 제11중대로서, 南西쪽은 제10중대로서, 각각 담당시켜 敵을 포위하면서 무찌르도록 조치하였다.

한편 Ninh Phu 마을에 대하여서는 이날 09.00를 기하여 사단 北쪽 4km에 위치하고 있는 144高地 탐색을 끝마치고 돌아온 제5중대를 마을 西쪽에 그리고 제8중대를 東쪽에 각각 공수로 출동시켜 마을을 포위 격멸하는 전법으로 작전을 전개키로 하였다.

이와 같이 모두 8개 중대를 3개 마을에 나누어 긴급히 敵을 포위할 수 있도록 서두르는 한편 지원부대로서 韓·美 심리전중대와 사단 장갑소대 등을 활용하게 되었다.

그러나 주월韓國軍 사령부와 야전사령부는 이 지역 주민들에게 피해를 주지 않기 위해서 주월韓國軍의 방침인 「백명의 V.C을 놓치는 한이 있더라도 한 사람의 양민을 죽여서는 안된다」는 것과 또한 포위된 敵을 섬멸하는데 있어서 중요한 비중을 차지하는 항공폭격 및 포병화력의 지원사격없이 작전을 속전 속결(速戰 速決)하라는 지시에 따라 지원없이 공격을 전개케 하였다.

(2) 작전실시

(가) **Ninh Quang** 마을 전투

Ning Quang 마을에 침투한 敵의 부대는 越盟 정규군 제8대대본부(35명)과 C—5중대(53명), C—6중대(43명), C—7중대(55명), C—1중대(40명), T88중대(27명), 제18B연대 공병 15명, 南 Ninh Hoa V.C 6중대 등이었고 이들의 병력은 약 300여명으로 추정되고 있다. 敵은 Ninh Hoa 南쪽 Suoi Cam Xe 山岳지역에서 Ninhhoung 계곡을 통하여 분산 침투하였으며 23일 19.00부터 마을을 점령하자마자 민가와 울타리를 배경으로 유개엄체호를 구축하는 동시에 포고령을 선포하고 주민의 피난을 엄금시켰으며 정치선전을 시작하였다.

또 한편 敵은 마을 기습 수시간을 앞두고 24일 24,00를 기하여 我軍 사단사령부 일각에 82mm 박격포 27발을 집중 사격하여 전지 교란을 획책하였다. 제29연대장은 예비대인 제2대대를 즉각 출동시켜 敵의 예상포진지로 추측되는 Bin Son과 Lac Binh 마을 일대를 탐색토록 하였으나 접적하지 못하게 되었으므로 계속 144高地 일대를 탐색하면서 05,40에 기지로 돌아갔다. 그전에 05.20에 이르러 Ninh Quang 村長이 마을을 탈출하여 我軍에게 와서"敵의 대부대가 침투했으며 이미 점령하고 있다"라는 신고를 하게 되자 我軍은 즉각 제2대대를 Ninh Quang 마을 반격전에 긴급히 출동시켰다. Ninh Quang 마을 반격작전은 24일 07.30부터 5일간에 걸쳐 전개되었는데 24일에는 4개중대를 투입, 작전을 전개하고, 25일부터는 7개중대 그리고 27일에는 8개 중대가 출동하여 敵을 포착 격멸하도록 하였다. 이당시 연대 전방 전술지휘소는 Ninh Hoa 郡廳안에 설치하고 예하부대를 지휘하였다.

10월 24일 : 이날 07.20에 연대장으로부터 긴급 출동명령을 받은 제2대대장 宋 瑞奎 중령은 Ninh Quang 마을을 중심으로 하여 그 東쪽 1번道路는 제6중대와 제7중대를 각각 차량으로 진입시키고 마을 西쪽으로는 제3대대 제9. 제12중대를 매복초소로부터 급히 도보로 이동시켰다.

제6중대(장, 鞠 淳燮 대위)와 제7중대(장, 尹 洪祐 대위)는 Ninh Qnang 마을 東南쪽 작전통제선에서 상호 연결을 짓고 동시에 포위망을 형성한 다음, 이를 압축하면서 공격하기로 되었으나 양개 중대의 협조가 잘 이루어지지 않은 채 각각 포지원 없이 공격해 나아갔다.

이날 14 00에 이르러 제6중대가 마을 東쪽에 있는 개활지를 통하여 30m 지점까지 접근하였을 때 敵은 돌연 일제사격을 가하여 왔다. 중대는 즉각 이에 응사함으로써 교전을 벌였으나 이곳에서 我軍 6명(具 斗會 하사, 崔 在洙 상병, 朴 錫九 상병, 李 周權 병장, 金 炳春 일병, 洪 在英 이병)이 전사하고 또 6명이 부상하는 손실을 입어 至 사상자 후송을 위하여 부대진출이 멈추어지고 혼란하여졌다.

제7중대(장, 尹 洪植 대위)는 Ninh Hoa都廳 西南쪽 200m 지점으로부터 南쪽으로 탐색하면서 전진하였는데 제6중대와의 협조가 이루어지지 않고 있었다. 통제선을 향하여 전진하다가 마을에 접근하자 敵과의 치열한 총격전이 전개되었는데 이곳에서 소대를 지휘하던 黃 武賢 소위는 敵탄을 맞아 장렬하게 전사하였고 이어 중대의 진출이 고착됨으로써 그 지점에서 그대로 포위망을 형성하게 되었다.

제3대대 제9중대는 각 소대장의 지휘아래 10.00부터 야자수와 대나무 숲이 우거진 田畓지대를 통하여 진격하였고 같은 시각에 제12중대도 각 소대장들의 지휘아래 Thonph Dang 마을로부터 Ninh Quang 마을을 향하여 진격하였다. 이때 양개중대의 중대장은 모두 대대장의 명령에 따라 대대지휘소에 남은채로 다만 무전기로서 부대를 지휘하고 있었다.

제9, 제12중대가 Thach Thang 국민학교 근처에 진격하자 이곳에 숨어있던 敵의 사격으로 我軍 6명(梁 田哲 병장, 尹 奉安 상병, 李 英漢 상병, 魏 連煥 상병, 崔 在燮 일병 金 在煥 일병)이 전사하고 7명이 부상하여 부대는 진격을 일단 이 지점에서 멈추었다.

이와 같이 Ninh Quang 마을에 진격한 我軍 4개 중대는 敵이 이미 편성한 방어진지로부터 집중사격을 받게 되어 개활지를 통한 공격이 중지되자 상급부대인 대대 및 연대본부에서는 포지원도 없는 현지 전투부대의 상황을 판단하지 못하고 개활지의 敵이 구성한 화망(火網)을 뚫고 과감한 돌격만을 명령하였다.

이날 14.20에 사단에서는 제30연대에 배속되어 있는 1개 장갑소대를 급히 제29연대 제3대대에 배속시켰으나 환자후송이 신속하게 되지 않아 우선 장갑차를 이용하여 환자후송에 치중하게 되었다. 제2대대(장, 宋 瑞奎 중령)은 1번道路 東쪽에 위치하고 있는 98高地에 전방지휘소를 설치하고 부대를 직접 지휘하면서 전황을 유리하게 이끌기 위하여 연막차장을 시도하였으나 별 효과를 보지 못하였다.

이날 사단에서 출동한 "헬리콥터"가 敵의 사격을 받아 2명의 조종사는 부상을 당하였음

에도 불구하고 계속 작전 부대를 지원하였는데 15.50에는 이 조종사들이 전진(戰塵)속에서 敵軍과 我軍을 식별하지 못하여 통제선상에 엎드려 있는 제7중대 병사들을 사격하여 李相七 병장이 전사하고 그밖에 2명이 부상을 당하는 불상사가 일어났다.

16 00에 이르러 Quang Vinh 마을에 있는 국민학교 北쪽 개활지에서 더 이상 진출하지 못하고 있는 제12중대의 2개 소대는 장갑차와 같이 잠시 후퇴하여 Quang Nam 마을 南쪽에서 전투준비를 하고 있었다.

사단 민사처에서는 이날 10.30부터 피난민이 1번道路로 나오기 시작하자 차량 3대로 이들을 수송하여 My Hep 국민학교와 담배창고로 각각 수용한 다음 이들을 구호하였다.

10월 25일. 연대장 洪 祥運 대령은 전일에 포위기동이 계획대로 되지 않은 것을 고려하여 제2대대장 宋 瑞奎 중령과 제3대대장 李 佳新 중령에게 과감한 공격을 하도록 엄명을 내렸다. 이리하여 Ninh Quang 마을을 포위하고 있는 我軍 4개 중대는 08.00를 기하여 최초통제선에서 전날과 같이 포지원 없이 다시 일제히 마을을 공격하게 되었으나 敵의 저항으로 말미암아 공격은 부진하였다. 10.30부터 13.20에 이르는 사이에 제6중대(장, 鄭 淳雙 대위)는 Ninh Quang 마을 東쪽을 공격하여 근접전투가 전개되었는데 사격과 돌격으로 과감한 전투를 한 결과 敵의 위장된 호진지를 파괴하고 11명의 敵을 사살하여 이 전투중 최초의 전과를 거두게 되었다.

이어서 11 30에는 마을 西쪽을 공격한 제9중대 각 소대는 Dak Than 국민학교를 지나 北쪽으로 진격하던 중, 敵과 교전한 결과 6명을 사살하고 소총 7정을 노획하였으나 제12중대(장, 洪 金石 대위)의 각 소대는 마을 西쪽에서 敵의 집중사격을 받아 2명(崔 貞植 일병, 孫 明淳 일병)이 전사하고 8명이 부상을 당하였다.

이날 오후에는 我軍의 포위망 형성이 여의치 못하여 전세가 매우 부진하다는 사실을 알게 된 연대장 洪 祥運 대령은 제28연대 제3중대(장, 鄭 然友 대위)와 제30연대 제10중대(장, 金 鎭守 대위)를 증원받아 제3중대와 장갑차를 제2대대(장, 宋 瑞奎 중령)에, 제30연대 제10중대를 제3대대(장, 李 佳新 중령)에, 각기 배속시켜 적극적인 포위작전을 전개토록 하였다.

17 40에 이르러 제2대대 제7중대에 배속된 장갑차 2대가 西쪽으로 진격하던 중, 습지에 빠져 기동할 수 없게 되자 제6중대에 배속된 장갑차 2대가 이를 구출한 다음 제6중대진지로 돌아가다가 敵이 매설한 지뢰에 걸려 폭파되었다. 이때에 기갑소대(장, 李 南珠 중

위)는 장갑차의 승무원을 구하여 줄 것을 제7중대장 尹 洪植 대위에게 요청하였으나 대이상의 인원손실을 내지 않기 위하여 거절을 당하였으므로 구출된 장갑차 2대만을 이끌고 현지를 이탈하게 되었는데 이때에 이 지역에 새로이 제30연대 제10중대가 장갑차 부근에 진출하였으나 이 장갑차를 구출하지 못하였고 장갑차의 尹東圭 일병외 2명이 전사하고 3명이 부상하였다.

18.00에는 Ninh Phu 마을에서 이동하여 온 제5중대(장, 閔 奎植 대위)가 제2대대 지역에 증강 배치되었고 마을 西쪽에서 전투 중인 제3대대는 제28연대 제3중대를 배속받아 야간 배치됨으로써 비로소 완벽한 포위망을 형성하기에 이르렀다. 이날 밤에는 마을을 포위하고 있던 我軍에 대하여 敵은 곳곳에서 소규모 공격을 기도하여 왔으나 야간으로 말미암아 큰 싸움은 하지 못하였고, 다만 자체 경계에만 임하였다.

10월 26일 : 연대장 洪 祥運 대령은 마을 포위에 만전을 기하기 위하여 2개 중대와 장갑소대를 Ninh Quang 마을 포위전투에 증원하였으나 완강하게 저항하고 있는 敵진을 쉽게 돌파할 수 없었다. 그리하여 다시 2개 중대를 증원부대로 출동시켜 도합 7개 중대로서 포위된 敵은 이날 01.00부터 05.00까지 사이에 鐵路변 일대에 배치된 제2대대지역에 수십발의 82mm 포탄을 집중 사격하여 왔다. 이 포사격을 침묵시키기 위하여 제2대대장은 제7, 제8중대로 하여금 야간공격을 기도하였다가 이러한 야간행동이 불리하다고 판단한 결과 드디어 이를 중지하게 되었다.

이날 07.00부터 각 중대는 Ninh Quang 마을의 포위망을 압축하면서 11.00에 이르러 제12중대가 Quang Vinh 마을에 접근하자 敵의 소부대와 불시에 서로 부닥치는 바 되어 교전을 전개하여 我軍 손실없이 이를 격퇴하였다.

15.00에는 제30연대 제11중대(장, 林 相澤 대위)가 증원되었고, 16.00 에 이르러 제28연대 제6중대(장, 徐 三源 대위)가 마을 공격을 하던 중, 후방으로부터 敵의 사격을 받아 5명의 부상자를 내게 되었다.

이리하여 Ninh Quang 마을을 포위한 我軍 각 중대는 포위망을 압축하면서 탐색을 계속하였는데 제3대대의 제9, 제10, 제11중대장은 전방 지휘소에서 다만 무전기로서 각 소대를 지휘하였을 따름이었으니 별 신통한 전과를 기대할 수는 없었던 것이다. 我軍은 마을을 공격함에 있어 일체의 포사격을 하지 않았는데 이는 我軍의 많은 손실이 있음에도 불구하고 越南인의 보호를 위하여 취하여진 조치였다.

10월 27일 제29연대장 洪 祥運 대령은 Ninh Quang 마을에 대하여 我軍 8개 중대로 마을 주변을 포위하였는데 차단하는 부대와 마을 안을 탐색 공격하는 부대로 양분하는 태세로서 작전을 전개하였다. 그리하여 이날 10.00가 되자 마을 西北쪽을 제30연대 제11중대로 하여금 탐색 정찰케 하고 제10중대 1개 소대와 제29연대 제5, 제6, 제9중대로 하여금 마을 주변을 차단하는 동안에 제28연대 제3중대 및 제29연대 제7, 제12중대 그리고 제30연대 제10중대의 1개 소대로서 마을 東北쪽으로부터 南西쪽으로 정밀탐색을 단행토록 조치하였으나 敵은 이미 야음을 이용하여 탈주하였고 접적상황은 없었다.

제29연대장은 이날 14 00에 이르러 Ninh Quang 마을 南쪽 2km 지점에 있는 Thuan My 마을에 敵의 밀집부대가 나타났다는 정보를 입수하고 연대의 제8중대(장, 柳 玉倫 대위)와 수색중대의 일부 병력을 즉각 출동시켜 敵을 격멸할 것을 기도하였다. 이리하여 제8중대는 숲이 우거진 마을을 탐색 경계하면서 도보로 기동하였다.

이 중대는 17.00에 이르러 鐵路주변에서 호를 구축하면서 그 1개 소대가 엄호사격을 하는 사이에 목표지역으로 진입하고 있을 때 敵의 소총 화력이 치열하게 집중되었으므로 부대진출은 잠시 멈추게 되었는데 이 상황이 그대로 계속된다면 상당한 전사상자가 발생할 위험한 때임을 직감하게 된 중대장 柳 玉倫 대위는 오직 우회공격과 신속한 기동만이 활로임을 깨달고 부대를 진두지휘하면서 2개 소대로 하여금 敵과 교전을 계속하게 하는 한편 제3소대(장, 吳 仁燮 중위)를 특공대로 하여 후방으로부터 敵을 우회 공격토록 하였다.

이리하여 제3소대장 吳 仁燮 중위는 중대장의 비장한 각오에 따른 명령을 받아 생사를 판가름하는 중대 전기임을 판단하고 敵의 치열한 자동화기와 소총사격의 탄우속을 뚫고 3개 분대로서 엄호사격을 하도록 하는 한편 소대장 자신이 직접 2개 분대를 진두에서 지휘하면서 과감한 사격과 돌격으로 敵진에 뛰어드는 순간 敵 7명을 일시에 사살하니 敵진은 동요되어 그 일부는 재빨리 도주하기 시작하였다. 이때 이미 소대장은 좌측 팔과 안면을 비롯한 5발의 敵탄을 맞고 있었으나 이에 조금도 개의하지 않고 때를 놓칠세라, 다만 敵을 뒤따라 치기만 하니 대원들의 용기는 백배하여 과감한 돌격을 계속하게 되었다. 다시 敵 6명을 사살하자 敵은 전지를 버리고 도주하였는데 이곳에서 소총 3정과 유탄발사기 2정 그리고 수류탄 및 실탄 268 발을 더 노획하였다.

돌격소대를 지휘하여 敵을 격퇴시킨 吳 仁燮 중위는 이때 8발의 敵탄을 맞았으나 조금

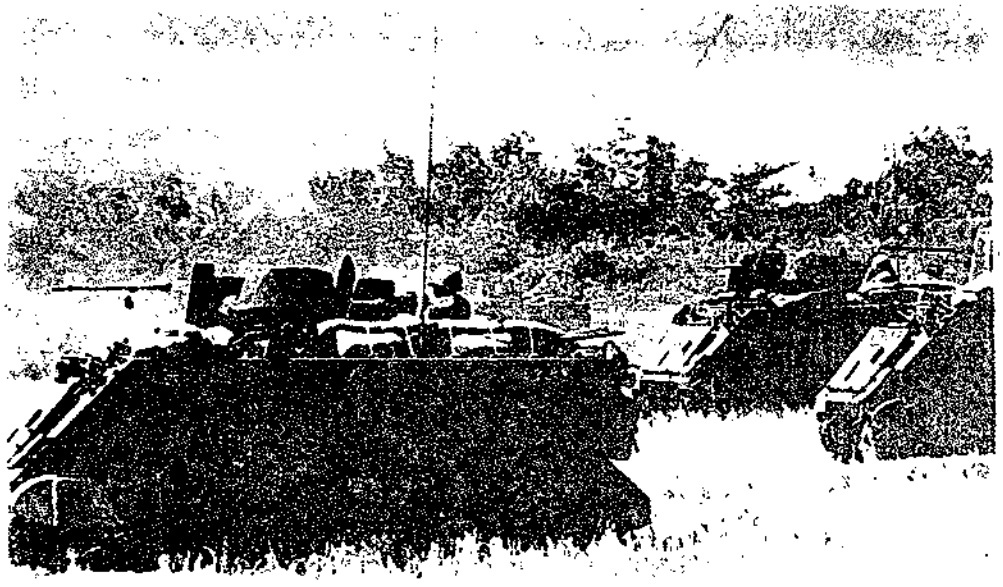

〈마을에 진입하기 직전의 장갑 제1소대 분전 광경〉

도 굴함이 없이 전황을 판단하여 과감한 종격전으로 敵을 물리치게 되었는데 이때 그의 용전상은 Ninh Hoa 전투의 마지막 장면을 장식하였고 일선장병의 모범이 되었다. 그러므로 이와 같은 공훈에 대하여 주월韓國軍 사령관은 중대장 柳 玉倫 대위와 같이 을지무공훈장을 수여하였다.

Ninh Quang 마을을 포위 탈색하고 있던 我軍 8개 중대는 28일까지 마을 안을 계속 탐색한 다음, 이 전투를 끝마치고 각부대는 기지로 복귀하였다.

(나) **Chap Le 마을 전투**

Ninh Hoa 南쪽 지역과 연합군의 군사기지를 공격하기 위하여 敵은 주력부대 300여명으로 Ninh Quang 마을을 공격 점령하였고 조공부대로 Ninh Hoa 北쪽의 Chap Le 마을과 東쪽에 있는 Ninh Phu 마을을 기습하였다. Chap Le 마을에 침투한 敵은 제18B연대 제9대대의 예하 2개 중대와 지방 V.C 부대가 합세하여 침투한 것인데 이들은 작전계획에 따라 10월 23일 19 00까지 北부 山岳지대로부터 잠입하였던 것이다.

Chap Le 마을은 21번道路 北쪽 3km 되는 지점에 위치하고 있는데 Cai江 지류가 마을 東西로 흐르고 있으며 작은 길들이 마을과 山岳 사이를 사방으로 뚫고 있다.

이 마을은 제9사단 사령부와는 불과 3km 밖에 떨어지지 않은 곳에 위치한 인구조밀구

역이다. 이 당시 제9사단은 선거보호작전인 「아름다운 梅花작전」을 계속하고 있던 중 22일로서 선거가 무난히 끝나게 되자 긴장이 다소 완화되어 일부 배복조를 철수시키고 작전을 종료시키는 단계였던 것이다. 그러던 중 敵은 이때를 이용하여 82mm 박격포사격으로 사단사령부 일각에 포사격을 가하여 교란시킨 다음, 기습적으로 Chap Le 마을에 침투한 것인데 이 때에 敵은 마을을 점령하자마자 곧 마을을 중심으로 四方의 개활지에 대하여 급히 방어진지를 형성하였다.

Chap Le 마을의 敵을 격퇴하기 위하여 연대장 洪 祥運 대령은 즉시 제3대대의 2개 중대를 출동시켜 마을을 포위하게 한 다음, 25일에는 1개 중대를 증원하여 4일간의 전투로서 敵을 격퇴한 것이니 그 경과의 개요는 대략 다음과 같다.

10월 24일 : 제2대대(장, 宋 端奎 중령)는 北쪽에 있는 144高地 일대를 탐색하고, Ninh Quang 마을과 Ning Phu 마을에 2개 중대씩 출동하게 되었는데, 이때에, 제3대대장 金 旺新 중령은 제10, 제11중대를 동시에 이에 호응하도록 출동시켰다.

이날 07. 20에 양개 중대는 중대장없이 각 소대장만이 지휘하여 Chap Le 마을로 도보로 기동하였다. 이때 제10, 제11중대장은 대대장의 명령으로 대대기지에 남아 있으면서 무전기로서 공격소대를 지휘하는 것이었다.

이날 13. 30에 이르러 이 두개 중대는 대대기지로부터 北東쪽으로 진입하던 중, 마을 西南쪽 개활지 小路까지 진출하였을 때, 敵 소총의 집중사격을 받게 되었다.

이 당시에 공격중대를 엄호하는 아무런 지원화력없이 개활지의 불리한 지형에서 처음으로 치열한 사격전이 전개된 결과, 我軍 3명(金 文明 중사, 金 成沫 하사외 1명)이 전사하고 11명이 부상을 입게 되었다. 이로 인하여 양개 중대는 더 이상 진출하지 못한채로 마을의 포위 시기를 지연하고 있던 중, 19. 30부터 약 4km에 달하는 넓은 포위망을 형성하게 되었으나 敵의 퇴로를 충분히 차단할 수 없는 채로 야간매복으로 전환하였다.

한편 이날 제29연대장 洪 祥運 대령은 09 35에 각 지역에서의 싸움마다 예상 외의 병력손실이 일어나는 사태를 의아하게 생각하였으나 계속 현지 상황을 모르고 있는 중대장과 대대장의 상황보고만을 듣고 불명확한 작전지휘를 하게 되었다. 또한 연대장은 Ninh Quang 마을이나 Chap Le 마을이 모두 어김없이 완전 포위가 이루어지고 있다는 현지 실정과 전혀 판이한 보고만으로서 我軍의 역량을 과대평가하게 되었으나 실제로는 敵의 일부밖에 포위되지 않았던 것이다. 이날 我軍과 같이 越南 지방군이 포위의 일부를 담당하

게 되었으나 그들은 출동하지 않았는데 제3대대장은 이들과 협조하여 敵이 포위된 것과 같이 보고하여 그릇 판단하게 하였다.

이로서 연대장은 각 중대의 고착된 상황을 속히 전환하기 위하여 신속하고 과감한 돌격을 계속 재촉하게 되었다. 그러나 돌격부대를 엄호하는 포지원도 없고 각 소대를 현지 지휘하는 중대장도 없이 마을을 배경으로 진지를 구축하고 있던 敵 전면의 개활지를 다만 무전기로서 지시하면서 돌격하라고 하니 병력손실을 보지 않을 수가 없었다.

이날 我軍은 Chap Le 마을을 공격하기에 앞서 08.20부터 야전사 민사심리대에 작전지역에 있는 민간인 철수를 요청하여 10.30부터 두 시간 동안에 걸쳐 방송하였고 13.00에는 50.000매의 전단을 살포하였다. 15.15부터 16.35까지 2차로 철수권고를 하는 동시, 다시 전단 200.000매를 더 살포하였다. 민사처에서는 이날 10 00부터 1번道路에 나오기 시작한 피난민을 Ninh Hoa 중학교와 국민학교, 그리고 창고 등을 이용하여 수용한 다음, 구호하였다.

10월 25일 : 제3대대장 李 桂新 중령은 Chap Le 마을 東쪽을 제11중대의 2개 소대로서 차단케 하는 동시에 西南쪽을 제10중대로서 포위한 다음 09.10부터 소총 화력을 주로 한 공격을 전개토록 하였다. 이리하여 마을 주변에서 彼我간의 교전이 수 시간 동안에 걸쳐 계속되었지만 아무런 전황의 진전이 없게 되자 14.30에 연대장은 제28연대 제6중대(장, 徐 三源 대위)를 "헬리콥터"편을 이용하여 Chap Le 마을에 공중 기동시킨 다음, 교전부대를 직접 증원토록 하였다. 이리하여 제6중대는 마을 北쪽이 무방비상태였으므로 이곳에 전개하게 되니 비로소 Chap Le 마을을 완전히 포위할 수가 있게 되었다.

이에 따라서 제3대대장 李 桂新 중령은 Chap Le 마을 전투를 증원한 제6중대장 徐 三源 대위에게 제10, 제11중대의 작전지휘권을 임시 이양 하여 전투를 통활토록 하였다. 그러나 我軍은 마을 내에 진입하지 못하였고 16.50에는 제11중대장 李 太雲 대위가 기지로부터 전투지역에 도착하여 중대의 2개 소대를 비로소 직접 지휘하였던 것이다.

Ninh Hoa 郡廳에 위치하고 있는 연대전방지휘소에서는 연대장 洪 祥運 대령과 사단장 朴 賢植 소장이 철야로 작전상황을 판단하고 작전부대를 최대한 지원하여 전열을 가다듬도록 조치하였으나 포지원을 하지 못하는 데다, 작전초기의 많은 결함으로 敵은 허술한 포위망을 뚫고 퇴각하였고 작전지역에는 일부 간적만이 남아 있는 형편이 되었다.

한편 이날 Ninh Hoa 郡廳에 등록된 피난민은 총 12,132명으로 증가되고 있었다. 이날

오후 蔡 命新 사령관이 Ninh Hoa 郡廳에 설치된 제29연대 전방지휘소를 방문하고 연대장을 비롯한 각 지휘관을 신랄하게 책망하였으며 我軍이 많은 병력손실을 입게 된 것에 대한 책임을 물었다. 그는 아직 도주하지 못하고 있는 잔적격멸을 위하여 내일부터는 작전계획을 전면 재검토하고 새로운 방법과 자세로서 싸울 것을 다짐토록 한다음 17.00에 Na Trang으로 돌아갔다.

10월 26일 : 3개 마을로 나누어 침투한 敵은 Ninh Phu 마을에서의 2일간에 걸친 전투끝에 드디어 퇴각하였고 Ninh Quang 마을과 Chap Le 마을에 침투한 주력부대는 이날로서 3일째로 접어 들었으나 我軍이 포사격을 하지 않고 우발작전에 대한 부대지휘가 허술한 틈을 타서 계속 저항하였다. 이리하여 이날부터는 我軍의 지원병력이 양개 마을에 집결됨으로써 敵은 敵進我退의 "게릴라"전법을 적용하여 그 주력으로서 밤을 이용하여 일면 교전하면서 일면 퇴각하기 시작하였다. 이날 06.00부터 제11중대(장, 李 太玉 대위)가 마을 東쪽을 차단한 다음, 제28연대 제6중대(장, 徐 三源 대위)와 제29연대제10중대(장, 宋 都會 대위)는 마을 西南쪽으로부터 포병 지원없이 공격을 계속하였다. 이리하여 이날 11.00에 이르러 我軍공격부대가 마을에 접근하자 敵의 일제사격으로 말미암아 교전이 수시간 계속되었으며 我軍의 과감한 진격으로 敵은 퇴각하기 시작하였고 15.00에는 이미 敵의 저항이 없는 가운데 마을에 대한 탐색에 착수하게 되었다.

10월 27일 : 이날 Chap Le 마을에 있던 敵은 이미 마을로부터 퇴각하고 일부 엄호부대를 잔치케 하였다가 탈출하지 못하고 민간인으로 가장한 소수의 V.C이 남아 있었다. 이날 사단장 朴 賢植 소장은 Chap Le 마을에서 작전 중인 각 중대"헬리콥터"들에게 지휘의 단일화를 기하기 위하여 사단작전처 작전과장 張 基鎬 소령을 이 지역의 작전 지휘관으로 임명한 다음, 사단장 자신이 張 基鎬 소령을 대동하고 "헬리콥터"편으로 Chup Le 마을에 착륙작전을 지휘케 하였다.

사단장으로부터 작전지휘권을 받은 張 基鎬 소령은 이날 10.00부터 마을 전체에 대하여 정밀 탐색을 전개 하였다.

이리하여 14.50까지 탐색하고 있던 我軍은 마을 중앙에 있는 小路에 숨어 있는 敵 3명을 발견하였는데 이들이 저항함으로써 모두 사살한 다음, 17.00까지 탐색을 계속하였으나 접적상황이 없었으므로 제10중대만을 현지에 남겨 놓게 하고 제6중대와 제11중대는 기지로 복귀함으로써 4일간에 걸친 Chap Le 마을 전투는 종료하게 되었다.

(다) **Ninh Phu 마을 전투**

Ninh Hoa 지역을 위협하여 온 敵은 越盟軍 제18B연대 예하의 2개 대대로서 南北山麓에 잠복하여 있고 Hon Heo 半島에는 일부 지방 V.C 부대가 1번道路를 위협하면서 해안지역을 통한 침투를 획책하여 왔다. Ninh Phu 마을 기습전을 계획한 敵은 주력군 양개 대대가 Ninh Quang 마을과 Chap Le 마을을 공격할 때 Hon Heo山 일대에서 준동하는 V.C H—71 중대와 越盟軍 제9대대 예하의 Z—11 중대를 조공부대로 삼아 東쪽으로부터 Ninh Phu 마을을 공격하고 이를 점령하였다. Ninh Phu 마을은 東쪽으로 급경사로 된 해발 700m의 Hon Heo山에 근접되어 있고 西쪽으로는 Cai江 하류의 습지와 전답으로 Ninh Hoa 평야에 연결되어 있으며 마을은 야자수와 대나무 숲으로 둘러 싸인 가운데 2개의 小路가 1번道路와 Ninh Hoa 마을쪽으로 뻗고 있다. 敵은 23일부터 마을에 침투한 다음, 주민의 피난을 엄금시키면서 위장된 유개엄체호 등 개인방어진지를 구축하였으며 마을로 통하는 小路에는 지뢰를 매설하여 我軍의 진격을 막고자 하고 있었다.

10월 24일 : Ninh Phu 마을에 敵이 침투하였다는 첩보를 입수하게 된 제29연대장 洪祥運 대령은 예비대인 제2대대(장, 宋 瑞奎 중령)를 즉시 출동하도록 명령하였다. 제2대대장은 이날 24, 00를 기하여 사단사령부 일각에 敵이 82mm 박격포 사격을 가하여 오자 이를 격멸하기 위하여 2개 중대로서 144高地 일대를 탐색케 하고 귀대하다가 이 작전명령을 받게 된 것이다. 이리하여 대대장은 제6, 제7중대를 즉시 Ninh Quang 마을로 기동시키고 제5, 제8중대는 "헬리콥터"편을 이용하여 일단 기지로 귀대시켰다가 Ninh Phu 마을에 진입시켜 양개 중대로서 마을을 東西로 포위하게 하였으며 대대전술지휘소를 98高地 (Ninh Hoa 마을 南쪽 2km)에 설치하고 Ninh Quang과 Ninh Phu 두개 마을 전투를 동시에 지휘하였다.

제5, 제8 중대는 Ninh Phu 마을의 敵을 격멸하기 위하여 이날 09.00부터 1번道路 상에 있는 마을입구의 교차점까지 "헬리콥터"편으로 도착한 다음 마을 北쪽으로부터 도보로 진입하기 시작하였다. 제5중대(장, 閔 奎植 대위)가 Van Thien 마을을 통과하여 Ninh Phu 마을을 둘러 싼 Y자형 小路에서 부대를 전개하기 시작하여 西쪽에서 東쪽으로 마을을 포위하고 제8중대(장, 柳 玉倫 대위)는 北쪽에서 南쪽으로 연한 小路에서 포위를 기도하면서 마을 내부로 진격하였다. 그러나 南쪽의 Cai江을 따라서 병력이 배치되지 못하였고 北東쪽 일대를 포위하지 않은채 我軍은 포지원 없이 마을을 공격하게 되었다.

그러나 여기를 지키고 있던 敵의 필사적인 저항으로 말미암아 마을에 진입하지 못하던 중 이날 18.10에 이르러 해가 저물기 시작하였을 때 제5중대는 敵과 치열한 교전을 전개하면서 마을 앞의 水田지역을 통과하려 하였으나 이곳에서 我軍 4명(崔 大赫 병장, 朴 鍾九 병장, 申 東健 병장, 朴 永一 상병)이 전사하고 4명이 부상을 입게 되었다. 중대는 포지원도 없는 상황에서 더 이상 공격한다면 많은 병력 손실만이 따를 것이므로 개활지로부터 小路까지 철수하게 되었다.

한편 제8중대(장, 柳 玉倫 대위)는 제5중대의 불리한 전황과 전술원리에 어긋나는 무리한 공격이 我軍의 병력손실만을 초래할 것을 판단하고 일몰 이후부터 공격을 중지한 다음, 야간자체경계에 임하였다. 敵은 이날 밤 我軍이 야간자체방어에 임하고 공격하지 않은 것을 기화로 하여, 일부 敵은 Phu Dien 마을 앞에 있는 Cai江 다리를 건너 Hon Heo 半島 南쪽으로 퇴각하였다

10월 25일 제2대대장 宋 端奎 중령은 이날 09.00를 기하여 제5중대와 제8중대를 병진시켜 상호 협조 아래 마을을 공격하기로 결심하였다. 이리하여 마을 西쪽으로부터는 제5중대(장, 閔 奎植 대위)가, 北쪽 小路에서는 제8중대(장, 柳 玉倫 대위)가 각각 공격하는 일면으로 16.00까지 마을 일대를 정밀히 탐색하였으나 敵은 이미 山岳지대로 퇴각하고 말았다. 이때 주민들의 提報에 의하면 敵은 야간에 이미 퇴각하였으므로 이날 18.00에는



〈각전을 벌인뒤 잔적을 찾아 마을로 진입하고 있는 제29연대 제2대대 용사들〉

제8중대로서 마을을 경계케 하는 동시에 제5중대로서 Ninh Quang 마을에 대한 포위작전을 지원하기 위하여 "헬리콥터"편으로 공중 이동토록 하였다.

이 전투 중 Ninh Phu 마을에 대하여서도 심리전 소대에 의하여 주민철수방송과 전단이 살포되어 1번道路까지 나온 피난민을 Ninh Hoa 국민학교에 수용하였는데 3개 마을에 집결된 피난민은 2일간에 4,619명이나 되었다. 이날로서 Ninh Phu 마을 전투는 종료되었고 제8중대는 다음 날인 26일 Ninh Quang 마을 南쪽으로 이동하여 차단부대의 임무를 수행하게 되었다.

라. 작전후의 개황

제9사단은 파월 이후 최초로 감행한 연대규모의 특수한 성격을 지닌 마을작전이 었으며 敵으로서도 越盟으로부터 이 지역에 침투한 이래 전열을 정비한 후 최초로 제9사단 사령부가 위치한 Ninh Hoa郡 내의 주요 3개 마을에 침투하여 양민을 마을내에 억류하여 그들을 방패로 삼았으며 마을 주변의 가옥 및 야자수 등 유리한 지형지물을 이용하여 야간의 축성진지를 구축하고 맹렬하게 저항하였으나 「백명의 V.C을 놓치는 한이 있더라도 한 사람의 양민을 죽여서는 안된다」라는 주월韓國軍 사령관의 방침에 따라 양민의 피해를 피하기 위하여 항공 및 포병의 화력지원없이 개활지인 畓을 횡단 은폐된 敵과 근접전을 하게 되었던 불리한 전황에서도 침투한 敵을 격퇴하고야 말았던 것이다.

이 작전기간 중 상황파악을 위한 정찰 및 작전지휘차 탑승한 사단장 朴賢植 소장의 지휘용 "헬리콥터"는 비행 중 敵으로부터 대공사격을 받은 바 있으며 그중 수발이 "헬리콥터"에 명중된 바도 있었으나 다행이 피해는 없었으며, 부사단장 全 子烈 준장도 탑승했던 "헬리콥터" 기체에 3발의 敵탄이 명중한 바 있으나 무사하였다. 또한 이 작전을 통하여 사단장 朴賢植 소장은 敵을 포위한 我軍의 산병호까지 직접 나가서 몸소 전황을 시찰하고 敵과 상호 가시(可視)거리에서 교전 중에 있는 병사들의 사기가 침체될까 우려한 나머지 이들을 직접 고무 격려한 일이 수차에 달했다.

이 작전결과 敵 133명을 사살하고 2명을 포로로 하였으며 소총 23정을 노획하였다. 반면 我軍도 47명이 전사하고 95명이 부상하는 많은 병력손실을 입게 되었다.

따라서 Ninh Hoa 작전으로 우발작전에 대한 조치와 사단자체의 작전 전반의 상황이 재검토되는 한편 이제까지 越南전을 안일하게만 생각해 오던 종래의 군내 일부층에 큰 충격을 안겨다 주었다.

한편 이 우발작전에서 생사를 돌보지 않고 작전지휘를 하여 부하의 손실이 없게 한 중대장, 소대장에게는 수훈의 무공훈장이 수여되었고 반면 군사령관의 지시로 최초 越南軍의 정확치 못한 첩보를 그대로 인용 보고한 지휘관들에게 책임을 추궁케 하였으나 사단장의 강력한 건의로 책임이 추궁되지 않았다.

§ 전 훈

◇ 實戰本位의 교육훈련

「Ninh Hoa 작전」이 종료된 후 바로소 주월韓國軍사령부로부터 「村落작전」에 관한 훈령이 하달되었는 데 그 요지는 다음과 같다.

1. 마을에 敵이 침투하면 우선 우세한 병력으로 이를 완전 포위할 것.

2. 전단, 방송 등을 이용하여 마을내 양민의 피난을 권고할 것.

3. 피난민 통로에 심문반과 구호반을 배치, 첩보 입수 및 구호에 임할 것.

4. 양민이 모두 철수하면 기동으로서 포위망을 압축하고 敵을 소탕할 것.

5. 이때 敵의 저항이 심하면 일시 은폐된 지형을 이용하여 피해를 입지 않도록 할 것이며 지원화력으로 敵을 무력화 한 후, 전진할 것.

6. 敵의 저항 정도에 따라 속전속결을 피하고 지원화력으로 敵을 제압하고 무력화 시킨 다음에 소탕할 것.

이와 같은 교육훈련을 시전에 철저히 하되 못한 것은 과오가 아닐 수 없으나 그래도 이것은 반성하고 즉각적으로 하달한 것은 실전에서 얻은 교훈을 활용하고자 하는 열의의 발로라고 보는 것이다.

◇ 偶發戰 작전계획의 수립

부대가 집결하고 있는 我軍진지에 있어서도 大小전지를 불문하고 敵 기습에 대비할 수개안의 진지 방어계획을 수립하고 이를 평소의 훈련으로 익혀 두어야 할 것이다 특히 소부대 단위의 복잡한 이동 또는 포지원 유무의 상황에 따라 적절히 대처할 수 있어야만, 일사불란한 지휘체제를 확립할 수 있을 것이다.

§ 참전자의 증언

제9사단 제29연대장 洪 祥 運 대령

(71년 9월 5일 국민은행 비상계획관실에서 증언, 예편 대령)

越南에 있어 이루어지는 大小 전투는 연속되는 상황하에서 이루어지는 것이고 "게릴라"전을 특성으로 하는 이곳에서는 더욱 그러한 것이다. 당시 작전마다 연전연승하여 왔지만 敵에 대한 정보활동은 꾸준하였으며 부대 자체에 대한 경계작전인 주야간 매복전은 항상 계속 되었었다.

10월 24일 敵이 포사격을 하면서 3개 마을을 동시에 기습하여 왔을 때 우선 2개 대대를 최대한 동원시켜 敵을 포위 격멸케 하였다. 敵은 마을에 침입한후 我軍의 공중폭격과 포사격은 양민에게피해를 주지 않을 것으로 판단하고 마을과 양민을 방패로 하여 방어진지를 형성하면서 유리

한 입장과 지형에서 접선을 하여 왔었다.

당시 연대장으로서 가장 걱정이 된 것은 작전개시와 더불어 사단사령부와 Ninh Hoa 間隙 사이에 있는 Cai江의 다리를 지키는 것이 전략상 중요한 것이었다. 敵이 만약 마을로부터 진출하여 다리를 끊는다면 Ninh Hoa 지역은 南北으로 다시 잘라지게 되고 "헬리콥터"에 의한 기동방법이 있으나 큰 타격을 받게 될 것이므로 전술상 我軍은 이곳을 확보하면서 전투를 계속하였다.

그리고 전투 중 때때로 일선전투부대와 대대간에 연락이 두절 되기도 하여 상황판단에 어려움을 가져오기도 하였다. 敵이 기습하여 온 지 하루가 지나서야 제28연대, 제30연대로부터 지원부대가 도착하여 광정면의 포위를 늦게나마 이루어지게 하였다. 최초 포위중 越南軍이 포위망의 일부를 맡기로 되었으나 철저하지 못하고 석연치 못하였다. 이 전투에 있어서 정확한 정보판단으로 敵의 기선(機先)을 제압하지 못한 것은 유감된 일이었다.

제29연대 제9중대장 許 壎 대위 의 분전기

(1967년 11월 24일 전우신문 승전고에서 발췌)

포위당한 敵이 주민을 방패막이로 이용한 반면 敵을 포위 공격한 제9사단은 철저하게 주민의 생명과 재산을 보호하기 위하여 일체의 폭격 및 포지원을 하지 않고 백병전으로 敵을 섬멸했던 南 Ninh Hoa 전투 이후 주민들의 절대적인 지지를 받고 있을 때 주민의 정보제공으로 거물급 V.C 간부(공작대장)를 생포한 제29연대 제3대대 제9중대(장, 許 壎 대위30세)의 전공기이다. Ninh Hoa郡 Ninh Houng面에 중대 기지를 두고 있는 제9중대는 南 Ninh Hoa 전투를 마치고 돌아오자 설 겨를도 없이 잔적의 준동을 분쇄하기 위하여 매복과 경계에 나서지 않으면 안되었다.

10월 3일 상오 8시 화기소대장 張 秉斗 중위(26세, 경남 거창)는 15명의 소대원을 이끌고 My Loi 마을 일대로 수색정찰차 출동하였다.

My Loi 마을의 道路 교차점에서는 My Loi, Phung Kanh, Ninh Hung, Trang Loc, My Than 마을주민들이 골짜 모여 마을 일을 서로 의논하는 곳이었는데 이날도 각 마을주민들이 모여 있었다.

張 중위 일행이 다가 가자 그중 CAU HUE라는 한 농민이 다가오며 "따이한이 Ninh Hoa 작전에서 주민의 생명과 재산을 보호하기 위해 싸워준 것을 감사한다"라고 인사한 다음 Phung Kanh 마을에 낯선 여자를 포함한 5,6명의 V C이 들어와 있다는 첩보를 제공해 주는 것이었다.

張 중위는 곧 이를 중대장 許 대위에게 보고하였고 이어 제 1,2소대와 화기소대 병력이 출동된 것이 9시 30분「Phung Kanh」마을을 완전 포위한 다음 포위망을 압축, 낯서른 사람이 있다는 별장 같은 큰 기와집을 포위한 것이 11시 정각이었다.

마을을 포위하면서 이상히 느낀 것은 주민들이 마을에서 미리 피난하는 것이었다.

南 Ninh Hoa 전투에서 越盟軍이 주민들을 방패막이로 이용하였기 때문에 미리 피난한다는 어느 피난민의 말을 듣고 장병들은 피난민들에게 더욱 친절을 베풀고 이들을 안전지대로 집결 보호하였다.

越南경찰과 민병대가 도착하자 그들 입회하에

탐색하였으나 집에는 40세 정도의 노파만, 있을 뿐 아무런 이상을 발견할 수가 없었다.

그러나 다시 살살이 탐색을 하면 張 중위는 부엌에서 밥 그릇에 숟가락이 들이 꽂혀 있는 것을 발견, 주인 노파 이외에 누군가가 있다는 심증을 굳히고 계속 수색하다가 골방에서 수통과 越盟旗를 만들 자료등을 발견하였다.

이윽고 11.50에 李 榮述 하사(24세, 경기 시흥)과 金 成春 상병(24세, 全南 高興)조가 분함 으로 덮어 놓은 동굴 입구를 골방에서 발견하였다.

제2소대의 宋 萬根 병장(25세, 京畿 水原)과 趙 成鎭 상병(26세, 全南 珍島)은 동굴 입구의 뚜껑이 움직이는 것을 보자 잡고 있던 M16으로 발사하자 동굴 안에서 수류탄이 날아왔다. 참으로 위기 일발의 순간이었다.

그러나 宋 병장과 趙 상병등 역전의 고참병들은 곧 엎드려 포복으로 동굴 입구로 접근해 갔다.

재빨리 현장에 달려온 중대장은 폭파하지 말고 생포할 것을 지시하였고, 이에 따라 두 병사는 위협사격만을 가하면서 연막탄을 동굴 속으로 발사하였다.

이윽고 동굴 안에서 "손들고 나가겠다"는 소리에 이어 남자가 나오고 여자가 뒤따라 나왔다.

처음에 동굴 입구의 뚜껑을 열고 나올 때는 온 몸을 부들부들 떨던 것이 골방문이 있는 데까지 나올 때까지 무사하자 안도해 하는 얼굴 표정의 움직임이 무척 인상적이었다고 말하는 유공자 張 중위의 얼굴에는 조금도 사만의 기색을 찾아 볼 수가 없었다.

이날 생포된 V.C은 Ninh Hoa지구 무장 공작대장으로서 越盟軍과 V.C의 혼합부대인 제301부대의 정치위원으로서 사실상 Ninh Hoa지구의 정보책의 역할을 하여온 거물급이다.

§ 참전자의 약력

제9사단 제29연대 제2대대장 宋 瑞 奎 중령

서기 1951 12 8 소위 임관
53 1. 21 참모부대 참모관
55 8. 13 제20사단 작전처 작전장교
59 12. 81 제1전투단 중대장
61. 12. 8 최고회의 비서관
63. 6 5 제1공수 특전단 지역대장
65. 7. 27 육군본부 인사참모부 인력통제장교
66. 6 11 제9사단 공수특전대장
66. 12 10 제9사단 제29연대 제2대대장
67. 11. 6 전사

9. 小部隊 戰鬪 (1967년10월 5 일부터 1967년10월30일까지)

참조 : 首都사단 별책부도 제55. 56 ·57호
제 9 사단 별책부도 제58. 59. 60호
해병제 2여단 별책부도 제 61 호

10월 5일 : 해병제2여단 제3대대(장, 崔七鎬 중령) 제9중대(장, 安城斗 대위) 3소대(장, 全駿時 중위)의 야간매복대는 중대기지 東쪽 1.5km 떨어진 철로(鐵路)변에 배치된다음 東쪽에서 19.40에 西쪽으로 이동하는 V.C 1개소대 규모의 병력을 발견하고 이들이 최단거리까지 접근하기를 침착하게 기다렸다가 金중위의 명령에 따라 일제히 "크레모어"와 소총 집중사격을 가하고 잠시후 60mm 조명지원 아래 전과를 확인한 결과 10구의 V.C 시체와 AR 1정 및 M14 1정 그리고 수류탄 약간을 노획할수가 있었다.

10월 6일 : 해병제2여단 제3대대(장, 崔七鎬 중령) 제9중대(장, 安城斗 대위)는 전날의 전과에 이어 중대기지 東南方 2.2km Van Hoa 마을(1) 北쪽지역 일대에서 이날 09.30에 V.C 60여명이 東쪽에서 西쪽으로 이동하는 것을 발견하는 즉시로 敵을 박멸하기 위하여 105mm포 사격을 요청하여 이들에게 포탄 세례를 퍼부었다.

잠시후 제2소대(장, 李鍾泰 중위)를 출동시켜 사격지점 일대를 탐색케한바 현장에서 포살된 V.C 시체 5구를 발견하고 부근에 흩어져 있는 탄띠3개, 수류탄 10여발을 노획하였다.

10월 7일 : 首都사단 제1연대 예하 제3중대 2소대의 장기매복조는 이날 17.30에 매복지점으로 전진하다가 403高地에서 동굴속에 숨어있는 V.C을 포로로 할 목적으로 동굴 내부로 들어가기로 하였다. 이때에 수 미상의 敵과 서로 부닥치게 되어 수류탄전을 전개한 끝에 敵 2명을 사살하고 소총1정과 약 50발의 실탄을 노획하였다.

한편, 제1연대의 제3중대 예하 제3소대는 403高地부근에서 2박3일간의 매복임무를 끝낸다음 부대로 복귀하던 차에 Truong Thanh마을 東北쪽 1km지점에서 연기가 나는 것을 발견하게 되었다. 이리하여 곧 은밀히 접근한 다음 동굴을 완전 포위하고 동굴내부를 탐색코자 하다가 敵의 사격을 받았으나 재빨리 이를 피하면서 수류탄을 먼저 V.C 2명을 사살하고 소총 1정과 수류탄을 비롯한 약간의 실탄을 노획하

였다.

10월 13일 : **首都사단** 제26연대의 제1중대(장, 楷赫 대위)에하 제3소대 제2분대는 분대장 李炳玉 하사 지휘하에 Long Hoa 마을 南方 능선을 탐색중, 사람의 발자욱을 발견하고 사주를 경계하면서 진출하다가 敵이 숨어있는것으로 예상되는 동굴을 탐색하게 되었다

이때에 분대장 李하사는 엄호와 차단조를 편성배치하고 자기 자신은 단독으로 대검과 수류탄만을 휴대한 채로 동굴안으로 뛰어들어 가려는 순간 V.C 1명이 수류탄 안전핀을 뽑으려는 것을 보자마자 한손으로 그의 목을 조르고 대검으로 위협한 끝에 1명을 포로로 하였다

한편 그와 1명은 외곽을 경계중인 차단조가 재빨리 추격하여 육박전 끝에 사로잡고 말았으니 과연 사로잡는데는 명수들 이었다.

10월 21일 : **首都사단** 제1연대의 제9중대(장, 金基文 대위)에하 제1소대는 Vinh Long 마을(2) 일대에서 준동하는 敵을 격멸할 목적으로 이날 16.00에 기지를 출발한 다음 18.50에 Long Dinh 마을(2) 西측방 1km지점의 숲속을 헤치면서 이동중에 후측방으로부터 敵의 기습사격을 받게되어 彼我간에 치열한 교전을 전개하게 되었다.

약1개소대로 추산되는 敵은 미리 마련한 개인호속에서 완강히 저항하므로 무장 "헬리콥터"의 긴급지원을 요청하였으나 敵과 대치하고 있는 거리가 너무나도 가까운 탓으로 성과를 거두지 못하고 약2시간 동안 교전하던 차에 제2소대가 증원되어 합동으로 공격을 감행하는 사이에 어느덧 敵은 제빨리 분산 도주하고 말았으나 V C들의 전법은 대개 이와 같았던 것이다.

10월 29일 : **首都사단** 제26연대의 제2중대(장, 金泳澤 대위)매복조는 Phong Hanh 마을 부근에서 매복중에 약 10km 전방에서 숲속을 헤치면서 매복지점을 향하여 접근하고 있는 V.C 2명을 발견하자 곧 이를 포로로 할 목적으로 일부 병력을 우회시키고 있는 동안 敵이 다른 방향으로 도주하므로 추격한 끝에 그중 1명을 사로 잡고 1명을 사살하였다.

한편 **제9사단** 제28연대 제1중대(장, 柳在文 대위)의 매복조는 Ban Thack 마을(중대기지로 부터 北쪽으로 1km지점) 입구에서 매복근무중 이날 00.45에 이르러 매복지점 2.5km 전방에서 北쪽으로 이동하는 V.C 2명을 발견하고 敵을 유효 사거리까지 유도한 다음 이미 매설한 "크레모어"를 일제히 폭발시켜 敵 1명을 포로로하고 소총 1정과 수류탄 1개 및

실탄 55발을 노획하였다.

또한, 제29연대 제8중대(장, 柳玉倫 대위)의 제2소대는 Lac Ninh 마을(1) (중대기지로부터 北쪽으로 4km 떨어진 지점) 南쪽에서 매복근무 중 V.C 1명을 발견하고 즉각 총격전을 벌인끝에 敵 1명을 사살하고 소총 1정을 노획하였다.

한편, 제29연대 제3대대(장, 朴光億 중령)의 정찰대 15명은 Hon Motli (대대로부터 南쪽으로 4km지점) 하단부에서 매복근무중 수 미상의 V.C이 이동하는것을 발견하고 敵을 교묘하게 유도한다음 일제히 공격을 가하여 敵 1명을 사살하고 수류탄 1발을 노획하였다.

또, 제30연대 제2대대(장, 李在浩 중령)의 장거리 정찰대 12명은 대대로부터 東北쪽으로 7km떨어진 지점에서 야간 매복을 실시하던중 이날 21.30에 이르러 수 미상의 V.C과 부닥치게 되어 교전을 벌였으나 敵은 퇴각하고 我軍 1명이 가벼운 부상을 입었다.

10월 30일 · 제9사단 제28연대 제11중대(장, 李明龜 대위)는 My Thanh Trung 마을(3) (중대기지로 부터 西北쪽으로 2km지점)하단 논둑에서 매복근무 중, 이날 01.45에 V.C 1명이 마을에서 식량을 약탈하고 南쪽으로 도주하는것을 발견하고 추격한 끝에 사살하고 소금 2되와 쌀 3되를 압수하였다.

第 6 章

11 月 作 戰 期

要 旨

1. 熱風 67—4號戰鬪
2 花郎 67—5號戰鬪
3 독수리 67—3號戰鬪
4. 在求 12號戰鬪
5 Ninh Hoa 2號作戰
6 Hong Dao Vuong 戰鬪
7. Phuoc Loc村落作戰
8. 龍路作戰
9. 勝馬 2號戰鬪
10. My Dong 埋伏戰鬪
11. 馬踏 1號戰鬪
12. 掃蕩 67—3號戰鬪
13. Song Cau 半島戰鬪
14. Dien khanh 1號作戰
15. 小部隊戰鬪

第6章 11月 作戰期

要 旨

11월을 맞아 공산군은 지금까지 대부대작전을 회피하면서 어느 정도의 전비를 갖추게 되자, 장마철에서 건기로 바뀌는 시기를 이용하여 국경지역을 중심한 지상작전에서 공세를 취하게 되었다.

즉 KHMER국경지역인 Binh Long省 Loc Ninh 지역에서 越盟軍 제7사단 정예 2개연대가 기습을 가하였지만 美, 越軍이 이를 반격하였고 이달 중순 Duc To지역에서 증강된 1개사단이 공격하게 되자, 2주일 동안이나 일진일퇴의 공방전이 계속되던 중 美軍이 전략高地를 점령하고 越盟軍은 금년도의 마지막 결전에서 또다시 이(利)를 보기 못하고 패퇴하였다.

주월美軍사령관 WEST MORLAND 대장은 말하기를 "이달까지의 지상장전에서 공산군의 주력군을 격퇴하는데 성공한 연합군은 내년부터는 越南전역에서 최종 목적을 달성할 수 있는 새로운 국면에 들어 가게 되었다"라고 언명하였다.

한편 JONSON대통령은 11일에 이르러 越南전의 정치적 해결에 동의할 것을 촉구하는 「公海위에 있는 중립국鑑上에서의 협상안」을 제기하였으나 越盟은 상투적 수법으로 이를 거절하였다.

기간중 韓國軍 전술지역내에서는 越盟軍 제5사단 예하 부대와 V.C부대가 소부대로 분산되어 도량(跳梁)하였으므로 韓國軍 여러부대는 이에 대하여 빈번한 탐색 격멸전을 단행하였다.

즉 首都사단은 Phu Cat山을 중심으로 Go Boi 평야에서 「독수리 67-3호」에 이어 「Hong Dao-Vuong전투」등 연대급 작전과 「熱風 67-4호」와 「花郎 67-5호」, 그리고 「白虎 12호 전투」를 전개하여 越盟軍 제95연대의 잔적을 격멸하였다

또 제9사단은 연대급작전으로 「Nih Hoa 2호」와 「Dien Khanh 1호작전」을 전술지역내에서 전개하고 「Phu Hoc」과 「勝馬 2호」 그리고 「My Dong매복전투」등으로 소부대로 분산 행동하는 敵을 조착 격멸하였다. 한편 Chu Lai지역에 있는 해병 제2여단은 11일까지 「추수보호 작전」을 끝마치고 12일부터 월말까지 전술기지로 부터 1번道路에 이르는 거봉로를 타개하는 「龍路작전」을 다행하였다

이렇게 하여 기간중 韓國軍은 연대급작전 4회를 위시하여 대대급 전투 10회와 소부대전투 9,420회를 전개하였으며 敵 사살 643명, 포로 70명, 용의자 체포 27명, 귀순자 13명의 전과를 거두었다.

1. 熱風 67—4號 戰鬪 (1967년 10월 28일부터 1967년 11월 4일까지)

참조 별책부도 제 32 호
상 황 도 제 25 호

가. 통제부대 및 참가부대 지휘관

我 軍

(1) 통제부대
首都사단 기갑연대장 대령 白 明 鶴
(2) 참가부대
제3대대 장 중령 高 坪 錫
제9중대 장 대위 金 三 鎭
제10중대 장 대위 吳 [illegible] 禧
제12중대 장 대위 朴 彰 士
수색중대(배속) 장 대위 申 容 德
포병 제61대대 장 중령 馬 俊 哲

敵 軍

E—210대대(230명) 장 THAI SON
〃 제2중대 장 HUNG
〃 제3중대 장 NGU YEN HUN TRANE
제4중대 장 MAI
越盟軍 1개중대
Binh Dinh 省 V.C

나. 전투전의 개황

기갑연대 예하 제3대대(장, 高坪錫중령)는 10월초에 Qui Nonh 西南方 약 36km지점에 있는 Ong山 일대에 敵 E—210대대 예하 제2 및 제3중대와 그리고 제4중대가 출몰하고 있다는 첩보를 입수하였고 뒤이어 10월 중순에는 Ong山 東北方 약 13km 지점에 있는 257高地일대에서 단대호 미상의 越盟 정규군 1개 중대를 비롯하여 지방 V.C 1개 소대가 출몰한다는 첩보를 얻게 되었으며 10월 하순에 접어 들면서 같은 山에 西北方 약 8km 지점 山岳지대에 대대 내지 분대규모에 이르는 敵이 출현하였다는 첩보를 추가적으로 다시 얻게 되었다.

이와같은 첩보에 따라 계속 敵情을 추적하고 있던 중에 제1단계 전투 지역인 257高地 일대에서 越盟정규군 약 1개 중대 규모가 동굴에 근거지를 마련한 다음, 사방으로 흩어져 나와 온갖 만행을

우린 다음 믿을 만한 첩자의 보고와 제2단계 작전 지역인 Mai山 일대에는 Binh Dinh省 지역의 V C과 敵의 생산조로 판단되는 1개분대 규모의 敵이 은거 준동하고 있다는 첩보를 상급부대로 부터 통보받은 동시에 제3단계 지역인 257高地의 東北方高地 지대와 82高地일대에는 분대 규모의 V.C이 출몰하고 있을 것으로 판단하게 되었다. 또한 대대장(高正錫중령)은 我軍의 계속적인 공격작전으로 敵이 이미 조직적인 저항력을 상실하고, 다만 4명 내지 9명에 이르기 까지의 조(組)를 편성하여 행동하고 있으므로 조직적으로 편성된 전투력 보다는 차라리 기습행동이나 저격 장려 방침이 더욱 유효할 것으로 결론을 내리게 되었다. 그리고 또한 양민으로 가장할 수있는 변장술과 사상적으로 정신무장이 되어 있어 인내심이 강하고, 또한 관측 능력과 동물 추축 요령이 숙달되어 있을 것으로 판단하게 되므로 敵은 我軍의 공격을 회피할 것으로 예상하고 기도비익에 유의하면서 기습효과를 최대한으로 달성하는 한편, 빈틈없는 포위망을 형성하여 반복하는 정밀탐색으로서 敵을 조착한 직후에 비로소 압도적인 병력과 화력으로 완전 섬멸할 것을 다짐하게 되었다. 그리하여 대대장은 각 중대장에게 부대 기동에 제한을 주게될, 81m박격포와 57m 무반동총등 무거운 화기의 휴대제한을 단행케 하는 반면, 각중대로 하여금 언제라도 요구되는 시간과 장소에 신속히 진출하여 새로운 임무를 수행할 수 있도록 하고 또한 1시간내에 분산(分散) 및 집결이 가능해야 함을 지시하는 동시에 공격 준비 명령에 이러한 뜻을 담아서 미리 하달하게 되었던 것이다. 작전 기간중의 날씨는 대체로 맑았으나 후반기에 접어 들면서 때때로 폭우가 내리고 바람은 北西풍, 또는 南西풍이 20~25Knot로 불어서 我軍의 공중 및 지상기동에 제한을 주었으나 반대로 敵은 은신과 도피 행동에 도움을 받을 수 있었다. 또한 이 작전지역은 표고 200m부터 500m에 이르는, 험준한 산악지대로서 높이 4m~5m의 관목과 가시덤불이 무성하여 我軍의 관측 및 기동에 크나큰 저장을 초래하고 있었으나 敵에게는 은밀한 기동력과 매복 기습등 유리한 조건을 제공한 것이다.

다. 전투경과의 개요

(1) 작전계획

제3대대(장, 高正錫중령)은 이 전투를 10월 28일부터 11월 4일까지 4단계로 나누어 전개하기로 결정하였는데 그 제1단계는 제10중대(장, 吳鑽鎬대위)를 공수기동하여 南에서 北으로 또한 제12중대(장, 朴彰圭대위)를 도보로 기동시켜 北쪽에서 南쪽으로 각각 공격토록하는 동시에 제2단계는 Mai山 일대에서 제10중대를 東쪽에 그리고 제12중대를 西쪽으로 하여 목표(2), (6), (7)을 점령한 다음 탐색전을 실시하도록 한뒤에 제3단계는 목표(3)(4)(5)를 점령탐색하고, 제4단계는 제5목표의 東측방에서 제9중대 및 연대수색중대로 부터 각각 1개소대를 증원하여 敵의 퇴로차단과 지역 탐색을 실시하도록 공격기동 계획을 완성하였던 것이다.

(2) 전투실시

기갑연대(장, 白明鶴대령) 예하 제12중대(장, 朴彰圭대위)는 이날 03.00부터 지상으로 기동하여 07.30에 공격개시선에 진출하였으며 제10중대(장, 吳錦福대위)는 2개 제파로 편성한 다음 07.15부터 "헬리콥터"로 공수되어 07.45에 257高地의 西南방 약 3km 지점에 착륙하는 즉시로 제2소대를 그의 北방에서 차단임무를 수행토록 하고 곧 포위망을 형성하여 공격을 개시토록 하였다. 그리고 제3대대(장, 高埰錫중령)의 전술지휘소는 07.55에 공수기동하여 08.05에 An Thanh 마을 (1) 東南方 1km지점에 위치한 무명高地에 착륙한 다음 여기에 지휘소를 설치하였다. 그뒤 대대는 16 05에 이르러 257高地 부근에서 敵이 약 1개월전에 은거하고 있었던 것으로 판단되는 천연동굴을 발견하고 그 안에서 취사하였던 흔적을 발견하였으므로 17.00에는 제1통제선 일대에서 포위망을 형성케 한다음 야간전투로 전환하게 되었다.

10월 29일 : 제3대대(장, 高埰錫중령)는 전날밤 발견한 천연동굴 주위를 반복탐색하면서 일부병력은 전등를 들고 동굴내부를 또 다시 샅샅이 뒤지게 되었는데 이 동굴은 약 1개 소대 규모의 병력이 수용 가능한 것으로서 동굴입구에는 통나무를 잘라서 막아 노았고 내부로 들어가는 통로는 돌계단을 만들어 드나들기에 편리하도록 되어 있었으며 내부에는 촛불을 베서 깔아논 것으로 보아 敵이 수일동안 이곳에서 은거했던 것으로 판단되었다. 이와 같이 동굴탐색을 끝낸 다음, 계속 목표(1)로 진출하여 탐색전을 전개하였으나 접적을 이루지 못하게 되자 대대는 257高地에 집결하여 제2단계 전투준비를 서두르게 되었다

10월 30일 : 이날 대대는 목표(2) 지역에서 상당수의 敵과 서로 부닥칠 것을 예상하고 이날 06 30에 제10중대(장, 吳錦福대위)를 東쪽에 그리고 제12중대(장, 朴彰圭대위)를 西쪽으로 하여 동시에 공격을 감행키로 하였으나 끝내 접적을 이루지 못하고 09.00에 Ma 山 東北방에서 움막 1동(棟)을 발견한 다음, 이를 탐색하여 옥수수 및 감자 약간을 노획처리하고 敵의 주요 접근로에서 야간 매복을 실시하였다.

10월 31일 : 이날 제2목표를 정밀 탐색중에 제12중대(장, 朴彰圭대위)의 제3소대가 움막 1동을 탐색하여 越盟旗 3개와 수류탄 3발, M1실탄 400발, 胡志明 초상화 및 의약품을 노획한다음 야간 매복에 임하였다.

11월 1일 : 대대는 전날에 이어 계속 탐색전을 전개하였는데 이날 지역내의 전답에서 敵이 옥수수 및 고구마를 재배하고 있는 것으로 판단하고 이를 완전히 소멸하여 敵의 식

량 근거지를 봉쇄한 다음, 계속 탐색전을 전개하였으나 敵을 발견하지 못하고 야간매복에 임하였는데 상공에는 하늘을 지키는 美 공군의 폔텀기의 오고가는 폭음소리가 간간이 들릴 뿐이었다.

11월 2일 : 이날부터 제3대대 (장, 高埠錫중령)는 제3단계 전투를 전개할 목적으로 지역내를 탐색하면서 제10중대 (장, 吳壽龍대위)는 Canh Hung마을 東南쪽으로 이동하고 제12중대는 Sa Sau마을 일대로 각각 이동 집결하여 전투준비를 서두르게되었다. 그런데 이날 대대장 高 埠錫중령은 각 중대를 방문하여 전투기간중의 노고를 치하하고 각 병사들의 건강상태를 일일히 돌아본다음, 대대전술지휘소로 돌아가서 공격기동계획을 재점검하는 등으로 만반에 준비를 갖추었다.

11월 3일 : 이날 06.30을 기하여 제10중대 (장, 吳壽龍대위)는 목표 (3)을 공격한 연후에 이를 점령하고 정밀 탐색을 실시한 다음, 16.30까지 전술기지로 복귀하였다. 제12중대 (장, 朴彰圭대위)는 제4목표를 탈취한 다음, 계속 공격을 감행하여 목표(5)로 진출하는 도중, 敵 약 1개분대 규모와 접전하여 공방전을 벌였으나 敵이 "정글"속으로 기어 들어가 버리므로서, 이렇다 할 전과없이 전투를 끝내게 되었다. 그리하여 중대는 敵이 은거하고 있던 동굴을 탐색하여 각종실탄 및 백미 50kg과 마라리아 약 1,000개를 비롯한 기타 의약품을 노획하게 되었다.

11월 4일 : 제3대대(장, 高埠錫중령)는 제4단계 전투를 실시하기 위하여 대대의 예비대인 제9중대(장, 金三鎭대위)의 제2소대와 연대수색중대(장, 田容德대위)의 제1소대를 16.30부터 17.09사이에 각각 공수하여 제9중대의 제2소대는 Dung山 東南方 1km지점에서 그리고 연대 수색중대의 제2소대는 Dung山 東北방 2km지점에서 각각 차단임무를 수행토록 하면서 탐색전을 전개하던 중에 제12중대(장, 朴彰圭대위)의 제3소대가 움막 1동을 탐색하여 각종 실탄 및 敵문서 2뭉치를 노획한 다음, 이를 후송하고 17.00 에 각각 기지로 복귀함으로써 8일간에 걸친 熱風 67—4호 작전을 끝맺게 되었다.

라. 전투후의 개황

대대는 257高地의 동굴을 근거지로 하여 약 1개중대 규모의 越盟軍이 준동하고 있다는 첩자 보고와 Mai山 일대에 V.C 1개중대가 출몰하고 있다는 상급부대의 정보판단을 근거로 하여 주도 면밀한

상황도 제25호 熱風 67—4호 전투 경과

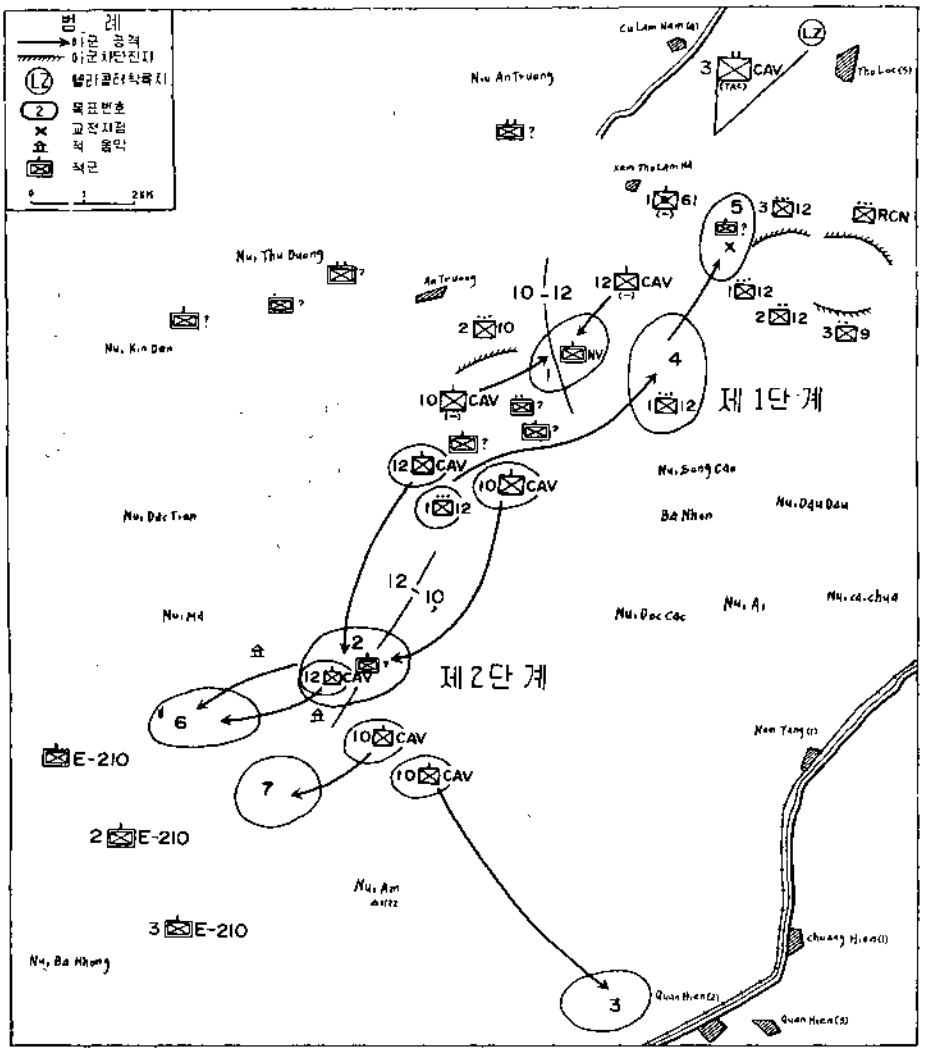

제회으로 이 전투를 전개하였으나 대대장이 판단한 대로 敵은 조변로 행동을 취하면서 뿔뿔이 작전지역으로 부터 퇴각하고 말았다. 이와같은 것을 입증할 수 있는 점은 전투기간중 敵의 주력이 1주일전에 이 지역으로 부터 이미 탈출한 점과 목표(5) 지역에서 제12중대가 敵1개분대와 교전한 예가 곧 그것이다. 이번 전투에서 비록 敵의 주력을 포착섬멸하지는 못하였을지라도 敵의 보급의 색원지가 되는 생산지대를 박멸하였으므로 敵이 이를 복구해서 재차 사용하려면 상당한 기간이 필요로 할

것이다. 그러므로 이번 전투를 통하여 敵의 활동근거지를 박멸함으로써 지역내의 안전을 근본적으로 도모할 수 있었다. 이것이 이번 작전의 눈에 보이지 않는 커다란 소득(所得)이라고 할수 있다.

§ 전 훈

◇ 제고(制高)의 리(利)

山岳 전투에 있어서 주요한 지형을 조기에 확보하여 그 나머지 지역을 장악한다면 敵의 움직임을 빨리 발견할 수 있고 또 敵을 포착 섬멸함에 있어서도 높은 곳에서의 제고(制高)의 이익을 얻을 수 있음은 분명하다. 만일 이와같은 전투가 어렵다면은 주요高地 정상에 전장감시소를 설치하는 것도 방법의 하나일 것이다.

◇ 정 밀 탐 색

"정글"은 敵의 은신활동에 유리하고 我軍의 공격전투에는 큰 영향을 주고 있다 공격 및 정찰전을 전개하고 있는 부대가 지역내의 소로를 따라 진출하고 있기 때문에 "정글"속에 은신한 敵을 포착 섬멸한다는 것은 어려울 것이므로 이와같은 "정글"지대에서는 분대단위로 진출하면서 인접부대와 상호 상황을 교환해야 하며 상급부대 지휘관은 통제방책을 강구하여 부대의 진출을 통제 또는 조정해 가면서 전지역에 대한 정밀탐색을 실시토록 해야 할 것이다.

◇ 과감한 포위 공격

제12중대(장, 朴彰弘대위)는 목표(5) 지역에서 敵1개분대와 접전하여 공방전을 전개하였으나 敵이 "정글"을 이용하여 은신 도주하므로써 이를 섬멸하지 못하였는데 이와같은 상황에 있어서는 압도적인 병력과 우세한 화력으로 敵을 포위하거나 그 퇴로를 차단한 다음, 과감한 공격을 단행하여 섬멸토록 하여야 할 것이며 敵을 포착하는 즉시로 그 꼬리를 물고, 접적을 계속하면서 유리한 여건밑에서 싸울 수 있도록 기만책을 병행하여야 할 것이다.

◇ 敵 情 확 인

침자의 전술과 상급부대의 정보판단에 의존하여 이 전투를 전개하였으나 끝내 敵을 포착하지는 못하고 전투를 종결하게 되었다. 따라서 지휘관은 전투를 전개하기에 앞서 미리 정찰내를 활용하여 敵情을 확인하는 수단을 강구한이 더욱 전투를 유리하게 전개할 수 있는 전제가 될 것이다.

2. 花郎 67—5號 戰鬪 (1967년 10월 29일부터 1967년 11월 2일까지)

가. 통제부대 및 참가부대 지휘관

我 軍

(1) 통제부대	제1중대 장 대위 片 將 圖
首都사단 제1연대 장 대령 金 鳳 燾	제2중대 장 대위 李 泰 圭
(2) 참가부대	제3중대 장 대위 孫 泰 翼
제1대대 장 중령 金 烘 漢	포병제 60 대대 장 李 寬 淳

敵 軍

제18연대 제3중대 (80명)	지방 V.C

나. 전투전의 개황

Phu Cat山 전역에서 준동하고 있는 敵은 越盟軍 제18연대 예하 부대와 지방 V.C들로서 이들은 10월 22일에 실시한 국회의원 선거방해 공작을 꾀하고 있었으나 我軍의 빈틈없는 경계와 敵을 보기만하면 반드시 잡아 치운다는 적극적인 작전활동으로 말미암아 그 뜻을 이루지 못하고 사방으로 분산되기에 이르렀는데 敵은 아직도 미련을 남긴 나머지 다시 분산 병력을 규합하여 전투태세를 갖추려는 야욕을 버리지 않았다. 이리하여 그들은 Phu Cat山 東南方 高地일대에 근거지를 다시 마련하기 시작하였는바 이와같은 첩보는 그때마다 군사정보부대 및 인접부대에서 수시로 제보되어 왔고 또한 연대의 각 대대배복조 및 수색정찰대에 의하여서도 보고되었다. 그리하여 연대장 金鳳燾 대령은 이 지역내에서 준동하는 敵을 약1개중대 규모로 추산한 다음 제1대대장 金烘漢중령에게 이 지역에 대한 敵의 격멸작전을 명령하기에 이르렀다. 기간중의 날씨는 대체로 맑고 때때로 소낙비가 내렸으며 기온은 최고 섭씨 34° 최저 섭씨 17°이며 바람은 北西풍 및 北東풍이 10~15Knot로 불었으나 전투에 큰 영향은 없었다. 이 전투지역은 Phu Cat 東南쪽의 험준한 山岳지역으로서 숲등으로 위장된 무수한 동굴이 산재되어 我軍의 기동에는 불리하나 敵의 은신 출몰에는 유리하였다.

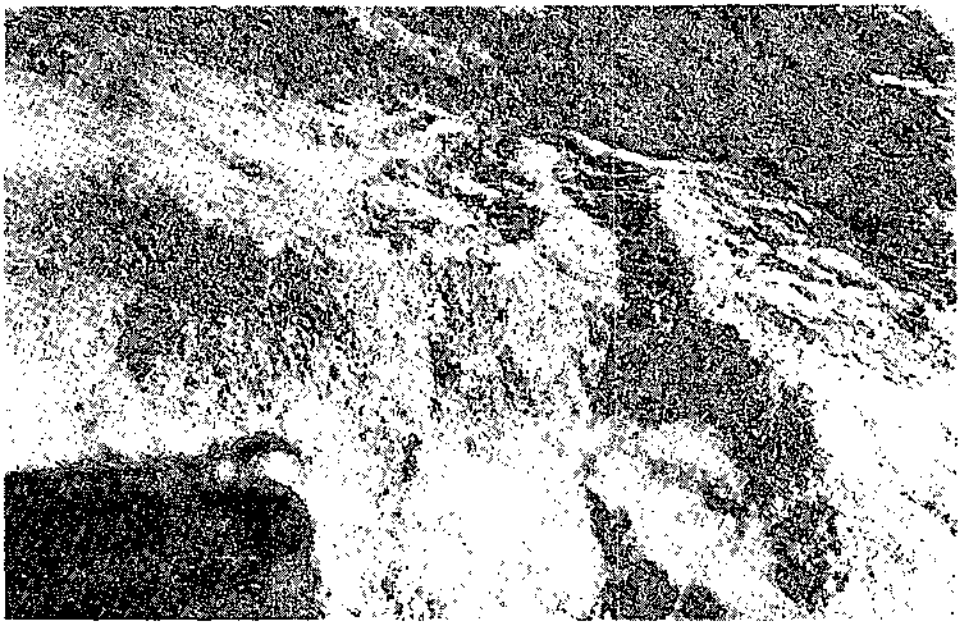

<花郎 67—5호 전투를 전개중인 전투지역 전경>

다. 전투경과의 개요

(1) 작전계획

연대장 金鳳淵 대령은 정보 및 작전주임을 연대장실로 불러 Heo 山과 Lock Hank마을 (2) 일대에서 준동하는 越盟軍 제18연대 예하 제3중대의 동향을 계속 추적토록 지시하는 한편 이들로 부터 지형 설명을 들은다음 도상연구를 끝내고 곧 공격계획에 착수하는 동시에 이 전투기간을 10월 29일부터 11월 2일까지로 결정하게 되었다 또한 이 전투에서는 다음 기습효과를 달성할 목적으로 부대수송을 위한 "헬리콥터"편을 요청하였으며 그 밖의 모든 필요한 절차를 끝낸다음 곧 공격 계획을 완성한 金鳳淵 대령은 때마침 연대를 방문한 사단장 鄭澤珉 소장에게 이 계획을 보고하여 즉석에서 승인을 받게 되었으니 전운(戰雲)이 일어나려는 직전이었다. 이리하여 연대장은 대대장 金振洙 중령에게 공격 명령을 하달하게 되었는데 당시 대대장은 지난해인 1966년 12월 중순에 제1대대에 부임한 이래로 현재까지 대소부대 작전을 통해서 많은 전투경험을 쌓고 있을뿐아니라 Phu Cat山과 Go Boi평야 일대에서의 거의 모든 작전을 직접 지휘하여 왔기 때문에 지역내의 지형의 생김 생김을 잘알고 있었던 것이다 그러나 대대장은 결코 여기에 만족하지

않고 관계 참모를 대동한 다음 "헬리콥터"편을 이용해서 직접 전투지역을 세밀히 정찰한 다음 지휘소로 돌아가 공격기동 계획을 작성하였는데 그는 전투지역에 인접되어 있는 제1, 제2 및 제3중대를 투입하여 이 전투를 실시하기로 결정하였다. 이리하여 각 중대의 전술기지에는 1개소대씩을 잔치시켜 경계를 하도록 조치하였으며 포병 제60대대장 李淳寬 중령과 포병연락 장교와 같이 동석하여 부대기동 계획에 부합되도록 포병화력계획을 완성하고 연대장 金炅鎬 대령에게 건의하여 동굴박멸용 TNT등을 지원받았으니 모든 준비에 물샐틈 없었다 또한 그는 즉시로 각 중대장을 소집하여 명령을 하달한 다음 고국에서 보내온 맥주 한잔을 들면서 중대장의 노고를 치하하는 한편 이 전투에 필승을 다짐하는 것이었다.

(2) 전투실시

10월 29일 : 이날 대대장 金炅漢 중령은 04.00에 일어나서 대대지휘부 요원들의 출동준비 상태를 직접 점검한 결과 만족스러운 미소를 지으면서 "헬리콥터" 인양지점으로 향하였으며 같은 시각에 제1중대(장, 吳將圓 대위)는 도보로, 제2중대(장, 李泰主 대위)와 제3중대(장, 張泰奭 대위)는 각각 공수로 이동하여 제1중대는 대대의 東南方 Lock Hank마을(2)에서, 제2중대는 西北쪽 Lhac山에서, 제3중대는 東北方 Heo山 일대에서 일제히 산개한 다음 포위망을 형성하는 즉시로 탐색전을 전개하게되었다 그리하여 제3중대(장, 孫泰奭 대위)는 이날 10.30에 Phu Cat山의 Heo高地 南쪽 "정글"속에 숨어있는 수 미상의 V.C을 은밀히 포위한 다음 이들을 모조리 사로잡으려고 하였으나 敵은 수류탄을 던지면서 대항하므로 약 5분간의 총격전끝에 그중 3명을 사살하고 소총 1정을 노획하였다. 그런데 이들은 지방 V C들로서 검정색 복장에 배낭을 메고 있었으며 그 배낭속에는 마을에서 약탈한 백미와 밀가루 등이 들어있고 "런닝샤쓰" 하나 걸치지 못한 초라한 모습들이었다.

10월 30일 : 이날 대대장 金炅漢 중령은 전날 제3중대(장, 孫泰奭 대위)가 사살한 V.C들을 산채로 포로로 하지 못한 것을 매우 안타깝게 생각하였는데 이는 그들을 사로잡아 필요한 첩보를 수집하지 못한 탓이었으리라 그리하여 全 중대장들에게 다시 강조하기를 "敵을 빠른시간내에 색출하여 되도록이면 이를 사로 잡을 것이다"라고 하였으므로 각 중대에서는 敵을 사로잡고자 철저한 정밀탐색을 실시하였으나 마침내 접적하지 못하는 중에서도 계획된 포위망을 완전히 압축하면서 반복탐색을 감행한끝에 야간전투로 전환하여 매복에 임하게 되었다.



<햇빛을 볼 수 없는 울창한 정글속에서 탐색에 여념이 없는 제1연대 용사들>

10월 31일 이 전투지역은 400m로 부터 600m를 넘는 험준한 연봉(連峰)으로 형성되어 山허리에는 항상 구름이끼어있으며 가끔 소낙비가 내리는 탓으로 敵을 찾아내기란 매우 힘드는 형편이었다. 더구나 사람이 들어가 본적이 없는 밀림이 우거져서 10m 정도 떨어져 탐색을 하고 있는 인접 전우들의 모습조차 분간하기 어려울 형편이었다 이때 대대장 金振漢 중령은 이와같은 기상조건 밑에서 포위망을 완전히 형성하였을 때에 잃어날지도 모를 사고(事故)는 미연에 방지하는 것이 무엇보다도 필요한 것이라고 생각하였다 이날의 산야에는 하루종일 구름이 덮혀있어서 어제보다도 1시간 빠른 18 00 에 주간전투를 끝내고 포위망을 재점검한 다음 야간매복을 실시하였는데 지척을 분간하기 힘든 칠흑같은 밤이었다. 그러나 한명의 敵이라도 놓치지 않으려고 경계심은 더욱 높아지기만 하였는데 포성이 멎지않은 이곳 山중에도 뭇새들과 짐승들의 울음소리는 여전히 들려오고 있었다.

11월 1일 이날은 전날과는 정반대로 날씨가 청명하고 무더웠다 전날 비에 젖은 군복이 마르기도 전에 땀에젖어 뒤범벅이 된채 각중대는 계속 탐색전을 전개하였으나 접적없

이 전투행동을 끝마치게 되었다. 그리하여 대대장 金烘漢 중령은 내일로서 이 전투를 끝낼 예정으로 동굴을 모조리 박멸하도록 중대장들에게 명령하였다.

11월 2일 : 이날 아침에 대대가 확보하고 있는 TNT를 각 중대에 분배하고 탐색전을 전개하면서 동굴박멸을 서두르게 되었다. 각 중대는 하나 하나의 동굴을 찾아 내어 탐색전을 실시한 다음 보는것마다 모두 박멸하고 이날 17.00에 이 「花郎 67—5호 전투」를 끝내게 되었다.

라. 전투후의 개황

이 전투는 「아름다운 梅花 2호작전」에서 완전히 패배한 越盟軍 제18연대의 일부와 지방 V.C 들이 이를 만회하려는 야욕으로 Phu Cat山 및 Go Boi평야내에서 준동하였으나 我軍의 지속적인 공격전투로 지리멸렬된 상태에 놓여 있었다.

이 전투 행동에서 敵을 포착섬멸하지는 못하였으나 敵의 근거지인 동굴과 각종 시설등을 완전히 박멸하여 그들의 잠입을 봉쇄하기에 이르렀다. 敵이 이 지역에 근거지를 만들어서 Go Boi 지역을 위협하기란 하루 이틀에 이루어 지지는 못할 것이다. 따라서 이번 전투로 지역내의 안정을 도모하였고 또한 대대의 東南方에 대한 敵의 위협을 제거한 결과가 되었다고 하겠다.

3. 독수리 67—3號 戰鬪 (1967년 10월 31일부터 1967년 11월 8일까지)

참조 : 별책부도 제 33 호
상 황 도 제 26 호

가. 통제부내 및 참가부대 지휘관

我 軍

(1) 통제부대
首都사단 제26연대 장 대령 金 命 洙
(2) 참가부대
제2대대 장 중령 婁 鐸 俏
제5중대 장 대위 王 伯 鎬
제6중대 장 대위 姜 吉 鎬
제7중대 장 대위 許 仲 五
제8중대 장 대위 金 日 中
제3중대(배속)장 대위 金 宇 洙
포병제10 대대대장 중령 權 五 南
포병제628대대대장 중령 朴 大 重
(3) 협력부대
美제32포병 제6대대

敵 軍

제85대대 (188)
DK—11중대 (70명)

나. 전투전의 개황

10월 하순에 접어들면서 단대호 미상의 敵의 대소부대가 Song Cau 西북方 7km 지점에 위치한 Mo cheo山 일대에 출몰하고 있다는 첩보를 수차에 걸쳐 입수하였고 특히 敵 85연대 및 DK—11중대 등은 Song강 주변 마을에 은밀히 침투하여 주민들에게 반정부선동과 韓國軍과의 이간을 획책하면서 지역내 여러곳에 "부비트랩"을 매설하여 我軍의 작전행동을 제한하고 있다는 첩보를, 아울러 입수하게 되었다. 이와같이 敵의 활동이 증가됨에 따라, 연대 전술책임지역의 西北方일대에 유형무형의 위협이 될뿐아니라 지역주민에게 공포심을 조성하여 그들의 안거락업(安居樂業)을 방해하는 요소(要素)가 되기도 하였다. 따라서 연대장 金命洙 대령은 10월 31일부터 9일간 예정으로 Mo Cheo山 일대에서 3단계로 나누어, 지역내의 敵을 완전히 포착섬멸하기로 결심하고 제2대대장 婁鐸俏 중령에게 준비명령을 하달하는 동시에 제1대대의 제3중대(장, 金宇洙 대위)를 배속키로 하였다. 기간중의 날씨는 낮은 구름이 끼고 때때로 소낙비가 내렸으나 대체로 맑았으며 기온은 최고 섭씨 27.2° 최저 섭씨 22.7°였고 바람은 北東 및 北西풍이 불었으나, 전투에 큰 영향은 없었다. 전투지역은 Song Cau南西方 일대로서 표고 200m로 부터 800m의 高地帶으로 형성되었으며 그의 東쪽에는

1번國道가 南에서 北으로 뻗쳐있었다. 이 지역은 Mo Cheo山 일대와 일부계곡을 제외하고는 대체로 산림이 희소하고 경작지와 폐허가된 가옥이 산재되어 있었다. 그래서 Mo Cheo山 일대에 있는 "정글"은 敵의 "게릴라"활동과 은신 및 철수가 용이하나 그 나머지의 지역에서는 敵의 활동에 많은 제한을 주었으며 이러한 지형에서는 주로 敵의 야간출몰에 유리할 것이나 반면 我軍은 Mo Cheo山의 착참한 지형으로 기동및 관측에 제한을 받을 것이며 敵을 포착하여도 기동의 제한으로 계속 접적을 유지하기가 어려울 것이나 기타 지역은 대체로 개활하여 공격 및 탐색에 큰 영향은 주지 않을 것이다.

다. 전투경과의 개요

(1) 작전계획

연대장(金命洙 대령)으로 부터 명령을 수령한 제2대대장 姜鍊俑 중령은 곧 자대계획을 작성하기에 앞서 우선 지상 및 공중정찰을 실시하고 대대 참모에게 지침을 하달하여 명령을 완성한 다음, 10월 29일 13,00에는 연대장 임석하에 작전회의를 개최하였다.

이 자리에서 대대장은 신속한 기동력과 우세한 화력의 지원을 받아, 포위망을 형성하고 화력수색과 병행하여 반복정밀탐색을 실시하는 동시에, 敵의 출몰이 예상되는 지점에는 주야간 매복조를 배치하도록 할 것과 지역내의 민간인을 적절히 보호하도록 지시하였다.

또한 대대장은 제5, 제7, 제8, 제3중대를 기동부대로 하여 포위망을 형성한 다음 압축공격을 감행하고 제6중대(장, 姜吉鎬 대위)는 대대의 예비대로서 제1단계 전투에 있어서는 전투지역 東측方에서 차단부대로 투입하겠다는 작전개념을 미리 알리기로 하였다. 그런 연후에 대대장은 각중대를 순회 방문하면서 전투준비 상태를 현지에서 점검하여 즉각 전투에 임할 수 있는 만반의 준비를 갖추게 하였다.

(2) 전투실시

(가) Mo Cheo山 東南方지역 전투(제1단계)

10월 31일 제2대대(장, 姜鍊俑 중령)는 이날 05.00에 제6 및 제7중대를 육상으로 기동시키는 한편, 제5 및 제8중대(장, 金日中 대위)와 그리고 제3중대(장, 金宇洙 대위)및 대대의 전술지휘소를 3개 제파로 나누어 07.55부터 08.55사이에 각각 공수완료하고 대대 전술지휘소는 Song Cau西南方 약 3 5km 지점에 위치한 154高地에 설치하였다. 대대는 또 육상기동부대가 최초의 예정한 08.00보다 2시간 뒤에 계획된 지역을 포위함으로써 10 00를 기하여 완전히 포위망을 형성하게 되었다. 이날 제3중대(장, 金宇洙 대위)는 08.20에 대대의 西南쪽에 착륙하는 즉시로 목표 (다)를 향하여 공격중 제1소대가 09.50에 Mo Gio山

西쪽에서 敵 약 1개중대 규모가 숙영한 흔적을 발견하고 계속 진출하다가 그로부터 東北方 약 400m지점에서 높이 1m, 깊이 250m 정도나 되는 천연동굴을 발견하는 즉시로 세밀히 탐색하여 敵 약 2개중대의 규모가 2~3일전까지 은거했을 것으로 판단되는 흔적을 뒷받침 할수 있는 각종 실탄과 의약품 그리고 越盟軍 및 V.C피복 22벌을 노획하였다.

한편 제5중대(장, 車相洲 대위)는 이날 08.20부터 목표(가)를 포위하고 공격을 감행하다가 10.35에 약 1개분대 규모의 敵이 숙영하다가 1시간전에 도주한 것으로 추측되는 흔적을 발견하고 그 곳에서 각종증명서 20매를 비롯하여 수통, 탄띠, 수류탄등을 노획한 다음, 계속 전진중에 12.15에는 동굴을 탐색하여 소총 1정을 노획하였다. 그리고 제2소대는 13.25에 Song Cau西北方 3.5km 지점에 위치한 58高地 西측방에서 V.C 1개분대와 총격전을 벌였으나 敵은 상황이 불리하게 되자 "정글"속으로 급히 도주하여버렸으며 我軍은 이 전투에서 1명이 부상을 입었으므로 긴급 후송하였다. 제6중대(장, 姜昌錦 대위)는 대대의 東측방에서 차단임무를 수행하면서 지역내를 탐색하여 敵 1명을 사로 잡았다.

제7 및 제8중대는 포위망을 형성하고 공격을 감행하였으나 접적없이 주간전투를 끝내고 매복에 임하였다.

11월 1일 제2대대(장, 姜烽俑 중령)는 어제 제1통제선까지 압축하고 오늘은 목표 (나)



<전투목표 지점을 향해 전격하는 제26연대 용사들>

상황도 제26호 독수리 67—3호 전투 경과

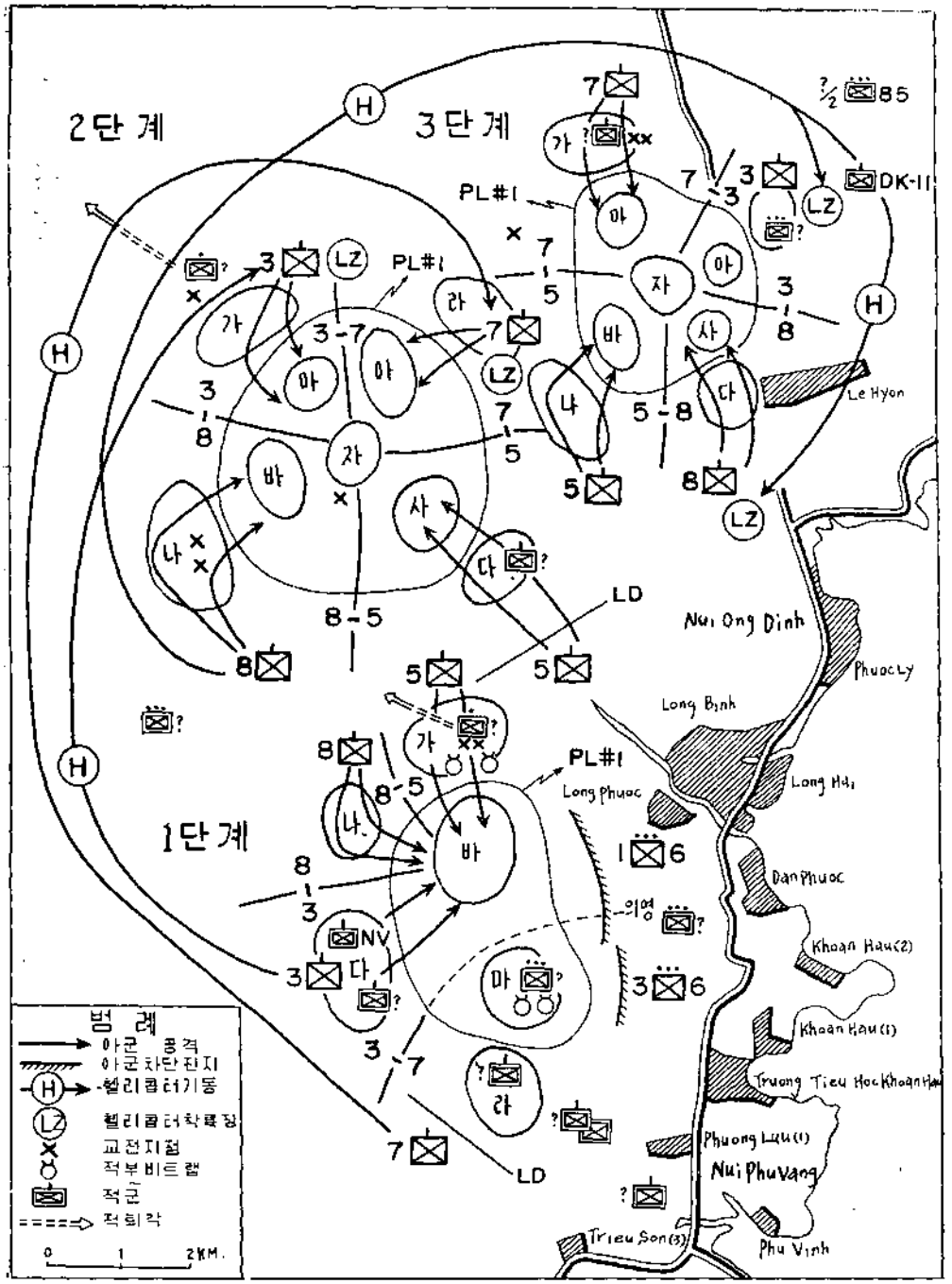

와 (바)를 공격함으로써 결정적인 전투를 전개하게 되었다.

그리고 제5중대(장, 車相湖 대위)는 목표 (바)로 진출중에 수류탄으로 만든 "부비트랩" 6발을 제거하였으며 제7중대(장, 許仲五 대위)는 목표 (바)를 탐색하다가 나무에 설치한 敵의 "부비트랩" 5발을 발견하고 이를 제거하였다. 또한 제8중대(장, 金日中 대위)는 이날 07.00에 공격을 시작하여 목표 (바)로 진출중에 가로 세로 각각 1m의 출입구와 길이 70m규모의 동굴 3개를 탐색하여 "드람통"에 있는 쌀 2말과 담배잎 1가마, 그리고 "판쵸" 우의(雨衣) 1매 등을 노획하였다.

11월 2일 : 제2대대(장, 姜健俗 중령)는 전날 계획된대로 목표를 점령하고 이날은 지역내의 敵이 숙영한 흔적으로 미루어 보아, 아직도 잔적이 여러곳에 흩어져서 은신중에 있는 것으로 판단하였으므로, 계속 반복하여 정밀탐색을 실시키로 하였으나 접적없이 야간 태복으로 들어갔다.

11월 3일 : 제5중대(장, 車相湖 대위)는 이날 책임지역을 재차 탐색중 목표 (가)지역에서 敵 5명과 치열한 공방전을 전개하여 그중 3명을 사살하고 소총 1정과 수류탄 다수를 노획하였다.

(나) Mo Cheu山 北方지역 전투(제2단계)

11월 4일 : 제2대대(장, 姜健俗 중령)는 작일로서 제1단계 전투를 끝마치고 오늘부터 제2단계 전투를 전개하게 되었으므로 제5 및 제8중대(장, 金日中 대위)는 도보로 이동하여 대대의 東南方에 그리고 제8중대도 또한 도보로 이동하여 대대의 西南方에 배치되었으며 제3중대(장, 金孝洙 대위)와 제7중대(장, 許仲五 대위)는 "헬리콥터"로 공수되었는데 제3중대는 대대의 西北方에 그리고 제7중대는 東北方에 각각 배치되어 상호연결된 포위망을 형성하였다. 이날 제6중대(장, 金吉鎬 대위)는 18.00에 접적없이 중대 전술기지로 복귀하였다.

한편 제3중대(장, 金孝洙 대위)는 이날 10.50에 대대의 西北方에 착육하여 포위망을 형성한 다음, 탐색전을 전개하던중 제1소대의 제2분대가 목표 (가)의 西쪽에서 敵 1개 분대 규모가 "정글"속에 은신하고 있는 것을 발견하자 곧 이를 포위공격하여 그중 3명을 사살하고 기관총 1정을 비롯하여 많은 실탄을 노획하였다. 또한편 제8중대(장, 金日中 대위)는 이날 11.00에 목표 (나)일대에서 C-Ration 상자로 만든 움막 4동을 탐색한 결과 약 100여명의 敵이 4~5일전에 숙영한 것으로 추측되는 흔적을 알게 되었으며 같은 지역

에서 벼를 심어놓은 경작지 500여평을 발견한 다음, 이를 敵이 사용하지 못하도록 조치하였다.

11월 5일 . 이날 제8중대(장, 金日中 대위)는 목표(나)를 계속 탐색하다가 친연동굴에 은신하고 있는 敵으로부터 불시의 사격을 받았으나 서로 수류탄전을 전개한 끝에 敵 1명을 사살하고 엽총 1정을 노획하였다.

11월 6일 . 제2대대(장, 姜聲俏 중령)는 계획된 목표를 점령하고 수차에 걸쳐 반복탐색을 실시하였으나 접적이 없었으며 여기에서 제2단계 전투를 끝내게되었다.

(다) **Song Cau北方지역 전투(제3단계)**

11월 7일 . 제2대대(장, 姜聲俏 중령)는 제3단계 작전을 전개하기 위하여 제3 및 제8중대를 "헬리콥터"로 공수하여 東측방에 배치하는 동시에 제5 및 제7중대는 육상으로 기동시켜 제5중대를 西北方에 각각 배치하여 포위망을 형성한 다음 공격을 개시하였으며 제8중대의 제1소대는 제2단계 전투지역에 계속 잔류하여 계획된 탐색행동을 계속하였다.

그리고 이날 제7중대(장, 許仲五 대위)는 주간 탐색을 실시하였으나 접적은 없었으며 야간 매복중에 제1소대가 목표(가)의 西南方에서 V.C 5명을 발견하고 사격전을 전개하



<노획한 敵의 7.62mm 기관총을 운반하는 광경>

여 그중의 3명을 사살한 다음 소총 2정을 노획하였다.

한편 제8중대(장, 金日中 대위)는 제2단계 전투지역에서 탐색중이었는데 중대의 제1소대는 목표(가)에서 V.C 2명과 총격전을 전개한 끝에 모두 사살하고 소총 1정과 많은 실탄을 노획하였으나 상황이 불리하여 더 이상 그 지역에서 임무수행이 곤란할 것으로 판단하고 대대의 전술지휘소로 이동중에 목표(자)의 南方에서 수 미상의 敵과 교전하여 또다시 2명을 사살하고 소총 1정을 노획한 다음 20.20에 "헬리콥터"로 공수되어 전술지휘소로 돌아갔다.

11월 8일 : 제2대대(장, 姜鍾俯 중령)는 이날 아침 일찍부터 반복탐색을 실시하였으나 敵을 발견하지 못하고 14.00에 전투를 끝낸 다음 "헬리콥터"로 공수되어 각각 기지로 돌아갔다

라. 전투후의 개황

敵이 Mo Che에를 은거지로 하여 조직을 강화하면서 Song Cau를 위협하고 있었다는 사실은 금번 전투를 통하여 敵의 은거지와 500여명의 경작지를 발견함으로써 확인할 수 있었다. 그러나 我軍에 의해서 섬멸되거나 분산되어 敵이 이 지역에서 다시 새로운 근거지를 마련하려면 상당한 기간이 필요할 것이다. 또한 敵이 사용하던 동굴이나 숙영지등의 흔적으로 보아, 敵의 주력은 이미 3일전에 이 지역으로 부터 퇴각하고 대대는 다만 소수의 잔적과 싸우게 된 것이다. 따라서 敵의 주력은 포착 섬멸하지는 못하였으나 Mo Che에 일대의 敵의 은거지를 폐허화시키고 Song Cau의 주변마을에 대한 敵의 침투로를 끊어버리는 한편, 대대의 전술책임지역외의 敵의 조직을 일단 와해 시킬 수 있었던 것이다. 대대는 이 전투에서 敵 20명을 사살하고 1명을 사로 잡았으며 소총 8정과 7.62mm 기관총 1정을 노획하는 반면, 我軍 1명이 전사하였다.

§ 전 훈

◇ 숙영지역 매복배치

敵은 항시 지리적으로 유리한 지형이나 "정글" 속에 은신하여 我軍의 행동을 관측하다가 상황이 불리하면 도피하고 유리하면 호기를 노려 기습공격을 가해오고 있으며 我軍이 숙영하거나 장시간 머물다가 타지역으로 이동하면 반드시 그곳에 와서 유기된 C-Ration이나 실탄등을 획득하고 있다. 이번 이 전투에서도 제8중대(장, 金日中 대위)가 제2단계 전투를 끝마치고 제3단계지역으로 이동하면서 제1소대를 제2단계지역에 매복시킨 결과 공수한지 30분후에 V C 1명은 삽과 자루를 들고 1명은 기관총으로 장비하고 경계태세를 취하면서 제8중대의 "헬리콥터"

인양지점으로 접근하는 것을 발견하여 이를 사살하였다. 이와같은 예로 미루어보아 일정한 지역에서 숙영을 하고 다른지역으로 이동할때는 숙영지를 정리하여 敵이 다시 사용하지 못하도록 폐기조치하거나 매몰한 다음, 그 부근에 은밀히 매복조를 배치하는 것도 유의해야 될 것이다.

◇ 기 도 비 익

이번 전투에서 敵이 사용하던 동굴이나 숙영지에서 확인된 흔적은 2~3일전에 전투지역으로부터 敵의 주력이 퇴각한 것으로 판단되었다. 이는 대대가 전투개시 3일전인 28일 15.00에 대대장이 관계참모를 대동하고 "헬리콥터" 정찰을 실시하였고 29일에는 대대 작전회의를 끝낸다음, 16.00에 또다시 중대장을 대동하고 재정찰을 실시하였으므로 다른 敵은 我軍의 공격기도를 미리 짐작하고 다른 지역으로 퇴각하였을 것이라 라. 그러므로 가능한한 이와같은 공중정찰 등은 제한하여 기도를 비익하도록 하는것이 기습에 더욱 효과적일 것이다.

◇ 도하장비의 준비 및 훈련

대대가 제1단계 전투를 끝마치고 11월 4일에 제2단계 전투지역으로 이동할 때에 제6중대는 Song Cau 江을 도하하게 되었는데 전날 갑작스럽게 내린 폭우때문에 수심이 1.5m 이상이나 되어 도하장비의 불충분등으로 한때 곤란을 당하기도 하였다. 따라서 사전에 도하장비의 충분한 준비와 훈련이 더욱 요구되며 또한 이와같은 상황을 고려한, 부대기동계획을 마련하여 전투에 차질을 가져오지 말아야 할 것이다.

§ 참전자의 증언

首都사단 제26연대 제8중대 孫 秦 鎭 소위

(1967년 11월 18일 육수리 67—3호 전투사후보고서에서 발췌)

나는 11월 7일날 중대장으로부터 장기매복 명령을 수령하고 소대원 15명을 지휘하여 Mo Cheo 山 北方에서 이 임무를 수행하게 되었다. 나는 만약 敵이 1개소대 병력 이상이 오면 기습하여 모두 사살하고 5명 이내라면 사로잡아 버리려는 생각을 하고 있었다. 본대가 제3단계 전투를 전개할 목적으로 이곳(Mo Cheo山)을 떠난지 40분이 경과된 11.00에 右측방 10m 전방에 까맣게 위장한 V.C 2명이 주위를 두리번 거리며 접근하고 있었는데 그중 1명은 허리총 자세로 그리고 1명은 그 뒤를 따라 오고있었다. 나는 최초 계획대로 이 敵을 사로잡아 보려고 하였으나 여의치 못하여 李福煥 상등병에게 명령하여 1명을 사살하고 나머지 1명은 태권도 초단인 張越成 하사가 덮쳐들어 대검으로 찔러 사살하였다. 그리고 예비 집결지로 이동한 다음, 중대장의 명령으로 대대 전술지휘소로 이동하던중, 척후병으로서 선두에서 진출하던 李鐘百 병장과 鄭永燮 병장으로부터 방금 사람이 지나간 듯한 발자욱을 발견했다는 보고를 받았다. 나는 소대를 집지시켜 전투태세를 갖추고 은밀히 앞으로 가서 이를 확인하려는 찰나, 敵으로부터 불의의 기습을 받았다. 그러나 우리는 이에 당황하지 않고 교전을 전개하여 또다시 敵 2명을 사살하

고 소총 1정을 노획한다음, "헬리콥터"편으로 무사히 본대로 돌아갔다.

제26연대 제3중대 裵 龍 燊 하사

(1967년 12월 7일 전우신문에서 발췌)

전투를 시작해서 나흘이 경과할때까지 우리는 신통한 접적도 없이 제1단계를 마치고 제2단계 전투를 전개하게 되었다. 바위 틈바구니를 세심히 살피면서 목표를 향해 진격중에 갑자기 숲속에서 난데없이 세마리의 닭이 뛰쳐나와 도망가고 있었다. 만가라면 의례히 있을 수 있는 일이지만 깊은 山중에 닭이 살고있다는 것은 예사일이 아닐뿐 아니라 틀림없이 V.C이 살고있다는 증거가 될수 있었다. 우리는 즉시 지역일대를 포위하고 살살이 뒤지기 시작하였다. 그러나 아무것도 발견하지 못하고 목표를 향해 다시 탐색전은 계속되었다. 그리하여 목표를 점령한 다음, 우리는 반복탐색작을 전개하면서 下山 하게 되었다. 나는 이때 「山중에 닭」이라는 것이 의문이 되어 재차 그지역을 탐색하기로 결심하고 분대원에게 이를 명령하였다. 한참 땀을 흘리며 탐색하던중 계곡을 향해 노출된 기관총의 총열을 발견하고 우리는 이를 포위하여 압축하게 되었다. 敵은 我軍이 접근하고 있음을 알아채고 총구를 우리쪽으로 지향하므로 나는 순간적으로 닥쳐온, 위기를 극복하기 위하여 집중사격을 퍼부었다. 그러자 사람이라곤 그림자조차 찾아볼 수 없던 그속에서 10여명으로 추산되는 敵이 뛰쳐나와 "정글"속으로 자취를 감추었다. 우리는 그敵을 추격하는 한편, 기관총이 장치된 위치로 달려갔을 때 그곳에서 蘇聯제 7.62mm 기관총 1정과 3명의 V.C이 쓰러져 있었다 만약 "정글"을 뚫어야 하는 수고를 피해 계곡으로 내려갔다면 틀림없이 敵의 중기관총의 기습세례를 받았을 것이다. 그리하여 나는 이 전투에서 탐색전의 중요성을 다시 깨달았다 이 기관총은 적어도 5명이 들어야하는 것이라한것으로서 양쪽에 바퀴가 달려있었다.

제26연대 제8중대 黃 鍾 成 병장

(1967년 11월 18일 독수리 67—3호 전투시찰보고시에서 발췌)

소대장의 명령으로 분대원은 3인조로 편성하고 나는 다시 분대장으로서의 책임을 느꼈다. 방향이 다른 1조 3명에는 부분대장 朴相圭 병장을 비롯하여 든든한 사람으로 편성하고 나는 나의 기백을 다짐하여 3번소총수 金桓根 일등병과 8번 소총수 金炳禹 일등병을 지휘해서 앞장에 섰다. 발길을 옮길때마다 V.C의 냄새가 풍기는듯하여 수많은 동굴을 들어가봐도 헛탕이어서 은근이 화가 나기도 하였다. 그러나 오직 敵을 잡아야 하겠다는 생각으로 탐색을 계속하다가 운율피해 도망하는 1명의 V.C을 발견하고 뒤따르는 2명에게 "엎드려라" 하는 소리와 함께 M16소총으로 사격을 가하여 이를 사살하고 소총 1정을 노획하였다. 그리고 나는 그부근에 있는 동굴에 뛰어들어 5곽 이상의 敵문서를 노획하여 이를 즉시 후송하였다. 이때 나는 온국민들이 이기고 돌아오라고 격려해주던 생각을 되새기면서 필승을 다짐하였다.

4. 在求 12號 戰鬪 (1967년 11월 5일부터 1967년 11월 7일까지)

참조 : 별책부도 제 34 호
상황도 제 27 호

가. 통제부대 및 참가부대 지휘관

我 軍

(1) 통제부대
首都사단 제 1 연대 장 대령 金 珮 詩
(2) 참가부대
제 3 대대 장 중령 吳 世 湖
제 9 중대 장 대위 金 基 文
제12중대 장 대위 洪 思 千
포병제60대대 장 중령 李 寬 淳
포병제628대대 대 장 중령 朴 大 重

敵 軍

제18연대 제8대대(105~289명) 장 대위 VAN QUY

나. 전투전의 개황

제1연대의 제1대대가 10월 29일부터 11월 2일까지 전개한 「化郎 67—5호 전투」로 극심한 피해를 입은 越盟軍 제18연대의 제8대대는 계속 Ba山에 은신하면서, 부대를 재편성 하는 동시에 Go Boi평야 일대에 출몰하여서는 식량을 약탈하는가 하면 海岸 지대에 유동하면서 식염(食鹽)을 강탈하는등, 온갖 만행을 저지르는 것이었다. 이는 곡창지대인 Go Boi 평야와 Phu My 평야를 휩쓸어서 식량의 자급 자족을 꾀하는 동시에 1번道路를 손아귀에 넣음으로써 지역내의 V.C에 대한 통제를 강화하는 동시에 기타 유격부대와의 연락망을 확보하려는 산꾀인 것으로 보아졌다. 뿐만 아니라 敵은 약탈한 식량과 식염 일부를 Phu my 西측방 및 Binh Khe 北方의 山岳지대로 운반하여, 지역내에서 준동하고 있는 V.C부대에 공급하거나, 심지어 팔아서 장사까지하는 것이었다. 그리고 越盟군 제18연대의 예하부대로 판단되는 단대호 미상의 越盟軍이 Dau Voi山과 Soui ca계곡 일대에 은거 하면서 Vinh Long 및 Hoe Hoi마을에 침투하여 지하조직을 강화하는 한편으로는 군관민을 서로 이간시키기 위하여, 계속 악선전을 하고 있다는 첩보를 얻게 되었다. 그리하여 제3대대(장, 吳世湖 중령)은 이 敵을 포착섬멸키로 결심하고 제9 및 제12중대장에게 지역일대의 탐색작전을 명령하게 되었던 것이다. 작전기간중의 기상은 부분적으로 흐린 날씨에 바람은 北東 및 北西풍이 12~22Knot 불었으며 기온은 최고 섭씨 29° 최저 섭씨 23°, 로서 작전에 큰영향은 없었다 또한 작전지역은 1번道路를 중심으로 東쪽에는



〈在求12호 전투를 전개한 전투지역전경〉

Phu Cat山, 西쪽에는 Vo Cai山, 北쪽에는 Dau Voi山으로 둘러 쌓여진 평야지대로서 전답과 습지대로 되어 있으며, 지역내의 마을은 무성한 숲으로 둘러쌓여 敵의 은폐 활동에는 유리하나 我軍의 관측 및 기동에는 제한을 주었다.

다. 전투경과의 개요

(1) 작전계획

제3대대(장, 吳世謝 중령)은 작전일정을 11월 5일부터 7일까지로 결정하고 제9중대(장, 金基文 대위)는 Vina Long 마을 그리고 제12중대(장, 洪思千 대위)는 Chan An 마을 일대에서 각각 탐색 및 매복전을 전개토록 계획을 하였다. 또한 敵의 은거예상 지역을 선정한 다음, 목표를 부여하였으니 제9중대는 목표(1)(2)(3)(4)를, 제12중대는 목표(5)(6)(7)(8)을, 각각 정밀 탐색하도록 부여하는 동시에 敵의 예상접근로에는 소대규모의 병력을 배치하여 야간매복을 실시할 것을 지시하였다. 그리고 포병제60대대(장, 李寬澤 중령)와 협조하여 포병화력계획을 완성토록하고 언제든지, 즉시 지원할 수 있는 만반의 준비를 갖추었다.

상황도 제27호 재구12호전투

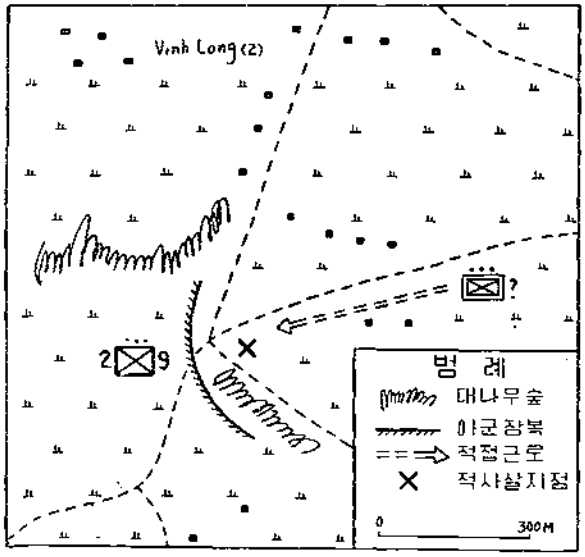

(2) 전투실시

11월 5일 : 제12중대(장, 洪思千 대위)는 이날 06.30에 중대기지를 경계할 수 있는 병력 1개소대를 잔치(殘置)한다음, 중대장이 직접 지휘하여 이미 부여된 목표 (5)(6)(7)(8)을 차례로 탐색하다가 제1소대를 Chan. An 마을 北方 1km지점에 있는 小路변에 은밀히 매복시키는 한편, 그 나머지 소대는 탐색을 계속 하면서 15.00에 중대 기지로 돌아갔다. 매복임무를 받게된 제1소대는 병력을 3개조로 편성하여 매복케한 다음, 8발의 "크레모어"를 동시에 폭발할 수 있도록 미리 설치 하였는데 이날 22.00에 이르러 약 25m 전방 숲속에서 V.C 7명이 배낭을 메고 접근하고 있는 것을 발견하게 되자, 소대장의 명령일하(一下)에 "크레모어"를 폭발하고 동시에 소총의 집중사격을 퍼부어 그중의 敵 5명을 사살하였다.

11월 6일 : 이날 제9중대(장, 金基文 대위)는 새벽 06.30에 全중대원을 집합 시켜, 출동준비 상태를 점검한 다음, 각개 병사와 전승을 다짐하면서 "敵 앞에 비겁하지 말고 나라위신을 위하여 희생할 수 있는 군인의 모범을 보이라"고 강조하였다. 원래 Vinh Long 마을은 수차에 걸쳐, 이미 탐색전을 실시하여 왔기 때문에, 중대의 全 장병의 뇌리(腦裡)에는 마을의 세밀한 상황이 주마등(走馬燈)같이 스쳐갔을 것이리라. 이리하여, 중대는 이미 지정된 목표 (1)(2)(3)(4)를 면밀히 탐색하였으나, 아무런 접적없이 예정된 매복지인 Vinh Long 마을(2)에 이르러 朴秀吉 중위가 지휘하는 제2소대를 3개조로 편성하여 제3분대와 화기분대를 江이 바라보이는 개활지에 배치하고 제2분대는 그로부터 30m 北방인 대나무숲속에 은신시킨 다음, 소대장組는 南쪽에서 차단할 것을 지시하는 일방, 중대(장, 金基文 대위)는 나머지 소대를 직접 지휘하여 Dau Voi山을 뒤에두면서 흰구름이 오고 가는 Lusien Giang 江을 따라 펼쳐진 들판을 탐색한 다음 17.00에 중대기지로 복귀하였다. 제2소대(장, 朴秀吉 중위)는 각분대의 배치상태를 확인하면서 "크레모어" 및 무

성신호(無聲信號)줄을 점검하여 전투태세를 끝낸 다음, 어떠한 경우를 막론하고, 소대장의 명령없이는 사격하지 말도록 강력히 지시하였다. 이와같이 하여 만반의 준비를 갖추고 있던 소대는 19.30에 Vinh Long 마을(2)로 부터 마을(3)에 이르는 小路 약 30m 전방에서 敵 약 20명을 발견하게 되자, 용기와 인내로서 잠복지점 가까이까지 접근하여 오기를 기다리게 되었다. 敵은 매복지점 7m앞에 이르자 겁이 과혜쳐져 있으므로 이를 간느기 위하여 한곳에 모이게 되었으나 그중에서 敵 7명은 파진길을 건너서 다가오고 있었다. 이때를 기다렸던 화기분대(장, 金鐘玟 하사)와 제3분대(장, 李權助 하사)는 "크레모어"를 동시에 폭발하고, 이어 소대장의 신호명령에 따라 집중사격을 일시에 가하였다. 이때에 제3분대(장, 李權助 하사)는 중대장에게 조명을 요청하였으므로 중대장, 金基文 대위는 곧 李權助 하사의 카랑카랑한 목소리가, 무전기를 통하여 들리오자, 즉각 포병 제628대대 에하 제2포대에 연락하여 조명을 실시하고, 무상 "헬리콥터"을 요청하는 한편, 81mm박격포로 敵의 퇴로 차단 사격을 실시하였다. 그리고, 중대장은 제2소대장에게 제3분대와 합동하여 자체방어를 강화하면서 敵의 시체 감시를 철저히 하도록 지시하고, 날이 밝기를 기다렸다.



〈鄭淳琪 소장의 안내로 전투지역을 순시하고 노획무기를 점검하는 蔡命新중장과 崔大明소장〉

11월 7일 : 제9중대장, 李基文 대위는 뜬눈으로 6일밤을 새우고, 이날 06.00에 가용병력을 직접 지휘하여 제2소대(장, 朴秀吉 중위)의 매복지점으로 달려가서, 지역일대에 敵이 무질서하게 매설한 "부비트랩"을 제거하면서 정밀탐색을 전개하여, 기관총 1정을 비롯한 각종 소총 14정을 노획하고 敵사살 25명임을 확인하여, 대대장 吳世湖 중령에게 보고하였다. 이날 16 00에 때마침, 사단을 순시하던 군사령관 蔡命新 중장은 제9중대의 매복전결과를 보고 받게되자, 즉시로 현지에 나가, 중대의 선전분투를 치하하고, 유공장병들에게 손수 훈장을 달아주었다 중대장 金基文 대위는 17.00에 西쪽 하늘에 짙게 물들인 노을에 비친, 중대원들의 구리빛 얼굴을, 흐뭇한 표정으로 웃음지워 보이면서, 큰 소리로 귀대 명령을 내렸다.

이리하여 제3대대(장, 吳世湖 중령)는 3일간에 걸친, 탐색 매복작전에서 많은 전과를 거두고 「在求 12호전투」를 끝마치게 된 것이다.

라. 전투후의 개황

10월 하순에 접어들면서 단대호 미상의 越盟軍이 Vinh Long 마을 일대에서 준동하고 있다는 첩보를 입수하고, 제9중대는 연일 지역탐색 및 매복전을 전개하여 왔으나, 큰 성과를 거두지 못하고 이날까지 이르렀다. 그러나 이 전투에서 소대규모의 敵을 섬멸하므로써 Ba山과 Dau Voi山에 은거하면서 Vinh Long 마을에 준동하는 敵을 거의 섬멸하였으며, 이로써 Ba山으로 부터 Dau Voi山과 Soi Ca山으로 연결하는 敵의 보급 및 연락통로를 분쇄하게 된 것이다. 따라서 제3대대는 금번 전투에서 한사람의 피해도 없이 敵25명을 사살하고 공용화기 2정과 소총 17정을 노획하게 된 것이었다.

§ 전 훈

◇ 기 습 전 법

제9 및 제12중대는 책임지역을 탐색하면서 1개소대 규모의 병력은 탐색을 계속하면서 중대기지로 복귀 하였으며, 또한 매복의 임무를 수행하는 소대는 철저한 거도비익으로서 敵을 7m전방까지 접근토록 한다음에, 미리 약정된 신호에 따라 기습적인 집중사격을 가하여 敵을 모조리 섬멸하였다. 이와같이 敵을 기습하는 수단은 다양하게 연구하여, 매복전투에 적용함으로써 소기의 목적을 달성할 수 있었던 것이다.

◇ 호 기 의 看 破

20여명의 敵이 20m전방에서 출현한 것을 발견한 제3분대장 李權助 하사와 화기분대장 金鍾玫 하사는 통로가 파헤쳐진 곳까지 敵들이 접근하기를 기다렸다가, 이 호기를 노칠새라 골 소화력

을 집중함으로써 소기의 목적을 충분히 달성하였으니, 자고(自古)로 전기(戰機)는 일순에 와서 또 일순에 사라지는 것이므로 이전기를 능히 간파하는 자에게만 승리의 여신(女神)은 축복을 내리는 것이다.

§ 참전자의 증언

首都사단 제1연대 제9중대 金 基 文 대위

(1967년 12월 9일 전우신문에서 발췌)

11월 6일 새벽 대대장 吳世湖 중령으로 부터 긴급작전 명령을 수령하였다. 대대장의 목소리는 이날따라 유난히 열띈 음성인것 같았다. Phu Cat郡廳으로부터 입수된 첩보에 의하면 Vinh Long마을에 敵의 출몰이 심하다는 것이다 Vinh Long마을은 나의 뇌리에 통로의 생김생김이 바둑판처럼 떠올랐다. 나는 각 소대장을 집합시켜 중대가 출동하여 매복지점에 이르러 제2소대만을 남기고, 나머지 소대는 중대로 복귀한다는 나의 계획을 설명하고, 즉시 중대를 지휘해서 탐색을 시작하였다. 우리중대는 아무런 상황없이 매복지점에 도착하여 제2소대를 매복시키고 중대기지로 돌아갔다. 19.30에 무전기로 제2소대의 제3분대장 李權助 하사를 불렀을 때는 나오질 않았다. 순간 초조한 마음을 조이며 무전기의 수화기를 잡고 계속 불렀으나 반응도 없었다. 초조해지는 감정을 누를길 없어 무전병을 나무래며 폭발음을 신호로 계속되는 기관총과 M16소총의 불뿜는 사격소리를 듣고, 던졌던 무전기를 다시 잡았을 때 제3분대 장 李權助 하사로부터 조명하라는 카랑 카랑한 목소리가 무전기를 통해서 들려왔다 드디어 越盟정규군 1개 소대와 접전된 것으로 판단하였다. 연락을 받은 포병 제628대대 제2포대에서 조명이 즉각 실시되었고, 교전은 계속되었다. 나는 많은 敵이 있을 것을 판단하고, 항공조명을 요청한 다음, 81mm 박격포로 敵의 후방퇴로 차단사격을 실시하였다 20여분 계속된 사격은 멎었다. 7인 아침일찍 소중대원을 지휘하여 매복지점에 도착해서, 정밀탐색을 전개한 결과 敵시체 20명을 확인할 수 있었다. 나는 이 전투에서 충무훈장을 받았고 군사령관 蔡命新 중장과 사단장 鄭淳珉 소장으로부터 치하를 들었을 때, 나의 책임이 더욱 무거워 짐을 느꼈던. 것이다

5. NINH HOA 2號 作戰 (67년 11월 6일부터 67년 11월 7일까지)

참조 . 별책부도 제 35 호

가. 통제부대 및 참가부대 지휘관

我 軍

(1) 통제부대

제 9사단 장 소장 朴 賓 植

제29연대 장 대령 洪 祥 運

(2) 참가부대

제 2 대대 장 중령 宋 瑞 奎

장 중령 申 尙 澈

제 5 중대 장 대위 閔 奎 植

제 6 중대 장 대위 鞠 淳 燮

제 7 중대 장 대위 尹 洪 植

제 8 중대 장 대위 柳 玉 倫

제 3 대대 장 중령 李 桂 新

제10중대 장 대위 宋 都 會

제11중대 장 대위 李 太 雲

제12중대 장 대위 洪 金 石

포병제51대대 2 포대

장 대위 安 孝 檣

포병제966대대 2 포대

장 대위 閔 丙 采

(3) 배속부대

사단수색중대 장 대위 宋 應 燮

공수특전대 장 대위 高 載 範

장갑 1 개소대

(4) 협력부대

美제 8 포병단 제60포병대대 B포대 40 mm 기관포 2문

美제32포병단 제6포병대대 B포대 8inch 4문

美제7공군 제48헬리콥터중대

敵 軍

越盟정규군 제18B연대 제8대대

Z—10중대 장 PHAN MINH LY

越盟정규군 제18B연대 제9대대

Z—11중대 장 중위 XUONG

지방 V.C H—71중대

장 중위 VOVAN MUOW

나. 작전전의 개황

Ninh Hoa지역에서 준동하고 있는 越盟軍 제18B연대와 지방 V.C들은 지난 「Ninh Hoa 1호 작전」

에서 130여명의 병력손실을 입고 西쪽 山岳으로 퇴각하였으나 韓國軍에게도 많은 전사상자의 손실을 내게 하였고 기습적인 도전으로 5일간이나 버티면서 저항한 이 싸움을 그들은 스스로 성공으로 자인하는 투로 정치선전을 계속하였다.

그러나 敵은 부대를 재정비하는 한편으로 야간을 이용하여 사단사령부로부터 불과 2km이내에 위치하고 있는 Ninh Da와 Phu Binh의 두 마을을 비롯하여 Ninh Hoa지역에 까지 수시로 잠입한 다음 주민들로 부터 군량과 약품 및 생활필수품등을 약탈하여갔다. 그러던 중 敵은 「Ninh Hoa 1호 작전」이 끝난지 12일이 지난 11월 6일에 야간을 이용하여 Ninh Da마을과 Phu Binh마을을 다시 기습하게 되었다.

이 두 마을을 기습한 敵은 越盟軍 제18B연대 제8대대의 Z—10중대와 제9대대의 Z—11중대 및 지방 V.C H—71중대였으며 그들은 我軍사단사령부의 西南쪽에 있는 Hon Ba山, 東南쪽에 있는 Hon Heo山에서 각기 기습적으로 침투하였던 것이다.

제9사단은 Ninh Hoa 1호 작전에서 敵을 격퇴시키자 곧 전투부대를 기지에 복귀시키는 동시에 부대정비를 비롯한 모든 전투준비를 서두르는 한편 기지경계를 강화하였다. 특히 매복대를 주야간 요지에 배치시키고 기지주변으로 부터 원거리까지 정찰대로 하여금 탐색케 하여 그간 총 8회에 걸쳐 접적하면서 敵의 동태를 주시하였다. 또한 우수한 기동력을 이용한 敵의 근거지를 단계적으로 격멸하는 수개의 작전계획을 수립하고 11월 6일에는 제1단계로 사단사령부 北쪽 14km지점에 위치한 611高地 일대에 대하여 제29연대 제2대대로 하여금 "헬리콥터"편으로 출동케 하였으나 敵이 Ninh Da마을과 Phu Binh마을에 다시 침투하였음을 보고 받은 제29연대장 洪祥延대령은 즉시 611高地에 대한 작전을 중지시키고 일단 기지로 복귀시켜 전투준비를 갖춘 다음 지상기동과 "헬리콥터"편으로 Ninh Da마을을 공격토록 하였다.

작전지역은 주로 논으로 된 개활지이며 인구조밀한 마을로 주변에는 15~20m 높이의 무성한 열대수림이 둘러싸고 있어 전투중 我軍의 관측과 시계는 제한되었고 도보부대와 기계화부대의 기동을 제한하였다. 작전중 날씨는 청명하여 포병 및 항공지원의 효과를 증대시킬 수 있었다.

다. 작전경과의 개요

(1) 작전계획

제29연대장 洪祥延대령은 Ninh Da마을과 Phu Binh마을에 기습적으로 침투한 敵을 격멸하기 위하여 「Ninh Hoa 1호 작전」시의 戰訓을 살리고 朴賢植사단장의 작전의도를 받들어 압도적인 병력으로 敵을 완전 포위한 다음 화력으로 敵을 제압하여 포착격멸하는 전법을 쓰되 전투는 가능한한 당일로 종결시키기로 하였다. 완전포위를 위하여서는 敵의 침투지역을 이중으로 포위하고 부분적으로 포사격을 하면서 압축공격토록 하였으며 전투

지역이 개활지 이므로 병사들은 기동간에 철저히 각개 약진하면서 우선 敵에게 접근토록 하였다.

연대장은 제2대대(장, 宋瑞奎중령)로 하여금 Ninh Da 마을을, 그리고 제3대대(장, 李桂新중령)로 하여금 Phu Binh 마을을 각각 공격토록 명령하였으며 부대진격은 도보와 차량기동 및 공중기동으로 목표지역을 포위 압축하였다. 제2대대는 최초 1번 道路를 신속하게 차단하고 Cai江과 21번道路까지 진출하되 포병화력을 이용하여 목표지역을 제압한 다음 마을 東南쪽으로 부터 공격을 감행키로 하였다.

제3대대는 南北으로 뻗친 鐵路와 Cai江쪽을 차단하고 Ninh Phong과 Chaph Le 마을)2)를 연결하는 포위망을 형성토록 한 다음 Cai江으로 부터 北쪽으로 공격키로 하였다. 지원부대로는 포병제966대대와 포병제51대대를 비롯하여 사단 장갑 2개소대를 양개 대대에 각각 배속시키고 사단 수색중대의 일부와 공수특전대는 제3대대를 지원토록 하였다.

(2) 작전실시

(가) **Ninh Da** 마을의 전투

제9사단사령부와 Ninh Hoa市 중간지점에 위치하고 있는 Ninh Da 마을에 침투한 敵은 「Ninh Hoa 1호작전」때에 Ninh Phu 마을을 점령하였던 越盟軍 제9대대 제11중대와 지방 V.C 1개중대로서 Hon Heo半島로 부터 기습을 가하여 왔다. 敵은 양개 마을을 동시에 공격점령한 다음 곧 我軍사단사령부와 Ninh Hoa市를 차단하려는 방침으로 대담한 기습전으로서 다시 도전하여 왔던 것이다.

我軍은 마을에 침투한 敵을 격멸하기 위하여 제2대대의 4개중대를 모조리 출동시켜 신속한 기동으로 敵을 포위케 하고 제한된 포사격 지원하에 이 敵을 격퇴키로 하였다.

11월 6일 : 제29연대장, 洪祥運대령은 이날 아침 2개중대 규모의 敵이 Ninh Da 마을에 침입하였다는 보고를 받자 이미 한시간전에 611高地 일대의 탐색전을 위하여 출동한 제2대대의 2개중대로서 감행한 작전을 중지시키는 즉시로 Ninh Hoa北쪽에 있는 비행장을 목표로 이동할 것을 명령하고 이곳으로 부터 곧 Ninh Da 마을을 공격토록 하였다. 따라서 이때 제2대대(장, 宋瑞奎중령)에 배속되었던 제3대대 제11중대(장, 李太堂대위)의 배속을 해제하는 동시에 기지로 복귀시켜 Phu Binh 마을 전투에 참가토록 하였다.

제2대대장, 宋瑞奎중령은 이날 09.50에 비행장에 도착하자 제5중대(장, 閔奎植대위)로 하여금 비행장에서 식사를 완료케 한 다음 11.50까지 Ninh Da 마을 東쪽인 1번道路에

이동케 하여 공격에 대비토록 하였다. 제6중대(장, 鞠淳燮대위)는 09.30에 사단 장갑차 1개 소대를 배속받아 Ninh Da마을 北쪽에 있는 1번道路 교차점으로 기동하였고 제7중대(장, 카洪鎭대위)는 09 00에 기지로부터 Ninh Da마을 南北으로 연한 道路지역에 배치토록 하였으며 제8중대(장, 柳玉倫대위)는 10.30에 "헬리콥터"편을 이용하여 Ninh Da마을 南쪽에 있는 Cai江을 건너 江변일대에 배치하여 敵의 퇴로를 차단시키는 동시에 12.00를 기하여 3개 중대가 일제히 공격을 개시토록 하였다.

제5중대는 美제60포병대대에서 배속받은 기관포 2문의 엄호사격하에 12.00를 기하여 마을 西北쪽으로 부터 공격을 시작하였다 그러나 我軍이 1번道路로 통하는 개활지에 이르렀을때 敵은 자동화기의 일제사격으로 선두에서 돌진하던 我軍 3명(孫仁學하사, 李善紀일병, 李相澤일병)이 전사하자 중대는 잠시 전진을 멈추고 각종 화력을 집중시킨 다음 13.50를 기하여 공격을 재개하였다. 彼我간에 치열한 사격전이 계속되던 중 제2소대는 과감한 전진을 시작하여 敵을 공격하게 되었는데 이때 선두에 섰던 선임하사인 安秉鎬중사가 전사하고 3명이 부상을 입었다.

제2소대가 이와 같이 고전을 하게 되자 중대(장, 閔奎植대위)는 정확한 상황을 판단하기 위하여 14.40에 제2소대에 직접 진출한 다음 소대로 하여금 엄호사격토록 하면서 제3소대를 敵진에 돌격토록 하였으나 약 1개소대로 추산되는 敵의 완강한 저항으로 더 이상 진출하지 못하였다 중대장은 다시 제1소대를 좌측면으로 우회공격케 하고 소대 선두에서 지휘하여 공격을 계속하던중 敵의 저격탄을 맞고 중상을 입게 되었으므로 대대장은 즉시 부중대장, 李承煥중위로 하여금 중대를 지휘토록 하였다.

李承煥 중위는 곧 진형을 정돈한 다음 인접부대인 제6중대에 배속된 장갑차의 지원을 받으면서 16 50에 재공격을 감행하였다. 과감한 我軍의 공격으로 敵이 포진하고 있는 水路뚝까지 진격하게 되자 敵은 비로소 퇴각하기 시작하였는데 이때 미처 퇴각하지 못한 敵 1명을 발견한 孫義善하사는 이를 사로 잡고자 용감히 뛰어 들었을 때에 근방에 잠복하고 있던 약 1개분대의 敵과 총격전을 전개하게 되어 敵 3명을 사살하였으나 측면에서 날아든 수류탄에 의하여 장렬한 전사를 하고 같이 돌격한 분대원 2명이 부상하였다 이때 이미 날이 어두어졌으므로 중대는 현지역을 고수하면서 19.00부터 야간매복으로 전환하였다.

제6중대(장, 鞠淳燮대위)는 이날 12.00를 기하여 장갑차 1개 소대를 배속받고 北쪽으로

부터 제5중대와 같이 병행공격을 시작하였다. 1번道路로부터 東쪽으로 제1, 제2소대가 전진하여 Ninh Da 마을에 접근하자 敵의 자동화기를 비롯한 소총 사격이 집중되었으나 제1소대는 장갑차의 지원아래 돌격을 감행하여 敵의 최초진지를 점령하고 전내로 돌진하면서 치열한 백병전을 전개하게 되었다.

이때에 崔秉喆병장은 사격과 기동으로 퇴각하는 敵을 추격하던중 엄체호를 발견하자 이곳에 숨어 있는 敵을 수류탄으로 폭살시키고 AK 소총 1정을 노획하였다. 또 柳一寬상병은 퇴각하는 敵에게 M79 유탄을 발사하여 2명을 사살하였고 崔基俊병장은 敵의 공용화기 진지를 공격하여 3명을 사살한 다음 LMG 1정을 노획하였다. 그러나 이곳에서 분전하던 我軍도 2명(車京洙일병, 蔡熙泰일병)의 전사자를 내게되었다.

제3소대도 제1, 제2소대와 같이 전진하던중 개활지에서 敵의 사격이 집중되었으므로 부대기동이 어렵게 되자 중대장은 장갑차 지원하에 전진시켰다. 그러나 水路와 田畓으로 인하여 전진이 어렵게 되자 敵은 이 틈을 타서 더욱 치열한 사격을 가하여 왔으며 我軍 1명이 부상하였다. 분대장 鄭富吉하사는 부상병을 구출하려고 포복으로 접근하여 끌고 오던중 鄭하사 마저 부상케 되자 이를 본 安興培하사는 높지역을 급히 돌진한 다음 M79 유탄으로써 敵의 사격을 침묵시키고 我軍 부상자 3명을 모두 구출하였다. 그후 제3소대(장, 李相俊소위)는 장갑차 4대의 지원하에 마을 전방에 있는 道路를 넘어 개활지에 이르자 我軍의 진출이 노출되었으므로 敵은 다시 치열한 소총 사격을 집중하여 왔는데 선두에서 지휘하던 소대장은 敵의 총탄에 부상을 입게 되었다. 이때 敵은 야자수나무 위에 숨어서 소대장을 저격하였는데 이것을 보게 된 洪淳達병장은 나무위에 있는 敵에게 재빨리 M79 유탄을 명중시켜 3명을 모두 사살하고 말았다.

이러한 치열한 싸움을 계속하면서 16.20에 이르게 되자 중대의 전진이 멎게 되었으므로 대대장 宋瑞奎중령과 사단 작전참모 일행이 현지에 달려와서 이 전투를 끝까지 단행하여 교만스러운 敵에게 우리 국군의 참 맛을 보여 주자고 하여 변칙적이기는 하지만 대대장이 직접 중대를 지휘하기 시작하였다.

이리하여 대대장은 東쪽을 공격하던 화기소대를 우회시켜 공격토록 지시하고 全중대가 일제히 진격할 것을 명령하였으나 이미 지쳐있던 我軍의 장병들은 이 탄우(彈雨)속에서 돌파구를 찾지 못하고 있었는데 17.00가 가까워지자 해가 저물기 전에 작전을 끝마칠 것을 결심하게 된 대대장 宋瑞奎중령은 상황이 점차로 급박하여짐을 깨닫고 이 불리한

전세를 타개하는 길은 오직 후퇴보다는 오히려 선제공격이라고 확신하게 되었다.

이리하여 대대장은 제3소대장이 이미 전사하여 사기가 다소 떨어졌기 때문에 진출이 늦어진다는 결론을 얻게 되었으므로 대대장 자신이 직접 제3소대를 이끌고 東쪽으로 우회를 하게 되었으니 그 모습이 마치 성난 사자(獅子)와도 흡사하였다. 아무리 격전이 치열할지라도 일개 소대를 직접 지휘하고 돌진하는 대대장이란 일찍 찾아보기 힘든 일이 아닐 수 없었다.

이렇게 하여 과감한 공격을 단행한 결과 敵전에서 50m를 약진하는데 성공한 대대장은 이번에는 자신이 직접 M79 유탄을 발사하면서 선두에서 장병들을 격려하는 것이었으니 지난날 Moscow에서 총퇴각할 때에 불란서 원수 NEY장군이 맨 후미에 남아 급히 추격하는 "코삭"기병을 직접 소총으로 물리치면 그 모습을 연상케 하는 것이다.

당시의 지형과 敵진지의 상황으로 보아 이 제3소대의 진출이 늦으면 늦을수록 대대의 작전계획에 커다란 차질이 생길 것이며 다가올 야간전투에 있어서 잠복과 포위망 형성에도 커다란 공간을 만들게 되므로 대대장 자신이 직접 진두에서 유탄까지 쏘면서 소대를 지휘하였던 것이다. 대장부 다운 宋瑞奎대대장은 소대 장병들을 지휘하여 100m를 전진하는데 성공하였는데 敵탄이 비오듯 하는 진두에서 진격로를 직접 개척한 것이 이와 같았으며 계속하여 M79 유탄으로 敵의 화력을 제압하는 것이었다.

그러나 敵은 더 이상 양보함이 없이 全 화력을 집중하여 我軍의 전진을 계속 곤란케 하였으니 敵의 필사적인 최후 저항이 얼마나 치열하였으며 그들의 독전(督戰)이 얼마나 가혹하였을 것인지를 능히 짐작하고도 남음이 있을 것이다. 대대장 宋瑞奎중령은 가용한 지원화력의 엄호와 소대의 화력을 모두 일시에 집중시키면서 전진하던중 30m전방에 있는 한 농가안에서 갑자기 敵의 사격이 집중되어 가슴에 관통상을 입고 전사하였다.

충용무쌍한 우리의 청년 대대장 宋중령은 이리하여 현충(顯忠)의 神으로 영원히 장생(長生)하게 되었다. 이역 萬쪽 나라에서 이 대대장을 잃게 된 주월군사령관 이하 모두가 피눈물인들 어찌 아니 흘렸을것이며 십자성을 우러러 보면서 가슴인들 어찌 조이지 않았으랴.

제2대대장이 전사하자 사단장 朴賢植소장은 즉시 대대전방지휘소까지 달려왔으며 이곳에서 합동근무중이던 申尙澈중령을 현지에서 제2대대의 지휘관으로 임명한 다음 대대를 계속 지휘하게 하였다. 대대장 申尙澈중령은 Nin Hoa 마을에 대한 포위망을 완벽하게 하여 야간에 퇴각하려는 敵을 포착하기 위하여 각 중대장에게 일몰전에 가능한한 마을 가까

이까지 부대를 접근시켜 야간전투로 전환케 하였으며 Cai江 南쪽에서 차단하고 있는 제8중대를 北쪽으로 渡江시켜 마을 南쪽 가까이에서 포위토록 하였다.

제7중대(장, 尹小植대위)는 이날 09 00에 차량으로 이동하여 Ninh Da 마을 東쪽 小路를 따라 敵을 차단하고 12 00부터 마을쪽으로 공격하면서 포위망을 압축하기 시작하였다 이리하여 14 20 에 이르러 진격하는 제1소대 정면에서 敵의 집중사격이 있었으나 彼我 교전이 전개되는 동안 제2, 제3소대가 급히 진출하자 敵은 저항을 그치고 마을 내부로 퇴각하였다. 이후 접적사항은 없었고 공격대형을 가다듬으면서 18.30부터 야간매복으로 전환한 다음 敵의 퇴로를 봉쇄하였으나 敵情은 없었다.

제8중대(장, 鄭玉倫대위)는 "헬리콥터" 기동으로 Ninh Da 마을 南쪽에 있는 Cai江 둑을 따라 배치된 다음 敵의 퇴로를 차단하고 있던중 이날 17.00 에 선임 대대장 명에 의하여 Cai江을 건너 敵의 퇴각이 예상되는 Ninh Da 마을 南쪽에서 매복하였다. 날이 어두어진 다음 20.45에 이르자 제3소대(장, 吳仁燮중위) 정면에 약 1개소대 규모의 敵이 西쪽에서 東으로 가는 小路를 따라 접근하는 것을 발견한 소대는 선임하사관이 지휘하는 매복조 앞을 그대로 통과케 하여 소대가 배치된 중앙까지 유도 접근시킨 다음 제2분대장 朴鍾九하사에게 사격신호로 소총 2발을 쏘게 하였다.

이때 敵은 당황하여 側方으로 퇴각하기 시작하였는데 右측에 있던 항도 李銀洙하사조가 일제 사격을 가하자 敵은 완전히 혼란을 일으키고 제2분대 매복조 앞으로 황급히 몰려들게 되었다. 이리하여 敵을 섬멸할 좋은 기회를 잡게 된 朴鍾九하사는 미리 매설하여 놓은 "크레모어"를 일시에 폭발시키고 M79 유탄을 집중시켰다. 이때 소대장은 곧 항공조명을 요청하고 左측퇴로를 차단하면서 敵을 강타하여 敵 25명을 사살하고 AR자동소총 2정과 기관총 1정 그리고 AK소총 4정과 권총 1정등을 노획하는 전과를 올렸다.

11월 7일 · 제2대대장, 申尙澈중령은 이날 새벽을 기하여 잔적이 퇴각할 것을 예상하고 날이 밝기 전에 여명(黎明)공격을 단행할 것을 결심하였다. 제6중대(장, 鞠智燮대위)를 차단부대로 하고 제5, 제7, 제8중대의 3개 중대를 현 매복지점으로부터 포위망을 압축하면서 이날 04.00에 공격을 시작하도록 명령한 다음 각 중대에 한 사람의 敵이라도 놓치지 않고 격멸하여 전일 전사한 宋瑞奎대대장의 원한을 위로케 하니 분노에 가득찬 장병들의 투지는 열화(熱火)와 같았다.

제5중대(장, 閔奎植대위)는 이날 04.00부터 포위망을 은밀히 압축하면서 전진중 敵의

엄체호를 발견하였는데 제2소대의 金鎭雄일병과 朴敎信상병은 어둠을 이용하여 이 엄체호에 접근한 다음 수개의 수류탄을 투척하고 들어가 보니 敵의 시체 14구를 확인할 수 있었다.

제6중대(장, 鞠淳燮대위)는 Ninh Da 마을 東南쪽 일대를 차단하면서 我軍 3개 중대의 공격을 받고 발악적으로 돌파탈출하려는 일부의 敵과 교전하였는데 09 00에 이르러 진두지휘하던 제1소대(장, 邊光洙중위)는 敵이 발사한 B—40 유탄으로 부상하고 그밖에 趙鉉九병장이 전사하는 한편 張元植병장이 부상하였다.

제7중대(장, 尹洪植대위)는 이날 04 00에 Ninh Da 마을 東쪽으로부터 은밀히 마을 내부까지 진격하였으나 접적하지 못하였으니 敵은 이미 교묘하게 我軍을 피하면서 마을 南쪽으로 퇴각한 것으로 추측되었다.

제8중대(장, 柳玉倫대위)는 05 00를 기하여 제7중대보다 늦게 南쪽으로부터 여명공격을 단행 하였는데 곳곳에서 퇴각하는 敵과 교전을 전개하여 敵의 거점을 탈취하면서 16명을 사살하고 소총 4정을 노획하였다. 이렇게 하여 제2대대는 이날 13 00까지 Ninh Da 마을을 반복탐색하면서 보는대로 잔적을 격멸하고 14 00에 기지로 복귀하였다.



<敵의 은거지를 향해 돌격해 들어가는 제29연대 제2대대 용사들>

(나) **Phu Binh** 마을의 전투

Ninh Hoa 비행장 西쪽 3km에 위치하고 있는 Phu Binh 마을에는 越盟軍 제9대대 예하 Z—10중대와 일부 지방 V.C이 침입하였는데 이들은 「Ninh Hoa 1호 작전」때에 Chap Le 마을에 침투하였다가 퇴각한 부대로서 이 지역에 대한 지리에 정통하고 있었다. 연대장 洪祥運대령은 敵이 Phu Binh 마을에 침입하자 곧 제3대대의 3개 중대를 출동시켜 이 敵을 격멸토록 하였다.

11월 6일 : 제3대대장, 李桂新중령은 제9중대를 기지에 잔류시키고 나머지 3개 중대를 모두 출동시켰는데 제10중대(장, 宋都會대위)는 Phu Binh 마을 西쪽을 제11중대(장, 李太雲대위)는 그 西北쪽을 그리고 제12중대(장, 洪金石대위)는 南쪽 Cai江 일대에 각각 散開토록 하여 敵을 포위 격멸키로 결심하였다. 또한 마을 東쪽에는 전투지원부대인 장갑차 1개소대와 공수특전대 그리고 사단수색중대의 일부 병력등을 鐵路 변에 연하여 산개토록 함으로써 포위망을 형성케 하였다.

제10중대(장, 宋都會대위)는 이날 11.35에 마을 西南쪽 일대에서 중대산개가 끝나자 인접중대와 같이 포위망을 압축하면서 마을로 전진하여 들어갔다. 이때 마을에서 매복대기하고 있던 敵은 我軍이 水路로 연하는 小路까지 공격하였을 때에 일제 사격의 집중으로 彼我사이에 교전이 전개되었으나 지형상 불리한 위치에 있는 중대는 마을에 대한 포지원 없이 전진이 어렵게 되었다. 중대는 계속 사격전을 감행하면서 개활지의 일부를 통과하려다가 3명이 부상하였다.

15.00에 중대는 대대장으로 부터 진로를 다소 변경하여 Phu Binh 마을(1)(2) 사이로 진격하라는 명령을 받고 제3소대를 Phu Binh 마을(2) 西쪽을, 그리고 제1소대를 西南쪽을 목표로 각각 공격토록 하였다. 16.00에 이르러 공격전진하던 제2소대는 2명이 부상하고 西쪽으로 진출하던 중대본부 통신병 金性慢상병이 敵의 저격을 받고 전사하였으나 중대는 제1, 제2소대를 기동시키는데 성공하여 東쪽에서 敵의 퇴로를 차단하고 있는 공수특전대와 연결을 취하게 되었다.

한편 제3소대는 西北쪽에 있는 제11중대와 연결한 다음 계속 포위망을 압축하면서 진격하던중 선두에서 용전하고 있던 洪鎬一병장과 全秉台상병이 전사하였다. 이러는 동안에 敵의 저항은 더욱 심하여져서 중대의 전진이 잠시 멈춰지게 되자 중대장 宋都會대위는 전황을 참작하여 19.00까지 포위망을 압축한 다음 야간매복을 병행하면서 현전선을 유지하였다.

제11중대(장, 李太雲대위)는 이날 제2대대가 "헬리콥터"에 의한 611高地 탐색을 위하여 출동하였을 때 대대의 배속부대로서 활동중 Phu Binh마을에 敵이 침투하자 긴급히 기지로 복귀하였다가 또 다시 공중기동으로 09.30에 마을 北쪽 Dait Tap에 착륙한 다음 Chap Le 마을(2)로 부터 Dong Dai山 北쪽까지 산개하여 敵의 퇴로를 차단하였다.

중대는 이곳에서 제1, 제2소대를 左右로 하고 제3소대를 중앙으로 산개하여 마을 입구 50m까지 공격전진하였는데 10 30부터 彼我간에 격렬한 사격전이 전개되었다. 중대는 뚝에 의지하면서 교전을 계속하였으나 이곳은 습지가 많은 탓으로 기동에 제한을 받았으므로 중대장 李太雲대위는 11.30를 기하여 일제히 돌격전진할 것을 명령하고 제1, 제2소대로 하여금 지형을 이용하여 Phu Binh 마을(2) 입구까지 돌격시키는 한편 제3소대는 개활지의 불리한 지형을 고려하여 돌격소대를 엄호토록 하였다.

제1소대가 낮은 자세와 포복으로 마을 가까이 전진하였을 때 敵의 진지로 부터 완강한 집중사격을 받아 姜判錫상병과 그밖의 2명이 전사하자 선임하사관 李允浩중사는 위험을 무릅쓰고 5명의 특공요원을 이끌고 빗발치는 敵탄을 헤치면서 敵을 볼 수 있는 위치까지 육박하는데 성공하였다. 이렇게 하여 李允浩중사는 10여명의 敵이 我軍을 사격하고 있는 것을 발견하자 곧 M79 유탄총사격을 집중시켜 3명을 사살하니 敵은 당황하여 퇴각하기 시작하였다. 이 敵을 추격하던중 敵탄에 의하여 李允浩중사와 金東泰일병이 부상을 입었다

논둑을 이용하여 제1소대와 같이 전진하던 제2소대에서도 敵과 부닥치게 되어 彼我간 즉각적으로 사격전이 전개되었는데 중대의 楊元德하사와 金正一병장, 金先永병장 세사람은 敵 수명을 순식간에 사살하면서 선두에서 용전하다가 전사하게되었다. 이에 權泰克병장은 분노한 나머지 조원 3명을 이끌고 도주하는 敵을 힘껏 추격하여 사격전과 백병전끝에 敵 2명을 사살하였으나 敵이 발악적으로 저항하므로 李宇星상병이 부상을 입게 되었다.

소대는 敵의 화력이 약해지는 순간을 이용하여 일제 사격을 가하면서 전진하였으며 彼我간에 빗발치는 듯한 사격전이 벌어져서 지휘관의 지휘마저 힘들게 되었으므로 소대장의 호령으로 我軍의 사격을 잠간 멈추게 하였다. 불리한 개활지에서 전투하는 我軍의 전황에 변화를 주기 위해서 高學柱하사는 3명의 특공조를 이끌고 돌진하여 2명의 敵을 사살하였으나 이들도 역시 敵의 사격으로 말미암아 부상을 당하여 공격은 일단 멈춰지게

되었다

그러나 중대장 李太雲대위는 16.00에 다시 공격을 계속하라고 명령하였으므로 제1소대는 모두 필승의 기백으로 전진하다가 전방 가옥안에서 사격하는 敵을 일부 병력으로 꼼짝못하게 고착시키는 한편 일부 병력을 우회기동시켜 저항하는 敵 2명을 사살하고 말았다. 한편 제2소대는 成春浩병장과 柳東奎병장이 서로 같이 과감히 공격하여 수명의 敵을 사살함으로써 무난히 목표를 점령할 수 있게 되었다.

제3소대는 노출된 개활지를 통하여 전진하던중 朴光洙중사가 전사하였는데 이에 분격한 崔明敏하사와 韓相烈상병은 재빠른 기동으로 敵진에 접근하여 敵 1명을 사살하고 소총 1정을 노획한 다음 곧 선임하사 李光洙중사의 시체를 후송하였다.

중대장 李太雲대위는 我軍 장병들의 사기를 북돋우면서 진두지휘를 하다가 敵의 저격탄에 맞아 부상을 입었는데 중대장을 따르던 무전병 柳初龍병장과 韓一煥병장은 중대장에게 저격을 가한 敵을 노려보면서 죽기로 맹서하고 추격한 끝에 드디어 사살하여 버린 다음 비로소 중대장의 상처를 어루만졌는데 서로 쳐다보는 두 사람의 눈에는 눈물이 서려 있었다 이와 같이 하여 중대장이 부상한 끝에 후송되자 관측장교인 安來燮소위가 임시로 중대를 지휘하다가 19.00에 부중대장이 도착하여 중대 지휘를 맡게 되고 야간매복을 하였다.

제12중대(장, 洪金石대위)는 Phu Binh마을 南쪽 Cai江 일대에서 이날 11.10를 기하여 敵에 대한 포위를 완료하자 곧 北쪽으로 공격을 개시하였는데 오전중에는 접적이 없었다가 13 00에 이르러 Phu Binh마을을 통과할 무렵 이곳에 미리 매복하고 있던 敵의 일부와 불시에 부닥치게 되자 곧 사격전이 전개되어 申仁根병장과 金鍾甲상병이 전사하고 1명이 부상을 입었다. 이에 중대장은 제1소대로 하여금 左측방에 있는 河川을 따라 敵의 측방을 공격토록 하고 제3소대로 하여금 계속 정면으로 敵에게 육박 전진케 한 결과 敵 10명을 사살하였다

사단수색중대(장, 宋應燮대위)는 이날 10.30부터 Phu Binh마을 東쪽에 있는 鐵路일대에 산개하여 차단임무를 수행하였는데 13 30에 제29연대 제3대대에 배속된 다음 14.00 Cai江의 지류인 Lot江을 끼고 포위망을 압축하였다. 중대는 Phu Binh 마을(2) 일대를 탐색하면서 전진하던중 분대장인 李鉉植하사가 저격탄으로 전사하였다. 이때, 같이 기동하던 金相吉일병은 李鉉植하사를 구출하고자 접근하다가 다시 전사하였으며 소대장 金昌

基소위는 상황을 예의(銳意) 판단한 결과 소대를 일단 뒤로 퇴각 시켰다가 지나온 곳을 재 탐색하여 敵의 저격병 4명을 사살하고 의류등을 노획하였다.

중대는 이날 19.00 이후 야간매복으로 들어가 경계를 하고 있던중 전방 약 150m지점 마을에 V.C 약 15명이 움직이는 것을 목격하였다. 이 敵은 제3소대 西쪽으로 접근하여 왔으므로 소대는 일제 사격을 가하였으나 2명의 敵밖에 사살하지 못하였다. 또 야간경계를 하고 있던 제11중대(장, 李太雲대위) 제2소대 매복대가 작은 江을 끼고 퇴각하는 敵을 발견하자 柳東主병장은 敵을 유인하여 1명을 사살하고 LMG 1정을 노획하였다.

11월 7일 제3대대(장, 李甘新중령)는 야간에 매복으로 수명의 敵을 사살하였으나 잔적이 이날 새벽이전에 탈출할 것을 막기 위하여 현 전선에서 여명공격을 전개하였다. 제10중대(장, 宋都會대위)는 여명을 기하여 박격포와 무반동총 지원하에 포위망을 좁히면서 마을로 진입하였다 敵은 이미 탈출하였거나 또는 마을안에서 자취를 감추었는데 마을 중심부를 향하여 탐색하던중 제3소대는 이날 11 00 에 이르러 敵 2명을 사살하고 기관총 1정을 노획하였다.

중대는 11 30을 기하여 장갑차 6대를 배속받고 제11중대 右측방에서 협동공격키로 하였으나 별다른 상황이 없었으므로 1차 탐색을 끝낸 다음 배속을 해제시켰다 중대는 보병만으로 마을 南쪽을 탐색하던중 논바닥에 숨어 있는 敵과 교전하여 3명을 사살하고 SMG 1정과 B-40 유탄포 1문을 노획하였다.

제11중대(장, 李太雲대위)는 여명공격으로 마을을 탐색하던중 이날 08 00에 敵으로부터 기습적인 일제 사격을 받았으므로 공격을 잠시 늦추었다.

이날 10 00 에 중대 제2소대가 선두에서 진격하던중 江선녀편과 소대 左측방에서 敵의 치열한 사격을 받게 되자 중대장 李太雲대위는 제3소대를 제2소대 방향으로 기동시키려고 하였으나 敵의 치열한 사격으로 분대장 郭正弼하사와 朴命根하사가 부상을 입게 되었다

중대장은 제2소대를 그대로 현지에 머물게 하고 12 00를 기하여 제1, 제3소대 협동하에 공격을 재개하였다. 제1소대는 13.00 에 Phu Binh 마을 西쪽에 있는 My Ho An 마을(1)까지 접근하는데 성공하고 李相根병장과 李成朝병장은 과감하게도 마을내에 있는 가옥에서 사격을 하고 있는 敵을 공격하여 3명을 사살하고 개인화기 2정을 노획하였다. 제3소대는 제1소대와 같이 병행공격하여 잔적을 격멸하였으며 접적하지는 못하였다.

제12중대(장, 洪金石대위)는 이날 06.00를 기하여 여명공격을 시작하고 12.00까지 마을 탐색을 계속하였으나 접적하지 못하였다. 한편 사단수색중대(장, 宋應燮대위)는 야간매복 중 전날 24.00를 기하여 제3소대 전면에서 8명의 敵이 접근하여 오자 鄭忠信병장은 敵을 가까운 거리까지 유도한 다음 일제 사격을 가하여 3명을 사살하였다.

중대는 조명탄을 쏘아 퇴각하는 敵에게 차단사격을 가하여 모두 사살하였고 매복조를 재편성한 다음 숲속 일대를 정밀탐색하여 李基錫병장은 3명의 敵을 더 사살하였다. 날이 밝을 때까지 命에 따라 江둑 일대를 차단하였으며 이날 16.00를 기하여 대대가 전투를 종료함으로써 각중대는 전장을 정리하고 기지로 복귀하였다.

라. 작전후의 개황

敵은 사단사령부로 부터 가까운 마을들을 대담하게 점령하고 다시 我軍 진지를 유린하려 하였으나 2일간의 격전으로 많은 손실을 입고 퇴각하였다. 이 전투중 我軍은 우발사태와 개활지 그리고 정글"등 불리한 지형에서도 부분적인 화력지원하에 敵을 포위하여 140명을 사살하고 개인화기 24정 공용화기 5정을 노획하는 전과를 올렸다. 반면 이 마을 전투에서 我軍 38명이 전사하고 51명이 부상하는 격전을 치루었다.

§ 전 훈

◇ 지형의 연구와 유기적인 협조

전투부대가 "정글"속에서 지형을 판단치 못하여 敵을 포위하는데 있어서 시간과 장소에 차질을 가져왔다. 지도, 항공사진등을 통하여 정확한 지형판단이 필요하였고 전투중 부대 상호간의 유기적인 화력지원과 상황변동에 따르는 협조가 필요하였다.

◇ 機先의 제압

Ninh Hoa지역 주변에 있는 越盟軍과 지방 V.C을 포착격멸하는 작전계획과 우발사태에 대한 전투준비는 하였으나 敵이 먼저 침투공격하였으니 작전의 機先을 제압하지 못하였다. 정보활동을 통하여 敵의 기동을 강타하는 방책을 강구하여야 될 것이다.

§ 참전자의 증언

故 宋 瑞 奎 중령 最後의 모습

(67. 11. 22) 전우신문 특파원 金進錫 記

제9사단 제29연대 제2대대를 지휘하던 대대장 宋瑞奎중령은 지난 11월 6일 Ninh Hoa郡 Ninh Da면에 침투한 150여명의 越盟軍 18B연대 1개중대를 섬멸하기 위해 이를 포위하여 선두지휘하다가 敵탄에 맞아 장렬한 전사를 하였다.

주월韓國軍 대대장급 지휘관으로서는 최초로 전투중에 순직한 사실에 대하여 蔡命新사령관은 宋瑞奎중령의 전사를 애도하면서 그의 불굴의 감투정신과 용감한 선두지휘를 높이 치하한다고 말하고 그의 정신은 모든 장병이 본받아야 할 것이며 전사에 길이 새겨져야 할 것이라고 말했다.

또한 蔡사령관은 宋중령의 장엄한 전사와 용감한 군인정신을 높이 평가하면서 태극무공훈장의 상신과 1계급특진을 본국정부에 건의하는 한편 유가족의 생계를 위해 적극 후원할 뜻을 밝혔다.

그런데 전사한 당시의 상황을 보면 제2대대를 지휘하고 있는 宋瑞奎대대장은 이날 새벽 敵이 침투했다는 정보를 입수하고 Ninh Da마을에 출동 이를 완전 포위한것은 10,00였다. 공격을 개시하여 敵의 제1방어선은 어렵지 않게 분쇄하였으나 100~150m의 개활지를 건너 敵의 주력진지를 공격하는 것은 쉬운일이 아니었다.

敵진은 울창한 "정글"에 가려져서 정확한 위치를 판별할 수 없을 뿐더러 유개호 속에서 완강히 저항하는 敵에 대하여서도 100명의 V.C을 놓치는 한이 있더라도 양민을 살해해서는 안된다는 사령관 방침아래 敵이 은신하고 있는 마을에 我軍의 포사격과 공중포격을 가할 수 없는 입장에서 공격을 하지 않을 수 없었다.

이에 宋중령은 약 1시간 동안 "헬리콥터"로 공중지휘를 하면서 관측한 결과 제5, 제6중대 전면에 폭넓은 늪지대와 水路가 있어 장갑차가 전격할 수 없음을 판단했다. 늪지대 전너편에서 저항하는 敵을 유린하기 위해서는 我軍을 東側方으로 이동시켜 측면공격을 감행하여야겠다고 판단한 대대장은 제6중대에 측면공격을 명령하였다.

그러나 "정글"속에 위치하고 있는 제6중대장은 방향과 지형을 파악치 못했을 뿐 아니라 제6중대 병력이 대부분 새로 교체되었기 때문에 효과적인 지휘를 할 수 없었다. 일진일퇴로 시간은 이미 16.00, 일몰 이전에 공격을 끝내기 위해서 남은 2시간내에 공격을 끝내고자 결심한 대대장은 작전장교와 무전병을 이끌고 직접 제6중대로 나가서 소대장이 부상당하여 마비상태에 있는 화기소대를 이끌고 제6중대를 東쪽으로 우회시켰다.

약 50m진출하였을 때 전방 30m지점에 위치한 가옥속에서 맹렬한 敵의 사격이 퍼부어졌다. 宋중령은 병사들을 산개 엄폐시키고 난 다음 M79 유탄발사기를 사병으로 부터 받아들고 직접 발사하였으며 이어서 M16 소총으로 사격을 하면서 부대를 이끌고 전진하던중 이때 敵의 총탄이 宋중령의 흉부를 관통함으로써 아깝게도 장렬한 전사를 하였다.

전투의 不死神 吳仁璧 중위

1967년 11월 23일 전우신문에서 발췌

越盟軍 제18B연대 예하의 2개중대가 Ninh Da면과 Ninh Dong면에 침입하여 주민을 방패막이로 이용하였던 Ninh Da마을 전투에서 한몸에 13발의 敵탄을 맞고도 부상하나 입지 않고 기적적으로 살아남아 敵 4명을 사살하고 다시 소대원을 이끌고 敵사살 14명 AK 소총 2정, 수류탄 225발 등 많은 전과를 올린 분사신의 사나이였다.

吳仁璧중위(24세 전북 전주)가 지휘하는 제9사단 제29전투단 제8중대가 출동명령을 받은 것은 11월 6일 09.10이었다. 敵의 저항이 완강하였던 제1소대와 교대한 후 논뚝을 넘어 공격을 개시하였다. 吳중위가 지휘하는 제3소대의 공격이 敵의 사격으로 저연되자 소대장은 吳병안일병만을 이끌고 포복으로 접근하여 수류탄을 던져 敵의 "벙커"를 제압한 다음 소대를 전격시켰으며 이곳에서 3명의 敵을 사살하고 AR 1정을 노획하였다.

제3소대가 전원 포복으로 150m까지 敵陣에 접근한 후 일제히 돌격하자 敵은 당황하여 北쪽으로 도망하려 하였다 敵의 기도를 순간적으로 파악한 吳중위는 예비분대인 제3분대로서 北쪽을 차단 포위케 하고 공격하니 피로문 잃은 敵은 발악적인 저항을 함으로써 3소대의 전진은 또다시 이곳에서 완만하여졌다. 소대장은 이곳에서 朴청송상병(24 경북)만을 이끌고 다시 敵의 자동소총진지를 파괴하기 위하여 단신 진입하였다. 약 30m 敵전에 있는 논두렁에 은신하면서 사격이 불가능하게 되었을 때 敵의 수류탄이 날아왔으나 재빠르게 이를 집어던져 "쾅!"하는 폭음과 함께 이곳에 있던 敵 4명은 몰살하고 말았다.

이와 같이 하여 敵의 자동소총 진지가 침묵되자 殘敵은 도주하기 시작하였다. 이를 본 吳중위는 중대장에게 화력지원을 요청하여 敵의 퇴로를 차단시키고 소대 선두에서서 敵을 추격하였다. 이때 갑자기 敵의 소화기 사격이 소대장에게 집중되어 쓰러지는 것이 아닌가! 뒤따르던 孫正雄일병은 이를 보자 M16 소총을 발사하면서 쓰러진 소대장을 안아 이르켰다.

그런데 이것이 어이된 일일까 吳중위의 방탄복에는 다섯개의 구멍이 뚫여 있고 팔소매등 8발의 총구멍이 났는데도 소대장은 피한방울 흘리는 곳이 없었다. 가슴에 맞은 5발의 반동으로 쓰러졌을 뿐이었다.

"고맙다 자세를 낮추어라" 吳중위의 소리가 끝나기도 전에 옆에 있던 孫일병이 쓰러졌다. 이를 본 吳중위는 이세상 사람이 아니었다. M16을 집중적으로 敵陣에 퍼부면서 敵陣 깊숙히 뛰어들어 닥치는대로 수류탄을 던지면서 수라장으로 만들고 赤色연막신호탄을 올리니 곧게 출동한 「건쉽」에 의하여 도주하던 殘敵은 완전히 섬멸시켰다. 제3소대는 이곳에서 敵 사살 14, AR 1정, AK 2정 수류탄 225발을 노획하는 전과를 올린 것이다.

6 HONG DAO VUONG 戰鬪 (1967년 11월 7일부터 1967년 11월 14일까지)

참조 별책부도 제 36 호
상 황 도 제 28 호

가. 통제부대 및 참가부대 지휘관

我 軍

(1) 통제부대

首都사단제1연대 장 대령 金 鳳 壽

(2) 참가부대

제1대대 장 중령 金 烘 漢

제1중대 장 대위 片 將 圓

제2중대 장 대위 李 泰 圭

제3중대 장 대위 孫 泰 翼

제4중대 장 대위 金 年 守

장갑중대(배속) 장 대위 鄭 寬 日

포병제60대대 장 중령 李 寬 淳

제1포대 장 대위 李 金 世

(3) 협력부대

美제222포병 2문(105mm 곡사포)

美제37포병 2문(8″ 곡사포)

敵 軍

E—2B대대(339명) 장 NGU YENB ANG

D—10중대(60~70명) 장 BINH

越盟軍 1개 중대(50~100명)

나. 전투전의 개황

首都사단은 작년 9월에 「猛虎 제6호 작전」을 전개하여 Phu Cat山에서 준동하는 敵을 섬멸함으로써 전술책임지역이 600평방km나 추가 확장되었고, 또한 그곳에 거주하는 주민 7만명이 越南정부 통치를 받게 되었다 따라서 사단은 이해 1월 8일에 이 지역을 Binh Dinh 省에 인계하게 되자 省에서는 지방군 7개중대로서 자체방어 임무를 수행케 하여 왔던 것이다. 그런데 이 지역에서 我軍의 공격으로 많은 피해를 입고 퇴작하게 된 敵 E—2B대대와 제160특공대대 및 Ha Nam중대, 그리고 DK—14중대 등은, 사단전술 책임지역 밖에 있는 西北方 산악 지대에서 재편성을 끝내고, 점차 Go Boi 평야에 침투하여, 이 지역을 엿보면서 그 독아(毒牙)를 갈면서 양민들을 위협하기 시작하였다. 이리하여 Binh Dinh 省장은 10월 1일 이후부터 수차 敵전을 전개하여 敵을 섬멸코

자 하였으나 매번 敵 E—2B대대 및 越盟 정규군 제18연대 제8대대 일부의 발악적인 저항으로 도리어 많은 손실만을 입고, 전투를 포기하기에 이르렀으며, 이런 까닭으로 首都사단에서는 越南 행정기관과 越南軍 제22사단으로 부터 여러 차례에 걸쳐 이 지역에 대한 결정적인 작전전개를 하여달라는 의뢰를 받게 되었고, 또한 때로는 韓·越 합동작전의 요청까지 받게도 된 것이었는 데 이때 首都사단은 越南선거 기간 중에 전술책임지역 경계를 우선 강화하는 것이 급선무라고 판단하였기 때문에 이 요청을 선뜩 수락치 못하였다.

敵은 10월에 접어들면서 Quin Hon 西北方 184km 지점에 있는 Go Boi 평야의 Duong Thanh 마을에 E—2B대대가, 그리고 Tan Hoi 마을에 D—10중대가 각각 출몰하여 양민으로부터 식량을 약탈하는 한편, 그들의 지하조직을 강화하면서 상투(常套)수법인 위협과 회유공작을 꾸준히 벌이게 되었다. 이러한 첩보를 입수하게 된 4연대장은 이때를 당하여 韓·越합동작전을 감행한 다음, 이 敵을 섬멸키로 결심하게 됨에 연대장은 11월 3일 越南軍 제22사단 및 Binh Dinh省 대표를 연대본부에 소집하여 놓고 敵情을 상호 교환한 다음, 작전명칭 및 그 기간과 참전부대 등을 결정하는 동시에 아울러 敵전지역에 관한 병요지지와 민사문제, 그리고 연락장교의 교환에 관한 사항 등을 토의하였으며 이로부터 이틀 뒤인 11월 5일에는 越南軍 제22사단이 주재(主宰)하는 회의에서 부대기동계획과 신호규정 및 전술지휘소의 위치 등을 추가적으로 결정한 뒤, 상방간에 필요한 첩보를 다시 교환하였다. 이와 같은 절차를 끝낸 연대장은 사단장 鄭 淨珉 소장에게 건의하여 장갑중대의 지원을 요청하는 한편, 제1대대장에게 공격준비명령을 하달하였다. 전투기간 중의 기상은 대체

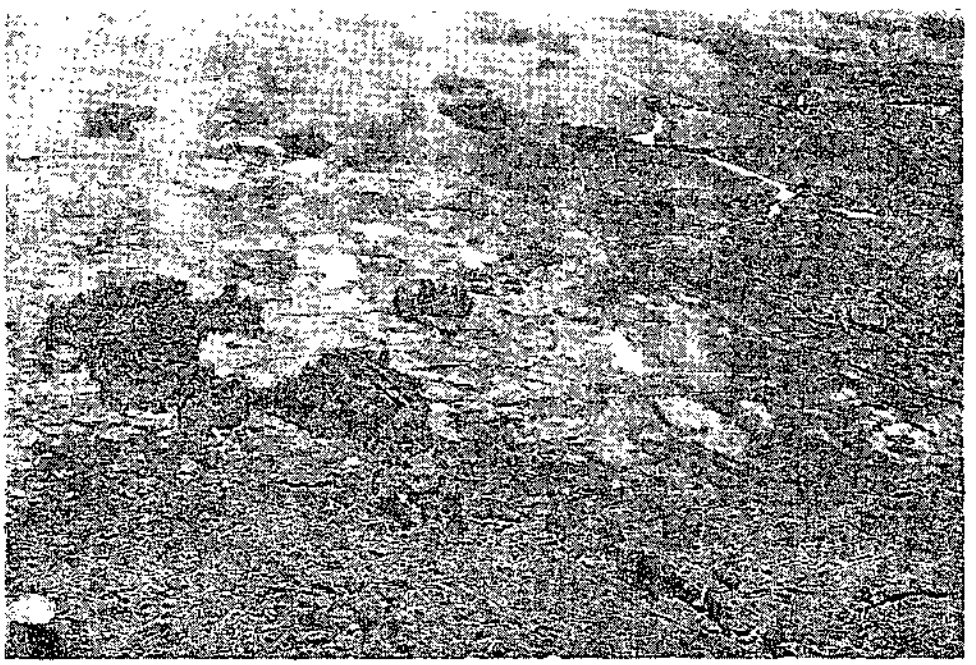

<높지대로 형성된 전투지역 전경>

로 맑았으나 후반기에 들어서면서 야간에는 강우가 내려서 敵으로 하여금 포위망을 탈출하는데 도움을 주게 되었으나 我軍의 기동에는 많은 제한을 받았다. 그리고 기온은 최고 섭씨 30°, 최저 섭씨19°였고, 바람은 北東 내지 北西풍이 10~15 Knot 불었으나 彼我의 작전에는 커다란 영향은 미치지는 못하였다. 이 전투지역은 1번道路의 東측에서 北쪽으로 Dai An 江, 그 南쪽 지구에서는 Am Phu江이 각각 西에서 東으로 흐르고 있으며 지역내에는 20여개의 마을, 그리고 많은 소河川들과 높지대들로 형성되어 있었으며 지역내에 산재하고 있는, 마을주변의 무성한 숲은 관측에 제한을 주고 있었고, 가옥이나 논뚝 河川 등은 부분적으로 사계(射界)에 제한을 주었다. 그리고 지역 일대는 개활하여 어디로든지 접근이 가능한 반면, 부대기동에는 많은 지장을 주고 있었다.

다. 전투경과의 개요

(1) 작전계획

제1연대장 金 鳳訶 대령은 우선 작전기도를 비익하기 위하여, 야간에 은밀히 부대를 침투시켜 기습효과를 거두게 하는 동시에, 가장 신속한 기동으로 포위망을 형성케 하여 위력수색 및 정밀탐색으로써 지역내의 敵을 포착 섬멸하는 동시에 수중동굴 지역은 포병화력을 집중해서, 이를 파괴하기로 방침을 세운 다음, 이 전투를 2단계별로 나누어 전개키로 결정하였다. 즉, 제1단계는 제3중대를 전투지역 南단에 공수하고, 제4중대는 장갑차를 이용하여 전투지역에 전장으로 침투시키는 것인데 이때에 제3중대를 東쪽, 그리고 제4중대를 西쪽에서 각각 전개키로 하여 南에서 北으로 공격을 감행케 하는 것이며, 이에 호응하여 제1 및 제2중대는 일출 이전에 은밀히 Dai An江을 도하한 다음, 제2중대를 東쪽, 제1중대를 西쪽으로 하여 北에서 南으로 제2통제선까지 진출케 한 연후에 상황을 관망하여 공격을 재차 개시토록 하는 방안(方案)이었다. 또 제2단계 전투는 全 지역을 4개로 구분하여 중대별로 반복 정밀탐색을 실시하면서 敵이 사용한 시설과 진지, 그리고 장차 사용하리라고 예상되는 인공 및 천연동굴을 모두 파괴, 또는 제거하는 방침아래 모든 계획을 완성하여 이를 즉자 하달하였다. 이와 같은 연대장의 명령과 계획에 따라 제1대대(장, 金 世漢 중령)의 제1 및 제2중대와 그리고 제4중대는 11월 7일 03.00에 기지를 출발하여 제1, 제2중대는 이날 06.00에 Dai An江을 도하하였으며, 제4중대(장, 金 年守 대위)는 06.40에 공격 대기 지점으로 진출하고 제3중대(장, 孫 泰賢 대위)는 07.00에 "헬리콥터"편으로 공수되어 공격 대기 지점으로 은밀히 진입하였다. 원래 이 전투의 공격개시 시간은 07.00로 계획되어 있었으나 越南軍의 진출을 고려하여 08.30으로 변경됨으로

써 대대는 다시 한번 전투준비를 갖추고 필승을 다짐하게 되었다.

(2) 전투실시

(가) **Duong Than** 마을 전투 (제 1 단계)

11월 7일 . 제1중대(장, 片 將區 대위)는 이날 03.00에 중대전술기지을 출발해서 03.40에 Lien tri 마을 南쪽에서 Dai An江 도하준비를 완료하고, 단정(短艇) 2척과 도하용 로프를 이용하여 05.45에 경편(輕便) 도하 방식으로 江을 건넌 다음, 제1 및 제3소대를 목표 (11)에, 그리고 제2소대는 목표 (12)로 각각 진출토록 하였으나 敵을 포착하지 못하고 18.00에 야간매복에 임하는 한편 제3소대를 Liem Loi 마을에 은밀히 침투시켜 西측방으로 퇴각하는 敵의 퇴로를 차단토록 하였다.

한편, 제2중대(장, 李 泰圭 대위)는 이날 04.30에 기지를 출발하여 Phu Giao 마을(1)에서 M2 단정과 "로프"를 이용하여 06.00에 Dai An江을 경편 도하한 다음, 목표지역 일대를 탐색하였으나 커다란 접적은 없었다.

또한 제3중대(장, 孫 泰賢 대위)는 07.00에 Hou Thanh 마을 西측방에 공수되어 장갑중대의 제2소대와 합동한 다음, 08.00에 이르러 北방으로 공격을 시작하여 목표 (3)지점에서 V.C 1명을 사살하고 목표 (32)에서 V.C 용의자 2명을 사로잡았다. 그리고 이날 12.00에는 인접 제4중대에서 접적이 이루어짐에 따라 목표 (44)의 北쪽과 東쪽에 대한 차단임무를 수행하였다.

제4중대(장, 金 年守 대위)는 04 00에 장갑차에 탑승하여 1번道路와 An Nong 및 Go Boi를 연하는 道路를 따라 06.40에 공격대기 지점으로 진입한 다음, 08.00에 공격을 전개하여 목표 (41) 및 (42)로 진격 중에 목표 (43) 방향으로부터 敵의 저격을 받았으나 중대는 피해없이 계속 진출하다가 칼빈실탄 20발과 쌀 2포를 노획하였고 12.00에 중대의 제3소대가 목표 (44)를 향하여 전진하고 있을 때에 越南軍 정찰기로부터 敵의 은거지점을 알리는 赤色신호탄이 투하되었으므로 중대장은 목표 (44) 지역에 약 1개 분대규모의 敵이 있던 것으로 판단하고 중대의 가용한 60mm 박격포 및 M72 ROCKET포의 사격을 집중하는 동시에 제3소대를 즉시 진출시켰으나 敵의 발악적인 저항으로 제2분대의 金 永熙 상등병이 두부 관통상으로 전사하고 2명이 부상을 입게 되었으며 제3소대와 병행하여 중대 左측에서 공격 중 이던 제1소대(장, 姜 丙基 중위)는 Tan Hoi 지역까지 진출하였을 때 목표 (43)으로부터 목표 (46) 방향으로 퇴각하는 敵 1개분대를 발견하고 선임

상황도 제28호 HONG DAO VUONG 전투

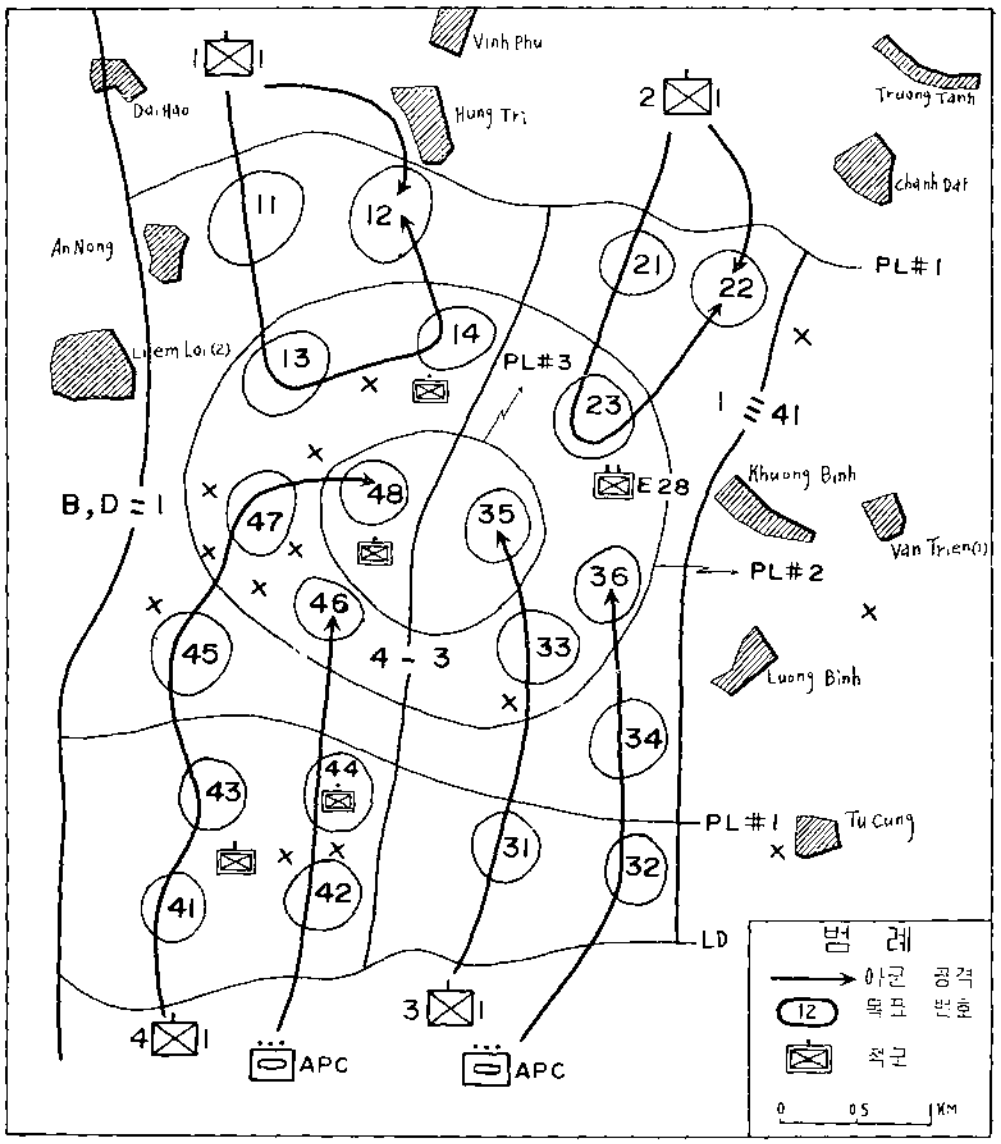

하사관조를 계속 전진시키고 소대장은 2개분대를 직접 지휘하여 西측방으로 우회한 다음, 敵의 경미하게 편성된 측방을 기습하자 敵은 당황하면서 공용화기를 포함한 무차별 사격을 가해 왔다. 그러나 이에 굴하지 않고 과감하게 돌격을 감행하여 敵 7명을 사살하고

계속 목표 (46) 지역으로 진출 중에 발견한 동굴에 서로 앞을 다투어서 뛰어들어 탐색전을 계속하였는데 중대장은 고삐 없는 신마(新馬)같이 날뛰는 각 소대를 최단 안전거리 안에 재배치한 다음, 13.40~16.50까지 3차에 걸쳐 항공폭격과 포격을 실시하면서 목표 (43) 및 (44)를 포위한채 야간매복에 임하였다.

11월 8일 : 제1대대(장, 金 班漢 중령)은 전날 제4중대와 부닥친 敵이 목표 (35) 및 목표 (47)과 그리고 목표 (48) 지역에 집결했을 것으로 판단하고 北쪽에서 南쪽을 향하여 공격 중인 제1 및 제2중대로 하여금 이날 04.00에 공격을 재개케 하여 해뜨기전에 목표 (13)으로부터 목표 (23)까지 일거에 진출할 것을 명령한다음 南쪽에서 北으로 공격하는 제3 및 제4중대는 예명(黎明)을 기하여 제2통제선을 통과 진격토록 지시하였다.

제1중대(장, 片 將圓 대위)는 이날 04.00에 전날의 차단선이던 제2통제선으로 부터 공격을 재개하여 제2소대는 목표 (14)로, 그리고 중대주력은 목표 (13)으로 각각 진출 중 제2소대는 Thai Xuan 마을 東측방에서 도주하는 敵 3명과 교전을 시작하여 그중 2명을 사살하고 1명을 사로 잡은 다음, 소총 2정과 많은 문서를 노획하였고, 중대는 즉시 포로를 현장에서 심문한 결과 "목표 (47) 지역에는 개인 및 공용화기로 장비된 敵 D—10중대가 도사리고 있어서 무개 및 유개호로 진지를 구축하였으며, 그 주변에는 무수한 수풍 동굴이 마련되어 상황이 불리하면 그 속으로 은신하게 되어 있고, 그 지역 일대에는 敵 E—2B대대 병력이 있으나 아직까지 我軍의 공격기도를 모르고 있다"라는 새로운 첩보를 얻게 되었다.

또한 제2중대(장, 李 泰圭 대위)는 敵을 각개격파하기 위하여 제2소대를 목표 (23)의 중앙으로 공격케 하는 한편, 제3 및 화기소대로서 목표의 東쪽과 西쪽을 각각 포위케 한 다음 탐색전을 계속키로 하였다.

제3중대(장, 孫 泰翼 대위)는 목표 (34)의 東측 및 東北쪽의 차단선에서 제2통제선을 통과하여 목표 (33)을 탐색하고 제3통제선으로 진출하게 되었다.

제4중대(장, 金 斗守 대위)는 목표 (43) 및 (44)를 탐색하였으나 敵은 3구의 시체을 남긴채로 견고히 구축한 진지를 버리고 北방으로 퇴각하여 버렸으나, 중대는 계속해서 제2통제선으로부터 목표 (45)로 진출 중, 敵의 산발적인 저항이 있었지만 이를 물리치고 계속 공격중 Dinh Binh 마을 입구에서 頭 時鉉 병장은 완강히 저항하는 V C을 향하여 수류탄을 투척하면서 분대원의 엄호를 받으며 敵의 교통호에 뛰어들어 V.C 2명을 사살하고

소총 1정을 노획하였다. 18 00에 이르러 중대는 목표 (47)과 (48)을 중심으로 포위망을 구성하고 야간전투에 임하였다.

11월 9일 : 제1대대장 金 炯漢 중령은 제1중대에서 제포한 포로의 진술을 참작하여 목표 (35) 및 (47) 그리고 (48)에 대하여 야간을 이용한 은밀한 침투를 한 다음에 敵을 일시에 섬멸키로 결심하고 제3 및 제4중대는 제3통제선을 따라 敵을 수색하면서 목표 주변 일대를 탐색케 하였으며, 목표 (47)의 西측방을 차단하고 있던 제1중대의 제3소대와 제4중대에 배속된 장갑소대로 하여금 상호 임무을 교대시키는 한편 09 00에는 北방으로 퇴각하는 敵의 주요 道路를 차단하기 위하여 제3중대의 제3소대를 Dai Hao 마을 南쪽으로 공수 하고 장갑소대와 제3중대의 제1소대를 Long Hau로 진출시켜 목표 (21)과 (22) 그리고 (14)를 재탐색케 하면서 2중 포위망을 형성토록 세밀한 방책(方策)을 세우게 되었다.

제1중대(장, 片 將領 대위)는 이날 04.00에 행동을 시작하여 제1소대를 목표 (47)의 北쪽으로, 그리고 제3소대를 목표 (48)의 西쪽으로, 또 제2소대를 목표 (48)에 각각 침투시켰으며 각 소대는 일출과 동시에 목표 중앙에서 밖으로 향하여 탐색을 시작하게 되었다. 이때에 제1소대의 제2분대는 Dinh Thuan 마을 부근에서 敵의 불의의 사격을 받았으나 부분대장 姜雨植 병장은 분대장조의 엄호을 받으면서 敵진지 후사면으로 접근하여 敵이 은신하고 있는 동굴에 뛰어들자마자 곧 2명을 사살하고 1명을 포로로 하고 말았으며 이와 동시에 기관총 1정과 B—40 敵반통 1정을 각각 노획하였고, 또한 14 20에는 같은 지역에서 정글에 은신하고 있는 敵 3명을 발견하는 즉시로 2명을 사살하고 1명을 사로 잡았다. 한편 제3소대의 제3분대는 목표 (48)로 진출하다가 수 미상의 敵과 불시에 부닥쳐서 공방전을 거듭하던 끝에 육박전마저 감행한 다음, 3명을 사살하고 소총 2정을 노획한 다음, 도망치는 敵 2명을 M72 ROCKET포로 위협사격을 가하여 이를 포로로 하고 말았다. 당시 제1 및 제2소대는 이날 전투에서 수중동굴을 탐색하여 敵 10명을 모두 사살하고 12명을 사로 잡는 한편, 소하천(小河川)의 뚝과 대나무숲을 대집으로 부시면서 敵의 위장된 동굴을 찾아 탐색전을 계속하였으며 제3소대는 Din Thuan 마을 부근에서 야간매복중에 敵 3명을 사살하고 소총 1정 및 각종 문서를 노획하였다.

제2중대(장, 李 泰圭 대위)는 05.00에 목표 (35)를 포위하고, 이를 압축하면서 탐색전을 전개하다가 西南방으로 이동한 것으로 추측되는 敵, 약 20명의 발자욱을 발견하고 곧 이를

추적(追跡)하였으나 이를 뒤따르지는 못하고 敵의 지하 동굴진지를 발견하여 敵이 재차 사용하지 못하도록 TNT로 파괴하였다.

제4중대(장, 金 年守 대위)는 이날 06.00부터 목표 (46)을 정밀탐색 중에 敵 1명을 발견하여 포로로 삽으려고 하였으나 맹수같은 그는 수류탄을 투척하면서 끝까지 저항하므로 곧 이를 사살하고 제3통제선을 연해서 야간매복을 실시하였다.

11월 10일 : 제1대대(장, 金 烘漢 중령)는 이날부터 2일간에 걸쳐 전투지역을 4개 지역으로 구분하여 제1중대를 西北방, 제2중대를 東北방, 제3중대를 東南방, 그리고 제4중대를 西南방으로 각각 책임분담케 하여 반복해서 정밀탐색을 총 집중하면서 敵의 각종 시설을 박멸하기로 결심하였다.

제1중대(장, 片 將圖 대위)의 제1소대 예하 제1분대는 江둑 대나무 숲 속에 구축된 敵의 벙커를 발견하고 분대장 金 勳 하사는 부분대장조의 엄호를 받으면서 분대원 4명을 직접 지휘한 다음, 敵진지에 돌격을 감행하여 동굴 안에서 저항하는 敵 3명을 사살하고 3명을 사로 잡는 한편, 소총 3정을 노획하였다. 또한 소대의 제3분대는 목표 (47) 지역에서 敵의 60mm 박격포 진지를 발견하고 은밀히 접근하여 M72 ROCKET포를 사격해서 벙커를 파괴하는 동시에 60mm 박격포 1문을 노획하고 敵 2명을 사살하였다.

제3중대(장, 孫 泰熙 대위)는 목표 (36) 일대에서 정밀탐색을 전개하다가 Duong Thanh 마을로부터 敵의 기습사격을 받았으나 제1분대장 崔 永弘 하사는 침착하게 부대를 지휘하여 敵을 포위하는 한편, 단신 은폐물을 이용하면서 접근하던 중에 敵은 계속 수류탄을 투척하고 집중사격을 가하여 왔다. 그런데 敵이 재차 투척한 수류탄이 불발인 것을 알게되자 분대장 崔 永弘 하사는 절호의 기회라고 판단하고 곧 敵진에 뛰어들어 敵 2명을 사살한 다음, 그 부근에 있는 가옥의 방문을 여는 순간, V.C 간부로 추산되는 敵 1명이 권총을 빼어 들고 사격태세를 취하려는 찰나, 재빠른 동작으로 敵이 손에 들고 있던 권총을 뺏고 그를 사로 잡고 말았다.

11월 11일 : 제1중대(장, 片 將圖 대위)는 전날에 이어 계속 책임 지역안을 정밀탐색하던 중, 수중동굴안에 숨어 있던 V.C 4명을 발견하는 즉시로 사살하고 소총 2정을 노획하였다.

제3중대(장, 孫 泰熙 대위)는 Tinh Hoa 마을에서 비어있는 가옥(家屋)을 탐색하다가 이상하게 생긴 넓은 돌을 발견하고 그 돌을 들춰 본즉, 겨우 사람 한명이 들어갈 수 있는 구멍이 있어서 敵이 은신해 있을 것으로 예상한 鄭 中植 병장은 단신 敵 동굴 안으로 돌

어 가서 敵3명과 백병전을 전개한 끝에 이를 모두 사살하고 말았다.

(나) Hao Le 마을(2) 南쪽지역 전투 (제2단계)

11월 12일 : 제1대대(장, 金 興漢 중령)는 최초계획된 5일간의 전투를 끝마치고 이날부터 3일동안 제2단계 전투를 전개키로 결심하였다. 당시 대대와 병행하여 인접지역에서 전투 중에 있던 越南軍이 11일에 전투을 끝마침에 따라 越南軍과의 전투 지경선 일대에 敵이 은신하고 있으리라고 판단하여 일부 병력을 투입하고 그 지역에서도 탐색전을 전개함으로서 敵을 대대지역으로 끌어들이도록 기도하였다.

제2중대(장, 李 泰圭 대위)의 제2소대는 Long Hau 마을에서 敵의 발자욱과 근래에 사용하던 식기 등을 발견하고 조심스럽게 탐색하던 중, 가옥 주위의 무성한 대나무 숲속에서 越南 특유의 냄새가 나므로 분대장과 林 東奎 상등병은 낮은포복으로 은밀히 접근한 다음, 敵의 벙커가 있음을 확인하게 되자, 곧 이를 파괴할 목적으로 수류탄 1발을 던지고 재차 투척하는 찰나에 林 東奎 상등병은 敵의 수류탄 공격을 받고 장렬하게 전사하였다.



<주월사 부사령관 崔大明소장에게 전투상황을 보고하는 金興漢중령>

그리고 제4중대(장, 金 年守 대위)는 이날 지역내를 재차 탐색하다가 Hao Le 마을(2) 南쪽에서 수 미상의 V.C과 교전 중에 千 吉男 하사는 단독으로 敵의 左측후방으로 접근한 다음, 수중동굴에 뛰어들어 敵 3명을 포로로 하고 소총 1정을 노획하였다.

한편 사단장감소대는 이날 16 00에 제3중대를 엄호하면서 소대는 An Hoa 마을(3) 北쪽으로 진출 중, 수 미상의 敵으로부터 기습사격을 받았으나 선임하사관 金 倍一 중사는 반(班)을 지휘하고 과감하게 공격을 감행한 끝에 V.C 2명을 사살하고 1명을 사로 잡았다. 또한 이날 주월 韓國軍 부사령관 崔 大明 소장이 대대 전술지휘소를 방문하여 제2단계 작전을 청취하고 대대장 金 烘漢 중령을 격려하고 돌아갔다.

11월 13일 : 이날 제3중대(장, 孫 泰翼 대위)는 Loong Binh 마을을 탐색 중, 제2소대가 가옥(家屋) 천장 속에서 저항하고 있는 敵을 발견하고, 곧 이를 포로로 하기 위하여 수차에 걸쳐 귀순 권고를 하였으나 敵은 도리어 수류탄을 투척하면서 미친듯이 끝까지 발악하므로 하는 수 없이 TNT로 가옥을 파괴하고 V.C 4명을 사살하고 말았다.

제4중대(장, 金 年守 대위)는 복표 (45) 지역 일대를 탐색 중에 Thanh Mai 마을 北방 지점에서 我軍방향으로 접근하고 있는 敵 5명을 발견하자 곧 사로잡으려고 하였으나 이를 눈치챈 敵은 수류탄을 던지면서 반항하므로 李 允宇 병장은 신속히 우회하여 그중 3명을 사살하고 소총 1정을 노획하였으며 뒤이어 14.30에는 Hao Le 마을(2) 부근에서 약 1개 분대로 추산되는 敵과 수류탄전을 전개하던 중에 李 元根 하사는 분대를 지휘하여 육박전을 감행 4명을 사살하고 2명을 사로 잡았다.

제1중대(장, 片 將圖 대위) 예하 제3소대의 선임하사관인 文 鍾雲 하사가 지휘하는 야간매복조는 18.50에 敵 6명과 불시에 부닥치게 되자 곧 병력을 신속히 은폐시킨 다음, 화력을 집중하여 敵 4명을 사살하고 도주하는 敵 2명을 10m까지 추격한 끝에 전원 사살하고 말았다.

따라서 대대는 12, 13일 양일간에 걸쳐 敵 23명을 사살하고 2명을 포로로 하는 한편, 소총 12정을 노획함으로써 「HONG DAO VUONG 전투」의 "휘나레"를 장식하였다.

11월 14일 : 제1대대(장, 金 烘漢 중령)는 이날 08.00부터 각 중대를 "헬리콥터"편으로 공수하여 중대기지로 각각 복귀시키고 대대의 전술지휘소는 14.00를 기하여 폐소함으로써 8일간에 걸친 이 전투를 종결하게 되었다.

라. 전투후의 개황

이 전투는 기도비익에 중점을 두어 항공정찰과 공격준비 사격을 지양하고, 부대를 은밀히 공지(空地) 양면으로 기동시켜 신속하게 포위망을 형성함으로써 敵의 날쌀은 방지한 다음, 물샐틈과 물담바져 헤치는 격인, 철저한 정밀탐색으로 지역내의 敵의 주력을 거의 섬멸하고 말았는데 越南軍과 합동으로 이 작전을 전개함에 있어서 敵의 준동이 가장 빈번한 중심부를 대대가 담당하여 책임지역내의 敵을 과감하게 섬멸하게 된 것이다.

한편 대대와 합동작전 중에 있는 越南軍이 11일 전투를 종료함에 따라 대대장은 越南軍과 대대간의 전투지경선 주위에 敵이 도피하여 은신하고 있을 것으로 판단하고, 일부 부대를 越南정규군 제41연대가 전투를 전개하던 지역으로 기동시켜 대대지역내로 敵을 몰아들여 가지고 섬멸하므로써 많은 전과를 거두었다. 따라서 대대는 敵 88명을 사살하고 13명을 포로로 하였으며 소총 43정과 공용화기 5정을 노획하는 반면 我軍은 2명이 전사하고 14명이 부상을 입었다.

§ 전 훈

◇ 기도비익

금번 전투에 있어서 항공기의 정찰활동을 제한하고 Dai An江을 야간에 기습도하 하는 한편 공격준비사격과 제압사격 등을 통제하여 작전기도를 비익하므로서 기습의 효과를 충분히 거둘 수 있었다. 현재까지 越南軍과의 합동작전을 실시한 예로 보아 보안이 제대로 유지되지 못하여 작전기도가 사전에 폭로되는 등으로 敵에게 탈출할 수 있는 기회를 허용해 왔다. 그러나 이 「HONG DAO VUONG」 전투에 있어서는 충분한 계획기간을 가지고 쌍방간의 주도면밀한 협조와 치밀한 계획으로서 보안유지에 세심한 관심을 기우려 기습적인 공격을 감행할 수 있었던 것이다.

◇ 기만전법

敵은 越南軍 주력부대가 차량으로 이동하는 것을 관측하고 越南軍이 기존공격방법과 같이 南쪽에서 北쪽으로 공격할 것으로 판단하였고 또한 대대가 제3 및 제4중대에 장갑소대를 각각 배속시켜 南에서 北으로 과감하게 공격을 감행하게 되자 敵은 병력과 화력을 南쪽으로 지향하여 방어전을 전개하고 있었다. 그러나 대대장 金 炳漢 중령은 은밀히 제1 및 제2중대를 北쪽에 배치하여 통제선 제2 및 제3선에서 차단 및 탐색임무를 수행토록 하였기 때문에 敵은 韓國軍이 北쪽에 배치되었으리라고는 미처 생각을 하지 못하고 北쪽으로 퇴각하다가 그물에 걸린 새와 검승격이 되고 말았다.

◇ 포위권 형성

대대는 東西쪽에서 합동작전 중인 越南軍의 기동속도를 고려하여 최초계획된 공격 개시 시간인 07.00에 공격을 개시하지 않고 이들이 공격개시선으로부터 2km 지점까지 진출했을 때 공격을 개시하므로서 지역내의 敵을 중앙지역인 韓國軍 지역으로 몰아넣게 하여 이를 섬멸하였으며 9일에는 北쪽으로 퇴각하는 敵의 주요 퇴로를 차단하기 위하여 제3중대의 제3소대를 Dai Hao 마을 南쪽으로 공수한 다음, 그의 제1소대와 장갑 1개 소대를 Long Hau 마을 일대로 각각 기동시켜 2중의 종심깊은 포위망을 형성하여 敵의 퇴로를 완전 차단하였다.

◇ 저지대에서의 장갑차 운용

小河川과 늪지대에서의 장갑차부대의 기동은 보병의 시간당 1km의 전진속도에 비하여 0.6km을 기동할 수 있다고 보여지며 이와 같은 숫자적인 통계는 맹호 5호작전에서 얻어진 것으로서 이는 앞으로의 장갑차량 운용에 참고가 될 것이다. 또한 장갑차를 운용함에 있어서 어떠한 경우를 막론하고, 도섭전에 수심과 양쪽 언덕의 경사로와 지질, 그리고 수중장애물과 유속(流速) 등을 세밀히 정찰하여 장갑차량의 능력에 적응토록 운용되어야 할 것이다. 그리고 조종수는 지상에서의 능숙한 조종기술과 함께 수륙양용의 활동기능을 발휘할 수 있도록 수상조종 기술에도 숙달되어야 할 것이다. 또한 장갑차는 실상보다도 더욱 敵에게 공포심을 안겨주게 되므로써 敵은 금번 전투에 있어서도 장갑차를 파괴하려고 안간힘을 쓰고 있었다. 이와 같은 모든 문제를 고려하여 볼 때 장갑차의 단독운용을 지양하고, 보전 협동으로 상호 지원이 이루어져야 하며 우기에 있어서의 소하천과 늪지대에서의 장갑차의 기동은 많은 제한을 받게 되므로 부대기동에 차질이 없도록 미리 세밀한 기동계획을 작정하여야 할 것이다.

◇ 공지 협동

무릇 작전이 전개됨에 따라 항공 및 포병 지원의 필요성은 더욱 증대화 되는 것이다. 그러나 금번 전투에서 我軍의 안전을 위한 목표지역의 확인 등으로 다소 시간이 지연된 감이 있으나 이와 같은 것은 목표지시용 M—79 유탄발사기나 혹은 기타 신호방법을 이용한다면 보다 신속정확한 지원을 받을 수 있을 것이다.

§ 참전자의 증언

首都사단 제1연대 제1대대장 金 烘 漢 중령

(1971년 8월 26일 제3사단 제22연대 본부에서 증언, 현재 대령)

「HONG DAO VONG 전투」는 越南軍 제22사단의 전술지역으로서 Go Boi 평야에 침투한 敵 E—2B대대와 越盟軍 특공대인 DK—14중대를 소탕할 목적으로 韓·越합동으로 실시한 작전이다.

년 10월초부터 越南軍 제22사단의 일부 병력과 Binh Dinh省 지방군이 합동으로 Go Boi 지역에서 작전을 전개하여 왔으나 敵의 완강한 저항으로 이들은 작전을 포기하고 韓國軍의 합동작전을 수차 요청해 왔었다. 다시 대대는 韓國軍과 越南軍과의 전술책임 지경선이 Dai An江 北쪽 Phu Cat山 南단에 위치하고 있었으므로 越南軍의 Go Boi 평야작전을 오래전부터 관망하고 있었다. 나는 연대장으로부터 이 작전의 준비명령을 받고 연대본부에서 소집되는 韓·越작전회의에 참석하였는 데 이때 그 자리에는 사단참모들과 越南軍 대표자들이 美軍 고문관을 대동하고 참석하였다. 사단의 주장은 Go Boi 평야에 東西로 흐르는 소화천을 연해서 전투지대를 부여하고 그 南쪽에는 越南軍 北쪽에는 韓國軍이 담당하여 작전을 하자는 것인 데 이는 越南軍의 간청에 다소의 성의를 표시하고 我軍의 피해를 감소시키자는 의도임을 직감적으로 알 수 있었다. 그러나 全 대대를 이끌고 합동작전에 임하는 지휘관으로서는 반대할 수 밖에 없었다. 나는 연대장 金 鳳淳 대령에게 「호랑이를 잡으려면 호랑이 굴을 찾아 들어가야 된다」라고 주장하였다. 나의 속셈으로는 전투지경선으로 분단시킨 하천, 그곳이 바로 敵이 있는 중심부라고 판단되었기 때문에 우리 대대의 작전목표로 포함시켜야 하겠다는 심정에서였다. 그러하여 사단의 안(案)과는 정반대로 나는 南에서 北으로 전투지경선을 설정하는데 성공하였다. 한데 뜻밖에도 越南軍 작전참모가 제시하는 계획과 일치하게 되자 그들은 어느쪽이건 韓國軍측에서 결정하라고 제의하여 회의장소는 조용할 뿐 모두들 나의 결정을 바라는 눈치였기에 나는 과감히 敵이 가장 많은 것으로 예상되는 西쪽을 택한다고 하였더니 그들은 지극히 만족해 하면서 나의 결정에 감사를 표하고 대대의 北쪽 노출부분은 Binh Dinh省 지방군 3개 중대를 병행시키겠다고 제의하였다. 이리하여 越南軍과 합동으로 계획을 완성하였는 데 그들은 11월 7일 07.00에 越南軍 제41연대 예하 1개 대대는 "헬리콥터"로 공수하고 Binh Dinh省 지방군 3개 중대는 차량으로 기동시킨다는 것이다. 따라서 나는 越南軍과 인접되어 있는 제3중대만을 "헬리콥터"로 기동시키고 제1 및 제2중대는 야음을 이용하여 Dai An江을 은밀이 도하시킨 다음, 北쪽을 차단케 하고 제3 및 제4중대가 병행하여 南에서 北으로 공격토록 하였다. 이때에 문제가 된 것은 北쪽에서 Dai An江을 도하 해야 하는 2개 중대장으로부터 급류로 인하여 도저히 임무수행이 어렵다고 제의하면서 "헬리콥터"에 의한 공수를 건의하고 있었으나 나는 이들의 건의를 묵살한 다음, 하루동안 도하훈련을 실시한 연후에 계획대로 작전을 강행하였다.

중대장들은 Dai An江을 도하하려면는 3시간 이상이 걸려야 전원이 도하 가능하다고 보고하였으나 그와는 달리 1시간 10분 후에 2개 중대는 무난히 Dai An江을 도하하여 500m 南쪽으로 진출해서 대나무숲과 논뚝, 마을 외각 등을 이용 마지막 공격준비를 갖추었다. 드디어 06 30 정각이 되자 北쪽에 越南軍 1개 대대가 공수착륙하고 있어서 나는 이들에 제3중대를 같이 공수토록 하여 敵에게 韓國軍임을 인식치 못하도록 기만책을 썼던 것이다. 그리고 제4중대는 Binh Dinh省 지방군에 뒤를 이어 차량과 상갑차를 이용해서 공격 개시선을 점령하였고 장갑차에 표시된 首都사단 MARK는 훔칠을 하여 越南軍 장갑차처럼 위장해 버렸다. 나는 Tluong Thanh山 南쪽에 대대의 전술지휘소를 설치하고 공격제대인 제3, 제4중대의 기동을 보좌시키고

"헬리콥터"에 탑승하여 越南軍의 진출을 관망하다가 그들이 공격을 시작하여 Dai An江변을 탐색하고 있던 것을 보았는데 아무런 접적이 없다는 연락이 들어왔다. 내 생각으로는 이만하면 敵은 우리 지역으로 몰려 왔던 것이라고 느끼고 제3 및 제4중대장에게 공격을 개시하도록 명령하였는데 이때는 越南軍이 공격을 시작한지 1시간이 경과된 후였다.

공격개시선으로부터 1km 전방까지 전진한 제4중대는 소하천 강뚝에 구축된 敵의 방어진지로부터 약 1개 분대 규모의 敵의 완강한 저항을 받아 더 이상 진출하기가 어렵게 되었다는 중대장의 보고였기에 장갑차를 앞세우고 계속 밀고 나가라고 명령하였다. 그리고 포병, 항공, 무장 "헬리콥터" 등의 지원을 요청하였는데 중대장은 도저히 전진이 불가능하다고 계속 고집을 하는 것이다. 이때 나는 격한 소리로 "포병과 장갑차가 공격을 못하면 어느 병과부대가 공격하느냐 敵을 보고서도 더 이상 전진 못한다는 것은 중대장으로서 할말이 못된다"라고 했더니 중대장은 비장한 결심인듯 "네 가겠읍니다. 다 죽을 때까지 전진하겠읍니다"라고 보고하고 아무 말이 없었다. 그뒤 제4중대는 별다른 저항없이 계속 전진하고 제3중대는 산발적인 접촉으로 전과를 거두었으며 제4중대 北방에서 차단 매복중인 제1중대는 北방으로 도주하는 상당수의 敵을 섬멸하였다는 보고와 동시에 全중대는 거의 교전상태에 들어갔다. 결국 敵은 越南軍이 공격하는 것으로 오인하고 저항하던 중에 首都사단의 공격임을 뒤늦게 알고 北방으로 도주하다가 제1 및 제2중대의 차단매복부대에 걸려 모조리 사살되거나 포로가 되고 말았다. 또한 대대는 포로의 진술에 따라 상당수의 敵이 江뚝 左, 右측 대나무밭 밑으로 구축된 수중동굴에 은신중이라는 첩보를 얻고 3일동안 주간에는 정밀탐색을 실시하고 밤에는 敵의 탈출구를 봉쇄하여 이 敵을 섬멸하게 된 것이다.

7. PHUOC LOC村落 作戰 (1967년 11월 7일부터 1967년 11월 8일까지)

참조 : 별책부도 제 37 호

가. 통제부대 및 참가부대 지휘관

我 軍

(1) 통제부대
제9사단 장 소장 朴 賢 植
(2) 참가부대
제28연대 장 대령 李 恩 植
제1대대 장 중령 許 萬 沂
제1중대 장 대위 柳 在 文
제3중대 장 대위 鄭 然 友
제4중대 장 대위 崔 榮 國
제28연대수색중대(배속)
장 대위 周 政 銀
제2대대 장 중령 金 載 宅
제6중대 장 대위 徐 三 源
제7중대 장 대위 林 鍾 輔
제11중대(배속)장대위 李 明 龜
포병제30대대 장 중령 吳 世 俊
제1포대 장 대위 朴 浩 銀
제2포대 장 대위 朴 仁 奎
제3포대 장 대위 李 前 昨
포병제966대대
제1포대 장 대위 金 鍾 海

敵 軍

V.C 주력군
MF 30대대 (7명) 장 SON
V—1중대 (75명) 장 RI
V—3중대 (20명) 장 HUONG
V—5중대 (30명) 장 ?
V—7중대 (20명) 장 LET
V—9중대 (16명) 장 ANH
Tuy Hoa 제1군
제377B중대 (20명) 장 ?

나. 작전전의 개황

Phuoc Loc 마을에 침투한 敵은 Tuy Hoa 西南쪽에 위치한 Chai山 일대를 근거지로 암약하면 Phu yen省 지할부대의 주력군인 MF30대대와 Tuy Hoa 지방 V.C 제377B중대로서 이들은 지난 9월

초순경 Cam Phuoc 마을(Tuy Hoa 西南쪽에 있는) 및 Tan My 지역에 침투하였다가 我軍 제9사단 제28연대에 의하여 「도깨비 3—1」과 「3—2」 작전, 그리고 Ban Nham 및 Phu Nong에서 심한 피해를 입고 Ho Nong山 일대로 패주하였는데 敵은 그동안에 손실된 병력과 장비를 보충하는 한편, 부대정비와 정치훈련을 마치고 Chai山으로 이동하였다.

한편 我軍의 밀을만한 첩보와 12월 7일 제1중대에서 체포된 포로의 진술에 의하면 敵은 다음 기습 목표를 Phuoc Loc마을로 결정하는 동시에 그들은 Chai山 일대에서 Phuoc Loc마을 침투를 위한 훈련을 실시하는 한편, 11월 4일에는 MF 30대대장 및 Hieu Xuong 지방 V.C의 간부들을 참석케 한 가운데 작전회의를 개최하여 다음과 같은 내용을 결의하여 예하대에 지령하였다는 것이다.

"MF30대대 지휘부 및 그에하 V—3중대와 V—5중대를 주공으로 하여 Phuoc Loc마을을 습격한다. 그리고 조공의 편성으로서는 제1조는 V—7중대와 V—9 중대로 Hien Xuong郡廳을 습격케 하고 제2조는 제377B중대로서 Phuoc Binh마을을 습격한다. 습격하는 동안 상황이 불리하게 되면 각기 탈출한 다음, 결정된 집결지에 다시 집결한 연후에 다음 행동을 전개키로 한다"는 것이다.

이와같이 기습준비를 완료한 敵의 MF 30대대는 11월 3일에 예하 V—3중대 및 V—5중대와 V—7중대를 Chai山일대에 집결시킨 다음, 3일동안에 걸쳐 최종적으로 침투준비를 점토한 연후에 11월 6일 13.00를 기하여 Chai山을 출발하여 Tay Binh에 도착, 이 지점에서 같은날 19.00에 Phuoc Loc 마을 南쪽 7km지점인 Ban Thach江 연안에 도착하는 즉시로 "보드" 6척에 분승하여 도하를 실시하여 23.00에 Phuoc Loc마을 南쪽에 도착하려는데 성공한 敵은 24.00를 기하여 V—7중대와 57mm조를 Hieu Xuong郡廳에 그리고 V—3중대 및 V—5중대와 대대본부로서 Phuoc Loc마을을 V—9중대와 제377B중대로서 Phuoc Binh마을에 각각 침투를 완료한 것이다.

이번 작전기간중에 날씨는 얇고 짙은 구름이 끼면서 밤에는 소낙비가 내렸고, 바람은 가벼운 東南풍과 西北풍이 5~10Knot로 불었다. 기온은 최고 섭씨 32°, 최저 섭씨 22°였으며 시계는 약간의 짙은 구름과 소낙비를 제외하고는 대체적으로 양호하였다. 이와같은 기상은 我軍의 야간조명에 극히 제한을 주었다

지형은 Phuoc Loc 마을과 Phuoc Binh 마을로서 Phu Yen省 Hieu Xuong郡 Phuoc Loc面 평야지대의 Tuy Hoa 南쪽 약 6km 지점에 있으며 이 지역 10km南쪽에는 해발 200~1,300m 연봉(連峰)이 東西로 뻗어 있으며 그 12km 西北에는 700~1,200m의 高地群이 南北으로 뻗어서 Tuy Hoa평야 지대를 둘러싸고 있다. 이 Phuoc Loc마을 바로 北쪽에서는 河폭 200~300m의 Da Rang江이 西에서 東으로 흐르고 있으며 이 江은 장마철에는 도섭이 불가능하며 건기에는 곳곳에 도섭이 가능하다.

道路는 Ninh Hoa에서 Tuy Hoa에 이르는 1번 國道가 東쪽으로 놓여있고, 또한 東에서 西쪽으로 이르는 436번 道路가 작전지역 중앙을 가로지르고 있다.

이 지역은 무수한 작은 마을이 산재하고 있으며 마을과 가옥주변에는 야자수 나무와 선인장 대나무로 얽혀진 숲이 무성하다.

이와 같은 Phuoc Loc마을과 Phuoc Binh마을은 敵이 방어하는데는 유리하였으나 공격하는 我軍에

게는 관측과 기동에 제한을 주었다.

다. 작전경과의 개요

(1) 작전계획

제28연대장 李恩植대령은 10월 28일에 Phu yen省 정보처로 부터 입수한 첩보에 의하면 敵은 11월달에 들어가서 어떠한 희생이 있더라도 그들 자신들이 현재까지 연마한 역량과 전술을 실험하기 위하여 Phuoc Loc마을을 공격할 것이라는 첩보를 입수하고 정보개요 제307호(10월 30일)로 全 예하 부대에 시달하여 전투태세를 갖추고 있다가 11월 7일 06.00에 Hieu Xuong郡廳에 파견된 연대 연락장교에게 敵이 침투한 사실을 보고 받은 다음 곧 Hieu Xuong郡守로 부터 또한 敵이 침투하였다는 첩보와 연대의 증원을 요청하여 왔다.

이 요청을 받은 제28연대장 李恩植대령은 그 敵을 포위하여 격멸 할것을 결심하고 연대장으로서의 작전복안을 마련하여 제9사단장 朴寅植소장에게 건의하여 승인을 얻었다.

이렇게하여 사단장으로 부터 작전계획에 대한 원칙적인 승인을 받게된 제28연대장 李恩植대령은 이날 10.30에 정보주임 韓一洙소령과 작전주임 千奎植소령, 그리고 제1대대장 許萬沂중령 및 제2대대장 金基宅중령을 동반하고, Nieu Xuong郡廳을 방문하여 추가적인 첩보를 입수하는 한편, 이번 작전의 최종적인 협조를 마친다음, 연대장 자신은 "헬리콥터"로 작전지역 일대에 상세한 정찰을 실시하여 敵情을 파악하고 이번 작전은 보병 7개 중대로 전개하여 敵을 섬멸할 것을 결심하고 즉시 제 1대대장 許萬沂중령과 제2대대장 金基宅중령에게 구두로 다음과 같은 작전 명령과 작전개념을 하달하였다.

"이번 작전은 보병 4개 중대를 지상으로 기동시켜 작전지역 南쪽인 敵의 퇴로를 차단케하고 3개중대를 敵의 배후인 작전지역 北쪽으로 공수기동시켜 포위망을 형성케한 다음 北쪽에서 南쪽으로 포위망을 압축하면서 敵을 포착 격멸케하고 마을내의 주민보호를 위하여 항공 및 포병사격을 금하는 동시에 철저한 작전통제를 실시하여 友軍끼리의 피해가 없도록 할 것이며, 또한 敵이 나타나면 무장"헬리콥터" 및 O-131 1機를 요청하여 전투감시를 철저히 하라. 아울러 지상에서는 압도적인 병력을 신속히 이동시켜 공간없는 포위망을 형성토록 할 것이다.

이리하여 최초에는 국부적인 탐색을 실시하면서 포위망이 완성되는 대로 北쪽에서 南

쪽으로 정밀수색을 전개하여 지역내의 敵을 완전히 포착 격멸하고, 계속 대적심리전을 병행시키도록 하라"는 것이다.

(2) 작전실시

(가) 제1단계 : 포위망 형성

11월 7일(09.50~14.00) : 제28연대장 李恩植대령은 이날 10.00에 제3대대장 徐佑寅중령에게 제11중대(장, 李明龜대위)로 하여금 敵의 예상 퇴로인 Phuoc Nong 마을 일대를 차단케 하고, 사단에 무장"헬리콥터" 2대와 O-1기 1대를 긴급으로 요청하여 전투지역내에서 포위망을 형성할 때까지 敵이 침투한 마을 일대에 대한 공중감시를 실시케 하는 한편으로 연대장 자신이 각 중대가 포위망을 형성할 때까지 3회에 걸쳐 무장"헬리콥터"에 의한 공중정찰을 감행하면서 각 중대간의 포위망 연결을 확인하고 조정하였다.

그러던 중 14.30에 포위망 형성이 이루어지자 연대장 李恩植대령은 무장"헬리콥터"로 敵이 은신가능한 지역일대에 공중공격을 실시케 하여 敵들이 포위망 탈출의 기회를 주지 않도록 하고 제1대대장 許萬沂중령과 제2대대장 徐基宅중령에게 더욱 과감하게 포위망을 압축하도록 명령하였다.

한편 이에 앞서 연대전술지휘소를 Don My 마을(Phuoc Loc 마을 南쪽 약 3km)부근에 차량으로 이동하여 13.50에 위에서 말한바와 같이 개설하였다.

연대장(李恩植대령)으로 부터 작전명령을 수령한 제1대대장 許萬沂중령은 이날 11.00에 대대계획으로 제4중대(장, 崔榮國대위)와 배속받은 연대 수색중대(장, 閔政銀대위)로서 각각 Phuoc Loc마을 南쪽인 436번 道路변을 차단케 하고 제1중대(장, 柳在文대위)와 제3중대(장, 鄭然友대위)를 Phuoc Loc마을 北쪽에 공수로 이동시켜 포위망을 형성케 하는 즉시로 北쪽에서 南쪽으로 공격케 하였다. 이와 동시에 대대전방 지휘소를 Phuoc Binh 마을(3) 北쪽에 공수로 이동하여 각 중대의 공수이동을 통제하고 조정하였다.

제1중대(장, 柳在文대위)는 이날 11.50에 연대 "헬리콥터"장에서 공수이동을 개시하여 12.20에 Phuoc Binh마을 東쪽인 左측으로 연대수색중대와 인접하여 제1소대를 右측, 제2소대를 左측, 제3소대를 중앙으로 하여 포위망을 형성한 다음, 14.00에 대대장으로 부터 빨리 포위망을 압축하도록 하라는 지시를 받자 곧 南쪽으로 약 500m 지점까지 진격하는 순간, 행동이 수상한 약 30세 가량의 남자 1명을 체포하였다. 이 사람을 심문한 결과 지방민으로 가장한 V C으로서 我軍의 경비상태를 알아보기 위한 것이었다.

이리하여 중대장은 즉시 제1소대장에게 주위일대를 탐색하도록 명령하였는데 제1소대장이 곧 주위를 탐색하여 본 결과 기관단총 1정과 실탄 147발을 비롯하여 배낭을 발견한 다음, 계속 심문을 실시한 결과 자기 소대는 지방민으로 가장하여 我軍의 포위망을 이탈하려 하고 있다는 것과, 다른 소대들은 西南쪽으로 이동하고 있다는 사실을 말하게 되었다.

중대가 이와 같은 전과를 올리게 된 것은 이번 전투에 있어서 최초로 얻은 전과일 뿐만 아니라 敵의 전황(戰況)도 아울러 판단할 수 있었던 큰 수확이라 할 수 있었다.

이러한 전과에 힘을 얻은 제1중대(장, 柳在文대위)는 계속 포위망을 압축하여 탐색전을 전개하였으나 敵을 발견하지 못하고, 이날 18.00에 연대 수색중대와 포위망을 연결하여 이 자리에서 야간잠복으로 전환하였다.

한편 제3중대(장, 鄭然友대위)는 이날 12.00에 중대기지에서 작전 행동을 시작하여 공수 기동으로 12.30에 Phuoc Binh 마을(Tuy Hoa 南쪽 약 6km 지점) 1.2km北쪽 외곽에 右측으로 제6중대와 인접하여 제3소대를 右측, 제2소대를 左측, 제1소대를 중앙으로 산개하여 포위망을 형성하는 측면로 압축을 가하면서 정밀탐색을 감행하였으나 敵의 그림자도 발견하지 못하였다.

또한 제4중대(장, 吉榮國대위)는 12.00에 중대기지에서 행동을 개시하여, 차량 이동으로 12 30에 Phuoc Loc마을(Tuy Hoa南쪽 약 6km) 南쪽 436번 道路변에 제3소대를 右측에, 제1소대를 左측, 제2소대를 중앙으로 산개하여 敵의 퇴로를 차단케 하는 동시에 Phuoc Loc마을 東南쪽 일대에 대한 탐색을 감행하였으나 敵을 발견하지 못하였다.

연대 수색중대(장, 周政銀대위)는 이날 12.00에 제1내대(장, 許萬沂중령)에 배속되는 즉시로 차량이동으로 Phuoc Loc마을 南쪽(Tay Hoa南쪽 약 6km) 436번 道路변에서 右측에서 제4중대와 인접하여 제1소대를 右측, 제2소대를 左측, 제3소대를 중앙으로 하여 敵의 퇴로를 차단하자 곧 주위일대에 정밀탐색을 감행하였으나 敵을 발견하지 못하고 말았다.

제2내대장 金基宅중령은 이날 12 20에 제7중대(장, 李鍾輔대위)를 Phuoc Binh마을 400m南쪽에 있는 제436번 道路변에서 右측으로는 제4중대와 인접시켜 敵의 퇴로를 차단케 하고 제6중대와 제11중대를 Phuoc Binh마을 1.2km 北쪽에서 포위망을 형성케 한 다음, 北쪽에서 南쪽으로 압축케 하는 동시에 대대전술지휘소를 Phu Vang으로 부터 공수이동으로 Phuoc Binh마을 800m北쪽에 개설하고 각 중대 기동을 통제하였다

뒤이어 이날 14.45에는 제11중대(장, 李明龜대위)에 장갑차량 5대를 배속시켜 南쪽은 제7중대, 그리고 北쪽은 제6중대와 서로 협동하여 포위망을 형성케 하였다.

제6중대(장, 徐三源대위)는 이날 13 00에 공수이동을 개시하여 14.00에 Phuoc Binh마을(2) 北쪽에서 右측으로는 제11중대와 인접하여 제2소대를 右로, 제3소대를 左로, 그리고 제1소대를 중앙으로 산개한 다음, 포위망을 형성하는 즉시로 北쪽에서 南쪽으로 압축하면서 정밀탐색을 전개하였으나 역시 敵을 발견하지 못하였다.

한편 제7중대(장, 李鏞輔대위)는 이날 13.20에 공수를 시작하여 14.00에 Phuoc Loc 마을 南쪽 외곽에 있는 346번 道路에 공수로 기동하여 右측에서는 제4중대와 인접하여 제1소대를 右로, 제3소대를 左로, 그리고 제2소대를 중앙으로 산개한 다음, 敵의 퇴로를 차단케 하였으나 또한 敵을 발견하지 못하였다.

한편 제11중대(장, 李明龜대위)는 11.00에 제2대대(장, 金基宅중령)에 배속되는 동시에 중대기지에서 지상기동을 시작하여, 이날 13.20에 Phuoc Binh마을 西쪽 외곽으로 이동하여 右측에서 제7중대와 인접하여 제1소대를 右로, 제3소대를 左로, 제4소대를 중앙으로 하여 포위망을 완성하자 마자 곧 14 50에 제2대대(장, 金基宅중령)로 부터 장갑차량 5대를 배속받아 西쪽에서 東쪽으로 포위망을 압축하면서 南쪽에 위치한 제7중대와 北쪽에 있는 제6중대와 서로 포위권을 연결시켰다.

이 당시 Hieu Xuong部守는 지역내에 敵이 침투하자 침투된 敵을 너무 과소평가하고 越南지방군의 자력으로 능히 전투를 감당할 수 있으리라 자부한 나머지 스스로 계획하여 전투를 전개하였으나 점차로 敵의 세력이 커지게 되자 이날 아침 09.00에 이르러서는 자체능력으로서는 도저히 敵을 격퇴할 수 없음을 비로소 깨닫게 되었으며 그제서야 겨우 제28연대장에게 지원을 요청하게 되었다.

(나) 제2단계 : 야간방어 전투

11월 7일(17.00~8일 16.00) : 제28연대(장, 李恩植대령)는 18.30까지 야간방어 전투로 전환하도록 명령하고 연대장 자신은 敵의 탈출지역을 Phuoc Loc마을 南쪽으로 판단하고, 연대의 화력을 그곳으로 지향하도록 지시하였으며 곧 지형을 직접 정찰한 다음, 제7, 제11중대에 공용화기진지와 "크레모어"설치 및 야전 축성상태를 확인 조정하는 바 있었다. 그뒤 21.00에 이르러 제1대대장 許萬沂중령과 제2대대장 金基宅중령이 거의 같은 시간에 敵이 포위망을 탈출하려고 박격포와 기관총 및 소총 사격을 일시에 집중하면서

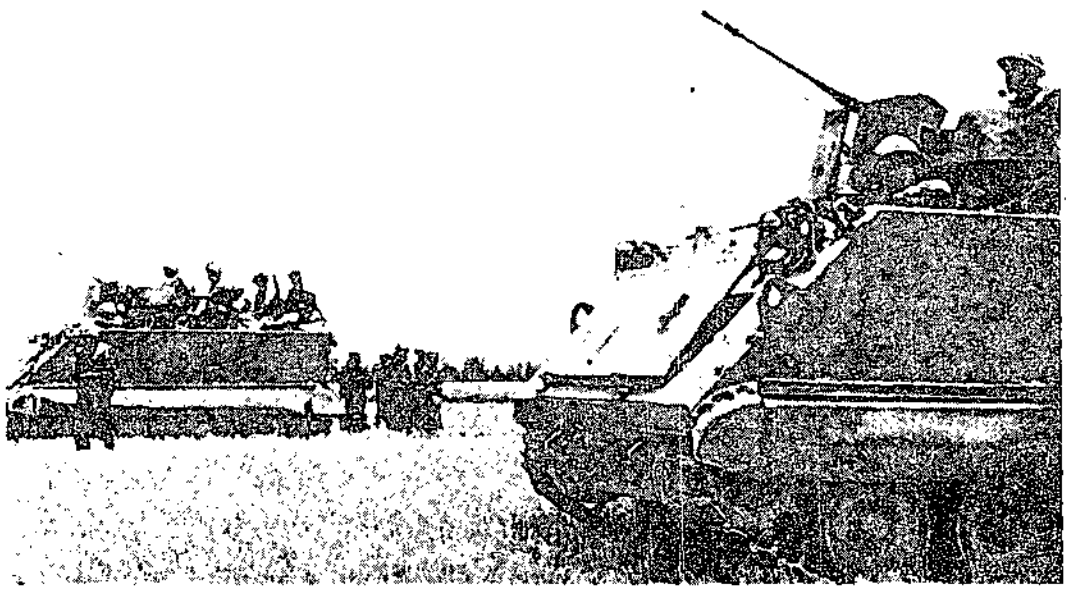

<제28 연대 용사들이 장갑차를 앞세우고 敵의 은거지를 포위, 공격명령을 기다리고 있다>

접근하고 있다는 보고를 받게 되자 즉시로 사단의 무장"헬리콥터"를 긴급지원 받아 정보주임을 직접 탑승시켜 敵을 제압하러 하였으나, 때마침 짙고 낮은 구름과 소낙비 때문에 그 효과를 충분히 발휘하지 못하였다. 따라서 이 소낙비로 인하여 항공기의 조명은 전혀 불가능하게 되었고 포병조명 마저도 부진하여 실제조명된 시간보다도 암흑의 시간이 더 짙었었다.

敵은 이러한 틈을 타고 더 악랄하게 사격을 집중하면서 접근하고 있었다. 그러나 24.00에 이르러 소낙비가 그치고, 구름이 걷히게 되자 항공조명도 그 기능을 되찾을 수가 있었고 공중공격도 그 효과를 나타낼 수가 있어서, 다음날인 12월 8일 03.00에는 敵의 탈출기도를 완전히 좌절시키는데 성공하였다.

제1대대(장, 許萬沂중령)는 제1, 제3, 제4중대장 및 연대 수색중대장에게 야간방어 명령을 하달하고 각 중대의 야간방어 준비간 각 공용화기진지와 야간방어 축성상태를 재확인하였다.

제3중대(장, 鄭然友대위)는 야간방어 명령을 수명하자 Phuoc Loc마을 北쪽에서 제1소

대를 右로, 제2소대를 중앙으로, 그리고 제3소대를 左로 배치하여 야간방어 편성을 끝 마친 다음, 각 소대에서 1개분대씩 탐색조를 편성케 하였는데 중대장이 직접 조원의 건강상태 및 장비를 점검하고 탐색지점을 표시하여 탐색조원 한사람 한사람에게 세밀히 설명을 하여 주는 한편, 조원들의 이해 정도를 확인한 다음, 이들을 지원할 수 있는 화력계획을 세운 연후에 Phuoc Loc마을 외곽일대에서 탐색을 전개케 하였다. 그러나 이 탐색조도 역시 敵을 발견하지 못하고, 다음날 아침 03.00에 각기 소대진지로 복귀하게 되었다.

한편 제4중대(장, 崔榮國대위)는 이날 연대장과 대대장으로 부터 중대지역이 敵의 대상 탈출지역이라고 경고를 받는 즉시로 제2소대를 右로, 제3소대를 左로, 그리고 제1소대를 중앙으로 각각 진지를 재조정 하게하는 한편, 각 소대장들에게 "크레모어" 매설지대를 직접 선정하여 주는 동시에 야전축성에 중점을 두고 방어편성을 하도록 재강조하였다.

중대는 18.30까지 공용화기를 포함하여 야간 방어진지의 보강을 실시하였는데 이때에 중대장은 敵의 탈출지점으로 예상되는 제1소대 진지에서 야전축성을 일일이 점검하여 이상이 없음을 확인한 다음, 敵이 접근하기만을 기다리고 있었다. 이리하여 21.00가 되자 예측한 대로 제1소대 지역일대에 敵의 B 40 적탄통 약 90발이 집중되었으며 계속하여 敵의 자동화기를 포함하여 소총 사격까지 일시에 집중되었다.

그러나 중대장은 침착하게 敵을 "크레모어" 매설지점까지 접근시킨다음, "크레모어"사격과 아울러 全 중대가 일제 사격으로 약 30분 동안 서로 치열한 교전끝에 敵의 포위망 돌파기도를 저지 격퇴시켰으나 이때 마침 소낙비가 내리고, 칠흑의 어둠속이라서 敵을 충분히 추격하지 못하였다.

제2대대장 金基宅중령은 연대장으로부터 야간방어 명령을 수령하는 즉시로 제6, 제7, 제11중대장에게 이날 18.00까지 야간방어 편성으로 전환하도록 명령을 하달한 다음, 대대장 자신은 제7중대 지역이 敵의 탈출지점이 될 것으로 판단한 결과 제6중대지역에 위치한 대대전술 지휘소를 제7중대 지역인 Phuoc Binh마을 西쪽 외곽으로 이동케 하고 대대장은 제7중대의 야간방어 편성에 중점을 두고 지휘하게 되었다.

이때 제6중대(장, 徐三源대위)는 대대장으로 부터 야간방어 명령을 수령하자 즉시 진지를 새로 정하여 제3소대를 右로, 제1소대를 左로, 그리고 제2소대를 제3소대 뒤로 배치시켜, 예비대 임무를 수행하도록 하고 특히 중대지역은 敵의 접근예상 지역임을 각 소대장에게 강조하면서 "크레모어" 설치와 야전축성에 중점을 두도록 지시하였다.

그후 중대장은 이 지역은 Son Dih江의 수심이 약 0.8m밖에 되지 않아 도섭이 가능하고 특히 江뚝은 Hnong능선이 南쪽에서 北쪽으로 뻗어 있는 탓으로 직접 연결되어 敵이 항상 이 능선을 이용한 점으로 보아 이번에도 이지역을 이용하리라고 판단하게 되었다. 이리하여 敵의 주 접근로로 예상되는 제3소대의 진지를 2중 3중으로 편성케 하고 "크레모어"와 조명지뢰를 매설하여 빈틈없는 전투태세를 갖추게 한 다음, 敵의 접근만을 기다리고 있었다.

그러던 중, 19.00에 이르러 제3소대의 제1분대장 安寅雄상병이 매복하고 있는, 전방 약 30m지점에 지금까지 없었던 이상한 물체가 갑작스럽게 나타나더니 차츰 움직이는 육감이 들었으나 밤인 까닭으로 분간할 수 없었다. 그러는 사이에 시간은 약 2~3분이 경과되었는데 그 물체는 어느 사이에 눈앞 5m전방까지 육박하고 있었다. 그제서야 安寅雄상병은 敵의 위장한 첨병임을 확인하게 되고 이를 포로로 할 것을 결심하고 떨리는 마음을 가다듬어 양손에 M16소총을 힘껏 잡아 쥐고, 대검끝이 敵의 목덜미에 가도록 겨냥하면서 잠복호를 뛰어 나가니 敵은 생각외에 너무나도 다급스럽게 당하는 일인지라 소리 한마디 지르지 못하고 그 자리에서 어물 어물 하는것을 날쌔게 양팔로 敵병의 목덜미를 잡아 포로로 하는데 성공하였다.

중대장은 현지에서 민사심리전 요원으로 하여금, 포로를 심문케하여 다음과 같은 첩보를 얻었다.

敵은 "최후적으로 포위망의 돌파를 감행하기 위하여 약 50명을 주력으로 편성하였으며 포로는 최초에 2명으로 첨병이 되어 포위망을 확인하고 주력은 바로 뒤에 따라 왔다.

또 화력 보호조는 61mm 박격포와 기관총으로 편성하여 我軍의 포위망을 돌파할 때까지 사격으로 호응하다가 포위망을 뚫고 탈출한 병력으로 하여금 엄호하면서 탈출하도록 계획되었다"라는 것이었다.

이러한 첩보를 얻은 중대장은 즉시로 金 소대장에게 전투태세를 강화할 것을 무전으로 지시하고 포로는 대대로 압송케 한 다음 다만, 敵이 접근하는 것만을 초조하게 기다렸으나 1시간이 지나도 敵은 마침내 접근하지 않았다. 그후 약 1시간이 지나자 이제까지 잠잠했던 무전기가 요란스러운 소리를 내기에 황급히 "키"를 잡았더니 제1소대장의 보고였다. 즉, 소대진지 전방 약 70m지점에 수 미상의 敵이 나타나서 소대진지로 접근하고 있다는 것이다.

중대장 徐三源대위는 즉시로 60mm박격포 및 기관총을 제1소대정면에 지향케하고 다음 보고를 기다리던 중에 제1소대장은 또 다시 보고하되 출현한 敵은 최초 3명이 앞에서 사주를 두루 살핀뒤 수신호(手信號)로 접근시키고 있다는 것이다. 그러던 敵은 순식간에 약 50명으로 추산되는 병력이 숲속에서 일제히 나타나, 잠시동안 사주를 살핀뒤 이상없음을 알았는지 다시 접근하고 있다는 보고였다. 중대장은 전령 3명을 데리고 제1소대진지로 다가가서 침투지점을 살펴보니 그들은 중대와 약 50m거리 밖에 있는듯 하였으므로 중대장은 그들이 我軍의 "크레모어" 살상지대까지 접근하기를 바라는 순간, 이들은 부근 "씨멘트"로 만든 묘지뒤로 자취를 감추면서 2명씩 조단위로 3개 방향으로 분산하면서 我軍에 수류탄을 던지는 한편, 묘지뒤에 숨은 敵은 我軍에 무차별 사격을 가하여 오는 것이다.

이리하여 중대도 일제히 "크레모어"를 폭발하고 60mm박격포와 M79유탄을 집중케 하여 敵에게 한숨의 여유도 주지 않도록 화력을 총 집중시켰으므로 敵은 드디어 전의를 잃고 대나무 숲으로 뿔뿔이 흩어져 퇴각하고 말았다. 그러나 이때에 소낙비가 지척을 분간하기 어렵게 쏟아져서 전과를 확인하지는 못하였다. 소대는 곧 전열을 다시 정돈하고, 약 2시간이 경과되자 또 다시 제1소대 진지내에 敵의 포탄 수발이 집중되었으므로 소대는 신속히 敵의 사격방향을 포착하는 동시에 중대의 소화력을 그곳으로 지향시켜 敵을 제압하면서 대대에 무장"헬리콥터"를 긴급요청하여 공중공격까지 동시에 전개케하여 敵을 완전히 제압하였던 것이다.

한편 제7중대장 李鏞輔대위는 대대장으로 부터 중대지역이 敵의 탈출예상 지역이라고 경고를 받자 중대장은 직접 방어지역을 정찰하고난 다음, 제2소대를 右로, 제1소대를 左로, 그리고 제3소대를 중앙으로, 진지를 다시 조정하고 18·30까지 야간방어축성공사를 완료 하도록 지시하였다.

이리하여 중대장은 敵의 탈출예상 지점으로 추측되는 제2소대 지역에 각종 공용화기를 집중시키고 敵이 출현하기를 기다리고 있던중에 21.00에 이르러 제2소대 전방 약 50m지점일대에 敵의 포탄 40발이 집중되었으며 잠시후 그들은 무차별 사격을 하면서 포위권을 뚫으려고 최후 발악으로 접근하여 왔다. 그러나 중대장은 당황하지 않고, 敵을 "크레모어" 살상지대 까지 접근시킨 다음, 全 중대원에게 사격명령을 내린 결과 이 敵과 약20분간 치열한 교전을 전개한 끝에, 敵은 西쪽으로 퇴각하였으나 역시 이때의 갑작스러운 소낙비로 전과를 확인하지는 못하였다.

한편 제11중대장 李明龜대위는 이날 24.00에 제7중대지역에서 요란스러운 총성이 나는 것을 듣고, "이제서야 敵이 포위권에 접근하는구나" 하는, 예측을 하는 순간, 대대장으로부터 진지강화 지시가 내렸다.

이리하여 중대장은 즉시로 全 소대장에게 전투태세강화를 재강조한지 불과 수 분이 지났을까, 敵들은 제7 중대지역에서 퇴각하자 퇴각로를 중대지역으로 변경하여 접근하려 하였으나 중대는 이를 진지에서 화력으로 제압하여 敵을 모두 격퇴시키고 말았다.

(다) 제3단계 : 목표지역의 탐색

11월 8일(06.00~07.00) : 제28연대장 李恩植대령은 봉쇄지역의 敵을 섬멸하기 위하여 Phuoc Loc마을 南쪽에 배치된 제4, 제7, 제11중대 및 연대수색중대를 현 배치 선상에서 계속 敵을 포위케 하는 동시에 Phuoc Loc 마을 北쪽에 배치된 제1, 제3, 제6중대를 北쪽에서 南쪽으로 敵이 생각하지 않았던 배후를 향하여 공격을 단행키로 하여 이 敵을 격멸키로 하였다.

제1대대장 許萬沂중령은 제1, 제3중대장에게 각각 1개 소대를, 현 배치 선상에 잔치시켜 敵의 퇴로를 계속 차단케 하는 한편, 나머지 중대주력으로서 포위 지역을 정밀 탐색토록 하였다.



<敵의 은거지전을 향해 돌진하는 제28연대 제6중대 용사들>

제1중대(장, 柳在文대위)는 이날 05.00에 행동을 개시하여 제2소대를 右일선, 제3소대를 左일선, 그리고 제1소대를 현 포위지역에 잔치시켰는데 이 잔치소대로 하여금 敵의 퇴로를 계속 차단케 하고, 그밖의 중대 주력은 Phuac Loc마을 東쪽을 정밀탐색케 하였다. 탐색중에 敵이 마을 가옥안에 숨어 있다는 첩보를 입수하였으므로 제2소대 제2분대를 수색조로 하여 그 가옥을 향하여 탐색중, 敵으로 부터 사격을 받았으나 신속히 옆집으로 대피하면서 교전하여 敵 2명을 사살하고 소총 2정을 노획한 다음, 계속 목표지역에 진격하여 탐색을 감행하였으나 敵을 발견하지 못하였다.

한편 제3중대(장, 鄭然友대위)는 이날 05.00에 제2소대를 右일선, 제1소대를 左일선, 그리고 제3소대를 현 포위지역에 잔치시켜 계속 敵의 퇴로를 차단케 하는 동시에, 중대주력으로서 목표지역을 공격하다가 08.00에 이르러 제2소대가 Phuoc Binh마을 東쪽에 숨어 있는 敵으로 부터 수 발의 소총 사격을 받았으나 신속하게 敵 위치를 포착하고 교전한 결과 2명을 사살하고 소총 1정과 수류탄 1발을 노획하였다.

한편 제6중대(장, 徐三源대위)는 이날 05.00에 행동을 시작하여 제2소대를 右일선, 제3소대를 左일선, 그리고 제1소대를 현 포위지역에 잔치시켜, 계속 敵의 퇴로를 차단케 하고 중대 주력으로서 전날밤에 싸움한 지점의 전과를 확인하던 중, 06.00에 이르러 제1소대가 Phuoc Binh마을 1.2km 南쪽에서 수 미상의 敵으로 부터 사격을 받았으나 我軍도 신속하게 대응하여 敵이 퇴각하므로 제2분대는 소대의 엄호사격을 받으면서 이를 과감하게 추격하여 가옥에 숨어있는 것을 은밀히 左측으로 접근하여 교전 끝에, 敵 3명을 사살한 다음, 2명을 포로로 하였으며 소총 2정과 권총 1정을 노획하는 전과를 세운다음, 계속 지역을 탐색하였다. 그러던중 또 다른 敵으로 부터 자동화기사격을 집중적으로 받게 되었으므로 즉시 연대에 무장"헬리콥터"를 긴급 요청하여 敵의 출현지역에 공중공격을 전개한 결과 敵을 제압하고 탐색을 전개하여 敵의 시체 11구를 확인하였다. 이 유기시체중에는 V.C중대장이 포함되어 있었음이 연대에 압송된 포로 진술에서 확인되었다.

중대장은 다시 대열을 정돈하고 계속 포위지역을 탐색하다가 09.30에 Phuoc Binh마을에 최후로 남아 있던 敵과 수분동안 교전끝에 敵 2명을 사살하고 완강히 저항하는 敵이 숨어있는 가옥을 우회하여 敵이 예기치 않았던 배후에서 갑자기 기습하니 敵은 위기를 깨달았던지 8명이 차례로 손을 들고 나오는 것이었다.

이리하여 모조리 포로로 하여 이들은 연대에 압송하는 전과를 올리게 되었다. 그 뒤에

중대는 16.00까지 포위지역을 반복 탐색하였으나 敵을 발견하지 못하였다.

제28연대장 李恩植대령은 17.00까지 포위 지역을 2~3회에 걸쳐, 반복하여 탐색케 하였으나 敵을 발견하지 못하고 17.00에 전투를 종료한 다음, 각 중대를 기지에 복귀시켰다

라. 작전후의 개황

이번 작전은 Phu Yen省 직할 주력부대인 MF 30대대와 Tuy Hoa 제1군 예하 제377B중대로 하여금 Phuoc Loc마을을 해방시키고 계속 Tuy Hoa비행장과 我軍의 군사시설을 기습 파괴하여 이 지역내의 V.C동조자들의 사기를 앙양시키고자 침투하였으나 我軍으로부터 피해만 입게되어 그 목적을 달성하지 못하고 그들은 남은 병력을 이끌고 Hon Ballì 으로 퇴각하고 말았다.

한편 연대장은 제11중대를 전투지역에 잔치시켜 전투간 파괴된 민가의 울타리를 보수케 하고, 불발탄을 처리하여, 구축된 호를 原상태로 복구하면서 주민들에 대한 대민사업을 강화하는 한편, 민사심리전도 병행 실시하였으며 각 중대는 전술책임지역 주변에 매복과 탐색활동을 강화하여 敵의 침투를 미연에 막기로 하였다.

이 작전기간 중에 낮은 구름과 소낙비는 我軍의 야간 항공조명을 불가능하게 하였으며 포병조명은 전투부대에 있어서 절대적인 도움을 주었고, 敵의 퇴로 차단을 제압하는데도 다대(多大)한 성과를 주었다.

이번 작전기간 중에 전과로서 敵 63명을 사살하고 14명을 포로로 하는 한편, 귀순자 1명과 공용화기 6정, 소총 31정, 수류탄 64발, 각종실탄 3,900발을 노획한 반면, 我軍도 전사자 3명과 부상자 3명을 내게 되었다.

§ 전 훈

◇ 주도면밀한 작전계획

이 작전은 사전계획 없이 敵이 우발적으로 예기치 않았던 지역에서 기습을 감행하여 왔으나 연대장이 직접 Hieu Xuong郡廳에 파견된 연락장교와 郡守로 부터 Phuoc Loc마을에 敵이 침투했다는 첩보를 입수하는 즉시로 항공정찰을 실시하여 침투한 敵의 규모와 위치를 재 확인하고 이미 입수된 첩보와 지금까지의 마을작전의 경험을 토대로 하여 작전계획을 수립하였으므로 이 작전을 보다 짧은 시일내에 종결시키는 요인이 되었다.

◇ 매복강화 및 첩보망 재검토

광정면의 전술책임지역을 가지고, 방어하는 我軍에게는 매복과 수색전으로 수세적인 전술로 敵을 기만하여 敵이 침투전에 완전히 제압하거나 섬멸하여야 한다.

즉 제3대대는 작전 당일에도 전술책임지역 일원에 밤낮으로 매복과 수색전을 펴고 있었으나 敵의 대병력이 매복과 탐색을 병행하고 있는 我軍의 전술 책임지역 깊숙히 침투하여 들어와서는 마을 주민들을 동원하여 호를 구축하고 전투가 시작될 때까지 敵이 침투하는 것을 발견하지도 못할뿐만 아니라 첩보마저도 입수하지 못하였음을 들수 있었다.

§ 참전자의 증언

제9사단 제28연대 제6중대장 徐 三 源 대위

(1967년 12월 제9사단 전투상보 제45호에서 발췌)

중대는 대대의 左일선 중대로서 北쪽에서 南쪽으로 敵의 퇴로를 차단하는 임무를 띄고, 최초 공수로 Song Cai江 北쪽에 3개 소대를 모두 제일선에 배치시켰다.

그러나 이날 15.00까지 敵을 발견하지 못하고 있다가 대대장으로 부터 좀더 포위망을 압축한 다음, 매복하라는 지시를 받았다. 잠시후에 대대장이 중대를 방문하였으므로 "대대장님 오늘도 헛탕인것 같읍니다."라고 하였더니 대대장은 그저 빙그레 웃으면서 "저녁매복을 잘하면 30마리쯤 걸릴꺼야 잘해봐 敵은 꼭 이리로 올꺼야" 하면서 제7중대 지역으로 갔다. 그후 17.00가 되자 대대로부터 야간방어 명령이 하달되었다.

중대는 빠른 동작으로 C-Ration 3, 4개를 해치우고호, 구축과 사당수수밭, 대나무밭, 선인장지대에는 조명지뢰를 매설하고, 주 접근로에는 2중 3중으로 "크레모어"를 매설하여 방어전투태세를 갖추고 敵이 나타나기만 기다렸다.

그러나 19.30에 제1소대 선임하사반이 위치한 지점에 3명이 나타나 사방을 살핀다음, 신호를 보내더니 약 50명이 우루루 몰려서 나타났다. 그들과 거리는 불과 80~90m밖에 되지 않아서 이번 작전에 처음으로 越盟정규군 50명을 눈으로 직접 목격하는 순간, 두려움보다도 그들을 어떻게 송두리채 잡느냐 하는 생각이 나의 머리를 순간적으로 스쳐갔다.

그 순간 敵들은 무슨 까닭인지 40m 전방 "씨멘트"무덤뒤에 숨어버리더니 2명 1개조씩 나누어 포복으로 다가오고 있는 것이 보였다. 즉시 다가오는 敵들에게 사격을 집중시켜 약 30분간의 교전 끝에, 敵을 격퇴시켰으나 대나무숲이 우거진데다가 야간이라서 전과를 확인하지 못하고 날이 밝은 다음, 각 소대에서 1개 분대씩 잔류시키고 교전지역을 탐색한 결과 敵 38명을 사살하고 8명을 포로로 하였으며 권총 1정과 소총17정, 그리고 B40 적탄통 1개를 노획하는 전과를 거두었다.

8. 龍 路 作 戰 (1967년 11월 10일부터 1967년 12월 21일까지)

참조 : 별책부도 제 38 호
부록작명 제 21 호

가. 통제부대 및 참가부대 지휘관

我 軍

(1) 통제부대

해병 제2여단 장 준장 金 然 翊

(2) 참가부대

제1대대 장 중령 洪 成 煥
제1중대 장 대위 尹 昌 烈
장 대위 金 錫 鉉
(1967. 11. 20 이후)
제1소대 장 중위 盧 鉉 良
장 중위 崔 英 彦
(1967. 12. 1 이후)
제2소대 장 중위 高 一 雄
제3소대 장 중위 金 錫 雄
제2중대 장 대위 金 榮 甲
제1소대 장 중위 金 基 燮
제2소대 장 중위 吳 錫 烈
제3소대 장 중위 朴 鍾 環
중위 李 晛 洙
(1967. 12. 1 이후)
제3중대 장 대위 文 守 長
장 대위 康 根 岩
(1967. 11. 19 이후)
제1소대 장 중위 河 順 燮
제2소대 장 소위 金 孝 丁
제3소대 장 중위 金 稻 三
제2대대 장 중령 金 寬 鎭
제5중대 장 대위 沈 載 斗
제1소대 장 중위 金 富 旭
제2소대 장 중위 林 英 治
제3소대 장 중위 孫 英 一
제6중대 장 대위 鞠 宗 均
제1소대 장 중위 洪 大 善
제2소대 장 중위 崔 相 範
장 중위 金 孔 洙
(1967. 12. 3 이후)
제3소대 장 소위 李 崔 元
제7중대 장 대위 朴 英 彦
제1소대 장 소위 金 剛 一
제2소대 장 소위 宋 在 源
제3소대 장 중위 李 東 技
제3대대 장 중령 崔 七 鎭
제9중대 장 대위 安 城 斗
제1소대 장 중위 金 虎 吉
제2소대 장 중위 李 鍾 泰
제3소대 장 중위 金 暁 時
제10중대 장 대위 尹 春 雄
제1소대 장 중위 元 榮 俊

제1소대	장 중위 朴 昇 鎭
	(1967. 11. 28 이후)
제2소대	장 중위 姜 仁 會
제3소대	장 소위 張 快 春
제11중대	장 대위 具 本 鎬
제1소대	장 중위 李 英 寶
제2소대	장 소위 朴 建 造
제3소대	장 중위 諸 煥 奎
제5대대	장 중령 李 華 出
제25중대	장 대위 朴 魯 哲
	장 대위 方 琦 鎬
	(1967. 12. 06 이후)
제1소대	장 중위 宋 道 男
제2소대	장 소위 朴 雄 來
제3소대	장 중위 李 基 勇
제26중대	장 대위 池 舜 夏
	장 대위 梁 庸 錫
	(1967. 12. 10 이후)
제1소대	장 중위 鄭 光 珍
제2소대	장 중위 金 宗 煥
	장 중위 金 光 藏
	(1967. 11. 30 이후)
제3소대	장 소위 池 日 湖
제27중대	장 대위 宋 在 新
	장 대위 韓 相 喆
	(1967. 11. 19 이후)
제1소대	장 중위 玉 致 友
제2소대	장 소위 金 政 一
제3소대	장 중위 李 邑 雨
포병대대	장 중령 金 海 根
제5중대	장 대위 李 英 玉
	장 대위 金 乙 洙
	(1967. 11. 20 이후)
제6중대	장 대위 高 點 東
	장 대위 金 基 仁
	(1967. 11. 25 이후)
제7중대	장 대위 朴 正 植
155m 1포대(육군배속)	
중포중대	장 소령 吳 義 弼
특공중대	장 대위 朴 炳 勳
항공대	장 대위 張 勝 斌

敵 軍

V.C 지방군 48대대	(235명)
V.C 지방군 1506공병대대	(330명)
V.C T—21중대	(75명)
V.C T—20중대	(80명)
V.C T—18중대	(120명)
V.C T—P31중대	(50명)
V.C T—H44중대	(100명)
V.C T—506B중대	(95명)
V.C T 506A중대	(100명)
V.C T 95중대	(120명)
V.C T 38대대	(170명)
V.C 주력군 120대대	(405명)
V.C 지방군 81대대	(400명)
단불대대	(?)
단불연대	(?)

나. 작전전의 개황

9월 5일부터 10월 30일에 이르는 56일간에 걸쳐 감행된 「龍火작전」으로 Batangan半島 일대 지역에 잠복 암약중이던 敵들은 그 대부분이 격멸되고 잔당이라 할지라도 이미 근거지를 상실하여 무력화되었고 이때문에 다른지역의 敵들도 많은 타격을 받게 되어 지역내 敵들의 세력은 현저히 약화된 것이 분명하게 되었다.

이렇기 때문에 敵들은 당면문제가 전력회복을 위한 병력보충, 부대정비등이 있으리라 생각되며 이를 은폐하기 위한 소극적인 저항만을 되풀이할 것으로 판단되었다.

해병여단은 이와같은 敵情에 비추어 계속 敵을 강타하고 재기(再起)의 기회를 주지 않기 위하여 탐색정찰은 물론 소부대활동을 간단없이 전개하여야 하였지만 한편으로는 비밀리에 진행되고 있는 Hoi An (Da Nan南쪽 15km) 지역으로의 부대 이동에 대비하여 그 준비작업을 하지 않으면 아니되었다.

그 준비 작업중에서도 으뜸가는 것이 연속적인 작전활동에 지친 장병들의 휴양(休養)이었으니 이는 또다시 미지(未知)의 땅을 개척하여 평정하여야 하는 장병들의 사기가 먼저 고려대상이 되지 않으면 안되었기 때문이다.

해병여단은 이와같이 당도한 문제에 대하여 소중대가 Chu Lai해변가에 마련한 휴양소에서 교대로 공평한 휴양을 즐기게 하여 전력은 축적하고 아울러 각 중대전술기지에서 휴양소로 가기위해 1번道路에 이르는 지역탐색을 겸한 龍의 길이라는 뜻으로 명명된 「龍路작전」을 과감히 결행하기로 하였다.

작전이 전개된 날씨는 장마철에 접어든 관계로 비와 흐린날씨가 계속되어 부대휴양과 지역탐색에 많은 지장을 주었고 평균기온은 섭씨 21°로 아간은 선선하고 다습하였다.

「龍路작전」에 앞서 미리 작성된 부대휴양계획에 의거 여단은 11월 1일 제1차로 제11중대(장, 具本鎬대위)가 휴양소로 출발하게 되자 제9, 제10중대는 각 1개소대(+)가 차출되어 양개소대 합동으로 제11중대 전술기지를 인수 방어하였고 11월 5일에는 휴양을 마친 제11중대가 여단 예비대로 있는 제7중대와 휴양을 교대하게 되므로써 제11중대는 대신 여단예비대가 되었다.

다. 작전경과의 개요

(1) 작전계획

중대휴양계획과 작전명령 21—67호(부록작명 제21호 참조)에 따라 TAOR내의 지역탐색을 겸해 중대휴양을 실시하기 위한 龍路작전계획은 제1대대에 목표(11)(12) 2개지역, 제2대대에 목표(21), 제3대대에 목표(31)(32)(33), 제5대대에 목표 (51)(52)(53)를 부여하여 교대로 휴양차 출발하고 또는 휴양을 마치고 돌아오는 중대로 하여금 이들 목표지역

을 탐색케 하였다.

다음으로 1개중대가 휴양차 출발하여 전술기지를 비우는 동안은 대대의 타 중대에서 1개소대씩의 병력을 차출 방어케하는 일, 휴양소에 이르는 교통편으로서는 제1,2,3 대대는 차량으로, 제5대대는 해상기동수단을 이용할 것 등의 기본 방침이 명시되었다.

최종적인 지역탐색으로 敵情을 분쇄 격멸하고 아울러 사기를 높이기 위한 일석이조(一石二鳥)의 「龍路작전」은 이리하여 그 막이 열렸다.

(2) 작전실시

11월 10일(D일) 이날 여단작명 21—67호(부록작명 제21호 참조)에 의거 Chu Lai 휴양소에서의 휴양을 마치고 제7중대(장. 朴英澤 대위)가 귀대함에 따라 지금까지 제7중대가 자리를 비우는 동안 여단예비대 임무를 감당하여온 제11중대는 그 임무를 다시 제7중대에 인계하고(31) 지역을 탐색후 원래의 중대기지로 돌아갔다.

따라서 제11중대 전술기지를 인수 방어중이던 제9중대와 제10중대에서 각기 차출된 1개소대(+)씩의 병력은 원대로 복귀하였다.

제10중대의 제3소대(장, 張快春 소위)는 여단예비대 임무를 마치고 기지로 복귀하는 제11중대를 엄호하기 위하여 08.37, 기지 南方 1.5km지점인 An Diem 마을(8) 高地에 진입하여 제11중대의 기동을 위해 지역차단임무를 수행하고 11.20, 중대기지로 돌아가고 있었는데 차단진지 200m 전방 갈대숲속에 숨어있던 V.C 2명을 발견하고 즉시 소대는 이를 공격하여 발견된 敵 2명을 사살하는 한편 M1소총 1정과 실탄 2,000발 및 수류탄 6발을 노획하는 전과를 올린 다음, 15.00에 기지로 복귀하였다.

또한 이날 제1대대(장, 洪成煥 중령)에서는 여단 단편명령 제66—67호에 따라 제7중대와 휴양을 교대, 대대의 제1중대와 제2중대에서 차출된 각기 1개소대씩이 제3중대기지로 공수기동되어 제3중대 기지방어를 인수하게 됨에 따라 제3중대(장, 康根岩 대위)는 목표(11)을 탐색한다음 1번道路로 나와 차량에 분승, 휴양소로 향하고 이후 5일간 휴양하였다.

11월 14일(D+4) : 이날 제5대대(장, 李華出 중령)는 교대순번에 따라 제26중대(장, 池舜夏 대위)를 휴양중대로 지정하고 휴양중인 제3대대와 교대하게 되었다.

제26중대는 08.00를 기해 제27중대(장, 宋在新 대위)에서 공수된 1개소대와 제5중대(장, 池載斗 대위)에서 차출된 1개소대에 진지를 인계한 다음 목표(261)에 이어 대체로 제3

중대가 휴양차 개척한 기동로를 따라 순차로 (262)(263)(264) 목표등을 탐색하고 1번道路에 진출한 다음 대기중인 차량편으로 Chu Lai 휴양소로 향하였다.

이날 제2중대(장, 金榮中 대위)의 1개소대는 제26중대(장, 池榮夏 대위)가 1번道路까지 나오는 기동路上의 안전과 휴양을 마치고 원기지로 복귀하는 제3중대를 엄호하기 위하여 제2중대(장, 金榮中 대위) 기지 東方 4km지점인 차단진지(가)에 진출하고 임무를 수행하였다. 한편 제1중대(장, 尹昌烈 대위)의 1개소대는 이날 09.00에 중대기지 南方 차단진지(나)에서 제2중대에서 차출된 1개소대와 같은 임무를 수행하였다.

이들은 차단임무를 수행중 목표(263)내에서 V.C 30명가량을 발견하고 소대는 즉시 포사격을 요청, 敵이 발견된 지역일대에 대한 105mm포사격을 실시하였으나 그 전과는 확인할 수 없었으며 제3중대는 13 00에 기지로 복귀하였다.

11월 18일(D+8) : 제26중대 휴양에 이어 제10중대(장, 尹春雄 대위)는 이날 제9, 제11중대에서 차출된 2개소대에 중대기지를 인계하고 중대원 192명은 (32)목표를 탐색한후 1번道路에 진출하고 차량에 분승, 휴양소에 도착하였는데 이날 제3대대 상황으로는 제11중대 CP에, 기지 西北方 1km 지점에서 敵으로부터 소총 3발의 사격을 받았다.

한편 휴양을 마친 제26중대는 美軍 LCU(상륙용 주정) 편으로 Chu Lai 해안을 출발한 다음 9.25에 제27중대 지역인 An ky 해안에 상륙하였다.

이들은 LVT로 江을 건너 12.33에 본래의 중대기지로 향하던중 敵 "부비트랩" 폭발사고로 2명이 다치기는 하였으나 중상은 아니었으며 13.26에 기지에 복귀하였고 이에 따라서 제26중대 기지를 방어하던 제5 및 제27중대 병력은 원대로 되돌아갔다.

11월 21일(D+11) : 단편명령 제67—68호에 따라 제6중대를 제10중대에 이어 휴양시키기위한 일련의 조치가 취해진 가운데 제6중대는 중대휴양에 앞서 13.00에 지정된 목표(21) 지역을 탐색중 판목등으로 완전 차단된 67高地의 5부능선에서 숲으로 위장된 敵의 비밀동굴을 발견하게 되었다.

중대는 즉시 2개소대를 200m떨어진 동굴주위에 분산배치시키는 한편 1개소대로 동굴입구를 중심으로 이를 포위, 敵의 동정을 살피게하였다.

잠시후 이들은 동굴내부에서 인기척이 있는 것을 확인하고 특공조를 편성하여 동굴내부를 탐색키로 하였다.

이 탐색조는 동굴입구에 수류탄 2발을 투척하여 위협을 가한다음 투항할 것을 권하였

지만 동굴안에서는 아무런 응답이 없었으므로 용감하기 으뜸가는 중대의 어느 하사관은 내부탐색을 자청하고 허리에 "로프"를 맨다음 입구를 통해 내부로 돌입하였다. 그러나 동굴에 돌입한 이 하사관은 얼마뒤에 밖으로 뛰쳐나왔는데 그 동굴내부가 어둡고 복잡하였기 때문이었다.

이리하여 중대는 하는수 없이 동굴내부에 수류탄 5발을 동시에 투척한 다음 다시 동굴내부를 살핀 결과 V.C 5명이 폭사한 시체가 있었으며 그 옆에는 유탄발사기 1정이 놓여져 있었고 동굴 깊숙한 곳에서 수류탄 6발과 탄띠 1개를 발견하게 되었다.

이어 15.35에 중대는 먼저 발견한 동굴로부터 200m 떨어진 바위 틈에서 천연동굴 1개를 발견하고 아울러 그 입구근처에서 불과 몇시간전에 사용한 흔적이 있는 밥그릇을 발견하게 되었다. 여기에서 중대장은 동굴내부를 더욱 자세히 살핀결과 약 10여명이 들어가 숨을 수 있는 동굴이라는 것을 알았을 뿐 아무런 敵의 흔적도 찾을 수가 없었다.

그런데 중대장은 그 흔적으로 보아 敵이 도망갔다 하더라도 멀리는 가지 못하였을 것이라는 판단에서 동굴입구와 통로는 물론 주위 숲일대를 계속 정밀탐색하였다. 그러던중 동굴에서 200m 떨어진 숲속에서 V.C이 숨었던 흔적을 발견하게 되었으므로 중대장은 즉시 그주위를 넓게 포위하고 숨을 죽이며 포위망을 좁히기 시작하였다.

이윽고 숲 반대방향인 밭 울타리 뒤에서 V.C 2명이 숨어있다가 도주직전에 있는 것을 발견하게 되어 중대는 이敵에게 일제사격을 가해, 이를 모두사살하고 아울러 소총 1정도 노획하는 전과를 거두었다.

이어 중대는 16.00에 목표지역에서 2개의 "부비트랩"을 발견하여 곧 이를 제거하고 16.30에 중대기지로 돌아갔다.

11월 22일(D+12) : 이날 여단예비대로 있던 제7중대(장, 朴英澤 대위)가 제6중대(장, 鞠宗灼 대위)의 휴양을 위해 06.00, 제6중대 전술기지에 도착한 다음, 이 기지 방어를 인수함에 따라 제6중대는 07.00, 기지를 떠나 Chu Lai 휴양소로 향하였고 휴양중이던 제3대대 제10중대(장, 尹春雄 대위)는 제6중대를 수송한 차량편으로 10.00에 휴양소를 떠나 여단예비대 진지인 제7중대기지를 인수, 새로이 여단 예비대가 되었다.

11월 26일(D+16) : Chu Lai 휴양소에서 휴양중이던 제6중대는 이날 10.00에 본대로 복귀하였다. 이에 따라 제7중대는 다시 여단예비대가 되었고 여단예비대 임무를 임시 수행중이던 제10중대는 1번道路경유 526번道路를 따라 종전기지로 복귀한 다음, 제10중대기지를

임시 지켜왔던 제9, 10중대의 일부병력도 원대로 복귀하였다.

이날 휴양계획에 의거하여 제6중대에 이어 휴양하기로 되어있던 제1중대(장, 金錫鉉 대위)는 「龍路작전」의 일환으로 실시된 여단 단편명령 제67—70호에 따라 越南軍작전을 지원하기 위해 그 휴양이 3일간 연기되지 않을 수 없었으나 이작전기간 중 여단의 중대휴양은 사실상 중지된 셈이 되었다.

11월 27일(D+17) : 제1대대(장, 洪成煥 중령)는 전술한바 여단작명 07—70호에 의거하여 Batanggan 半島에서 작전중인 제5중대(장, 沈載斗 대위)를 배속받아 越南軍 제4연대가 여단 정찰구역(BAOR)과 전술책임구역(TAOR) 東南쪽에서 작전하는 것을 도와 越南軍 공격좌측방인 北쪽일대를 차단하기 위한 행동을 전개하였다.

이날 제1중대(장, 金錫鉉 대위)는 목표(12)를 거쳐 기지 南方 5km지점인 Ham Gang江 北쪽 108高地 南단 목표(가)에 진격하기 위하여 기동중 07.45에 이르러 진지(다) 東쪽에서 V.C 80여명이 南쪽으로 이동하는 것을 발견하게 되어 즉시 105mm사격을 요청, 실시한 결과 이를 제압하였으며 곧 그 싸움터를 탐색결과 9명의 敵시체를 확인하였다.

한편 제2중대는 진지(라)에 진격하기 위하여 기지를 출발 東쪽으로 전진하고 진지(마)에 진출하였는데 이들은 09.35에(라) 西쪽에서 南으로 도주하는 V.C 40여명을 발견하고 즉시 포사격으로 이중 5명을 사살하였으며 그밖에 다른지역에서도 많은 敵을 발견하여 포사격을 실시하였으나 전과는 확인할 수 없었다.

또한 제3중대(장, 康根岩 대위)는 越南軍이 목표(C)를 공격하는 동안 목표(31)을 거쳐 진지(나)를 점령하고 차단임무를 수행하다가 제1대대에 1일간 배속되어 목표(51)을 거쳐 진지(가)를 점령한 다음 원기지로 복귀하였기 때문에 (나)진지를 제1중대에서 인계하고 제3중대는 (나)에서 (가)로 이동하였으며 제2중대는 제5중대와 같이 (라)진지에서 당일 기지로 돌아갔다.

11월 28일(D+18) : 이날 제1중대는 진지(나)를, 제3중대는 (가)를 전일에이어 계속 점령하고 越南軍의 목표 C.D.E. 공격에 따르는 右측방 엄호와 차단임무를 수행하였으나 별다는 敵情은 없었다. 다만 08.45에 제1중대가 敵으로 부터 4발의 소총사격을 받자 중대는 즉각 이를 제압하였었다.

15.00를 기해 越南軍작전이 종료되어 엄호임무를 마치게 된 제1. 제3중대는 각기 중대기지로 복귀하였다.

11월 30일(D+20)~12월21일(D+41) 중대휴양계획에 따라 「龍踏작전」은 12월 21일까지 계속 실시되었다. 즉 제1중대는 휴양을 위해 기간중 목표(12)를 탐색하고 1번道路에서 차량으로 휴양소로 향하였고 이어서 제25중대(상, 朴鍾哲 대위)와 제9중대(장, 安城斗 대위) 및 제5대대에 배속중인 제5중대가, 그리고 제2중대(장, 金榮用 대위)와 제27중대가 차례로 휴양을 실시하였다. 이 휴양을 위한 부대기동을 제25중대는 지정된 목표 (51)과 (52)를 탐색한 다음 北쪽해안에 진출하여 船편으로 휴양소로 향하였으며 제27중대는 목표(53)을 거쳐 An Ky 해안에서 그리고 제5중대역시 제25중대와 같은 장소인 北쪽해안에서 각각 LCU에 탑승하였으며 귀로 역시 출발시와 같았다.

한편 제9중대는 기간중 「龍踏작전」을 위해 前進하여 목표(33)을 탐색한 다음 1번道路에 진출하여 차량편으로 Chu Lai로 향하였으며 교대에 의해 제2중대도 휴양을 실시하였다.

12월 3일(D+23) : 越南 민병대의 관할구역인 해병여단 CP 西北方 4km지점인 1번 道路변 Binh Son 郡廳을 유린하고 병력획득의 방편(方便)으로 청내에 있는 포로수용소에 수용된 포로들을 끄집어 내기위한 목적으로 敵 V.C 48대대는 1개대대의 병력으로 이날 01.30을 기해 박격포의 일제공격 준비사격을 동반, 기습공격을 가하여 왔다.

이 Binh Son郡廳에는 자유를 위한 越南軍 민병대가 郡廳을 중심으로 건물사주(四周)에 배치되어 있었고 해병여단 요원으로서는 越南민병대를 지원하기 위한 105mm포병연락반과 군사정보대요원 그리고 현병파견요원등 도합 10여명의 비전투요원이 郡廳건물에서 기거하며 근무중에 있었다. 敵내습과 동시에 포병연락반 徐容九 대위는 즉각 본대에 포병지원사격을 요청하였으나 이급보에 접한 포병대대장 金海根 중령은 곧 여단장 金然翔 준장에게 포사격 실시여부에 대한 지시를 받게되었다.

이미 계획된 포병의 탄막사격은 물론 각종제원에 의거 지역내 모든지역에 대해 제압및 요란사격을 위하여 급변(急變) 상황에 대응하기 위한 준비를 갖추고 있던 포병대대장이 어찌하여 이와같은 문의조치를 취하였는가 하면 郡廳주위에는 민가가 밀집해 있어서 쥐를 잡으려다 독을 깨는 결과가 되지 않을까 하는 위구(危懼)가 앞섰기 때문이었다.

이와같은 위구는 여단장 역시 마찬가지 였기때문에 포병사격은 조명탄에 한하여 적절히 실시할것만을 승인하게 되었다. 한편 갑작스러운 敵 내습으로 越南민병대가 수비하는 郡廳은 삽시간에 수라장으로 변하여 전세는 최악의 사태에 직면하게 되었다.

여기에 이르자 徐容九 대위는 이곳에 나와있던 해병여단 군사정보대원과 파견현병요원 그리고 연락반 대원등 10여명을 안전지대로 대피시키고 난후 자기는 무전기를 움켜쥐고 돌변하는 상황보고를 겸해 자신의 생명을 버리고서라도 내습한 敵을 분쇄하기 위해 목메인 소리로 "VT탄을 내머리 위에 쏘아달라"고 반복간청하였다. 그러나 이와같은 徐容九 대위의 악착같은 노력에도 불구하고 越南軍민병대가 수비하는 郡廳과 포로수용소는 중과부적으로 敵들에 의해 순식간에 유린되었으며 포탄이 사방에서 작열하고 敵실탄이 비오듯 하는 와중(渦中)에서도 연락임무를 조금도 멈추지않은 徐대위는 그만 敵탄에 쓰러지고 말았다.

敵이 Binh Son郡廳을 기습하는 동안 안타까이 사태를 관망하며 즉각적인 반격으로 越南민병대를 도울 수 없었던 해병여단은 날이 밝아오는 05.00를 기하여 특공중대(장, 朴炳勳 대위)를 위시한 5개중대를 동원 출동시켜 피격현장의 진상파악을 겸한 敵情섬멸을 서둘렀고 아울러 예상퇴각로와 기습가능지역에 대한 탐색을 실시토록 하였다.

우선 특공중대(장, 朴炳勳 대위)는 지원된"추력" 3대에 분승하여 1번 道路를 北상하고 Binh Son郡廳 南方 800m지점에서 하차하여 전원 공격개시선에 배치하고 빈 차량 1대를 Binh Son 郡廳정문쪽을 향해 전진케 하고 敵의 역매복(逆埋伏) 유무를 탐지케 하였으나 敵의 저항은 없었다.

특공중대 제2소대(장, 金武一 중위)는 이것으로 敵은 이미 我軍에 대한 저항을 단념하고 퇴각중에 있거나 날이 밝기 때문에 은신중에 있을 것으로 판단하여 1개분대의 병력을 Binh Son郡廳 西쪽 500m거리에 있는 22高地에 진출시켜 敵의 관심을 西쪽으로 집중시킨 후 나머지 2개분대를 지휘하여 郡廳으로 접근하였다. 이때 25高地에 진출한 1개분대는 수미상의 敵으로부터 소총 사격을 받았다.

소대장 金武一 중위는 이와같은 敵의 위치를 확인하고 그곳에 소대의 소총화력으로 집중사격을 가하여 이를 침묵시키고 난 연후, 지휘하는 2개분대중 1개분대는 郡廳외곽 경계를 하도록 명령하고 나머지 1개분대를 직접지휘하여 아직도 敵의 포탄이 떨어지는 郡廳내로 들어갔다.

태풍(颱風) 일과(一過)의 피격현장은 차마 볼수 없는 참상(慘狀)이었으나 金武一 중위가 인솔하는 1개분대는 과감한 수색과 탐색으로 10여발의 관통상을 입고 쓰러진 徐容九 대위와 포병연락병의 장렬한 전사와 그밖에 헌병, 방첩대원의 안부(安否)를 신속하게 가



<龍路작전의 여가를 틈타서 농민들의 탈곡작업을 도와주고 있는 제1대대 용사들>

려내는데 성공하고 敵情 또한 이미 郡廳내에는 없다는 것도 알아냈다.

06.30에 Binh Son郡廳이 위치하는 越南 민병대의 관할책임구역 보호임무를 띠고있던 美 AMERICAL 사단에서 APC 7~8대와 병력이 도착하였고 그로부터 10분후에는 美 제101공수부대에서 1개중대 규모가 반격하여 왔으나 상황은 해병여단에 의해 끝난후였다 (金武一 중위 증언)

또한 제2대대(장, 金寬鎭 중령)는 제6중대(장, 鞠宗杓 대위), 제7중대(장, 朴英澤 대위)와 본부중대를 동원 敵이 숨어있을 곳과 퇴각로로 예상되는 대대 CP 北方 3km거리인 106高地 일대를 탐색키로 하였다. 이리하여 제6중대(장, 鞠宗杓 대위)는 이날 07.15에 대대CP 北쪽 1km 지점에서 Binh Son 郡廳을 기습한 것으로 보이는 V.C 30여명과 조우하고 교전끝에 이들중 2명을 사살하고 수류탄 3발과 권총 1정을 노획할 수가 있었다.

제7중대(장, 朴英澤 대위)는 제6중대, 본부중대와 같이 감행한 이날의 공격 탐색전에서 12.30에 106高地 西쪽지역에서 敵 "부비트랩"으로 대원 1명이 경상을 입었고 15분후에는 시계(時計) 1개와 야전삽 1개 그리고 AR탄창 8개를 노획하였다.

한편 제2대대 본부중대는 제6, 제7중대와 병행하여 106高地 부근일대를 탐색하여 V.C 용의자 1명을 체포하였다. 특공중대 그리고 제2대대의 3개중대와 더불어 이날아침 행동을 취한 제1대대(장, 洪成煥 중령) 제2중대(장, 金榮田 대위)의 제3소대(장, 朴鍾環 중위)는 중대기지 北方 2.5km 거리에 있는 Nui Vo高地 西쪽 1km지점에서 敵의 81mm박격포 진지를 발견하고 가늠대 3개를 노획하였으며 제9중대(장, 安城斗 대위)는 중대전술기지를 중심한 주위일대의 탐색전에서 09 30에 중대기지 北쪽 2km지점에서 越盟旗 1매를 노획하였다. 그리고 제10중대(장, 尹春雄 대위)도 중대기지 부근의 526번道路 주위에 대한 탐색전을 벌였으나 敵情은 발견할 수가 없었다.

라. 작전후의 개황

해병여단은 이 작전기간중 농민들의 분당한 추수를 도와 주고 敵으로부터의 위협을 제거하기 위한 「추수보호작전」(단편명령 제67—67호)을 결행하여 지금까지 담당하여온 Chu Lai 南方 전술책임지역내에서의 敵情탐색전을 실시하는 것이다.

이 작전은 중대휴양에도 큰뜻이 있었지만 이지역에서 탐색전에 유종의 미를 거두기 위한 최종적인 탐색과 지역내의 주민과의 우호증진이란 3개의 목표가 내포되어 있었다.

기간중의 전과로서는 사살 31명, 수류탄 13발, M1 1정, M79 1정, K44 1정, 실탄 2,600발, 대인지뢰 2개등을 노획하고 "부비트랩"제거 5건이었으며 我軍 손실로는 사상자 9명이었다. 이 작전을 마치기전 12월 19일 해병여단은 Hoi An 지구로 이동하기 위한 준비명령 제1호(부록작명 제21호참조)를 하달하였으며 이에 따라 제3대대를 제1차로 이동시키기 위하여 제11중대로 하여금 중대기지를 폐쇄한 다음 대대CP로 집결케하였고 제9 및 제10중대로하여금 12년 20일에 각각 그들의 기지를 폐쇄하고 대대 CP로 집결케하였다.

이리하여 제3대대(장, 崔七鎬 중령)는 12월 21일과 22일 양일간에 걸쳐 해상과 공중기동에 의해 Hoi An으로 이동함으로써 파월이래 3번째로 새로운 지역에서의 신평정에 착수하였으며 뒤이어 여단의 잔여부대도 68년 1월까지 모두 이동완료하기에 이르렀다(이후 4권에수록).

§ 전 훈

◇ 장교의 책임관념

12월 3일의 전투에서 徐容九 대위가 보여준 군인다운 장렬한 죽음과 복숭을 다하도록 무전기를 움켜쥐고 전황연락과 포지원을 위해 임무를 다한 투철(透徹)한 책임감 그리고 최후의 순간까지 부하의 안전을 염려한 청년장교로서의 긍도(矜度)는 파월韓國軍의 자랑이요 귀감으로서 모든 장병들의 가슴길이 전쟁미담으로 영원히 전하여져야 할 것이다.

§ 일 화(逸 話)

이 작전기간중인 12월 18일 해병수색소대 1개 분대와 약간의 越南軍소속 MONTANA 族이 수비하는 해병전술책임구역 최西단 An Hoa OP가 그간 이곳에 파견된 장병들이 친정같이 돌봐온 An Hoa마을(OP 西쪽 300m)에 아동 교육용으로 풍금 1대와 많은 학용품을 전달, 韓 越간의 돈독한 우의를 다짐한 일이 있었다.

An Hoa 마을에 전달된 풍금은 그간 이곳 OP 대장으로 근무하여온 수색소대장 秋俊鎬 대위가 멀리 고국에 계시는 어머니에게 편지로서 An Hoa 마을의 불우한 어린이들에게 풍금하나만이라도 있었으면 좋겠으니 보내주시면 좋겠다는 사연을 담았던 것이 결실된것이었다.

秋대위는 이 An Hoa OP 에 부임하고 인접 Nui Tron OP 등 두곳의 여단 OP를 관장하는 작전임무외에 여단지원 아래 Ao Hoa 라는 자매마을을 OP西쪽 바로 밑에 건설하고 2,000여명을 수용하기에 이르렀다.

그후 秋대위는 성심성의를 다해 An Hoa 마을의 육성방안을 도왔다.

때로는 An Hoa에 근무하는 함포, 항공, 연락차 파견된 美군장교와 사병 그리고 부하장병들까지 동원하여 이들의 협조로 美軍은 본국으로부터 구호품을 보내왔으며 부하장병들은 성금을 거출하여 학용품을 제공하는등 갖은 지원책을 강구하여왔다.

힘들여 장만한 이마을 학교에 부임한 교사가 없자 秋대위는 여단민사참모실 경유 越南정부에 교사파견요청을 하고 신변과 보수는 해병부대가 담당하기로 하고 교사의 임명은 Guang Ngai 省長에게 위임시켰다.

이렇게까지 고생끝에 만든 마을이고 또한 학교이긴 하지만 秋대위의 집념에 동조한 Guang Ngai 省長은 여선생 1명을 선발해 주었다.

이와같은 가운데 秋대위가 필요하게 느낀 것은 포성이 매일같이 들리는 산간벽지이기는 하나 주민들의 마음을 감싸주고 아동들의 정서를 순화(淳化)시킬 수 있는 풍금을 작만하는 일이었다.

어떻게 보면 이 풍금이 울리는 소리는 越南을 평정하는데 있어서 포탄을 능가할지 모르는 일이었다. 秋대위가 모친에게 보낸 편지는 주효하여 어머니는 소속 교회의 교인을 통해 풍금보내기 운동을 전개하고 곧 풍금 1대를 秋대위에게 보내게 된 것이었다.

(해병지 1968년 2월호(181호)참조)

§ 참전자의 증언

해병제2여단 정보참모 高 哲 勳 중령

(1971년 6월 10일 국방부전사편찬위원회에서 증언, 현재 중령)

「龍火작전」이 끝난 다음 V.C 48대대의 행방이 모호하여 그 행방을 찾기에 모진애를 쓰고 있었다. 그러던중 어느날 48대대에 관한 첩보가 입수되었는데 그것은 이 48대대가 Binh Son 邢廳을 기습한다는 내용이었다.

여러가지 점으로 미루어 이첩보는 다른것과는

달리 너무도 사리에 부합되었기 때문에 도리어 我軍정보망을 혼란시키기 위한 역정보일지도 모른다는 심증을 굳히고 있었다. 그러나 나는 이 귀중한 첩보를 그대로 관과(看過)할수는 없어서 곧 방증수집에 착수하고 첩자(諜者)를 敵이 집결하고 있다는 지역에 침투시켜 물품매매에 있어서 평상시와 달라진 점을 조사하도록 하였으나 기대한 성과는 없었다. 왜 이와같은 것을 조사시켰는가 하면 敵이 그 지역에 집결하고 있다고 한다면 먹이라면가 담배등 일상 품이 평상시 매상고와 달리 많은 량이 팔리고 있었어야 하였기 때문이다.

그후 첩보대로부터 Binh Son邵驍 피습사건이 일어 나서 敵 48대대가 Binh Son 邵驍을 습격할 것이라는 첩보를 단지 敵의 역첩보로 믿고 소홀히 처리한 것을 무척 분하게 생각하였다.

특공중대 제2소대장 金 武 一 중위

(1971년 4월 19일 해병 제5여단 제3대대 제11중대장 실에서 증언 현재 대위)

67년 12월 3일 새벽 01.00에 Binh Son邵驍에 敵의 82mm 박격포탄이 순식간에 수백발 떨어지면서 敵1개대대 규모 이상의 공격이 시작되었다.

이때 나는 여단본부 외곽방어 임무를 수행하면서 마침 순찰을 끝내고 OP에 올라가 있는데 Binh Son邵驍 주위에 교전상황이 있다는것을 판단 하고 뛰는가슴으로 멀리 이것을 관망하고 있었다.

그러자 여단에서 출동준비가 내렸다 03.00에 반격소대로서 우리는 Binh Son邵驍에 나가있는 포병 연락반 徐容九 대위 외 3명과 현명방첩 파견요원의 생사여부의 확인 및 구출과 거점확보의 임무를 받게 되었다.

04.00에 차량으로 급진격하여 즉시 반격하라는 명령을 받았으나 敵에대한 상황을 잘알지 못하니 날이 밝은 05.00시경에 출동하면 어떻겠는가고 의견을 제시하였더니 그것이 좋을 것이라고 승인되었다.

06.00에 예정대로 "트럭"3대에 분승하여 邵驍 800m가량 못미쳐서 하차하고 공격행동을 취한 나는 1개분대를 직접 거느리고 邵驍으로 접근하였다. 이때의 목적은 敵유무와 이곳에 나와있던 포연락반 요원과 현명, 방첩요원들의 생사여부의 확인이었다. 나는 邵驍 교통호를 따라서 徐容九 대위가 근무하던 사무실로 갔더니 徐대위는 없고 越南軍 시체만이 즐비해 있었다.

그리고 곧 다시 나와서 교통호를 따라 LMG사격장소로 갔더니 我軍 포병의 통신병 1명이 대퇴부 관통상을 입고 쓰러져 있었다.

그래서 나는 이를업고 나무숲으로 나와 응급치료를 한후 그 통신병에게 徐대위는 어떻게 됐느냐고 물어본즉 모르겠다고 하면서 LMG"벙커" 안에라는 말을 하였다.

나는 2명을 데리고 뛰어서 LMG "벙커"를 뒤졌으나 徐대위는 없었다.

다시 교통호로 내려서자 LMG"벙커"밑에 토끼굴이있기에 이상히 여겨서 들어가보니 徐대위는 10여발의 관통상을 전신에 입고 이미 숨져 있었다.

나는 徐대위를 업고 밖으로 나와 안치시킨 다음 다시 포병연락 하사와 연락병, 현병, 방첩대원의 소식을 묻자 통신병은 모른다고 하면서 불타고 있는 "트럭"이라는 말을 하기에 나는 즉시 불타는 "트럭"밑에 접근하여 살펴보니 두시체가 불에 타서 누가 누군지 도무지 분별할 수가 없었다.

두시체를 끌어내어 우선 타지 않은 발목의 군화를 끌고 살펴보니 그중 1명은 越南軍이고 1명은 얼룩무늬의 해병이었다. 마침내 나는 연락병 1명의 시체를 찾을 수가 있었다.

그러자 잠시후 06.30, 美 AMERICAL DIV에서 APC 7~8대와 병력이 도착했고 06.40에는 美육군 101공수부대에서 1개중대규모가 반격해 왔으나 상황은 이미 끝났다.

07.00에 정신을 되찾은 我軍 통신병은 이렇게 상황을 말하였다.

01.00에 갑자기 포탄 1발이 徐대위와 같이 근무하는 상황실 지붕에 떨어지면서 연발떨어지더니 소총사격과 동시에 소리를지르면서 창문밖에 V.C들이 사격하면서 뛰어다니는 모습이 보였다.

徐대위는 我軍 105mm 포탄을 내머리위에 때려달라고 본데에 요청하고 상황이 급박해졌기에 LMG호에 나와 나는 탄약수의 역할을 하고 徐대위는 사수로서 敵을 향해 불꽃을 튀겼는데 이때 徐대위는 어깨에 관통상을 입어 출혈이 심하였기 때문에 나는 즉시 교대하여 사수로서 敵을 향하여 사격하고 徐대위는 탄약수 역할을 하였다. 잠시후 나도 허벅지에 관통상을 입었으므로 사격이 불가능하게 되어 하는수 없이 徐대위를 LMG호 안에있는 토끼굴에 숨어 있도록 하고 나는 연락하사관과 연락병을 찾아 다른 호를 향해 교통호를 따라가는데 찾고있던 연락병은 총상을 입어 나무밑에 쓰러져 있기에 둘이는 서로 부둥켜 안고 LMG"벙커"로 가려는데 연락병 말이 "지금상황으로는 위험하니 "트럭"밑으로 가는 것이 좋을것이라"고 했다. "그럼 나는 徐대위 있는곳으로 갈테니 여기 있으라"고 하고 徐대위가 있는 LMG토끼굴에 들어 갔으나 이때 V.C. 1명이 AK소총을 들고 들어갔으나 나는 눈을감고 몽롱해지는 정신을 가늠하면서 V.C의 행동을 살펴보니 V.C이 徐대위의 손목 시계를 끌러 가로채는 것이었다.

徐대위는 실신상태에 있으면서도 무의식중에 이에 반항하자 敵은 7~8발을 徐대위의 가슴에 난사하더니 시계를 빼앗아 차고 나를 발로 찼다. 나는 움직이지 않고 죽은듯이 가만이 있으니까 敵은 곧 나가버렸다.

나는 분통을 참을 수 없어 곧 뒤쫓아 다시 LMG를 잡고 교통호를 따라가는 V.C을 노렸으나 LMG는 작동이 되지 않았다.

그후 나는 그자리에 쓰러지고 말았다. 07.00에 부상을 입고 다행이 살아남은 연락하사관과 헌병, 방첩요원의 말을 들은즉 그들은 외곽에 있던 越南軍과 함께 최후까지 저항하다가 잠시 물러났다고 말하였으며 우리는 07.00에 이들과 함께 기지로 복귀하였다.

§ 참전자의 약력

해병제2여단 제1대대장 洪 成 煥 중령

1952년 10월 12일 해병학교 9기사후생수료
1954년 3월 2일 제2연대 제6대대 제6중대 경비소대장
1957년 11월 10일 제3연대 제10중대장(대위)
1961년 10월 27일 美 해군 ATU과정수료
1966년 7월 20일 사단 작전과장(소령)
1967년 7월 19일 越南은성무공훈장
1967년 7월 28일 제2여단 제5대대장
1967년 10월 30일 제2여단 제1대대장

경비중대장 黃 文 植 소령

1955년 4월 7일 해사 제9기 수료
1956년 7월 7일 美해병학교 기초반수료
1959년 6월 20일 신병훈련소 중대장(대위)
1962년 9월 25일 제1연대 제10중대장
1963년 5월 23일 美해군 ATU과정수료 (소령)
1967년 6월 17일 육군대학수료
1967년 12월 1일 제2여단 경비중대장
1968년 5월 20일 越南금성무공훈장

제1대대 제1중대장 金 錫 鉉 대위

1960년 1월 9일 해병학교 제26기 사후생수료
1960년 1월 21일 제1여단 제2대대 제7중대 제2소대장
1964년 12월 4일 美해병 신병훈련소 견학과정 수료
1967년 2월 10일 제3연대 제1대대 제2중대장(대위)
1967년 11월 20일 제2여단 제1대대 제1중대장

제1대대 제3중대장康 根 岩 대위

1957년 4월 27일 해병학교 제23기 사후생수료
1957년 5월 16일 사단 제11중대 제3소대장
1964년 1월 10일 제1여단 제3대대 제10중대장(대위)
1967년 8월 21일 제5연대 본부중대장
1967년 11월 19일 제2여단 제1대대 제3중대장

제2대대 제5중대장 沈 載 斗 대위

1960년 4월 8일 해사 14기 수료
1960년 11월 25일 제1연대 제1대대 제2중대 제2소대장
1966년 3월 18일 제3연대 정훈관(대위)
1967년 11월 1일 제2여단 제2대대 제5중대장

제5대대 제25중대장 方 琦 鎬 대위

1961년 2월 4일 해병학교 29기 사후생수료
1961년 2월 21일 제2연대 제3대대 제10중대 제3소대장
1962년 4월 4일 해병대 사격선수
1967년 12월 6일 제2여단 제5대대 제25중대장(대위)
1968년 8월 22일 화랑무공훈장

제5대대 제26중대장 梁 庸 錫 대위

1961년 4월 5일 해사 제15기 수료
1961년 11월 25일 제1연대 제2대대 제5중대 제2소대장
1967년 12월 10일 제2여단 제5대대 제26중대장(대위)
1968년 10월 4일 화랑무공훈장

제5대대 제27중대장 韓 相 喆 대위

1960년 4월 8일 해사 제14기 수료
1960년 12월 1일 제3연대 제2대대 제7중대 제1소대장
1965년 10월 9일 浦港기지 급양교육대장(중위)
1967년 11월 19일 제2여단 제5대대 제27중대장(대위)
1968년 10월 5일 越南동성훈장

포병대대 제5중대장 金 乙 洙 대위

1957년 12월 21일 해병학교 25기 사후생수료
1960년 4월 1일 제11연대 제10중대 관측장교
1962년 4월 20일 鎭海기지 교관(중위)
1964년 7월 25일 사단 제11연대 제1대대 제2중대장(대위)
1967년 11월 20일 제2여단 포병대대 제5중대장
1968년 3월 27일 화랑무공훈장

포병대대 제6중대장 金 基 仁 대위

1959년 1월 10일 해병학교 26기 사후생수료
1959년 6월 15일 제11연대 제9중대 관측장교
1961년 4월 24일 제11연대 제1대대 전포대장
1964년 5월 8일 제11연대 제1대대 제1중대장(대위)
1967년 11월 25일 제2여단 포병대대 제6중대장
1968년 1월 11일 越南 금성무공훈장

9. 勝馬 2號 戰鬪 (1967년 11월 17일부터 1967년 11월 18일까지)

참조 : 별책 부도 제 39 호

가. 통제부대 및 참가부대 지휘관

我軍		我軍	
(1) 통제부대		제 7 중대	장 대위 蘇 光 石
제9사단 제30연대	장 대령 張 思 煥	제 8 중대	장 대위 金 喆 鎬
(2) 참가부대		제 9 중대(배속)	장 대위 鄭 平 陽
제 2 대대	장 중령 李 在 浩	포병제52대대	
제 5 중대	장 대위 金 性 燮	제 2 포대	장 대위 金 道 洙

敵軍		敵軍	
越盟 정규군 제18B연대		K-91중대	(36명)
〃 제 7 대대	(376명)	지방 V.C T-105소대	(20명)
Vinh Xuong V.C중대	(40명)	〃 T-107소대	(20명)

나. 전투전의 개황

제9사단은 지난 「勝馬1호 전투」 이후 10월 하순에 접어들면서부터, 단대호 미상의 지방 V.C으로 밀어지는 분대내지 소대규모의 敵이, Mot山 (Nha Trang 西南 쪽 약 23km) 일대에 출몰하고 있다는 첩보를 수차에 걸쳐 입수하였고, 특히 越盟 정규군 제18B연대 제7대대와 지방 V.C이 Suoi Hiep 마을과 Suoi Tan마을 일대에 은밀히 침투하여, 마을주민들에게 반정부 선동을 자행하는 동시에, 韓國軍과의 이간(離間)을 획책하면서 식량을 약탈하는 한편, 1번 國道상에 놓여있는 橋梁을 폭파하고 지역내에 "부비트랩"을 매설하는 등으로 我軍의 분노를 불러일으키려고 하고 있다는 첩보를 입수하게 되었다.

또 그뒤에 이어서, 11월 15일 19.45에는 제30연대 제7중대(장, 蘇光石대위)가 Suoi Tan마을 (Cam Ranh 西쪽 약19km) 西쪽 외곽에 매복하기 위하여 은밀히 진입하던 중, 단대호 미상의 敵과 불시에 서로 부닥치게 되어 교전한바 있고, 다음날에는 Nha Trang에서 Cam Ranh으로 가는 열차를 폭파한 다음, Thuong 계곡 안으로 도망쳐 들어가는 것을, 이 지방 주민이 목격하였다는 것이며, 이와

같이 敵의 활동이 증가됨에 따라, 1번 國道상의 我軍 보급수송에 위협이 될뿐만 아니라 지역주민들에게 크게 공포심을 조성하고 있었던 것이다.

敵은 Vinh Xuong 근처의 V.C으로 판단되었는데, 그들은 최근에 와서 제7대대 예하 제3 및 제4중대(Hon Nhong山에 근거지를 두고 Dong Bo지역에 출몰) 지역에 잠복하고 있는 제7대대 본부와 지방 V.C이 서로 연락을 유지하면서, 기회만 있으면 1번 國道를 위협하고 있었던 것이다.

이들은 그동안 Dong Bo 지역에서 병력보충을 받고, 훈련도 상당히 쌓은 것으로 보아 그들의 사기는 좋은편으로 추측되었다.

이들 Vinh Xuong 중대를 지원할 수 있는 敵은, 越盟 정규군 제7대대(Dong Bo 지역에 위치) 예하 제3 및 제4중대와 지방 V.C K-91중대, T-107소대, T-105소대의 병력들이며, 그들이 선택하는 장소와 시간에 언제든지 공격을 감행할 수 있을 것으로 판단되었다.

한편 전투지역 西쪽에 위치한 제7대대본부와 예하 제1 및 제2중대, 그리고 H-44중대도 我軍의 전술책임지역내를 공격할 수 있으며 이들 Vinh Xuong 중대를 증원할 수 있었다.

따라서 이들은 我軍의 전술지역 東쪽 Dong Bo 지역과 西쪽 山岳지대에 미리 준비된 동굴에서, 방어 작전을 수행할 수 있는 능력이 갖추어져 있는 것으로 판단되었다. 또한 그들은 我軍의 전술책임지역 내에서 이미 조직된 동조자를 동원하여, 我軍의 첩보수집을 방해하고 그들의 "게릴러" 활동을 수행할 수 있는 것으로 판단되었다.

제2대대장 李在浩중령은, 11월 17일부터 이틀동안에 걸쳐 Hon Nhong山 일대의 敵을 포착하여, 섬멸할 것을 결심하고 제30연대장 張根煥대령에게 이뜻을 건의 하였다.

한편 제30연대장 張根煥대령은, 위에 대한 건의를 받는 즉시로, 연대 상황실에서 작전회의를 소집하여 이 지역일대의 敵의 첩보를 검토 분석한 결과, 이 건의를 채택할 것을 결심하고 제2대대장 李在浩중령에게 곧 준비명령을 하달하는 동시에, 제3대대의 제9중대(장, 鄭平陽대위)를 제2대대장에게 배속시켰다.

전투 기간중의 날씨는 대체적으로 청명하였으며 바람은 北東풍이 10~15Knot로, 기온은 최고 섭씨 29°, 최저 섭씨 22°로서 평균 기온은 섭씨 25°였고 시계(視界)는 평균 16km로서 비행에 지장이 없었다.

이와 같은 날씨는 彼我간의 전투에는 크게 제한을 받지 않았으나, 我軍의 탐색전투에는 다소 불리하였다. 이 전투지역은 Khanh Hoa省, Cam Ranh 西北쪽 약16km지점이며 448高地(제30연대로 부터 北쪽 약 15km 떨어진 지점)가 그 중심이되며 北쪽은 Dong Bo지역, 그리고 西쪽은 Hon Mot山, 東쪽은 南支那海에 연하고 있다.

또한 이 지역은 100~672m의 高地群으로서 南北으로 뻗은 능선과 東西로 뻗은 능선을 중심으로 분수령을 이루어, 南支那海까지 다다르고 있으며 지역내의 작은 河川은 Suoi Tan 을 중심으로 北쪽은 Nha Trang으로 흐르고, 南쪽은 Cam Ranh 灣을 거쳐 南支那海로 흘러 들어가고 있다.

한편, 道路는 Phan Rang에서 Nha Trang에 이르는 1번 國道가 있다.

전투지역의 Nai Nam Noc山과 Hon Nhong山 은, 열대성 활엽수가 무성하고 평지(平地)에는, 2m

이상에 달하는 숲이 무성하게 우거져 있다.

이와 같은 지형은 我軍의 부대기동 및 관측에 큰 제한을 줄 것이며 敵의 암약에는 유리한 것이다

다. 전투경과의 개요

(1) 작전계획

제30연대장 張根煥대령으로부터 전투 준비명령을 받은 제2대대(장, 李在浩중령)는, 대대장으로 보직된 이후 날이갈수록 그 암약상을 더욱 노골화하여 보려는 敵을, 포착 섬멸한 것을 결심하고 전투준비에 분망하였다. 즉 대대장은 작대계획을 완성하기에 앞서 직접 공중정찰을 실시하고, 대대참모에게 요지(要旨) 다음과 같은 작전 지침을 하달하여 작전명령을 완성케 되었다.

즉 "南쪽 Hon Nhong山 기슭에서 敵의 퇴로를 차단하고, 대대의 각 중대(一)를 Nai Nam Noc山 (Cam Ranh西北쪽 약 17km) 東쪽에 제8중대, 제7중대, 제5중대, 제9중대 순으로 공수이동시켜 北쪽에서 南으로 정밀탐색을 전개하는 동시에, 기도비익을 위하여 기동부대가 포위망을 완성할 때까지 모든 공용화기의 준비 사격을 일체 하지 말것이며, 포위망이 완성되면 요청에 따라 사격토록 한다.

또한 敵의 활동이 예상되는 지점에는 주야간 매복조를 배치토록 하라" 이와 같은 작전개념 아래 대대작전 명령을 완성한 제2대대(장, 李在浩중령)는, 11월 14일 09.00에 대대상황실에 소대장급 이상의 全 지휘관 및 참모를 모아 놓고, 연대장이 직접 참석한 가운데 작전회의를 가지게 되었으며 이 자리에서 작전명령을 하달하게 되었다.

(2) 전투실시

11월 17일 : 제30연대 제2대대(장, 李在浩중령)는 이날 05.00에 제5중대와 제7, 제8, 제9중대에서 각기 1개소대와 연대수색중대를 도보로 기동시켜, 전투지역인 Hon Nhong山 南쪽 기슭에서 敵의 퇴로를 차단케 하고, 제8중대(缺) 제9, 5, 7중대(一), 그리고 대대 전술지휘소를 모두 4개 제대로 구분 편성하여 06.45부터 08.50까지 각기 전투지역 北쪽에 공수 완료케 한 다음, 대대 전술지휘소를 Nai Nam Noc지역(Cam Ranh南北쪽 약17km지점)에 설치하고 각 중대의 공수기동을 직접 지휘하였다.

제9중대(장, 鄭平陽대위)는 이날 08.00에 672高地 후면에 공수하는 즉시로 포위망을 형성하였다가 09.30에 목표 (1)을 향하여 공격중, 제2소대는 10.30에 같은 東南쪽 능선위



<전투지역에 공수이동 하기위하여 "헬리콥터"에 탑승하는 제30연대 제2대대 용사들>

에서 敵 약 1개소대 규모가 숙영한 흔적을 발견하고, 계속 주위를 탐색하다가 같은 高地 南쪽 300m지점에서 敵의 천연동굴을 발견하였다.

그러자 곧, 이 동굴안을 탐색하여 보았으나 敵이 사용한 흔적이 전연 없으므로, 다만 敵이 동굴을 다시 사용하지 못하도록 파괴한 다음, 계속 목표 (2)까지 진격하였으나 敵과 부닥치지 못하고 18.00에 목표 (2)에서 야간 전투로 전환하였다.

한편, 제5중대(장, 金性燮대위)는 이날 08.20에 672高地 西北쪽 약 500m지점에 위치한 무명高地에 공수되는 즉시로, 포위망을 형성하였다가 09.30에 목표 (4)를 향하여 진격중, 14.20에 이르러 목표 (5)지역 바로 北쪽 바위밑에서, 높이 1m, 깊이 5m정도의 천연동굴을 발견하였다.

이리하여, 이 동굴에 敵이 있을 것으로 짐작하고 제1소대를 동굴 뒤로 우회시켜 포위케 하는 동시에 동굴안 깊이 들어가서 탐색하였으나 敵이 2~3일전에 숙영한 흔적만을 발견하였을 뿐으로 敵을 포착하지는 못하고, 목표 (5)에서 야간전투로 전환하였다.

제7중대(장, 蘇光石대위)는 08.00에 532高地 東쪽 무명 高地 상에 공수되는 즉시로, 포위망을 형성한 다음, 09.30에 목표 (8)을 향하여 진격하다가 448高地 東쪽 반사면(反射面)에서 敵 약 1개소대가 2~3일전에 취사하고 버린, "빠나나"껍질을 발견하고, 주위 일대를 정밀 탐색하였으나 敵을 포착하지 못한채로 목표 (3)에서 야간전투로 전환하였다.

한편, 제8중대(장, 金錫壽대위)는 08.00에 Nai Nam Noc山에 공수로 이동되는 즉시로 포위망을 형성한 다음, 09.30에 목표를 향하여 진격하였으나 역시 敵을 포착하지 못하고 목표 (11)에서 야간전투로 전환하였다.

11월 18일 : 제7중대(장, 蘇光石대위)는 전날에 이어, 목표 (9)에 진격하던중 제3소대가 11.30에 448高地 南쪽 약 600m 지점에서, 높이 1m, 길이 10m인, 敵의 천연동굴을 발견하고 탐색을 전개하였으나, 역시 敵이 사용한 흔적만 발견하였을 뿐이고, 敵과 접촉없이 18.30에 일단 전투행동을 끝마친 다음, 공수로 중대기지에 복귀하였다.

이날 제5중대 및 제8중대와 제9중대, 그리고 연대 수색중대도 각기 목표 지역에 진출한 다음, 정밀 탐색을 전개하였으나 끝내 敵을 포착하지 못하고 18.30에 전투를 종료하는 즉시로 공수로 각기 중대기지에 복귀하였다.

라. 전투후의 개황

이번 전투는 Nai Nam Noc山과 Hon Nhong山 일대에 근거지를 두고, 1번 國道를 위협하면서 주위 일대의 대소(大小)마을에 침투하여 식량을 약탈하는 것으로 알려져 있는 Vinh Xuong 部 지방 V.C의 근거 지점을 섬멸하고자 감행한 전투 행동이었으나, 敵은 이미 2~3일전에 이 지역을 떠나고 말았기 때문에, 敵과의 접촉을 이루지 못하고 말았던 것인데 그 뒤에 이르러 계속 장거리 정찰대를 Dong Bo 지역 일대에 배복시켜 敵情을 살핀 결과, Vinh xuong 지방, V.C이 Dong Bo 지역에 근거지를 두고 Suoi Ton지역 일대의 소단위 마을에 침투하여 식량을 약탈하고 1번 國道를 위협하고 있었던 것을 확인하게 되었다.

이들은 Dong Bo 지역에 들어가 越盟 정규군 제18B연대 제7대대와 합세하여, 11월 27일 Phu Lcc 마을 (Nha Trang 西쪽 약 12km)과 Pui An Nan 마을에 각각 침투하였으나, 我軍의 공격으로 극심한 피해만 입고 Dong Bo 지역으로 다시 퇴각하고 말았다.

대대는 이번 전투에서 敵을 포착섬멸하지는 못하였으나, 敵이 이 지역에 근거지를 구축하려면 상당한 시일을 요하게 되었으며, 또 한편 Dong Bo 지역에서 대대 전술지역 西쪽 Hon Mot山과의 연락

공로상에서의 잠복 및 탐색을 더욱 강화하여 敵의 침투를 봉쇄하는 동시에, Suoi Ton 마을의 敵性분자들을 제거하는데 도움이 되었다.

§ 전 훈

◇ 敵情의 확인

이번 전투는 지방 첩자와 이 지역 越南 지방군의 진술과 상급부대의 정보판단에 의존하여 전투를 계획하고 전개하였으나, 敵은 이미 이 지역을 이탈한 후였기 때문에 敵과 접촉하지 못하고 말았다.

따라서 지휘관은 전투를 전개하기 전에 부대가 가지고 있는 첩보망을 총 동원하여 敵情을 입수하고 이에 따라서 장거리 정찰대와 항공정찰을 활용하여 敵情을 재확인하는 수단이 필요할 것이다. 그러나 "헬리콥터"편을 이용하여, 어떠한 좁은 지역만을 정밀하게 공중 정찰한다면 사전에 기도를 폭로하는 결과가 될 것임에 유의하여야 할 것이다.

§ 참전자의 증언

제9사단 제30연대 제2대대장 李 在 浩 중령

(1971년 8월 23일 육군본부 예비군참모부 행정실에서 증언. 현재 대령)

「勝馬 2호 전투」는 내가 대대장으로 부임한지 27일만에 최초로 계획하여 전개한 전투였었다.

이 전투는 내가 대대장으로 부임하자마자 수차 이 지역 주민으로부터 敵의 활동상황이 보고 되었고, 또한 그들을 입증하듯이 1번 國道상의 橋梁이 때때로 폭파당하곤 하였다.

그러므로 나는 그들이 Hon Nhong山에 근거지를 두고 1번 國道상의 橋梁을 파괴하고 때로는 그 부근의 대·소마을에 침투하여 식량을 약탈하는 것으로 판단하고, 이 전투를 계획하고 전개하였으나, 나의 판단한 것과는 달리, 敵과 접촉 하지 못하고 싱겁게 전투를 종료하고 말았다.

그러나 이 전투에서 비록 전과는 없었다 하더라도 앞으로 대대를 지휘하는데 있어서나, 또한 越南전에서 정보조성이 그 얼마나 중요하다는 것을 입증하고도 남음이 있었다.

§ 참전자의 약력

제30연대 제2대대장 李 在 浩 중령

서기1950. 12. 16 임관
51. 3. 10 제7사단 수색중대 소대장
52. 9. 1 제1훈련소 전술학 교관
54. 11. 4 기갑학교 전술학 교관
57. 4. 16 제5군단 작전처 작전장교
58. 2. 15 제50사단 제121연대 작전주임
61. 8. 15 육군본부 본부사령실 작전과장
64. 4. 22 제2사단 제79연대 제2대대장
66. 7. 4 제6사단 정보참모
67. 10. 20 제9사단 제30연대 제2대대장

10. MY DONG 埋伏 戰鬪 (1967년 11월 20일부터 1967년 11월 21일까지)

참조 : 상 황 도 제 29 호

가. 통제부대 및 참가부대 지휘관

我 軍	
(1) 통제부대	(2) 참가부대
제9사단 제29연대	제4중대 장 대위 安 根 鎬
제1대대 장 중령 張 治 鎬	제2소대 장 중위 姜 日 成

敵 軍	
越盟 정규군 제18B연대	지방 V.C DK—11중대 (?)
제9대대 제9중대 (60명)	

나. 전투전의 개황

越盟 정규군 제18B연대는 Ninh Hoa 전투와 Phuoc Loc 전투에서 극심한 피해를 입고 Hon Ba山 일대에 패주한 이래 전열을 재정비 하기위하여 위장전술을 써서 소수 지방 V.C과 합세하여 我軍의 경비망을 교란시켜가며 전술책임지역 내의 대소단위 마을을 기습하여 왔다.

그러나 我軍의 전술책임지역내에서 살고 있는 주민들은 友軍의 끈덕진 대민 심리전활동에 감동되어 敵이 기습하면 즉시 첩보망을 통하여 보고 하였다.

한편 믿을만한 첩보에 의하면 제18B연대 예하 제9대는 지난 10월 14일에 지명 미확인한 지역에서 소총실탄 12,000발을 수령하고 11월 5일에 그들의 은거지를 Daban 계곡으로 이동하여 재정비를 실시하면서 我軍의 경비망을 Dong Xuan 마을로 집중하도록 위장전술을 쓰고 있는데 실제 제9대대의 주력은 越盟 정규군 제5사단 직할 K—62병기 중대가 Dong Bo 半島에서 해상 보급로를 통하여 Daban 계곡으로 보급수송을 위한 기지를 개척하고 있다는 것이다.

그러던 敵은 11월에 들어서면서 부터 점차로 그 암약상이 노골화 되어 지난 10월 한달만하여도 모두 18건이었는데 비하여 3건이 증가된 21건이 되었다. 이러던 敵은 11월 18일 물소계곡(Hon Chao山 東北쪽 계곡으로서 Ninh Hoa 北쪽 28km지점)에 V.C 약 30명이 식량약탈을 위하여 My Dong마을에 침투할 것이라는 첩보를 얻게 되었는데 이것은 마을에 파견된 제4중대의 민사심리전 요원과

Van Ning 郡縣의 CIC 첩보요원으로 부터 입수된 것이다.

이러한 첩보를 입수한 제1대대장 張滄鎬중령은 My Dong마을에 파견된 대민심리전 요원과 Van Ninh郡總 CIC 첩보요원이 제공한 첩보를 평가 해석한 결과 내용이 일치되었으며 이들이 수일내로 My Dong과 Hien Luong 마을에서 식량과 부식을 약탈할 것이라고 판단한 결과 제1대대장은 My Dong마을 西쪽 외곽일대에서 매복을 실시하여 침투하려는 敵을 섬멸할 것을 결심한 다음, 제4중대장 安根鎬대위에게 구두명령을 하달하였다.

이 전투가 벌어지게된 20일의 날씨는 청명하였으며 바람은 北東풍이 16~25knot로 불었고 기온은 최고 섭씨 28.5° 최저 섭씨 25.3°였으며 시계는 주간은 9km, 야간은 달이 밝아 150m였는데 이와 같은 날씨는 我軍의 매복전투에 유리하였다.

지형은 Khanh Hoa省 Van Ninh郡 My Dong으로서 Van Ninh 郡縣 소재지에서 西쪽으로 4km 떨어진 곳이며 중대본부로 부터 西南쪽으로 10.5km 떨어져있는 곳이었다. 이 지점에서 4km 北쪽에 Chao山이 있으며 또 2km 南쪽에는 Ngung山과 西南쪽에 Hon Ba 山이 있어서 이 山이 둘러싸여 있는 평야지대 안에 있는 곳이기도 하다. 이 매복지점은 논(畓)으로 이루어져 있으며 곳곳에는 잡초가 무성하고 논 사이에 있는 小路는 敵이 마을에 침투하는데 이용될 수 있었다.

다. 전투경과의 개요

(1) 작전계획

제29연대 제1대대장 張滄鎬중령으로 부터 My Dong과 Hien Luong마을 西쪽 2km지점에 매복할 명령을 받은 제4중대(장, 安根鎬대위)는 이제까지 마을 주민으로 부터 입수된 첩보와 상급부대로 부터 받은 정보를 비교 평가 해석한 다음 11월 20일부터 11월 21일 06.00까지 제2소대(장, 姜日成중위)를 Hon Chao 山 北쪽계곡에 그리고 제3소대를 My Dong 마을 北쪽 외곽에 각기 매복시켜 이 마을에 침투하여 식량을 구매하려는 越盟정규軍 제18B연대 제9대대의 일부 병력과 지방 V.C을 포함한 약 30명을 포착 섬멸할 것을 결심하게 되었다.

이리하여 제2소대장과 제3소대장에게 각기 준비명령을 하달한 중대 장, 安根鎬대위는 자신이 직접 매복할 지점의 지형을 세밀히 분석하여 매복계획을 수립하고 대대장으로 부터 이 계획을 승인 받은 다음, 제2소대장과 제3소대장에게 하달하였다.

(2) 전투실시

11월 19일 : 제29연대 제4중대(장, 安根鎬대위)는 이날 09.00에 제3소대를 My Dong 마을 北쪽 외곽에 매복케 하고 중대장은 이 전투에 앞서 예행 연습할것을 결심하

상황도 제29호 MY DONG 매복전투

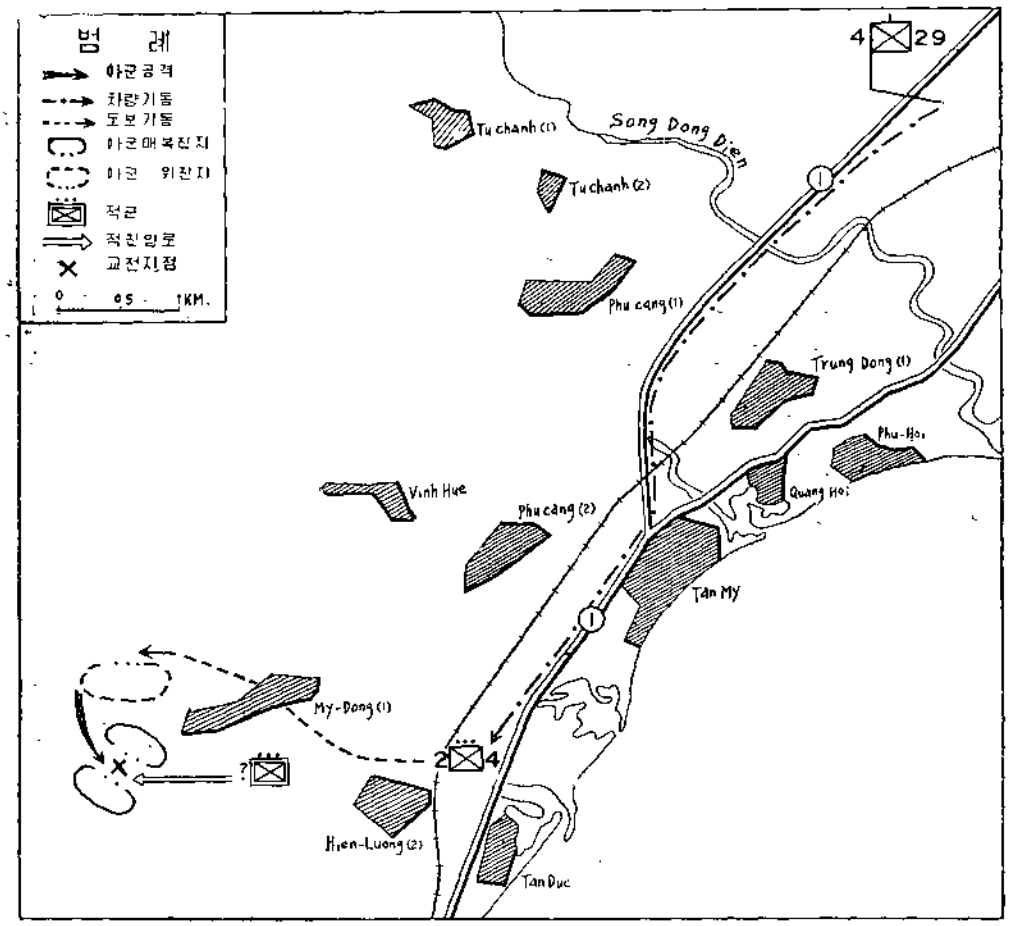

고 중대광장에 매복지점을 보사한 사판(砂板)을 만들어 3차에 걸친 사판연습을 실시한 다음 全 중대가 그 지형에 익숙케한 다음 다시 중대기지 西쪽 2km 지점에 있는 Phu Gang을 예행연습의 목표로 선정하는 동시에 각 소대를 도보로 이동시켜 중대장 자신의 복안을 실제 예행연습을 통하여 전달함으로써 중대원들에게 자신을 갖도록하고 또 계획 전반을 재검토하여 보완하는 바 있었다.

11월 20일 : 제4중대(장, 安根鎬대위)는 제2소대(장, 姜日成중위)를 소대장반과 선임하사관반으로 분할 편성한 다음 각 매복조원을 중대광장에 집합시키고 각 병사들의 신체적인 조건과 각자에게 부여된 임무를 확인케 하였으며 중대와 소대 화력계획을 다시 알려주었다. 이리하여 이날 16.30에 차량이동을 개시하여 My Dong 마을 西北쪽 2km 지점에서 敵을 기만하기 위하여 위장진지를 편성하고 있다가 이날 18.00 어둠을 이용하여 19.00

에 도보로 물소계곡 南쪽 매복지점으로 은밀히 이동하여 이미 계획하고 있던 지점에 포복으로 소대병력을 배치한 다음 소대장은 각 매복조와 매복조사이에 끈으로 신호줄을 만들어 신호하도록 재강조하고 자신은 敵의 예상 접근로상에 있는 매복조배치를 재확인한 다음에 진지로 돌아가 敵이 접근하기만을 기다리고 있었다.

11월 21일 : 제4중대(장, 安根鎬대위)의 제2소대(장, 姜日成중위)는 전날에 이어서 계속 敵이 접근하기만을 기다리고 있던 중 이날 03.20이 되자 드디어 敵은 예상한대로 약 20명이 마을에서 식량을 약탈한 다음 선두에 2명을 앞 세우고 조심스럽게 접근해 오는 것을 발견하고 이미 준비된 신호줄로 敵 출현을 全 매복조에게 주지시킨 다음, 그들이 접근하여 오기만을 기다리게 되었다.

그러나 소대장은 혹시 소대가 매복하고 있는 것을 敵에게 폭로하고 있지나 않을까 하며 조마조마하게 생각하고 숨을 죽이고 敵의 동태만을 예의 살피고 있었다. 드디어 선두에 서서 걸어오던 敵병은 我軍의 매복지점을 그대로 통과하게 되었으며 그 후방 약 50m지점에 敵의 본대가 뒤따르고 있는 것을 육안으로서도 선명하게 관측할 수 있었다.

그러나 소대장 姜日成중위는 敵을 모조리 섬멸할 것을 결심하고 敵병 전원을 매복조 앞까지 접근시킨 다음 "크레모어"를 폭발시킴과 동시에 사격의 신호명령과 함께 全 소대원이 일제히 사격을 집중시켰으므로 어두운 밤에 철색무지개를 수놓게 되었다. 이때에 敵은 我軍에게 포위되어 독안에 든 쥐모양이 된것을 깨닫게되자 이 포위망을 뚫을 수 없었던지 九사一생을 노리면서 결사적으로 我軍에게 사격을 가하여 최후 발악을 하는 것이었으나 소대장은 선임하사반을 左. 右측으로 돌려 敵의 퇴로를 완전히 차단케 하는 동시에 중대장 安根鎬대위에게 조명을 요청하고 계속 용전했는데 얼마되지 않아 밤하늘이 대낮과 같이 조명되기에 이르렀다 이리하여 我軍의 사격은 敵의 머리를 노려 거의 백발백중이며 敵은 눈이 시어서 조준도 제대로 못하는 곤경에 빠져 자포자기로 마구 총을 쏘아대는데 그 敵탄은 다만 하늘 높이 지나가기만 하니 오히려 민망스러울 지경이 되었다. 그러다가 敵의 저항이 점점 멎게되자 我軍은 사격을 중지하고 그 지역일대를 탐색한 결과 요행히도 敵 1명이 숲속에 숨어서 떨고있는 것을 발견하고 그를 곧 포로로 한 다음 敵시체 16구를 확인하고 소총 14정을 노획하였다.

소대장은 즉시 선임하사반으로 하여금 이미 통과된 敵의 선두병을 추격케 하였으나 이미 我軍의 매복지점을 통과 퇴각한지 수 분이 경과 되었고 또한 너무 수풀이 무성하여



<대대장 張滄鎬 중령이 My Dong 매복전투에서 노획한 敵의 장비를 점검하고 있다>

敵을 찾아내지 못하고 말았다. 그후 소대장은 전열을 재정비하여 매복을 전개하고 있었으나 아침까지 敵은 얼씬하지도 않으므로 매복을 끝마치고 중대기지에 복귀한 다음, 중대장을 비롯하여 중대 전원이 이번에 올린 전과에 대하여 환호성을 높이 올렸다.

라. 전투후의 개황

이 매복 전투로 我軍은 敵 제18B인대 제9대대의 제4중대 근거지와 그들이 암약하고 있던 지역을 재확인 하게 되었다. 이들 제9대대는 지난 11월 5일에 Daban 계곡에 근거지를 이동한 후에 Van Ninh 지역 일대의 대소마을에 침투하고자 제9대대의 부 대대장과 정치장교, 그리고 Khanh Hoa省 지방 V. C 재경간부가 직접 그들의 공작지역을 정찰하고자 침투하였으나 我軍에게 사살되어 그 기도가 좌절되고 말았다.

이 매복전투를 통하여 거둔 전과는 敵 16명을 사살하고 1명을 포로로 하고 소총 14정과 수류탄 1발과 그리고 소총 실탄 530발을 비롯하여 쌀 23포대(包袋)와 소금 2포대 기타 일상생활필수품을 포함하여 62점을 노획한 반면 我軍 2명도 전사하였다. 매복전투를 끝낸 중대는 진술기지 주변 일대에 경계활동을 강화하고 敵의 소단위 부대의 침투활동을 봉쇄하는 한편 인근 주민들에 대한 대민사업을 강화하여 이들을 통하여 민간인중 敵性분자들을 제거하는데 힘썼다.

§ 전 훈

◇ 정보판단의 정확성

제4중대의 제2소대가 이 매복 전투에서 敵의 越盟 정규군 제18B연대 제9대대의 제9중대 병력을 포착하여 섬멸함에 있어서 중대장은 마을 단위에 설치한 첩보망을 가지고 있었으며 그리고 입수된 첩보를 신속히 평가하고 해석하여 敵의 출현시기와 방향을 정확히 판단하고 그들의 접근로상에 매복지점을 선정한데 있었고 또한 매복 진입시에는 敵을 기만하기 위하여 허위진지를 만들어 실제로 매복하는 것 같이 敵을 기만하였다가 날이 어둡자 은밀히 매복지점으로 진입하였던 탓이라고 볼것이다, 또한 제2소대장은 敵이 식량을 약탈하고 매복지점으로 접근할때에도 이를 침착하게 매복치점까지 접근시킨 다음 敵을 일제히 공격하여 완전 섬멸하였던 것이 이와 같이 시기 적절한 敵의 첩보를 입수하여 공격작전을 감행한다는 것은 어떠한 전투에서도 가장 중요한 성공의 요인이 될것이다.

§ 참전자의 증언

제9사단 제29연대 제1대대 제4중대 제2소대장 姜日成 중위

(1968년 1월 18일 전우신문에서 발췌)

67년 11월 28일 14.00에 나는 중대장으로부터 매복명령과 함께 매복지점을 지시 받고 敵의 활동상황과 매복지점에 대한 지형을 자세히 설명들었다. 그러나 이 지역은 어느 곳이든 익혀 알고 있었으나 나는 다시 한번 소대원들에게 지형을 상세하게 설명하는 것을 잊지 않았다.

중대는 다음날 중대기지 西쪽 2km지점인 Phu Gung 마을 외곽에서 약 1시간동안 진입요령과 배치요령 그리고 "크레모어" 설치요령등의 예행연습을 실시한 다음 20일 오후부터 중대장의 군장 검사를 받고 이날 16.30에 우리는 My Dong 마을까지 차량으로 이동하였다.

이리하여 18.40가 되자 해는 西山에 넘어가고 삼시간에 어둠이 깔렸다.

그러자 소대원들은 개인거리를 유지하면서 매복지점 20m 전방에 이르러서는 개활지이므로 포복으로 진입하도록 지시하여 매복지점인 道路까지 포복해 나갔다.

나는 이 小路가 그들의 접근로라고 판단하고 소대를 1열 횡대로 4개조로 편성한 다음, 분산 배치시켰다. 나는 무전병과 같이 중앙에 위치했다.

나는 소대가 완전히 배치되었음을 확인하고 1개 매복조원 3명 중 2명은 근무하고 1명씩은 교대로 취침케 하였다. 그러던 중 새벽 03.00가되자 화기 분대장으로 부터 敵 발견신호가 무전기를 통하여 보고되었다. 즉시 확인하여보니 논둑 小路 右측에 敵 2명이 선두에서서 다가오는 것을 볼수가 있었다,

나는 오른손에 M16소총의 자물쇠를 풀고 왼손의 오성 신호탄을 꽉 움켜쥐고 사격명령을 내릴 준비를 하고 敵을 응시하고 있었다. 어둠

속에서 헤아려보니 약 20명 정도였었다. 그들은 얼마후에 우리가 배치하고 있는 중앙에 들어왔다. 이때 나는 사격개시 명령의 신호술을 당겼다. 그러자 즉시 9개의 "크레모어"가 동시에 폭파되고 수류탄을 투척하고 M16소총 사격이 불을 뿜었다.

나는 즉시 중대장에게 보고함과 동시에 조명을 요구하였다. 그후 2분이 경과되자 조명이 대낮같이 전투지역을 밝혀주었다.

나는 이 순간을 놓칠세라 左로부터 앞을 살펴보니 바로 10m 전방에 소총을 끌어안고 쓰러진 4구의 시체가 보였고 그 옆에 3명이 기어서 도망가면서 사격을 하고 있었다. 나는 연다라 수류탄 5발을 던지고 분대원들은 사격을 하면서 돌격을 하고 있었다.

이리하여 백병전은 곧 끝나고 조용하였다.

그런데 벼란간 총소리와 함께 "소대장님 아직 남아 있읍니다" 하는 소리에 나는 기계적으로 "엎드려" 하고 소리질렀다.

우리는 위협사격을 하면서 총소리 나는 곳으로 포복으로 다가가니 다리에 부상을 당한 敵 1명이 앉은채 소총을 쏘고 있었다.

나는 즉시 2분대장을 뒤로 우회시켜 사로 잡고 말았다. 이리하여 敵 13명을 사살하고 포로 1명과 소총 13정, 권총 1정을 노획하였으며 우리는 가벼운 상처나 입지않은 전과를 거두었던 것이다.

이렇게 전과를 확인하고 나니 [illegible]는 떨림이 트기 시작하였다.

11. 馬蹄 1號 戰鬪 (1967년 11월 22일부터 1967년 11월 23일까지)

참조 . 별책부도 제 40 호

가. 통제부대 및 참가부대 지휘관

我 軍

(1) 통제부대

제9사단 제29연대 장 대령 李 昌 鎭

(2) 참가부대

제2대대 장 중령 申 尙 澈

제5중대 장 대위 姜 炳 玉

제6중대 장 대위 鞠 淳 燮

제7중대 장 대위 金 城 奎

제8중대 장 대위 金 福 東

포병제51대대

제 2 포대 장 대위 安 孝 權

(3) 배속부대

제30연대 제2중대 장 대위 金 伯 成

敵 軍

越盟정규군 제18B연대 제9대대

Z—11중대 (30명)

지방 V.C H—71중 (40명)

나. 전투전의 개황

제29연대는 지난 「Ninh Hoa 2호전투」를 통하여 이 지역에서 준동하던 敵의 지방 V.C H—71중대와 越盟 정규군 제18B연대 제9대대 예하 Z—11중대를 포착하여 이를 거의 섬멸하였으나 나머지 敵은 Hon Heo 半島에 들어가 분산된 병력을 규합하여 부대를 재정비한 다음 그들이 원하는 소단위 마을에서 식량을 약탈하고 부차적(副次的)으로 지방 V.C들의 사기를 앙양케하는 동시에 무지한 주민들의 대 정부 불신감을 조성케하여 정치적으로나 군사적으로 그들의 위신을 만회하여 보려고 하였다

한편 我軍 첩보망에 의하면 越盟 정규군 제18B연대 예하 제8대대는 「Ninh Hoa 전투」에서 심한 피해를 입고 Hon Ba山 일대로 패주하여 재편성을 실시하면서 지역 일대의 소단위 마을에 침투하여 식량을 약탈하면서 그들은 11월 하순에 Ninh Hoa를 재차 공격하기 위한 제반 준비를 서두르고 있다는 것이다.

또한 Khanh Hoa省에 파견된 我軍 연락장교의 보고에 의하면 敵은 지난 11월 10일 Khanh Hoa省

V.C위원회가 Ninh Hoa 공격 결과와 Van Ninh郡 침투계획을 수립하는 작전회의를 개최 하였다는 것이다.

전투지역내의 敵은 이미 알고 있는 바와 같이 越盟 정규군 제18B연대 제9대대 예하 Z—11중대와 지방 V.C H--71중대의 일부병력의 준동으로 판단되었다.

이들은 계속된 我軍의 공격으로 사기가 저하되었지만 이 지역의 지형에 익숙할 뿐만 아니라 "게릴러"전에 있어서의 충분한 경험을 쌓았으며 제8대대가 Hon Ba山에서 부대를 재편성하는 동안, 我軍의 주의력을 Hon Ba山으로 부터 Hon Heo山으로 전환시키기 위한 양동전법을 써고 있었다.

이들 E—11중대와 H—71중대는 또 한편으로는 Hon Heo 半島 깊숙히 들어가서 Ninh Hoa를 재공격하기 위한 경치훈련을 포함하여 재반 전투준비를 하고 있음이 아울러 보고 되었다.

이러한 첩보를 입수하게 된 제29연대장 李昌鎭대령은 Hon Heo山 및 Hon Heo 半島에서 준동하고 있는 敵을 포위하여 섬멸할 것을 결심하고 연대장으로서의 작전복안을 마련하여 제9사단장 朴 賢植 소장에게 건의 하게 되었다

이와 같은 건의를 받게된 사단장은 11월 11일 13.00에 사단기밀실에서 작전회의를 소집하여 지금까지 입수된 첩보를 분석한 다음 이번 전투명칭을 「馬路1호전투」로 결정하는 동시에 이 전투의 기동계획을 논의한 끝에 제30연대에서 보병 1개 중대를 제29연대에 배속시킨 연후에 사단장의 작전개념을 하달하고 회의를 끝마쳤다.

이번 전투기간 중 첫날 22일의 날씨는 대체로 흐렸으나, 다음 23일은 청명하였으며 바람은 北東풍이 10~15Knot로 불었고 기온은 최고 섭씨 28° 최저 섭씨 22° 였었다.

이러한 날씨는 我軍의 공중기동에 제한을 주었으며 항공지원과 포병지원에는 유리한 조건이 되었다.

이 전투지역은 Hon Ngang山(Khanh Hoa省 Ninh Hoa郡 Ninh Da面 Hon Heo山 東쪽) 일대로서 해발 420m~650m의 연봉(連峰)으로 이루어져 있고 능선은 東南과 西北으로 뻗어져 있으며 南支那海岸까지 다다르고 있다.

이 Hon Ngang山에는 열대성 활엽수(闊葉樹)와 관목(灌木)이 무성하였으며 해변가에는 평균 120cm 이상이나 자란 말대가 높이 우거져 있었다.

또한 Hon Ngung山은 Nha Trang에서 Ninh Hoa에 이르는 1번 國道상을 감제할 수 있으며 Dam Nha Phu 灣의 敵을 방해할 수 있는 조건을 이루고 있었다.

다. 전투경과의 개요

(1) 작전계획

제9사단장 朴 賢植소장으로 부터 고무적인 지시와 아울러 작전계획에 대한 원칙적인 승인을 받게된 제29연대장 李昌鎭 대령은 11월 18일 09.00 에 연대 작전회의를 열고 연

대기동계획을 지시하는 한편, 제2대대 장 申 尙澈 중령에게 구두명령을 하달하고 뒤이어 이 계획을 문서화(文書化)하여 시달하였다.

제29연대장 李 昌鎭 대령으로 부터 작전명령을 수령한 제2대대장 申 尙澈 중령은 연대명령에 따르는 자대 계획을 완성하기에 앞서 현재까지에 입수된 첩보를 재평가 해석하고 이번 전투는 우선 기도비익을 위하여 지형정찰을 실시하지 않을 것을 결심한 나머지 도상정찰로서 작전명령을 완성하였다.

이렇게 작전명령을 완성한 제2대대장은 11월 21일 13.00에 연대장이 임석한 자리에서 대대 작전회의를 개최하였다. 대대장은 이 자리에서 "이번 작전은 가장 신속한 기동력 및 우세한 병력과 그리고 화력의 지원을 받아 포위망을 형성하고 봉쇄지역을 반복하여 정밀탐색을 전개하는 동시에 敵의 도량지역으로 예상되는 지점에는 화력으로 제압하고 마을에는 절대 포사격을 금하고 이 지역내의 주민들을 적절히 보호하도록" 당부하였다.

또한 대대장 申 尙澈 중령은 대대기동 계획으로서 예하의 보병 4개 중대를 Hon Ngang山 정상(頂上)에 공수로 이 동시켜 東으로 부터 西쪽으로 제5중대, 제8중대, 제6중대, 그리고 제7중대, 순으로 北에서 南쪽으로 공격케 하고 배속 받은 제30연대 제2중대(一)를 Ninh Hoa 東南쪽 약 10km 지점에 있는 Tien Da마을 외곽 일대의 敵 퇴로를 차단케 하도록 작전개념과 아울러 명령을 하달하였다.

(2) 전투실시

11월 22일 : 제2대대장 申 尙澈 중령은 이날 06.00에 대대를 제5중대, 제7중대, 제8중대, 제6중대, 그리고 대대본부 순으로 4개 제대로 편성한 다음 08.30에 각기 계획된 지점에 공수완료하는 동시에 대대의 전술지휘소를 Hon Ngang山 南쪽 바다 가운데 있는 Hon Ngang 섬에 설치하고 각 중대의 공수 이동을 통제하였다. 그러나 실제에 있어서 대대는 최초에 계획하였던 08.00보다 30분이 늦어진 뒤에 공수를 완료하고 곧 포위망을 형성하게 되었다.

제5중대(장, 姜炳玉 대위 · 제1소대 결)는 이날 07.30에 행동을 시작하여 692高地(전투지역 東쪽지점) 西쪽 능선상에 중대주력을 공수케 하고 나머지 제1소대의 병력을 Vong Dinh마을(전투지역 南쪽 해변) 北쪽에 있을 것으로 예상되는 敵의 퇴로를 차단토록 하였다.

이리하여 중대는 이날 09.00에 제2소대를 東으로, 제3소대를 西로 전개하게 하고 北에

서 南쪽으로 공격을 전개하던 중에 09.40에 제3소대가 692高地 南쪽 8부 능선에서 천연동굴(높이 1.5m 길이 5m)을 발견하게 되자, 이 동굴 안에 敵이 있을 것으로 판단하는 즉시로 뒤따르던 소대원에게 경계를 엄하게 하도록 지시하고 중대장에게 동굴위치를 보고하였다.

이리하여 중대장이 동굴입구에 와서 주위를 살펴보니 최근에 사용한 흔적이 뚜렷하여 제3, 4분대를 동굴뒤로 우회 기동시켜 완전 포위케하는 즉시로 동굴내부를 탐색토록 하였다. 그러나 敵을 발견하지 못하고 다만 敵이 다시 사용하지 못하도록 파괴하여 버렸다.

그후 18.00까지 계속 南쪽으로 정밀탐색을 전개하였으나 아무런 성과 없이 계획된 통제선에서 야간전투로 전환하여 매복에 들어갔다.

한편 제6중대(장, 鞠 淳燮 대위)는 이날 07.00에 행동을 시작하여 08.00에 Hon Ngang山(638高地) 바로 北쪽 맞은 편, 山 봉우리에 공수되어 제2소대 右일선, 제1소대 左일선 그리고 제3소대를 예비로 전개 한 다음, 北에서 南쪽을 향하여 공격을 전개하였으나 예상과는 달리 敵을 발견하지 못하고 18.00에 Hon Ngang山 5부 능선일대에서 야간전투로 전환하였다.

또 제7중대(장, 金 載奎 대위)는 이날 07.50에 중대(제2소대 결)를 Hon Ngang山 西쪽에 위치한 465高地 옆 봉우리에 공수시키고 나머지 제2소대를 전투 지역 南쪽 해변가에 공수하여 敵의 퇴로를 차단토록 하였다.

이리하여 공수를 완료한 중대장은 09.00에 제1소대를 右일선 제3소대를 左일선으로 하여 北에서 南쪽으로 공격을 전개하다가 465高地 南쪽 7부 능선에서 천연동굴(높이 1.5m 길이 5m)을 발견하자 곧 탐색을 전개하였으나 敵이 이미 수일전에 거쳐간 흔적만을 발견하였으므로 이 동굴을 敵이 다시 사용하지 못하도록 박멸하여버렸다.

제8중대(장, 金 福東 대위)는 이날 08.00에 공수(空輸)를 시작하여 약 30분 후에 Hon Ngang山 東쪽 692高地에 공수되는 즉시로 南쪽을 향하여 탐색을 전개하였으나 敵을 발견하지 못하고 18.00에 제1통제선에서 야간전투 행동으로 전환하였다.

제30연대 제2중대(장, 金 伯成 대위)는 이날 14.00에 중대(1개소대 결)를 Ninh Hoa 東南쪽 약 6km지점에 있는 Tien-Da마을 東쪽 외곽에 공수되는 즉시로 敵의 퇴로 및 마을 침투를 차단하였으나 敵과 조우하지 못하였다.

11월 23일 : 제2대대(장, 申尙澈 중령)의 제6중대(장, 鞠 淳燮 대위)는 전날에 이어 계속 南쪽으로 공격을 전개하다가 이날 13.30에 해변 약 100m 北쪽 무명능선 기슭에서 소대규모 정도를 수용할 수 있는 동굴을 발견하고 敵이 있을 것으로 추측하여 뒤 따르던 소대원에게 경계를 하도록 하고 동굴 주위를 살펴보니 敵이 사용한 흔적이 뚜렷하여 제1소대를 동굴 뒤로 기동시켜 동굴을 포위케 한 다음, 탐색을 전개토록 하였으나 敵은 이미 동굴을 떠나고 없었다.

그러나 敵은 당황한 나머지 그들이 사용하던 소총 실탄 510발과 쌀 50kg, 문서 3건을 두고 가버렸으므로 이를 노획하였다. 그 뒤에 즉시로 敵이 멀리 달아나지 못하였으리라 판단하고 주위 일대에 반복 정밀탐색을 전개하였으나 끝내 敵을 포착하지 못하고 계속 해변 일대를 탐색한 결과 敵이 사용하던 작은 선박 8척을 노획하였다.

이날 다른 중대들은 담당지역을 정밀탐색하였지만 敵을 발견하지 못한채로 15.40에 전투를 종료하고 각기 공수기동으로 중대기지로 복귀하였다.

이날 제30연대 제2중대(장, 金 伯成 대위)는 16.40까지 제29연대 제2대대의 전투종료시까지 Tinh Da마을 東쪽 외곽을 차단하다가 17.30에 Ninh Hoa 東南쪽 약 4km 지점에 있는 Hon Mot 독립봉우리를 포함하여 北쪽 2km지점에서 매복을 전개하였으나 敵을 발견하지 못하고 다음날 아침에 제29연대 제2대대장으로 부터 배속이 해제되어 공수기동으로 중대기지로 복귀하였다.

라. 전투후의 개황

敵의 제18B연대는 「Ninh Hoa전투」이후 Ninh Hoa를 재공격 하려고 我軍을 기만하면서 소단위 마을을 침투하여 갖은 책략과 만행을 자행하였기 때문에 이를 포착 섬멸하고자 전투를 전개하였으나 敵과 접촉없이 전투를 종결하고 말았다.

그러나 이들 敵은 「馬銘 1호 전투」 중 Hon Heo 半島 깊숙히 패주하였다가 전투가 종료되자 다시 이 지역으로 근거지를 이동하여 와서 我軍을 Hon Heo山으로 유인 하려는 전술을 펴면서 제18B연대 제8대대와 제7대대는 계속 Hon Ba山에서 Ninh Hoa의 재공격을 준비하고 있었다. 그러나 我軍은 계속 장거리 정찰대를 운용, 敵과 접촉을 유지하면서 그들의 침보를 끈질기게 입수분석하여 「박쥐 1호 전투」를 계획하게 되었다.

대대는 이 전투에서 敵을 포착, 섬멸하지는 못하였으나 그들이 사용하던 小船舶 8척, 실탄 510발과 쌀 50kg, 문서 3건을 노획하는 한편, 敵이 사용하던 동굴 10개를 파괴하는데 성공하였다.

§ 전 훈

◇ 敵情 감시의 결여

침투한 敵에 대하여서는 전투전이나 전투기간중을 통하여 가용한 모든 감시수단을 총 동원하여 계속 敵을 끈질기게 추격하여야 한다.

그러나 금번 제2대대는 정보조성과 조성된 정보판단은 정확하였으나 정보판단을 한 다음 부터 전투가 이루어 질 때까지 계속 敵情을 감시하지 못하였고 포위된 후에 전투지역을 탐색하는 동안 각 중대간에 진출대형과 방향유지로 지역내 敵을 완전포위 섬멸하겠다는데만 급급한 나머지 시로 구두(口頭)와 연막신호 및 무전기 사용으로 진출을 통제하고 있어서 敵은 이러한 헛점을 충분히 이용하면서 또한 이 지역의 지형에도 익숙한 잇점을 활용하여 東쪽 Hon Heo 半島 깊숙히 퇴각할 수 있었다

§ 참전자의 증언

제9사단 제29연대 제2대대장 申 尙澈 중령

(국방부특검단 사무실에서 증언, 현재 대령)

「馬蹄 1호 전투」는 나의 주월군 대대장으로 부임후 내 계획에 의거 실시된 최초의 대대전투 였었다. 그 당시 대대분위기는 「Ninh Hoa 2호 작전에서 전임대대장 故 宋 瑞奎 대령 이하 많은 전우들의 생명을 잃은데 대한 원한을 풀겠다는 전의가 가득차 있었으나 대대장인 나 자신은 물론 중대장 및 대대원의 반수 이상이 越南 "정글"전을 경험하지 못한 요인이 있고 또한 연일 계속되는 매복전투와 마을 탐색 등으로 장병(將兵)공히 피로한 상태였으며 또한 나 자신도 각 중대의 전투력이 어느 정도이며 중대장과 소대장들에 대한 전투능력 마저도 완전히 평가하지못한 상태에서 이루어진 전투 였었다.

그러나 나는 「白馬1호 작전」에 참가하였던 제8중대장 金 福東 대위와 대대작전장교가 있어서 그래도 자신있게 전투에 임할 수가 있었다. 허나 막상 전투에 임하고 보니 역시 越南의 "정글"전에 있어서 곤란한 문제점이 한두가지가 아니었다.

그 예로서 노후된 무전기를 "정글"지내에서 사용하기에는 너무나 혼선이 많아서 큰 소리를 내지않고서는 통화의 불편을 면할수 없고 또한 공격대형을 유지하기 위하여 번번이 연락과 총성신호를 사용하고 있었다. 그러나 "정글"지내라고 하지만 공격대형 유지를 위하여 연막신호와 총성신호 및 과도한 무전사용은 필히 통제되어야 할 것으로 직감하고 이를 시정지시 하였으나 이 전투는 전술한 대로 나의 파월후 처녀전투라 하겠지만 너무나 변화무쌍한 敵의 활동을 신중하게 검토 평가한 연후에 전투에 임하였더라면 하는 자책감을 면치못하였을뿐만 아니라 앞으로 소규모부대에 대한 끈질긴 전장감시가 여실히 증명되었고 또한 이번 전투에서 대대의 전투력과 각 중대장 및 소대장들의 전투력 파악에 큰 도움을 주었을 뿐만 아니라 나의 대대지휘에 일대 전환점을 가져다 주었다.

§ 참전자의 약력

제9사단 제29연대 장 李 昌 鎭 대령

서기 1949. 5. 23 임관
49. 5. 31 제2사단 제19연대 소대장
52. 6. 30 서울병사구 중대장
53. 7. 1 제101노무사단 제3대대장
57. 1. 20 제773대대장
57. 6. 1 제36사단 제107대대장
60. 8. 8 제35사단 작전참모
63. 1. 5 제26사단 제75연대 부연대장
64. 9. 2 제1군사령부 인사처 보임과장
65. 6. 14 제1군사령부 비서실장
66. 11. 17 제28사단 제81연대장
67. 11. 15 제9사단 제29연대장

제29연대 제2대대 장 申 尙 澈 중령

1955. 9. 30 임관
56. 3. 6 제11사단 제20연대 제1중대 소대장
57. 9. 20 제11사단 제20연대 제7중대장
61. 8. 7 제27사단 작전처 작전장교
65. 6. 28 제7사단 작전처 보좌관
66. 4. 25 제7사단 제8연대 제3대대장
67. 10. 28 제9사단 제29연대 제2대대장

12. 掃蕩 67-3號 戰鬪 (1967년 11월 24일 부터 1967년 11월 30일 까지)

참조 : 별책부도 제 41 호
상황도 제 30 호

가. 통제부대 및 참가부대 지휘관

我 軍

(1) 통제부대

首都사단 기갑연대 장 대령 白 明 鶴

(2) 참가부대

제 1 대대 장 중령 金 弘 植
제 1 중대 장 대위 金 亭 喆
제 2 중대 장 대위 梁 雲 承
제 3 중대 장 대위 張 錫 均
제 4 중대 장 대위 金 現 圭
포병제61대대 장 중령 馬 俊 哲
포병제628대대 장 중령 朴 大 重

(3) 협력부대

美 제15포병 제7대대 C포대

敵 軍

D—26중대 (70명) 장 NGU YENCO ; BINK DANG V.C 소대

나. 전투전의 개황

제 1 대대 (장, 金弘植 중령)의 전술책임지역 내에서 준동하고 있는 敵은 D—26중대와 Binh Dong 面 V.C 들로서, 이들은 我軍의 대소작전에서 극심한 타격을 받고 분산되어 Binh Khe 西北方 약 10km에 위치한 Dong Dong 山 일대에 근거지를 마련할 야욕으로, 마을에 침투해서 식량을 약탈하고 주요道路에 지뢰를 매설하는 등으로 我軍의 희생을 강요하고 있었다. 그리고 10월 하순에 접어들면서 그들은 소대로부터 분대규모의 부대행동을 취하면서 지역내의 주민들을 위협하여 민심을 교란하고 있다는 첩보를 입수하게된 대대장 金 弘植 중령은, 11월중에 특수정찰 4회와 장기매복 2회를 실시하였으나 敵의 동향을 충분히 탐지하지는 못하였다. 그러나 11월 하순부터 敵의 활동이 점차로 활발하여지고 있다는 첩보를 추가적으로 입수하게되자 D—26중대와 面 및 村 "게릴러"가 Binh Dong 面 일대에서 준동하고 있는 것으로 판단한 대대장은, 敵의 근거지가 더욱 강화되기 전에 敵을

포착섬멸하기로 결심하고 이 전투를 전개하기에 이르렀다. 기간중의 기상은 흐린 날씨에 때때로 비가 내리고 기온은 최고 섭씨 31°, 최저 섭씨 18°였으며 바람은 北 또는 北東풍이 10~20 Knot로 불어 我軍의 부대기동과 관측에 제한을 주었다. 또한 이 전투지역은 300m로 부터 1,000m에 이르는 험준한 山岳으로 형성되었고 산림과 급경사로 이루어져서 我軍의 부대기동과 관측에 지장을 주고있으나 敵의 은신 및 도피에는 유리한 조건을 제공하고 있었다. 이 지역의 東北쪽에는 19번道路가 1번道路에서 갈라져 西北方쪽으로 뻗쳐있고 이道路를 중심으로 무수한 전답이 산재되어 敵의 식량 약탈과 지뢰매설에는 손쉬운 형편이었다.

다. 전투경과의 개요

(1) 작전계획

대대장 金 弘植 중령은 계속 敵情을 추적하면서 지형을 분석한 다음, 즉시 공격기동계획을 작성하게 되었는데 이 전투를 단계로 나누어 제1단계는 Dong Dong山 北쪽에서 그리고 제2단계는 그의 南쪽에서 전개 하기로하고 압도적인 병력을 야간에 은밀히 침투시켜 포위망을 형성한 다음 반복탐색을 실시하여 이 山의 敵을 섬멸하기로 다짐하고 즉시 중대장을 소집하여 공격명령을 하달하였다. 이때 연대장 白仁德 대령은 연대참모를 대동하고 대대상황실에 출석하여 전투준비 상태를 보고받고 대대장이 건의한 연대 전투지원 중대의 1개소대 배속안을 즉석에서 승인한 다음, 각 중대의 전술기지를 두루 다니면서 중대장들의 건투를 당부하였다. 연대장으로 부터 격려를 받은 중대장들은 사기충천한 가운데 이 전투에서 많은 전공을 세우기로 결의하고 군장검사를 실시하는 등으로 전투준비에 만전을 기하였다.

(2) 전투실시

11월 24일 : 대대장 金 弘植 중령은 이날 04.00에 대대를 지휘하고 Dong Dong山 北쪽 지역에 도착하는 즉시 최초계획대로 제1중대 (장, 金亨詰 대위)를 西쪽, 제2중대 (장, 梁雲承 대위)를 北쪽, 제 3 중대 (장, 張錫均 대위)를 東쪽, 제 4 중대(장, 金現主 대위)를 南쪽으로 각각 기동시켜 포위망을 형성케 하였는데, 제 1 및 제 4 중대는 西南方에서 敵의 퇴로를 차단하면서 지역내를 탐색하도록 하였다. 한편 제 2 및 제 3 중대는 대대의 주축으로서 일제히 공격을 감행하여 제 1 중대는 목표 (1) 및 (3)을, 그리고 제 3 중대는 목표 (2) 및 (4)를 각각 점령한 다음, 탐색전을 전개하였으나 접적을 하지 못하고 야간전투로

전환하여 매복에 임하게 되었다.

11월 25일 : 전날 점령한 목표지역으로부터 반복 탐색을 실시한 각 중대는 1명의 V.C도 놓쳐서는 안된다는 굳은 결의를 가지고 한포기의 숲도 헛되이 보지 않고 탐색을 계속하면서 발견된 동굴은 모조리 박멸하였다. 그러나 해가 지고 어두움이 이곳 "정글"지대에 서서히 다가오자 각 중대는 포위망을 완전히 연결한 다음, 그림자 같이 조용히 매복에 임하였는 데 소장병의 검게 탄 얼굴과 팔에는 야간 위장까지 하여 더욱 미더워 보였으며 포위선상에는 기침소리와 불빛 하나를 찾아볼수 없으리만큼 기도비익을 철저히 하면서 밤을 새웠다.

11월 26일 : 이날은 제 1 단계의 마지막 전투로서 각 중대는 아침 06 00부터 지역내를 재차 정밀 탐색하였으나 敵의 흔적을 찾아 볼 수가 없었다 그리고 때때로 내리는 비에 작업복이 축축하게 젖어서 이곳 越南의 무더위를 덜 느끼긴 하였으나 기동하기에는 어려움이 많았으며 이와 같이 갑작스러운 강우에 대비해서 대대의 모든 무전기는 방수조치를 취해 두었기 때문에 각 중대 또는 소대가 서로 송수신하는데 하등 지장을 받지는 않았다. 또한 각 중대는 서로 진출선을 연락하면서 탐색을 계속하였으나 敵을 발견할 수가없었다.

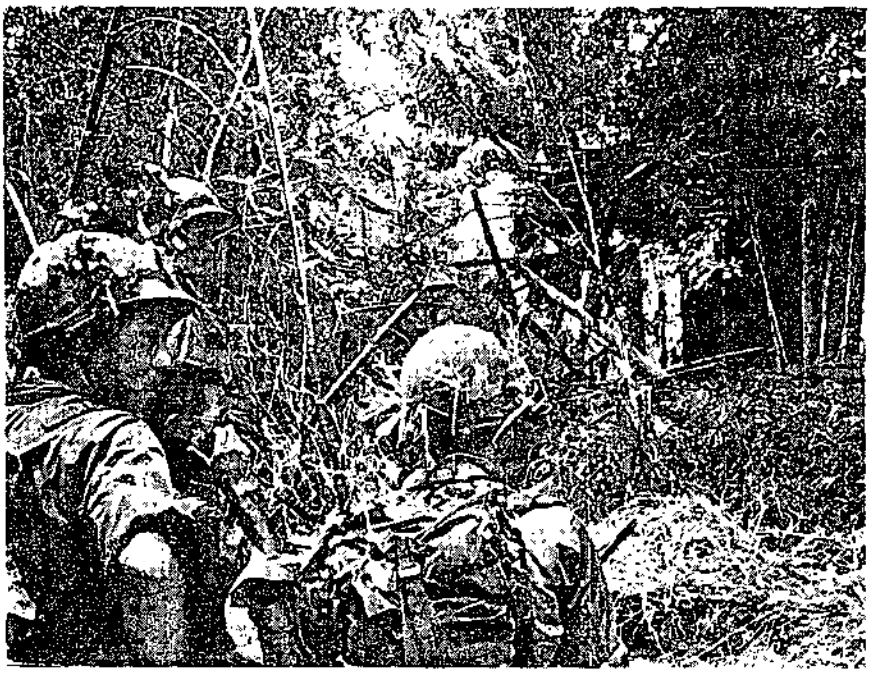

<掃蕩67--3호 전투에서 무전기로 敵情을 보고하는 거감 연대 제1대대 용사들>

상황도 제30호 掃蕩 67—3호전투 (1970. 11. 24~11. 30)

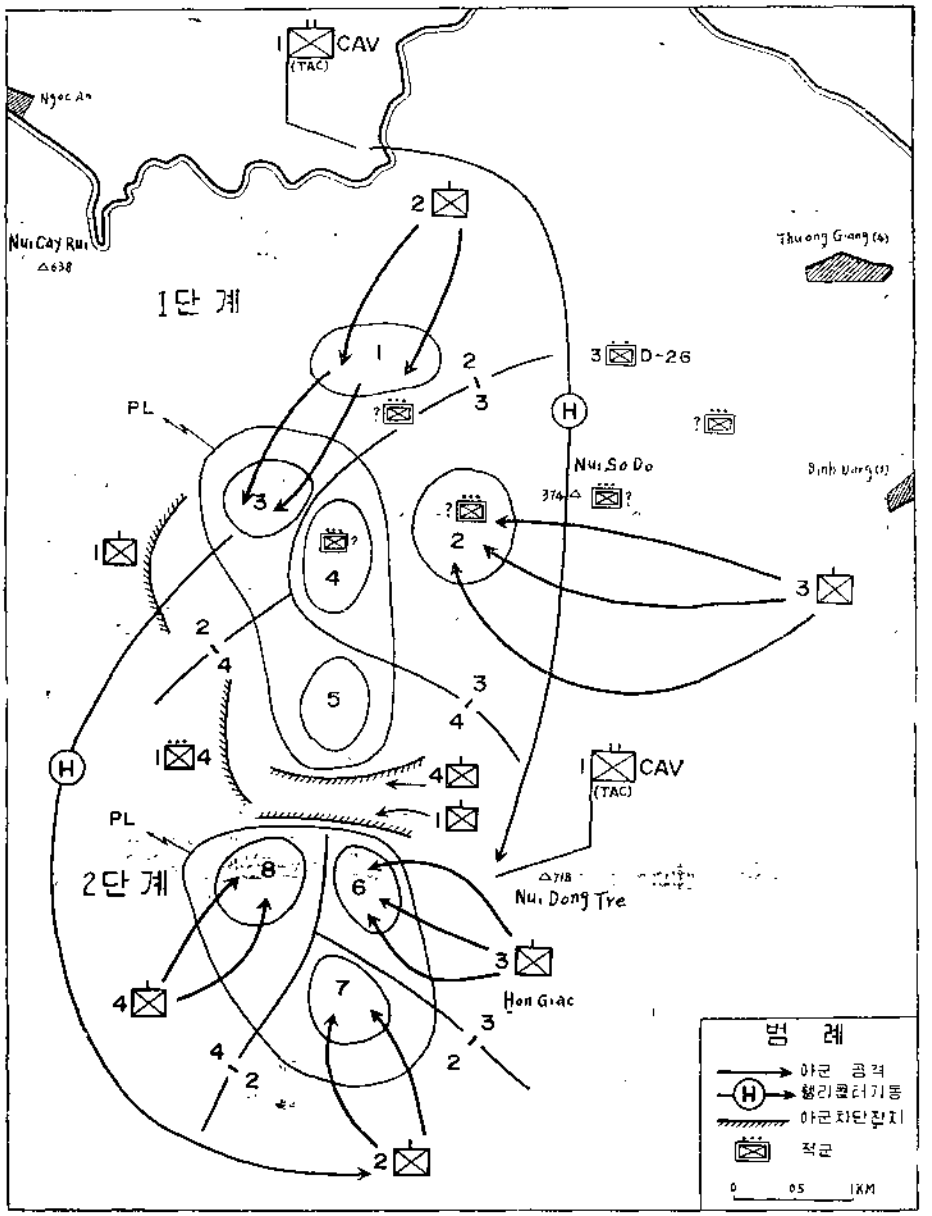

11월 27일 : 대대 (장, 金弘植 중령)는 제 1단계 지역에서 1명의 V.C도 사살하거나 포로로 하지 못한 것을 안타깝게 여기면서도 한편으로는 대대의 끈질긴 매복과 탐색등으로 이 지역내에는 敵이 감히 다시 침투하지 못할것이라는 만족스러운 마음으로, 이날 05. 00

부터 다시 행동을 시작하여 Dong Dong山 南쪽지역으로 이동한 다음, 제 2 단계 전투를 전개하게 되었다. 제2중대 (장, 梁雲承 대위)를 "헬리콥터" 편으로 공수 이동시켜 南쪽에 배치하는 동시에 제 1 중대 (장, 金享詰 대위)는 北쪽에, 제 3 중대 (장, 張錫均 대위)는 東쪽에, 그리고 제 4 중대 (장, 金現圭 대위)는 西쪽으로 각각 도보로 이동시키는 즉시로 포위망을 형성케하여 공격을 감행케하였는데 이 당시 대대의 전술지휘소를 71高地로 공수하여 설치토록 하였다. 그리하여 제 1 중대 (장, 金享詰 대위)로서 北方으로 도주 하는 敵의 퇴로를 차단케한 목적으로 Dong Dong山 南쪽에 산개시키고 그 나머지 중대는 협소한 전투 정면과 단일 목표를 부여하였는데 그 내용인즉 제 3 중대 (장, 張錫均 대위)로서 목표 (6)을, 제 2 중대 (장, 梁雲承 대위)로서 목표 (7)을, 그리고 제 4 중대 (장, 金現圭 대위)로서 목표 (8)을 각각 공격토록하여 이를 점령케 하였다. 그 뒤에 수차에 걸쳐 반복하여 중대별로 책임지역을 탐색토록 하였으나 이날 역시 접적은 없었다.

11월 28일 : 연일 때때로 내리는 소낙비로 작전기간중의 보급추진에 어려움을 겪었으나 이날은 맑개 개인 날씨로 "헬리콥터"에 의한 보급도 순조롭게 이루어 졌다.

아침 일찍부터 책임지역을 반복 탐색하였는데 敵을 포착하지는 못했으나 敵이 수개월 전에 사용했을 것으로 믿어지는 암석 천연동굴과 움막등을 발견하는 즉시로 이를 박멸하였다.

11월 29일 : 이날 대대는 아침 05.00 부터 반복탐색을 실시하게 되었고 대대 (장, 金弘植 중령)는 이를 직접 "헤리콥터"편을 이용해서 공중지휘를 하기에 이르렀다. 그리고 이날 15.00에 연대 장 白明鶴대령은 대대 전술지휘소를 방문하여 대대장으로 부터 상황을 청취하고 전선을 두루 살핀다음, 대대장병들의 노고를 치하하고 "더욱 분발하여 좋은 성과를 거두라"고 당부 하였다.

11월 30일 : 이 전투가 시작된지 5일간이 되었으나 접적을 이루지 못하여 계획대로 이날 전투를 끝내기로 하고 全대대의 장병들은 마지막으로 많은 전과를 거두려고 지역일대를 샅샅이 뒤져보았으나 기대와는 달리 敵을 찾아내지 못하고 이 「指導 67~3호 전투」를 종결한 다음, 중대기지로 돌아가게 되었다. 이 전투에서 4.2mm 박격포를 비롯해서 8″곡사포까지 동원하여 연 1,643 발의 각종 포탄을 사용하였으며 "헬리콥터"가 1일 1대씩 지원되어 연 34회에 걸쳐 보급 추진과 지휘용으로 운용되었다.

라. 전투후의 개황

대대는 기간중에 강우로 인해서 보급에 지장을 초래하면서도 험준한 山岳지대에서 부대기동의 어려움을 극복하고 기도비익을 위하여 야간에 부대를 은밀히 침투시켜 기습적인 공격전투를 전개하여 왔으나, 敵을 포착섬멸하지는 못하고 다만 지역내의 천연동굴과 시설등을 박멸하여 敵의 근거지를 제거하게 되었다. 비록 전과없는 전투행동이었지만 대대의 西쪽 山岳지대에 대한 안전을 더욱 보장 하고 따라서 지역주민들에게 안도감을 주어 더욱 韓國軍을 신뢰할 수 있는 계기를 마련하게 되었다.

§ 전 훈

◇ 정확한 정보판단

이 전투는 확실한 정보판단의 결여로 敵을 포착하지 못한것으로 보여진다.

따라서 지휘관 및 참모는 가용한 첩보수집기관을 최대한 활용하여 계속 첩보를 수집 하여야 하며 또한 수집된 첩보를 면밀히 평가분석할 필요를 느끼게 된다.

◇ 惡天候에 대한 사전 대비책

이 전투에서는 전투 기간중 강우로 인하여 보급에 다소 지장을 초래 하였으나 그보다도 이와 같은 경우를 고려해서 지휘관은 비상식량을 각자 병사에게 미리 충분히 지급토록 조치하고 아울러 부대의 공중 기동계획에 차질이 생길것을 대비해서 예비로 지상 기동계획을 준비함이 더욱 필요할 것이다.

13. SONG CAU 半島戰鬪 (1967년 11월25일 부터 1967년 11월28일 까지)

가. 통제부대 및 참가부대 지휘관

我 軍			敵 軍		
(1) 통제부대			제7중대	장 대위	許仲五
首都사단			제8중대	장 대위	金日中
제26연대	장 대령	金命洙	포병제10대대	장 중령	權五俊
(2) 참가부대			포병제628대대	장 중령	林大重
제2대대	장 중령	姜聲俏	(3) 협력부대		
제5중대	장 대위	車相湖	海南 Song Cau JUNK부대		
제6중대	장 대위	姜吉鎬			
DK—11 중대(70)					

나. 전투전의 개황

믿을 만한 첩보에 의하면 Song Cau 西北方 7km 지점에 있는 'Mo Cheo 山 일대에 근거지를 마련하고 Song Cau江 주변마을에 침투하여 갖은 만행을 다하고 있던 敵 D—K11 중대는 10월31일 부터 제26연대 제2대대가 감행하였던 「독수리 67—3호 전투」로 그들의 근거지를 상실한 다음 Song Cau 半島 일대에 옮아가 계속 준동하고 있다는 것이다. 또한 11월 21일 21.30에 이르러 Song Cau 半島내에 있는 156高地 東北方에는 약1개소대 규모의 DK—11 중대 병력이 출몰하고 있다는 첩보가 있었으며 뒤이어 23일 17 00에는 Phu Dong 마을(1) 西南方 능선에 DK—11 중대의 2개소대 규모의 병력과 지방"게릴러" 약30명이 혼성으로 跳躍하고 있다는 첩보를 거듭 입수하게 되었으므로 제26연대장 金命洙대령은 이러한 여러 첩보를 종합 판단한 결과 DK—11중대의 일부가 Song Cau半島 일대에서 준동하고 있는 것으로 판단하게 되었다. 이러한 첩보에 따라 제26연대장은 곧 이 지역의 敵을 포착 섬멸할 목적으로 제2대대장 姜 聲俏중령에게 이 「Song Cau 전투」를 전개하도록 명령하게 되었다. 기간중 날씨는 대체로 흐리고 때때로 비가 내렸으며 기온은 최고 섭씨 31° 최저 섭씨

18°로서 바람은 北西풍 및 北東풍이 10~18Knot 불었으나 전투에 큰 영향은 없었다 전투지역은 Song Cau 半島 일대로서 東, 西, 南쪽이 바다와 연하고 있으며 지역일대에는 100~400m에 이르는 高地群과 "정글"로 형성되어 我軍의 부대기동에는 제한을 주었으나 敵의 잠복跳躍 및 해상침투에는 유리하였다.

다. 전투경과의 개요

(1) 작전계획

대대장 姜 鍾俏중령은 11월 25일부터 28일까지 4일간에 걸쳐 이 전투를 실시하기로 결정하는 동시에 광범위한 지역을 포위한다는 것은 병력상 어려울 것이므로 南쪽에서 北쪽으로 점차 부대를 진격시키면서 점차적으로 敵을 포위 격멸하기로 하는 한편 敵의 퇴로를 탐지하기 위하여 주요지역에 전장 감시 초소를 설치하게 되었다. 그리고 3면이 바다와 연해 있기때문에 敵이 양민을 가장하여 해상으로 탈출하거나 또는 해상으로부터 증원될 것을 고려하여 Song Cau에 주둔하고 있는 越南 JUNK 부대와 협조한 다음 해상을 봉쇄하기로 하였으며 기도비익을 위한 방법으로 공격준비 사격을 중지하고 야음에 은밀히 지역을 포기하는 방안도 고려하게 되었다. 이와같이 대체적인 복안을 수립하고 곧 이

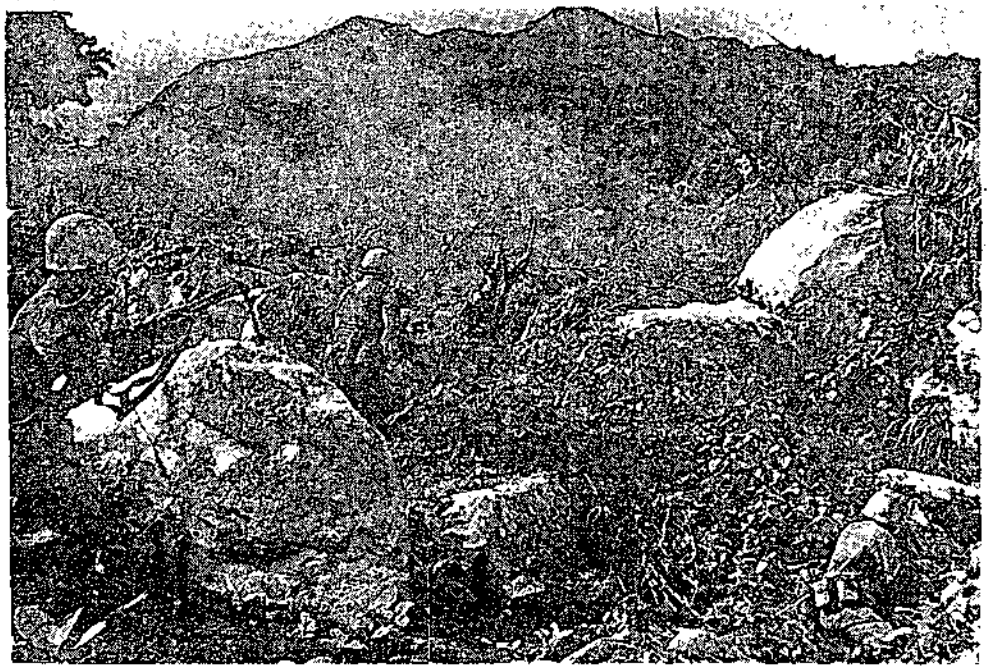

<Song Cau 半島 전투에서 首都 사단 용사들이 敵진을 향하여 조심스럽게 전진하고있다>

어 공격 명령을 완성하여 각 중대장에게 이를 하달하여 전투준비를 갖추게 되었다.

(2) 전투실시

11월25일 : 이날 대대장 姜聲俑중령이 지휘하는 제5, 제6, 제7, 제8중대는 "헬리콥터"편으로 공수되어 지역내를 포위 압축하면서 탐색전을 전개하였는데 11.40에 제5중대(장, 車相湖대위)의 제1소대가 Phu Dong 마을(2) 西北方 능선에서 敵의 진지를 발견하여 개인호 40개를 박멸하고 야간매복을 실시하게 되었으며 越南 JUNK 부대는 주야간 해상을 불규칙적으로 돌면서 敵의 탈출을 예방하였다.

11월26일 : 이날은 아침부터 비가 내리고 얕은 구름이 껴, 관측과 기동에 많은 제한을 주었다. 그러나 이와같은 기상조건에 개의치 않고 오직 敵을 포착 섬멸하려는 일념으로 "정글"과 험준한 高地들을 넘나들면서 탐색전을 계속하였으나 역시 이날도 敵과 접촉상황은 없었고 야간 매복에 임하게 되었다. 당시 바다위에는 소선박이 오고가는 불빛이 점점이 보이고 대형선박의 고동소리만이 간간히 들려오고 있었다.

11월27일 : 대대장 姜聲俑중령은 25일에 제5중대(장, 車相湖대위)가 敵의 진지를 발견해서 박멸한 것으로 미루어 보아 지역내에 천연 및 인공동굴과 그리고 각종 진지시설이 많을 것으로 판단하고 각 중대에 명령을 내려 탐색전과 병행하여 이 모든 시설물을 박멸하도록 조치하였다. 이 지역일대에서 발견된 敵의 진지는 我軍의 해상상륙을 저지하려는 야욕으로 화기진지의 총구는 해상을 향하여 만들어졌고 高地정상에는 사주방어가 가능하도록 전면 편성된 진지들이었다. 각 중대는 하나하나의 동굴과 진지를 탐색하면서 폭음소리도 요란한 가운데 이를 박멸하였으나 敵이 은거한 흔적은 발견하지 못하였다.

11월28일 : 이날도 다름없이 정밀 탐색을 실시하게 되었으나 敵을 발견하지는 못하고 다만, 敵의 진지를 박멸하는데 치중하게 되었다. 그리고 모든 전상 감시초소와 越南 JUNK부대도 敵을 발견하지 못하였다는 점등으로 미루어보아 더이상 이 지역에서 전투를 전개할 필요가 없을 것으로 판단하고 17.00에 모든 작전 행동을 끝낸 다음 기지로 복귀하게 되었다.

라. 전투후의 개황

대대는 敵과 접촉없이 이 전투를 종결하였으나 이 기간중에 敵의 진지를 비롯하여 천연및 인공동굴을 박멸함으로써 敵이 이 지역에 근거지를 다시 마련하여 전투를 전개하려면 많은 인력과 시간이 소요하게 되었다. 따라서 이 전투에서 대대는 Song Cau 半島의 敵의 침투를 미연에 봉쇄하는 선제(先制)의 이(利)를 거둘 수 있었다.

14. DIEN KHANH 1號 作戰 (1967년 11월 26일부터 1967년 11월 27일까지)

참조 : 별책부도 제 42 호

가. 통제부대 및 참가부대 지휘관

我軍			
(1) 통제부대			
제 9 사단	장	소장	朴 賢 植
(2) 참가부대			
제30연대	장	대령	張 根 煥
제 3 대대	장	중령	張 永 福
제 9 중대	장	대위	鄭 平 陽
제10중대	장	대위	文 炳 祐
제11중대	장	대위	黃 正 澤
제12중대	장	대위	李 太 承
제 2 중대(배속)	장	대위	金 伯 成
제 8 중대(배속)	장	대위	金 喆 爀
수색중대(배속)	장	대위	梁 龍 雲
포병제52대대			
제 3 포대	장	대위	金 鍾 吉

敵軍	
越盟 정규군 제18 B 연대	
제 7 대대	(?)
제 1 중대	(60명)
제 2 중대	(55명)
제 3 중대	(1 명)
제 8 대대	(10명)
제 5 중대	(40명)
제 6 중대	(40명)
제 7 중대	(50명)
제 8 중대	(70명)
K—22 정찰중대	(18명)
지방 V·C 제502중대	(25명)
지방 V.C T——제88중대	(25명)

나. 작전전의 개황

이 작전이 전개된지역은 제 9 사단 제30연대 제 3 대대의 전술책임지역 내에서 越南 민병대가 담당하고 있는 지역일대로서 다른 곳에 비하여 비교적 敵의 도량이 작은 지역이 였으나 越盟 정규군 제

18B 연대가 Ninh Hoa 지역에 잠입한 이래로 지방 V.C 들의 암약이 점차적으로 빈번하여졌던 곳이다.

敵은 지난 「洪吉童 작전」 이후 9월에 접어들면서 Ninh Hoa 바을 및 Dien Khanh 일대를 이번 장마철의 공격목표로 결정하는 동시에 10월 24일에 처음으로 Ninh Hoa 바을에 잠입하여 「Ninh Hoa 제 1 및 제2호작전」을 유발케하였으나 그 때마다 심한 피해만을 입고 Hon Ba 山으로 패주하였던 것이다. 그러나 敵은 그곳에서 그동안의 손실된 병력과 장비를 다시 보충하는 한편 부대정비와 정치훈련을 시작하면서도 그들의 야욕을 여전히 버리지 않고 계속 Dien Khanh 을 공격하기 위한 준비를 서두르고 있었다.

이번 작전당시의 敵은 越盟 정규군인 제18 B연대 예하 제 7 대대의 일부병력과 제 8 대대 그리고 지방 V.C의 제502중대, 제22중대, T—88중대로서 그들의 총병력은 도합 278명으로 추산되었다.

이들 敵은 我軍의 「洪吉童 작전」이래로 「Ninh Hoa 제 1 및 제2호작전」에서 심한 피해를 입었던것이니 만큼 사기는 그다지 좋치 않을것으로 판단되었다.

이들 제18 B연대와 지방 V.C 을 지원할 수 있는 敵은 南 Da Ban 에서 암약하고 있는 지방 V.C의 C—1 중대와 C—4 및 K—98중대, 그리고 Dong Bo 지역에서 도량하고 있는 K—91중대와 T—103소대 및 제107소대의 병력들로서 그들은 스스로가 선택하는 시간과 장소에 공격을 시도할 수 있을 것이다.

이들 敵은 지역내에서 계속적인 "게릴러"공작을 자행할 수 있으며 특히 T A O R 西쪽 밖의 山岳지역에서 효과적인 방어작전을 수행할 수 있는 능력이 갖추어져 있는 것으로 판단되었다.

한편 我軍의 밀을만한 첩보와, 그리고 11월 26일 제 9 중대에서 체포된 포로의 진술에 의하면 敵은 다음 기습목표를 Dien Khanh 으로 결정하는 동시에 그들은 11월 13일에 Daban 계곡에서 암약근거지를 南 Da Ban 으로 이동한 다음 이 곳에서 다시 Dien Khanh 침투에 필요한 정치교육을 비롯하여 제반전술훈련을 실시하고 아울러 필요한 실탄과 무기를 지급받았다. 이로부터 10일후인 22일 아침에 이곳에서 행군을 시작하여 Dienmy 계곡에 집결한 다음 최종적으로 침투 준비상태를 점검하였으며 11월 24일 05.00부터 같은날 18.00까지 Da Ban 山에 있는 동굴안에서 제18 B 연대 참모부장 주재아래 Dien Khanh 위원회의 간부급과 K—22 중대와 T—88중대장, 부중대장 및 정치장교 약 20여명을 참석케한 가운데 그들의 작전회의를 개최하였다. 또한 제18B연대 참모부장은 이자리에서 다음과 같은 내용을 결의하여 예하부대에 지령하였다라는 것이다. 그내용인즉 Dien Khanh 을 침투하는 동안 T—88중대로 하여금 1개 "게릴러"조를 편성케하여 길을 안내케 하고 이번 전투에 있어서 어떠한 희생이 있더라도 韓國軍을 최소한 1명을 포로로 하는 한편 이지역 越南 민병대를 공격하고 지역내의 全 橋梁을 파괴하여 교통을 제한케 하면서 지역에 침투하는 즉시로 식량을 공급받아야하며 韓國軍과 부닥치게 되면 즉시 회피하라고 지시하였다는 것이다.

이와 같이 침투준비를 완료한 敵의 제18 B연대는 11월 25일 23.00을 기하여 Dong Bo 지역에서 암약하던 제 7 대대 예하인 제 3 중대 일부병력과 제 4 중대로 하여금 Nha Trang 비행장을 일시에

포격토록 하여 我軍의 관심을 그곳으로 돌리게하는 기만전법까지 써가는 한편으로 제9대대로 하여금 Van Ninh 지역을 포격케 하면서 Hon Ba 山 및 Daban 계곡 일대에서 압약하면 제8대대와 지방 V.C의 C—2 중대 및 제502중대, T—88 중대와 그리고 Son Cau 일대에서 도람하면 제7대대를 주축으로 그 지방 V.C을 규합 합세토록 하여 Phu Loc 마을 일대에 서로 다른 방향에서 동시에 침투를 감행하게 되었으나 원래부터 이지역을 담당하고 있던 越南 민병대의 자력으로서는 도저히 敵을 격퇴할 수 없었으므로 韓國軍 제30연대장 張根煥 대령에게 지원을 요청하게 된것이다.

이번 작전 양일간의 날씨는 대체적으로 흐린후 야산에는 소낙비가 내렸으며 바람은 東南풍이 10 Knot로 불었고 기온은 최고 섭씨 28° 최저 섭씨 17° 였으며 시계는 10m로서 야간의 소낙비를 제외하고는 항공지원이 가능하였다.

이와 같은 기상은 我軍의 공중공격 및 포위망을 형성하는데 불리하였으며 특히 항공조명에 제한을 주었다. 그러나 포위망을 탈출하려는 敵에게는 유리한 조건을 제공하였다.

지형은 Phu Loc 마을(Khanh Hoa 省 Dien Khanh 郡에 있는 평야지대)로서 Nha Trang 西쪽 약 10km 지점에 있으며 이 지역 北쪽에는 해발 600~1,360m의 連峯이 東西로 뻗어 있으며 西쪽과 南쪽은 500~1,000m의 連峯으로 둘러쌓여 있고 東쪽은 南支那海岸에 접해 있다. 이 Phu Loc 마을은 越南 어느마을에서도 볼 수 있는 "바나나" 나무와 야자수가 마을여러곳에 무성하게 자라있고 그밖의 잡목들이 산재하여 있으며 집주변은 대부분이 답(畓)지대로 이루어져 있고 이 마을 바로 南쪽에는 Song Cai 江이 작전지역 중앙을 가로 지르고있는데 이 江폭은 50~100m의 넓이로서 깊이는 1~3m가 되어 일부지역을 제외하고는 도섭이 곤란하다.

한편 道路는 Nha Trang 에서 Cam Ranh 에 이르는 1번 國道가 東에서 西쪽으로 작전지역을 가로 지르고 있고 그외의 道路는 전답지대를 누비는 小路로서 인마(人馬)통행이 가능할 뿐이다.

이와 같은 지형은 지리적으로 Nha Trang 비행장을 위협하려는데 있어서 그들로서는 결정적인 관문의 역할을 할뿐만 아니라 1번 國道를 차단하는데도 없어서는 아니될 주요한 지형을 이룩하고 있었다.

다. 작전경과의 개요

(1) 작전계획

제30연대장 張根煥 대령은 11월 26일 07.30에 Dien Khanh 郡守로 부터 지원 요청을 받게되자 곧 이 敵을 포위하여 격멸할 것을 결심하고 연대장으로서의 작전 복안을 마련하여 제9사단 장, 朴寶植 소장에게 건의하는 즉시로 승인을 얻게되었고 세밀한 지시로서 격려를 받게되어 더욱 필승을 다짐하게 되었다.

이렇게하여 사단장으로부터 작전계획에 대한 원칙적인 승인을 받게된 제30연대장 張根煥 대령은 각 대대장들에게 유선으로 작전준비에 대한 각별(恪別)한 명령을 하달하는동

시에 Dien Khanh 郡守와 越南 지방군, 민병대의 중대장과 서로 밀접히 협조한다음 Phu An Nam 마을은 越南軍이 담당토록 요청 하는한편 Phu Loc 마을을 연대가 직접인수하여 敵을 격멸키로하고 이번 작전은 제 3 대대장 張永福 중령 지휘밑에 보병 6개 중대로 전개할 것을 결심하게 되었다.

이리하여 즉시 연대 全 참모와 제 3 대대장 및 배속부대장과 연락장교를 소집하여 작전회의를 개최하게되었다. 연대장은 이 자리에서 지금까지 입수된 모든 첩보를 세밀히 검토 평가해석한 다음 연대장의 작전의도와 작전개념으로서 연대작전계획을 완성케하여 제 3 대대 (장, 張永福 중령)에 작전명령을 하달하는 한편 제 2 중대 (장, 金伯成 대위)와 제 8 중대 (장, 金品壽 대위) 및 연대 수색중대(장, 梁龍雲대위) 그리고 장갑 제 2 소대를 배속시켰다.

이자리에서 제30연대장이 강조한 요지에 이르기를 "본관(本官)의 작전의도는 최초 목표지역 근처에 강력한 포위망을 형성케하고 일부병력을 예비대로 보유하여 이중으로 포위망을 형성케하여 敵을 포착격멸 하는데 있다. 또 나의 작전개념에 언급한다면 이번 작전은 3단계로 나누어서 실시한것이며 최초의 제1단계에서는 우선포위망을 형성하는 것이고 제2단계에서는 형성된 포위망을 압축하면서 주간탐색과 야간잠복을 병행하는 것이다.

그리하여 제3단계에 들어가서는 포위망 내의 敵을 물샐틈없이 색출하여 보는대로 격파하고 재주하는대로 사로잡아 한놈도 남기지않고 모조리 분쇄격멸케 하는데있다."라고 단호한 어조로 그의소신을 피력하였다.

연대장으로부터 대체로 이와같은 요지의 작전명령을 받게된 제3대대장 張永福 중령은 즉시로 越南지방군 중대장 및 郡守와 협조를 끝마친 다음 연대명령에 따르는 자대계획으로 제9, 제10, 제11, 제12중대와 배속받은 연대수색중대로 작전지역을 동시에 포위케하는 한편 배속받은 제 2 및 제 8 중대를 예비대로 확보하여 놓은다음 상황의 급진에 따라 Phu Loc 마을 北쪽 일대에서의 敵의 퇴로를 차단케하는 작전기동계획을 완성하고 대대장실에서 연대장의 참석 밑에 대대 全 참모와 중대장 및 배속부대를 소집하여 작전회의를 개최하게 되었다.

대대장 張永福 중령은 이 자리에서 작전명령을 하달하면서 "이번 작전은 신속한 기동력과 우세한 화력으로서 敵의 잠복지역을 포위케하고 또한 지형적으로 敵의 탈출예상 지역에는 미리 이중으로 포위망을 형성케하여 나타나는 敵은 모조리 사로잡을 것이며 반항하

는 敵은 모두 격멸사살하라. 그리고 이 작전 지역은 원래부터 인구 밀도가 조밀한 까닭에 민간인을 적절히 보호하여 심리적 방책을 최대한으로 강구하고 주민을 보호하기 위하여 공격준비사격과 공중폭격은 실시치 않을 것이다. 이리하여 공격이 시작되면 敵의 퇴로 및 敵의 저항이 심한 강점에 병력을 집중 운용하고 그외 지역에는 공격부대의 요청에 따라 수시로 포병 및 공중지원을 실시할 것이다"라고 명백(明白)히 그의 작전지도 방침을 설시(說示)하였다.

(2) 작전실시

(가) 제1단계(포위망의 형성)

11월 26일 : 제30연대 제3대대 (장, 張永福 중령)는 이날 09.00에 행동을 시작하여 제9중대 (장, 鄭平陽 대위)와 제11중대 (장, 黃正澤 대위), 제12중대(장, 李太承 대위) 및 연대수색중대 (장, 梁龍雲 대위)를 도보 및 차량으로 지상 기동을 단행케하여 약 한 시간만에 제9중대를 Son Cai 江 北쪽(Phu Loc 마을 西北쪽 1.5km 지점) 연안에 진출케한 다음 南쪽으로 越南 민병대와 인접케하면서 최초로 포위망을 형성케 하였다. 뒤이어 제11중대 및 제12중대 그리고 연대 수색중대 순으로 東쪽으로 연결하여 敵이 침투한 Phu Loc 마을을 포위케 하고 제2중대와 제8중대 및 제10중대를 Phu Loc 마을 北쪽에서 敵의 퇴로상에 공수로 투하(投下)하여 수직 포위토록하는 동시에 제2중대 (장, 金伯成 대위)를 西쪽에 제8중대 (장, 金喆謙 대위)를 東쪽에 각각 전개케한 다음 敵의 탈출 예상 지역일대에 대한 이중포위망을 형성케 하였다. 이 중대들은 한편 대대 예비대의 임무도 동시에 겸하게 하였으며 이와 때를 같이하여 대대의 전술지휘소를 Phu Loc 마을 東쪽에 있는 436번 道路변에 설치하고 각 중대의 기동과 포위망 형성을 통괄 지휘토록 하였다.

이와같이 대대가 포위망을 형성할 때까지의 敵情의 대요를 살펴보건대 敵은 이날 02.00에 이미 Phu Loc 마을에 잠입을 끝낸다음 마을, 사람들을 강제로 동원시켜 마을 외곽에 호를 구축케하는 한편 V.C간부들로 하여금 집집마다 돌아다니게 하면서 외치게하여 "이제는 해방되었다 그러니 피난갈 필요가 없은즉 적극 우리 해방군을 위하여 협조하라"라고 허튼수작을 뇌까리게 하였다. 그와 동시에 제22중대의 10명으로 하여금 쌀 100kg을 약탈케한 다음 이 마을에서 사라지게하고 그 나머지 敵들은 마을에서 전투준비를 완

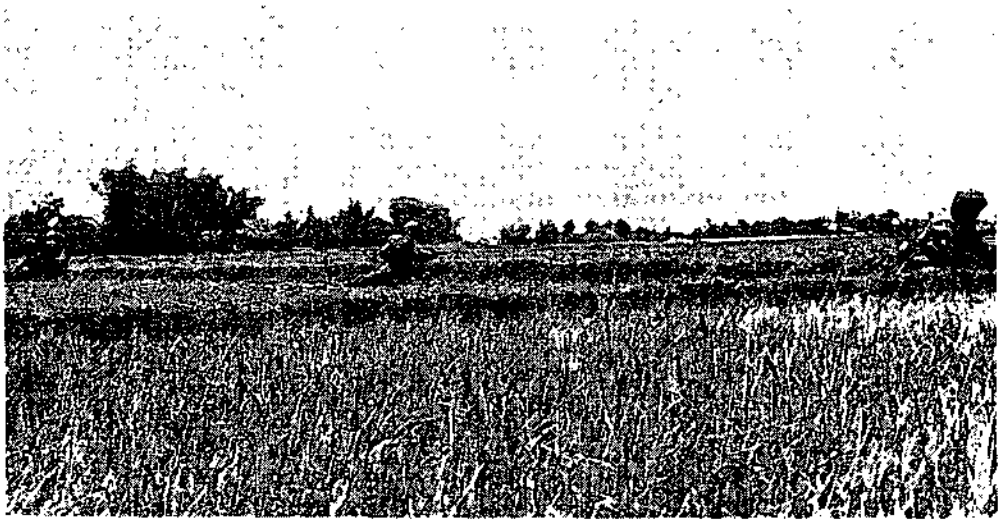

<Dien Khanh 마을을 완전포위하고 점차 압축해가고있는 제11중대용사들>

료하고 있었다는 것이다.

이와같은 첩보를 입수하게된 대대 (장, 張永福 중령)는 각 중대가 포위망을 형성하는 동안 연대에 무장 "헬리콥터"를 요청하여 Phu Loc 마을 외곽일대에서 敵이 숨어있을 가망이 있는 지점에 대하여 일시에 공중공격을 퍼붓도록 하였다.

이렇게 대대가 敵을 포위하는 동안 마을에서는 피난민들이 줄을이어 마을을 떠나고 있었으나 간혹 敵들이 피난민을 제지하는 모양을 육안으로 능히 볼 수가 있었다. 한편 제9중대의 제1소대 지역에서는 약 20분동안에 걸쳐 소대위치 南쪽에서 작전 중이던 越南軍의 소총사격이 집중되어 잠시동안 敵을 포위하는데 제한을 받았으나 즉시 대대장에게 이 사실을 보고하여 越南軍의 소총사격을 중지시켰으므로 我軍의 손실을 면할 수가 있었다.

(나) 제 2단계(포위망 압축)

11월 26일(17.00~27일 0.600) : 제3대대 (장, 張永福 중령)는 이날 16.00에 포위망이 완성되자 17.00에 Phu Loc 마을 北쪽 외곽과 西北쪽 외곽일대에 100여발에 달하는 포병화력을 총 집중케하고 뒤이어 각 중대를 1차 통제선까지 진격시켜 포위망을 더욱 압축케 하였다.

제9중대 (장, 鄭平陽 대위)는 이날 17.00에 제1차통제선까지 포위망을 압축할 것을 지시받자 제1소대장에게 장갑차량 1대를 배속시킨 다음 이 장갑차량을 중앙으로 배치하

는 동시에 3개 소대를 모두 일선에 산개토록하고 제1소대는 언제든지 기동부대로서 전진할 수 있는 임무를 수행토록 하여 한걸음 한걸음 제1통제선까지 진격케 하였다. 그러나 이 지역은 야자수와 "바나나" 나무가 무성하므로 더욱 세밀히 사주경계에 힘쓰면서 진격하는 도중 이 마을 西쪽 외곽숲속에 숨어있던 敵, 약 1개 소대규모와 처음으로 부닥쳐서 교전코자 하였으나 여기에 기겁하게된 敵은 어찌할 바를 모르는채로 황급히 마을안으로 흩어져서 퇴각하는 것이었다. 이 모양을 바라보게된 我軍은 敵을 즉시 추격하여 그중 2명을 사살하고 소총1정과 수류탄 7발을 노획하고 이 작전을 전개한 뒤 처음으로 거둔 성과에 회심(會心)의 미소를 던지면서 계속 Phu Loc 마을 西쪽 외곽까지 일거에 진격하게하였다.

그러던중 약 1개 소대규모의 敵으로부터 강력한 저항을 받게되자 즉시 대대의 포병화력을 요청하여 敵을 제압하면서 추격하여 敵 4명을 사살하고 소총 1정과 기관총 1정을 노획하였다. 그뒤에 중대는 진격한지 약 1시간만에 제1통제선까지 진출하여 정밀 탐색을 감행하였는데 이때에 마을입구의 무성한 야자수 뒤에서 옆집으로 노끈이 연결되어 있는 것을 발견하자 이상하게 여기고 자세히 살펴보니 야자수 기둥 약 5m 위에 수류탄 2발을 매달아 놓고 수류탄 안전핀 고리에 노끈을 연결한 장치로서 我軍을 기다리는 것이었다. 그러나 이당시 敵은 얼마나 다급하였던지 이장치를 작동케 하지도 못하고 마을로 퇴각하여 버렸으니 敵은 헛수고만 하게된것이다. 소대장은 웃음을 머금으며 즉시로 이끈을 당겨 수류탄을 폭파케 하고 곧 마을로 진격하려할 때 마을에서 급작스럽게 수 발의 사격을 받게 되었다. 중대는 서슴치 않고 이敵과 자웅을 겨루어 보려고 하였으나 가옥이 너무 밀집된 지대로서 敵을 속시원하게 격멸하지는 못하였는데 敵의 화력으로 보아 소대규모의 병력으로 판단할 수 있었다. 대체로 이 때까지의 敵은 4~5명 단위로 조를 지어 행동하여 왔던것이지만 我軍이 이 지역을 포위하자 그들도 조단위로 부터 소대단위로 모아 놓고 종전까지의 그들의 전법을 바꾸어서 큰 힘으로 我軍을 맞아 치게 하였던 것이다. 그러므로 我軍도 이에따라 지금까지의 분대단위 전법을 반단위 전법으로 전환하게 되었으니 눈에는 눈으로 코에는 코로 대하자는 수법인 것이다.

이리하여 중대는 전투를 전개한 직후부터 예상외로 강력한 敵과 접전하게 되어 기왕에 휴대하고 있는 실탄으로서는 앞으로 작전하기에 조금이라도 부족될 염려가 있으므로 중대(장, 鄭平陽 대위)는 날이 어둡기 전에 배속된 장갑차 1대로 하여금 실탄을 재보급토록



<Dien Khanh 마을에서 교전중 敵진지에서 어린이를 구출하고있는 용사>

하였다.

이리하여 살탄 보급을 완료한 중대는 제 1 통제선상에서 3개 소대를 일선으로 산개하여 이날 19.30 까지 敵에 대한 탐색전을 벌이게 되었으나 그 뒤에 야간 방어 편성을 완료하고 계속야간 임무를 수행하던 중 날씨도 차차 흐려지더니 벼란간에 越南특유의 소낙비가 쏟아지기 시작하였다. 이리하여 포위망속에서 헐떡거리던 敵들은 탈출시기가 곧 지금이라고 생각하였던 탓이었는지 다시 4~5명씩의 조로서 전법을 바꾸어 我軍에게 사격을 가하면서 최후의 발악을 퍼기시작 하였다. 그러나 그때마다 我軍의 화력으로 격퇴되자 그들은 또 다시 소대단위로 전법을 바꾸어 제 3 소대 전면에서 부터 일시에 탈출코자 그들의 수법을 변경하여 다가오는것이었다. 여기에서 중대 (장, 鄭平陽 대위)는 곧 중대의 全화력을 제 3 소대 정면으로 동시에 집중토록 하고 다가오는 敵에게 총알세례를 퍼부어대도록 하였다. 敵들은 소낙비가 그치기 전에 포위망을 돌파하려고 교묘한 수법으로 我軍의 포위망을 돌파하여보고자 하였으나 我軍의 빗방울 대신으로 쏘아대는 총탄의 달갑지못

한 선사를 받고 차츰 그 기세가 누그러 지게되자 드디어 돌파를 단념한 나머지 마을안으로 퇴각하여 버려서 잠시 전투가 중지 되었다. 그때에 그들은 크게 당황한 나머지 미처 퇴각하지 못한 무리를 남겨놓게 되었는데 我軍은 이 敵을 추격하여 그 중 1명을 사로 잡았으나 그밖의 敵은 소낙비가 몹씨 쏟아져서 항공조명을 하기가 힘들었고 또한 포병조명마저도 그 기능을 발휘하지 못하여 지척을 가리기 어렵기 때문에 끝까지 추격하지 못하고 말았으니 敵으로서는 九사一생으로 겨우 숨을 도리킬 수 있었을 것이었다.

중대장은 즉시 이 포로를 심문하여 다음과 같은 첩보를 얻게 되었다. 즉 이 포로는 자기가 제18 B연대 제 8 대대의 제 6 중대원이라고 고백하고 그들은 중대장으로 부터 야음에 소낙비를 이용하여 我軍의 포위망을 탈출하라는 명령을 받았다고 하였으며 철수에 성공하면 침투하기전에 최초집결지로 다시 집결하게 되어있는데 만약 포위망을 돌파하지 못한다면 각자 "게릴러"전을 감행하여 끝까지 싸우라는 것이었다고 한다. 그리고 자기 중대는 최초의 Phu Loc마을 西쪽으로 포위망을 돌파하려다가 실패하게되면 南쪽인 Phu An Nham으로 그 돌파로를 변경하게 되었다는사실까지 모조리 실토(實吐)하였다. 중대장은 이와같은 대략적인 현지 심문을 끝마친 다음 곧 대대에 압송케 하였는데 포로는 목숨이 살아남았음에 크게 만족하는 눈치였다. 이날 23.00가되자 제 1 소대장 보고에 따르면 敵 2명이 나타나 제 1 소대 전면으로 다가오고 있다는 것이다. 소대장은 곧 중대장에게 무전으로 이 사실을 보고하니 敵은 벌써 "크레모어" 설치지점까지 다가왔으므로 즉시 "크레모어"로 폭사 시키고 말았는바 장님이 뱀 무서운줄 모른다는 격이었다. 사살된 敵은 담가(擔架)같은 것을 들고 있었으며 복장은 "카키복"을 입고 있었으므로 越盟 정규군임이 확인 되었으며 敵들은 간부의 시체를 운반하려고 힘쓰던 것을 추측할 수 있었다.

한편 제11중대 (장, 黃正澤 대위)는 이날 17.00에 제 1통제선까지 진격하다가 Phu Loc 마을 南쪽 외곽에서 敵의 소대 규모의 병력으로부터 강력한 저항을 받자 중대장은 즉시 대대의 포병지원과 무장"헬리콥터"를 긴급히 요청하여 공중공격을 감행케 하였으므로 敵은 마을안으로 퇴각하였으나 마을에는 주민이 아직까지 전부 피난하지는 못하고 있었음이 확인되었으므로 공중공격을 감행하지 못하고 말았다.

이리하여 敵의 탈출만을 기다리다가 제 1 통제선상에서 야간작전으로 전환하여 계속 야간임무를 수행하였다.

제12중대 (장, 李太承 대위)는 이날 오후 늦게서야 연대 수색중대에서 1개 소대와 장갑

차량3대를 배속 받아 3개 소대를 일선으로, 1개 소대를 예비로 산개케 한다음, 제 1 통제선까지 진격하다가 Phu Loc 마을 東쪽 외곽 숲속을 연하여 구축된 진지에서 저항하는 敵 과수 분동안에 걸친 교전을 전개하였으나 敵은 전날밤에 주민을 동원하여 완강히 구축된 진지를 믿고 끝까지 버티는 것이었다.

이리하여 중대 (장, 李太承 대위)는 잠시동안 이 지점에서 급편방어 진지를 형성하고 곧 대대의 포병화력을 요청하여 敵을 제압토록 조치하였다. 그리하여 계속 제 1 통제선까지 진출한 다음 제 3 소대장에게 이 지역을 탐색케 하면서 약 10m 전방 독립 가옥까지 이르렀을 때 마을 南쪽 외곽에 숨어있는 敵을 발견하게 되었다.

소대장은 곧 이 敵을 사로잡고자 소대 선임하사 朴容燮 중사로 하여금 2개 분대를 직접 지휘케한 다음 우회시키던중 그 가옥안에 숨었던 敵으로부터 집중사격을 받아 朴容燮 중사가 장렬하게 전사하고 그 뒤를 따라 진격하던 洪泰玉 일병도 또한 하복부에 관통상을 입고 연대로 후송되었다. 중대장 李太承 대위는 즉시 제 2 소대를 左측인 마을 외곽으로 우회시켜 수류탄 3발과 M79 유탄 2발을 사격케하여 끝까지 저항하려는 敵 2명을 사살한 다음 야자수 나무위에 올라가 我軍에게 수류탄을 던지고 있던 敵 1명을 단 한발로 명중시켰는데 떨어지면서 지르는 비명소리가 몹씨도 처량하게 들리었다. 이리하여 소총 2정과 수류탄 2발을 노획하였는데 총열이 뜨거워 좀처럼 쥘 수가 없었다.

한편 연대수색중대 (장, 梁龍雲 대위)의 제 2 소대는 인접중대와 아무런 협조도 없이 소대 단독으로 敵진 깊숙히 뛰어들어가 지형적으로도 敵과 대응하기에는 매우 불리한 곳에서 左右전방으로 부터 敵의 집중사격을 받게 되었으므로 비로소 敵의 함정(陷穽)에 빠지게 된 것을 알아차리게 된 중대장은 용감히 전투를 계속 지휘하였으나 원체 모든 관점에서 불리한 형세가 되었던것이지만 끝까지 굴하지 않고 대응하였던 것이다. 그러나 敵탄이 우박같이 쏟아지는 가운데서 용전분투 하던 具大用 병장과 孔昌旭 상병 그리고 高運在 사병이 敵의 수류탄 폭발로 장렬하게 전사하기에 이르렀다. 이렇게 치열한 악전고투를 여러차례 되풀이 하였으나 끝내 敵을 격퇴시키지 못하고 소대는 다시 제 1 통제선으로 다시 되돌아가게 되었으며 즉시 전사자의 유해를 연대 영현 안치소로 후송시켰다. 이리하여 그들은 조국의 영광을 위하여 영원의 길을 가셨던 것인데 이날 하늘도 호림가운데 잔잔히 빗방울을 떨어뜨리는 것이었다.

제 2 중대 (장, 金伯成 대위)는 이날 17.00에 3개 소대를 Dai Dien Tay 마을 北쪽 외곽에서 敵의 퇴로를 차단하였으나 敵을 발견하지 못하였다.



<Dien Khanh 마을에 진격해 들어가는 제9중대 용사들>

越南 민병대는 이날 10.50에 제30연대 제3대대장 張永福 중령에게 전투지역을 인계한 다음 부대를 Phu Loc 마을 南쪽인 Pha An Nam 마을 南쪽으로 이동하여 진지 편성을 완료하였는데 敵을 포위한채로 싸우고 있다가 이날 밤에 敵의 강력한 저항을 받게 되었으니 敵은 我軍이 아니라 越南軍으로 오인한 탓인듯 하였다. 이리하여 이 민병대는 아무런 접촉도 유지 하지 못한채로 포위권 밖으로 이탈하여 버리게 되고 이로 말미암아 我軍은 21.00부터 제3대대(장, 張永福 중령)의 단독으로 작전을 수행하게 되었다.

이와같이 友軍과 공동작전을 하여 그 일각이 무너지게된다면 마치 충치를 앓는 것과 같이 모두가 고통을 당하게 되며 그 이를 빼고난 다음에도 말소리가 새게되고 볼품이 없어진것이니 이질(異質)을 고정화 하기란 매우 힘드는 것이라고 대대장 張永福 중령은 골치를 앓았던 것이리라.

11월 27일 : 제3대대(장, 張永福 중령)는 이날 06.00에 제10중대와 제11중대및 제12중대와 그리고 연대수색중대를 제1통제선상에서 계속 敵을 포위케 하고 제12중대 (장, 李太承 대위)에 배속시켰던 장갑차량 5대를 제9중대 (장, 鄭卓陽 대위)에 배속시켜 西쪽에서 東쪽으로 포위지역내를 탐색토록 하였다.

제9중대 (장, 鄭卓陽 대위)는 이날 07.00에 행동을 시작하여 전날밤에 전투한 지점을 탐색하여 敵 시체 16구를 확인하고 소총 6정과 공용화기 5정을 노획하였다. 한편 제1소

대의 鄭正洙 상병은 노획한 전과에 힘을 얻어서 단신으로 민가에 뛰어 들어가 탐색을 전개하다가 장농뒤에 숨어있던 敵 1명을 발견하고 격투끝에 이를 포로로 하였는데 호랑이 잡기보다도 더 힘들다고 앙천대소(仰天大笑) 하는 것이었다.

이 포로는 고백하기를 자신이 越盟軍 중위로서 제118B연대 예하 제8대대의 부부대장이라고 모든 것을 체념한 나머지 털어놓으면서 자기가 숨겨 두었던 권총의 소재까지 알려주었다.

중대장 鄭平陽 대위는 이 포로에게 담배와 C-Ration 까지 나누어 주었는데 포로는 미소짓는 얼굴로 我軍이 학대는 커녕 도리어 반가이 받아 들이는것을 알아차리게 된 탓인지 묻는 말에 고분고분히 대답하는 것이었다.

이리하여 중대장은 즉석에서 중대가 당면한 긴급사항에 대한 심문만을 한결과 다음과 같은 첩보를 입수하게 되었다.

"제가 소속하고 있는 제8대대는 전날 26일 17.00에 당신네들 (韓國軍)에게 저의 부대가 완전히 포위된줄 알게되었읍니다. 그래서 이날 24.00까지 포위망을 돌파하여 보려고 갖은 애를 다 써보았으나 원체 돌담같은 당신네들의 방위진지인지라 그때마다 많은 피해만을 입고 사상자만 내게됨으로써 드디어 돌파에 실패하게되자 그 뒤의 돌파진로를 南쪽으로 결정하고 저는 제8중대의 일부 병력을 지휘하면서 당신네 진지에 산발적으로 접근시켜 포위망을 돌파하여보려는것 처럼 기만전법을 쓴다음 나머지 다른 주력은 대대장이 직접 지휘하고 작전지역 南쪽인 Phu An Nam 마을 외곽인 越南軍이 담당한 지역으로 돌파하게된 것입니다. 그래서 저는 나머지 병력을 수습하려다가 미처 탈출하지 못하고 이와 같은 신세가된 것입니다. 그리고 이 지역에 있는 잔치병력은 제가 지휘하던 소수병력만 남아 있읍니다"라고 진술하는 것이었다. 이와같이 하여 이빨 빠진 틈에서 바람이 새어나 간진상(眞相)을 알게된 것이다.

여기에서 중대장 鄭平陽 대위는 중대의 민사심리전 요원으로 하여금 이 포로를 곧 연대에 압송케하는 즉시로 배속받은 장갑차량을 앞세우고 목표지역을 탐색케 하였다. 이리하여 마을 중심지에서 가옥을 방패삼고 저항하는 敵 2명과 교전하여 이를 모두 사살하고 소총 1정을 노획하였다. 그러한 경과로서 이날 16.00에 목표지역에서 탐색전을 끝마치게 되었으나 중대장은 계속 전과를 올리기 위하여 19.00까지 지역일대를 반복 탐색케 하였다.

한편 제11중대 (장, 黃正澤 대위)는 이날 06.00에 제1소대장으로 하여금 전날밤에 敵

과 서로 교전하였던 지점을 다시 탐색키로 하였던 바 敵 시체 11구를 확인하고 소총 11정과 기타 품목 다수를 노획한 다음 그 주위 일대를 탐색하였으나 敵을 발견하지 못했으니 혼비백산한 敵을 다시 찾아내지 못한것은 당연한 일이라 할것이다.

한편 제2중대 (장, 金伯成 대위)는 이날 05 00에 제1소대 매복지점에서 약 1개소대규모로 추산되는 敵과 치열한 교전을 되풀이 하다가 敵은 퇴각하게 되었으나 아직 날이 어두워서 敵을 끝까지 추격하여 격멸하지 못하고 다만 격퇴시키고 말았다. 그후 30분이 지났을 무렵에 敵은 다시 마을에서 집중사격을 가하여 왔으므로 중대도 즉시 이에 대응하여 화력을 집중발사하였으나 그들은 날이 밝기 이전에 포위망을 돌파하고자 최후 발악을 하게 되었으나 중대는 敵에게 한숨 돌릴 여유도 주지않고 돌격하여오는 즉시로 사정없이 격퇴시키고 말았는데 그들은 서로 부둥켜안고 뒤를 돌아볼 겨를도 없이 마치 물밀듯이 밀려나가고 말았다.

이리하여 제3대대장 張永福 중령은 이날 19.00까지 작전지역 일대를 탐색케 하였으나 敵을 다시 찾아내지 못하여 작전을 종료하고 제2중대 (장, 金伯成 대위)와 제8중대 (장, 金點齋 대위) 및 연대 수색 중대 (장, 梁龍雲 대위)를 작전지역에 잔치시키고 기타 중대는 20.00에 각각 중대기지로 복귀토록 하였는데 이 날밤, 각 중대기지안에서는 무용담에 꽃이 피고 기지에 높이 휘날리는 태극기가 밤빛에 더욱 선명하였다.

라. 작전후의 개황

이번 작전은 敵의 제18B연대가 장마철을 맞이하여 그들의 시급한 식량을 약탈하는 한편 Dien Khanh 내의 越南 민병대를 공격하고자 이 지역에 침투하였으며 나아가서 이 지역에 잠입되어 있는 V,C들의 사기를 앙양시키고자 하였으나 그들은 我軍 제30연대의 신속한 대응으로 심한 피해만 당한 나머지 전의를 상실하고 제8대대는 Hon Ba 山으로 제7대대는 Son Cau 지역으로 퇴각하여 그 종적을 감추게 되었다. 그 뒤에 이들은 이곳에서 잔여병력을 재규합하여 부대정비를 마친다음 12월 20일에 다시 Dien Khanh을 감히 공격코자 준비하고 있었으나 我軍은 敵의 이 공격에 앞서 선제(先制)의 이(利)를 놓치지 않고 「走馬3호 전투」로 그들의 기도를 끝내 수포로 화하게 하고 말았다. 연대는 이 「走馬3호 전투」가 끝나자 장거리 정찰대를 그들의 도량(跳梁) 예상 지역에 파견하여 계속 敵을 추격케 하고, TAOR 내에서는 탐색과 매복활동을 강화하여 敵을 봉쇄하는 한편, 마을 주민들에게는 대민활동을 가일층 강화하여 주민을 보호하고 敵性분자를 색출하여 사전에 敵의 첩보활동을 와해시키는데 힘썼다.

이번 작전기간 중 포병지원은 전투부대에 있어서 절대적인 도움을 주었으니 즉 전투 첫날부터 소

낙비로 항공조명이 불가능하였으나 포병사원으로 이에 대신할수가 있었던 까닭이다.

실탄 소모

소총실탄	347,790발	60mm 박격포탄	1,406발
공용화기(기관총)	8,294발	연막탄	343발
57mm 박격포탄	180발		

전 과

사 살	49명	문 기	2건
포 로	2명	쌀	160kg
공용화기	3신	포 탄	3개
소 총	28정		
수 류 탄	6발		
소총실탄	2,597발		

손 실

전 사	8명
부 상	10명

§ 전 훈

◇ 포위간 지휘관의 조치

VC은 마을에 침투한 후에 我軍의포위공세에 직면하게 되면 곧 신속히 철수하거나 아니면 "게릴라"전법으로 변모(變貌)하여 지역일대에 교묘히 숨어 버리는 것이다. 그러므로 我軍도 敵이 마을에 침투하면 압도적인 병력으로 敵을 포위할것이니, 즉 포위하는데 있어서 소대간의 간격은 중대장이, 중대간의 간격은 대대장이 그리고 대대간의 간격은 연대장이 확인하고 조절하여야 한다. 그러나 이번 작전간 Phu An Nham 南쪽 마을은 越南 지방군이 담당케되어 있으므로 이날 我軍의 제3대대가 南쪽으로 포위망을 압축하자 敵도 포위망을 돌파하려고 최후 발악적인 수법으로 越南지방군을 크게 타격하게 되어 지방군은 전에 질린나머지 제3대대와 사전에 아무런 연락도 없이 포위망을 열어 敵으로 하여금 간신히 도적케 하고 말았다.

이러한 형태의 작전으로 韓國軍이 越南軍과의 합동작전에서 누차 경험한바 있었으나 자고로 강약은 병존할 수 없고 용법(勇法)은 동전(同戰)할 수 없으니 이들 越南軍의 강화가 무엇보다도 越南평정의 최선(最善)의 방편이라는 것을 전개하는 바이다.

◇ 포위할때의 시간 중단은 큰 손실이다.

마을을 포위할 때에 있어서 부대간의 사격군기는 그 어느때 보다도 철저하게 통제되어야 한다. 즉 파괴위력을 가진 포병화력과 폭탄은 주민 및 그들의 재산피해를 방지하기 위하여 통제되어야 하며 我軍간에도 서로 피해를 막아내도록 화력계획을 면밀히 작성하기에 앞서 충분한 지형의 연구가 필요하게 된다. 이렇게 하여 화력계획을 작성한 다음에도 我軍상호간의 사격군

기는 꼭 준수하여야하고 비상의 대책이 강구되어야 한다. 그러나 11월 26일 제9중대가 최초로 敵의 침투지역을 포위하다가 敵軍의 사격으로 잠시동안 진격을 중단하게 되어 중대는 포위를 형성하기 보다는 오히려 피해를 막기위하여 쩔쩔매다가 약 30분후에야 겨우 전열(戰列)을 재정돈할 수 있었다.

이렇게 하여 다시 가다듬을 수 있었으니 이렇게 포위시기의 30분의 손실은 매우 애석한 노릇이라 아니 할 수 없다.

§ 참전자의 증언

제9사단 제30연대 제9중대 장 鄭 平 陽 대위

(1967년 12월 제9사단 전투상보 제64호에서 발췌)

내가 대대장으로 부터 출동명령을 받은 것은 67년 11월 26일 08.50였다. 나는 우선 매복중에 있던 2개 소대를 대대 CP로 철수토록 명령하고 기지에 있던 병력으로 출동 장비를 갖추고 집결지로 이동한 다음 09.30에 집결지를 출발하여 이날 10 30에 전투지역에 배치 완료와 동시 경계에 임하고 있는순간 제1소대 지역에서는 전투지역 南쪽에 배치된 越南軍의 소총 사격으로 실탄이 진지까지 날아온다는 보고를 받고 이를 저지 하는데 골치를 앓았으나 다행스럽게도 중대의 손실은 없었다.

그러나 제일통제선까지 중대장에게 일임하였기 때문에 나는 엄호조와 탐색조를 편성한 다음 가옥을 하나하나 탐색케하던 중에 내가 가장 신경을 쓰고 감독한 것은 각소대간의 간격이었다. 이 간격은 언제나 책임한계가 모호하기 쉽기 때문에 나는 인원을 지정하여 소대간과 개인간의 연결을 강조했다. 그러던 중에 18.10에 제1소대에서 최초로 敵 2명을 사살하였다는 소대장의 보고를 받았다. 이때에 나는 벌써 지정된 통제선에 도착되었다.

나는 각 소대장에게 야간배치를 지시하여 19.30에 야간배치를 완료케 하였다. 이리하여 22.30에 제3소대장의 보고에 의하면 V.C 1개 소대가 3~4명을 1개 조로하여 포위망의 탈출구를 찾으려고 계속 들어오고 있다는 것이었다. 그러나 문제는 억수같이 오는비로 조명이 되지 않아서 V,C이 접근해 들어오는 것을 볼수도 없었고 소리도 들리지 않기때문에 불안과 긴장이 스쳐갔다.

헌데 이상한 것은 중대에서 가장위력 이 큰 박격포의 사격지원 요청이 없었기에 의심스러운지역 또는 敵이 접근해 온다는 지역에 계속 사격을 집중하였다. 그러자 각 소대장은 그제서야 박격포의 위력을 알고 서로 자기 지역을 사격해 달라고 요청이 들어왔다. 그러던 중 여명이 되자 전세는 결정적으로 유리하게 전개되었고 각 소대는 전과획득 경쟁이라도 하듯, 전방으로 나가 탐색을 하며 어떤 병사는 단독으로 탐색을 하기에 즉시 소대장 통제하에 탐색을 하도록 지시했다.

그러자 朴榮泰 병사는 숨어 있는 V C을 발견하고 본능적으로 방아쇠를 당기려는 순간, 생포하라는 중대장의 지시사항이 생각나서 당기던 방아쇠의 손가락을 멈추었다는 것이다. 나는 이소리를 듣고 나의 지시사항이 말단 병사까지 침투가 되었고 이행이 되었다는 사실을 생각하니 자랑스럽기까지했다.

그후 08 00에 연대장과 대대장이 다녀간 후 우리중대가 사기가 높다는 이유로 장갑차 6대를

배속받아 계속 탐색하라는 지시를 받고 이날 10 40에 공격을 개시하였다. 그러나 문제점은 장갑차운용 문제인데 통신관계로 소대장에게 배속하지 못하고 중대장이 소대장에게 지원요청을 받아서 장갑소대장에게 지시를 하는, 그런 방식이 였었는데 이 문제는 앞으로 연구되어야 할 문제라고 생각되었다.

이렇게하여 탐색작전에 들어갔으나 전과는 敵 포로 1명과 사살 2명뿐이며 전투는 싱겁게 끝난 셈이다. 이렇게 하여 이번 작전에서 敵 20명을 사살하고 포로 3명과 공용화기 1정, 소총 11정 그리고 권총 2정을 노획한 전과를 세웠다.

제30연대 제12중대장 李 太 承 대위

(1967년 제 9사단 전투상보 제46호에서 발췌)

11월 26일 09 00에 전날밤에 교전결과 전과확인을 위한 탐색을 마치고 중대기지에 돌아오니 출동명령이 하달되었음을 보고 받았다. 나는 즉시 대대작전과에 무전으로 확인한결과 Dien Khanh 일대에 V.C이 침투하였다는 것을 알고 즉시 중대를 광장에 출동시켜 군장을 갖추고 있었다. 그러자 09.45에 대대장으로 부터 출동명령을 받고 전날에 배속되었던 장갑차 2대를 선두로 제 1 포위선인 Phu Toc 마을 東쪽 외곽에 이동을 완료한 다음, 배치된것이 이날 10 30이였었다.

그러나 곧 西北쪽으로 포위망을 압축하던 중 인접부대인 越南軍인 RF, 및 PF와 협조가 되지 않아 잠시동안 서로 교전직전이 였었으나 평시 매복근무 및 대민협조로 접촉이 있었던 병사들이라서 즉시 越南軍임을 확인할 수 있었다.

중대가 제 1 통제선에 도착하자 제 3 소대가 전방가옥을 탐색하다가 가옥안에 숨어서 응사하는 敵을 발견하고 M79 와 수류탄 3발을 투척하였으나 앞에서 지휘하던 선임하사관 朴龍燮 하사가 전사하였고 뒤 따르던 洪泰表병장이 부상을 당하였다. 그러자 분대장 南正上 병장은 전우들이 전사함을 보자 분대원들에게 계속 사격케하고 洪泰表 병장을 구출케하는 한편 南正上 병장은 단신으로 敵진속에 뛰어들어 敵 2명을 사살하고 야자수 나무위에 숨어서 저격을 기도하는 敵 1명을 발견하고 이를 통쾌하게 해치워 버렸다. 이런데 힘을 얻은 중대는 계속 마을을 탐색하다가 야음이되자 야간 매복으로 전환하였다가 다음날 17.00에 종료하였다.

§ 참전자의 약력

제 9 사단 제30연대 장 張 根 煥 대령

사기 1950. 1.14 임관

53. 1. 1 제20사단 전훈부장

55. 9.14 제20사단 제61연대 제1대대장

56. 3 11 제20사단 제62연대 제 2 대대장

63. 3.28 제1군사령부 정훈참모

64 3.25 제11사단 참모장

66. 3.17 제6사단 제19연대장

67. 9.20 제9사단 제30연대장

15. 小 部 隊 戰 鬪 (1967년 11월 1일부터 1967년 11월 30일까지)

참조 : 首都사단 별책부도 제55. 56. 57호
제 9사단 〃 제58. 59. 60호
해병제2여단 〃 제 61 호

11월 1일 : **首都사단** 기갑연대의 수색중대 예하 제1소대는 군사정보부대로부터 Nui Soc Xiem 지역 일대에 소수 부대가 준동하고 있다는 첩보를 입수하는 즉시로 그 지역 일대를 탐색하게 되었다. 이리하여 모진 고생끝에 교묘하게 위장된 자연동굴을 발견하게 되자, 각종 화기를 동굴 외곽에 신속히 배치한 다음 소대향도 崔達根하사는 수류탄을 투척하면서 동굴에 뛰어들어 敵 2명을 사살하고 소총 3정을 노획하였다.

한편 **제9사단** 제28연대 제11중대(장, 李明龍대위)의 매복조는 My Tranh 마을(3)(중대기지 西北쪽 2km지점) 입구에서 매복을 하고 있던중 이날 21. 30에 V. C 7명이 매복지점 30m 전방에서 마을로 접근하고 있는 것을 발견하고 그들을 "크레모아" 설치지점까지 유인하여 "크레모아"를 폭파함으로써 그중 2명을 사살하였다.

또한 제29연대 제3대대(장, 朴光德중령)의 상거리 정찰대 15명은 Lac Nirh 마을 (2)(대대기지 北쪽 6km지점) 北쪽 고지 일대를 탐색하던 중 이날 16. 40에 "정글"속에 숨어 있는 V. C 4명과 조우하여 교전끝에 敵 2명을 사살하고 소총 2정을 노획하였다.

또한편 「龍火작전」을 마친 **해병 제2여단** 제5대대(장, 李華出중령) 본부중대는 이날 대대 CP 주위의 사계청소를 실시하다가 09. 50에 기지 외곽 東쪽 200m지점 관목(灌木) 숲사이에서 수류탄을 휴대한 V. C 1명을 발견하고 이를 사로 잡으려고 접근 하였으나 敵은 이와 같은 我軍의 기도를 미리 알아차리고 숲사이로 도망치게 되었다.

중대는 이 敵을 놓칠것을 염려한 나머지 사로잡기를 단념하고 하는수 없이 사살 하였으며 敵이 휴대한 수류탄 1발과 탄창 1개를 노획하였다.

11월 2일 : **首都사단** 기갑연대 수색중대는 Binh Khe 東南쪽에 위치한 Saoco 계곡에서 이날 06. 00에 V. C 이 은신하고 있는 동굴을 급습(急襲)하여 敵 2명을 사살하고 소총 1정과 의류품등을 노획하여 이를 후송하였다.

한편 **제9사단** 제28연대 제11중대(장, 李明龍대위)는 My Thanh Trung 마을(3)(중대기지 西北쪽으로 2km 지점) 南쪽 논뚝에서 매복을 하고있던 중 이날 21. 25에 V. C 7명이 논뚝을 이용하여 南에서 北으로 이동하는것을 발견하고 즉각 "크레모어"를 폭발시켜 그중

2명을 사살하고 실탄 12발과 문서 1건을 노획하였다.

또한 제29연대 제3대대(장, 朴光德중령)의 장거리정찰대 15명은 Hon mo山(대대기지로부터 西南쪽으로 4km지점) 부근일대를 수색하던 중 이날 18.25에 수 미상의 敵과 조우하여 교전끝에 V.C 5명을 사살하고 소총 2정을 노획하였으나 我軍도 1명의 부상자가 생겼다.

11월 3일 : **首都사단** 제1연대 예하 제4중대(장, 金年남대위)의 매복조는 Binh Duc마을(2) 외곽에서 야간 매복중에 V.C 1명이 자루를 가지고 식량을 약탈하기 위하여 마을로 침입하려는 것을 金龍五하사가 발견하는 즉시로 포복 접근하여 포로로 잡아버리려고 하였으나 敵은 手榴彈에 의지하면서 소총사격을 가하여 왔으므로 하는 수없이 수류탄을 던져 폭사시키고 말았다.

한편 **제9사단** 제29연대 제9중대(장, 許煩대위)는 이날 10.00에 Tron Pnung Con 마을의 첩보요원으로 부터 마을(중대기지 北쪽 1km지점)에 V.C 약 1개 분대가 숨어 있다는 첩보를 입수한 다음, 즉시 2개소대를 긴급 출동시켜 이 마을을 포위한 다음, V.C과 교전하여 그중 3명을 포로로 하고 소총 1정과 실탄 82발을 노획하였다.

11월 4일 : **제9사단** 제28연대 제9중대(장, 李富鏞대위)는 My Le 마을(2)(중대기지 北쪽 2km지점) 右단에서 매복하고 있던 중 이날 20.45에 이르러 약 1개분대의 敵이 南쪽으로 이동하는 것을 발견하고 "크레모아"를 폭파시키고 수류탄을 투척하여 敵 2명을 사살하고 의류 2점을 노획하는 전과를 거두었다.

한편 제28연대 제12중대(장, 李明龍대위)는 Phuoc My 마을(1)(중대기지 南쪽 3km지점) 南단에서 매복하고 있던 중 이날 01 05에 이르러 南쪽 100m 지점에서 이상한 소리가 들렸으므로 약 20발의 M79 유탄을 발사하여 V.C의 소재를 확인한 결과, 약 5명의 V.C이 매복하고 있는것을 발견하자 곧 "크레모어" 및 소총사격을 가한결과, TNT 0.5L/B를 노획하였다.

또한 제29연대 제4중대(장, 安根鎬대위)는 Ninh Lon마을(중대기지 東쪽 2km지점) 앞에서 매복하고 있던중 이날 03.10에 V.C 1개 분대와 교전끝에 我軍의 金學洙일병이 전사하고 1명이 부상되어 즉시 연대에 후송시켰다.

또 제29연대 제8중대(장, 柳玉倫대위)의 제1소대 매복조 15명은 Hon Heo山(중대기지 南쪽 4km지점) 하단부에서 매복하던 중 이날 19.30에 西쪽으로 30m떨어진 가옥에서 수

미상의 V.C으로 부터 수류탄 1발과 약 6발의 소총 사격을 받고 我軍의 崔武병장이 전사하였다.

11월 5일 : 首都사단 朴明福중사가 지휘하는 제1연대의 제12중대(장, 洪思平대위) 매복조는 Phu Cat山 西측방 8km지점에 위치한 Vinh Long마을 부근에서 야간 매복중 左측에서 매복하고 있던 崔南溶상등병으로 부터 敵을 발견하였다는 신호를 받자 즉시 全 매복조원들에게 이를 알리는 동시에 만반의 준비를 갖추고 계속 敵을 감시토록 하였다. 그런데 敵이 5m 지점까지 접근하기를 기다렸다가 선임하사관의 사격호령이 내리자 "크레모어"의 폭음과 동시에 수류탄을 일시에 던져서 V.C 5명을 완전섬멸하고 소총 5정을 노획하였다.

한편 **제9사단** 제28연대 제7중대(장, 林鏞輔대위)의 수색조는 An Chan山(중대기지 北쪽 4km지점) 지역 일대를 수색하던 중 이날 10.55에 이르러 V.C 5명이 바위 옆에 숨어서 라디오를 청취하고 있는 것을 발견하는 즉시로 수류탄을 먼지는 동시에 집중사격을 가한 끝에 5명을 모두 사살하고 소총 5정과 그리고 수류탄 7발, 문서 3권을 노획하였다.

또한 제28연대 제9중대(장, 李富鏞대위)의 매복조는 My Le 마을(2) (중대기지 北쪽 2km 지점) 논뚝에서 매복근무중 이날 20 40에 수 미상의 V.C과 부닥쳐서 교전을 벌인끝에 4명을 사살하였다.

또 제30연대 제9중대(장, 鄭斗陽대위)의 제1소대 매작조는 Thon Be Dien Tox마을(중대기지로부터 東쪽으로 2km지점) 부근에서 매복하던 중 이날 21.30에 이르러 北에서 南으로 이동하는 V.C 15명과 부닥쳐서 교전을 전개하였으나 시계의 제한으로 敵 1명을 사살하고 실탄 42발과 권총요대 1개를 노획하였다.

한편 **해병제2여단** 제5대대(장, 李東出중령) 제27중대(장, 宋在新대위)는 중대기지 西南쪽 1.5km 지점에 있는 My Lai 마을 北쪽 모퉁이에서 야간 매복중 이날 19.50에 매복지점 南方 My Lai 마을 대나무 숲속에 숨어있던 V.C으로 부터 30여발의 소총 사격을 받게 되었다 그결과 我軍 1명이 부상을 입었으나 敵情을 잘 알수없고 지형에 익숙치 못하였던 매복대는 신속한 반격을 가하지 못하고 상황판단에 시간을 끄는 사이에 이 敵을 놓쳐 버리고 말았다.

11월 7일 : 首都사단 기갑연대 예하 제2중대(장, 梁宝承대위) 매복조는 Thuong Son 마을에 V.C이 출몰하여 주민들을 괴롭힌다는 첩보를 입수하는 즉시로 마을 西北쪽

약 1km지점에서 매복하게 되었다. 이리하여 이 敵을 감시하고 있던 중 괴한 2명이 약 20m전방에 위치한 독립 가옥에서 가옥주인으로 판단되는 노인의 안내를 받아 방안으로 들어가는 것을 목격하자 수상히 여긴 나머지 곧 가옥을 포위하여 괴한을 끌어내는 순간 1명이 도주 하므로 이를 사살하고 나머지 1명은 포로로 잡았는데 권총1정과 수류탄 3발을 노획하였다.

또 기갑연대 예하 제12중대(장, 朴彰圭대위)의 매복조는 전술 책임지역내에서 준동하는 敵을 포착 섬멸하기 위하여 Thap川 부근에서 야간 매복중 이날 05 15에 이르러 敵1명이 접근하는 것을 발견하자 그들 주력의 접근을 기다렸으나 야음때문에 관측이 불가능하여 이 敵을 사살하고 소총 1정과 실탄 약간을 노획하였다.

또한 제26연대의 수색중대장 申萬植대위가 지휘하는 매복조는 Phu Hoi 마을(4) 南쪽에서 임무를 끝내고 중대기지로 돌아가는 도중 Phu Thinh마을 北方에서 민간인 1명이 서성대고 있는 것을 보게 되었는데 그 거동이 매우 수상하게 여겨지므로 손짓을 하여 오라고 하였으나 그 사나이는 불응하므로 申 知謀상등병이 앞에 총을 하고 서서히 접근하던 순간 그 사나이가 소매속에 감추어 두었던 수류탄을 투척하였으므로 申상병은 右측 대퇴부에 파편상을 입었으나 재빠른 동작으로 敵을 사살하고 말았다.

11월 8일 : **제9사단** 제29연대 제12중대(장, 洪金石대위)의 매복조는 Thon Tuong Loc마을(중대기지 南쪽 2km지점)에서 매복하고 있던 중 이날 20.20에 이르러 식량을 약탈하기 위하여 마을에 침입하는 약 1개 분대규모의 V.C을 발견하고 매복지점으로 유인한 다음 교전끝에 4명을 사살하고 소총 2정과 실탄 23발 기타 문서등을 노획하였다.

또 한편 **해병제2여단** 제2대대(장, 金寬鎭중령) 제5중대(장, 沈載斗대위)는 Batangan 半島에서 제5대내에 배속되어 전투중 이날 중대기지 東南쪽 1km지점 일대에 대한 탐색전을 전개하다가 갈대 숲속에 숨어있던 V.C으로 부터 측방 사격을 받아 2명의 대원이 부상을 입었다.

한편 제5대내(장, 李海出중령) 제26중대(장, 池舜夏대위)는 중대기지를 떠나 Batangan 半島 東쪽 해안에 있는 동굴을 탐색 하다가 동굴속에서 전화(戰禍)를 피하고 있던 민간인 49명을 발견한 다음, 곧 전원을 구출하게 되었는데 그들을 한곳에 모아 신분조사 결과 이들속에 숨어있던 V.C 1명과 용의자 6명을 색출하는데 성공하였다.

또한 이날 17.10에 중대는 중대기지 北쪽 1km지점 일대를 탐색하던 중, 갈대밭에 숨어

있는 V.C으로 부터 수발의 소총 사격을 받게되자 즉시 敵을 찾아 그 일대를 탐색하였으나 원래 우거진 숲이어서 이 敵을 발견하지 못하였다.

11월 9일 : 제9사단 제28연대 제5중대(장, 張炳男대위)는 Phuoc Binh 마을(4)(중대기지로부터 西쪽으로 12km지점) 논뚝에서 매복하던 중 이날 01.15에 이르러 V.C 2명을 발견하자 소총 사격을 가하였으나 그중 1명을 사살하고 수류탄 4발과 실탄 45발, 문서 1점을 노획하였다

또 제28연대 제4중대(장, 崔榮國대위)는 Phuoc Loc마을(중대기지 西北쪽 10km지점)외곽 일대를 탐색중 이날 11.50에 敵이 숨어있는 것으로 추측되는 동굴을 발견하고 수류탄을 동굴내에 투척한 다음, 탐색한 결과 敵 3명을 사살하고 수류탄 3발과 실탄 513발을 노획하였다.

또한 제29연대 제3대대(장, 朴光億중령)의 장거리정찰대 12명은 Hon Mot 山(대대기지 西北쪽 4km 지점) 하단부를 수색하던 중, 이날 10 10에 이르러 敵 경계병 1명을 발견하자 곧, 귀순을 권고하였으나 불응하기에 소총 사격을 가한끝에 이를 사살하였다.

같은 날 제29연대 수색중대(장, 李秀煥대위)는 이날 09.30에 2개 소대를 Hon Chong Gong 山 (중대기지 南쪽 4km지점) 일대를 수색케 하던중 12 20에 이르러 Hon Chong Gong 山 東쪽에서 V C 1명을 발견하고 소총사격을 가하여 곧, 사살하고 실탄 52발과 문서 4점을 노획하였다.

11월 10일 : 제9사단 제29연대 제10중대(장, 金恒浩대위)는 Quang Cu마을(중대기지 南쪽 2km지점) 河川부근에 매복하고 있던 중, 이날 05.40에 이르러 南에서 北으로 접근하는 수 미상의 敵과 불시에 서로 부닥쳐서 교전을 벌인 끝에 2명을 사살하고 권총 1정을 노획하였다.

한편 **해병제2여단** 제3대대(장, 崔七鎬중령) 제11중대(장, 吳永鎬대위)는 이날 중대기지 北方 1.8km지점 일대를 탐색하다가 11.50에 고구마 밭에 교묘히 만든 V.C의 동굴을 발견하고 이속에 숨어있을상 싶은 敵을 향해 몇차례 귀순 권고를 하였으나 敵은 동굴내부에서 아무런 반응이 없었다.

그러나 중대는 그래도 염려스러워 또다시 권고하였으나 더이상 지체할수가 없어 동굴내에 수류탄을 투척하고 입구에서 내부를 향해 소총사격을 가한 연후에 그 내부를 살핀 결과 V.C시체 3구와 MI 1정 및 실탄 2,000여발 그리고 수류탄 6발이 숨겨져 있는것을 노

획하였다

11월 11일 : 해병제2여단 제5대대(장, 李華出중령) 제26중대(장, 池舜夏대위)는 중대 CP 주위에 철조망 가설 작업중, 이날 10 50에 東南쪽 200m 떨어진 갈대밭으로 부터 V.C의 소총 사격을 받게 되었는데 이로 인하여 노출된 敵을 박멸하기 위하여 즉시 1개소대를 출동시켜 공격케 하였으나 敵은 이미 도망한 연후였기 때문에 발견할 수가 없었다.

11월 13일 . 제9사단 제28연대 제1중대(장, 柳在文대위)는 Phu Khe 마을(1)(중대기지 北쪽 1km지점) 南단에서 매복근무 중 이날 02 00에 이르러 마을에서 山으로 궤주하는 V.C 6명이 매복조 전방 15m앞을 통과하는 것을 발견하자 즉각 "크레모어"를 폭발시켜 敵을 모조리 사살하고 권총 1정과 소총 1정을 노획하였다.

11월 15일 . 首都사단 기갑연대 예하 제8중대의 수색정찰대는 Daikhang 계곡에서 매복임무를 끝마치고 그곳에서 東쪽으로 약 300m 떨어진 곳에서 식사를 끝낸다음 휴식을 취하고 있던중에 V C 2명이 전방 3m 지점에서 西北쪽으로 이동하는 것을 발견하자 즉시로 뛰어나가 敵을 포로로 잡아버리려고 하였으나 敵은 "정글"속으로 급히 도주하여 들어가므로 하는 수없이 사살하였다.

11월 16일 . 해병제2여단 제26중대(장, 池舜夏대위)는 이날 18 20에 Chau Thu and 마을(1) 주간탐색을 마치고 야간 매복에 임하려다가 같은 마을 南方에서 수 미상의 V.C으로부터 소총사격 50여발과 유탄사격을 받게되어 我軍 1명이 부상하게 되었다

한편 제2중대(장, 金榮甲대위)의 야간 橋梁 매복대는 이날 19.30에 1번 道路상에 있는 橋梁 東쪽 500m 지점에서 V C 5명과 교전끝에 敵을 모조리 물리쳤으나 전과는 확인 할 수가 없었다.

11월 17일 해병제2여단 제1대대(장, 洪成煥중령)제2중대(장, 金榮甲대위)는 이날 08.00에 야간橋梁 매복대가 敵과의 전투를 벌인 지역 일대를 탐색하여 V C 시체 5구를 비롯하여 탄띠 5개와 수류탄(미제 5발) 그리고 수통 5개와, 대검 5개를 각각 노획 함으로써 전님밤의 전과를 확인한 수 있었다.

11월 18일 : 해병제2여단 항공대의 정찰기는 이날 15 00에 여단본부에서 10km 동쪽에 있는 海岸 Loc Son 마을(2)에서 V C 4명을 관측하여 관측기로서는 흔히 하지않는 Rocket 사격을 직접 가하여 V C 2명을 모두 사살하였다

또한 이날 16.20에는 제2대대 6중대(장, 鞠鍾杓대위)가 Dong Phuoc 마을(4) 부

근을 탐색하다가 敵이 매설한 TNT 폭약으로된 "부비트랩"이 폭발되어 1명이 부상하였으므로 곧 병원으로 후송하고 계속 마을 일대를 탐색하였다.

11월 19일 : 首都사단 제1연대의 제7중대(장, 徐光文대위) 예하 제1소대의 매복조는 Phu Cat 山의 Hon Gung高地 하단부에 있는 Gia Lac마을 南쪽 500m지점에서 야간매복을 하게 되었는데 이날 19.20에 전방 논두렁 길을 따라 이동하고 있는 수미상의 敵을 발견하게 되자 곧 "크레모어"와 기관총 집중사격으로 越盟정규군 5명을 사살하고 200여발의 실탄을 노획하였다.

한편 제26연대의 제3중대(장, 金宇洙대위)의 매복조는 Ong Keo山 (Song Cau 西南쪽) 하단부에 있는 Ha Bang 마을 부근에서 매복 중 이날 09.55에 山으로 부터 내려오는 3명의 V.C을 발견하게 되자 15m까지 접근하는 것을 기다렸다가 기습사격을 집중한 결과 모조리 사살하고 소총 1정과 수류탄 약간을 노획하였다.

또한 제1연대 제3중대(장, 孫泰翼대위)의 제3소대의 야간 매복조 1개분대(장, 鄭吉河하사)는 이날 19.00에 야간 매복중 약 1개분대로 추산되는 V.C과 교전끝에 여자 V.C 1명을 포함하는 5명을 사살하고 소총 1정과 수류탄을 포함한 약간의 실탄을 노획하였다.

같은 날 **해병제2여단** 제3대대(장, 崔七鎬중령) 제10중대(장, 카春雄대위)는 12.40, 중대기지에서 西南쪽 2km거리 일대를 탐색하다가 숲속에서 움직이고 있는 V.C 15명을 발견하고 敵을 향해 소총의 일제사격을 가하게 되자 V.C도 이에 응하여 치열한 사격전을 전개되게 되었다. 그러나 我軍은 계속 우세한 사격과 신속한 기동으로서 敵에게 접근하여 敵을 과감히 무찌른 다음 그 일대를 탐색한 결과 V.C 4명이 사살되고 이들이 휴대하고 있던 소총 3정을 노획할 수가 있었으며 그들이 퇴각한 길목에 흩어진 심한 피자국으로 보아 아마도 3명이상은 더 사살 된것으로 판단 할 수 있었다.

11월 21일 : 首都사단 제26연대의 제7중대(장, 許仲五대위) 예하 제3소대는 Trieu Son 마을 (3) (Song Cau 西南方 약 8.5km) 부근에서 장기매복중 V.C 2명이 숲을 헤치며서 마을로 이르는 小路를 따라 이동하고 있는 것을 목격하고 계속 敵을 감시하고 있었다.

그런데 敵은 사방을 살피며서 10m 뒤에서 따라오는 V.C에게 완수신호를 하게되자 뒤를 따라오던 수미상의 敵은 我軍이 지나간 발자욱을 발견한 탓인지 급히 오던 길을 다시 돌아서 퇴각하려던 찰나에 앞에서 敵의 주력을 유도하던 敵은 당황하여 숲속으로 숨어

들어가는 것을 金英學일등병이 달려들어 쌍방간에 육박전을 전개한 끝에 이를 포로로 잡았다

또한 제26연대의 제12중대(장, 閔庚龜 대위) 예하 제1소대 선임하사관 高容振 중사가 지휘하는 장기 매복조는 Hon Ba山 (Tuy An 北측방 6km) 西南쪽 1.25km 지점에서 지역내를 탐색한 다음 4개조로 구분하여 사주를 경계하다가 이날 19.35에 약 10m 전방에서 나무가지를 꺾는 소리가 나더니 검은 물체가 움직이는 것을 발견하고 敵이 5m까지 접근하는 것을 기다려 "크레모어"를 폭발시킨 결과 敵 2명을 사살하고 소총 1정을 노획하였다.

한편 **제9사단** 제29연대 제12중대(장, 金意載대위)의 Pai Phong 마을(중대기지 北쪽 3km 지점) 부근에서 매복근무 중 이날 23 00에 이르러 수 미상의 V.C과 서로 부닥쳐서 교전을 벌인끝에 敵 5명을 사살하고 소총 1정과 1L/B의 TNT를 노획하였다.

또 제30연대 제10중대(장, 朴熙 대위)의 제2소대는 Thon My Loc 마을(중대기지로부터 南쪽으로 4km지점)小路 주변에서 매복근무 중 이날 19.50에 이르러 V.C 2명과 서로 불시에 부닥치는 바 되어 교전을 벌인끝에 그중 1명을 사살하고 소총 1정을 노획하였다.

11월 22일 : 제9사단 제29연대 제12중대(장, 金意載대위)의 매복조는 Xuan Hoa 마을(2)(중대기지 北쪽 3km 지점) 부근에서 매복근무 중 이날 23 30에 이르러 약 1개소대로 추산되는 V C이 접근하는 것을 발견하자 敵의 첨병 2명을 통과시키고 본대가 매복조 중앙 20m전방을 통과할 때 "크레모어"를 작렬시키는 동시에 수류탄을 던지면서 교전을 전개한 끝에 敵 9명을 사살하고 소총 2정과 실탄 240발, 수류탄 8발을 노획하였다.

11월 23일 . 首都사단 제1연대의 제9중대(장, 金基文 대위) 예하 제1소대는 Vinh Long 마을(1) 외곽에서 야간 매복을 하던 차에 제3분대의 張秀萬 일등병이 매복지점으로 접근하고 있는 敵 3명을 발견하게 되었다. 이리하여 이 敵을 더욱 가까이 오도록 기다리던 중에 敵이 약 20m 전방까지 왔다가 되돌아 가는 것을 즉시 집중사격을 퍼부어 그중의 1명을 사살하였으나 야간이어서 그 나머지 敵을 추격하지 못하였다. 그러나 다음날 11.00 에 이 시체를 거두려고 온 듯한 남자 V.C 1명과 여자 V.C 3명을 모두 포로로 잡았으니 이는 마치 미끼나 모이를 써서 고기나 짐승을 잡는 것과 비슷하다고 모두 껄껄 웃는 것이었다.

11월 24일 : 제9사단 제29연대 제11중대(장, 鄭鎭萬 대위)의 제2소대 매복조원 25명은 중대기지로 부터 東쪽으로 2km지점 능선에서 매복 근무 중 이날 17.30 에 이르러 수미상

의 敵과 부닥치게 되자 약 5분간에 걸친 교전끝에 敵 1명을 사살하고 소총 1정, 실탄 306발, 라디오 1개, 문서 5건을 노획하였다.

11월 25일 . 首都사단 제1연대의 제9중대(장, 金基文 대위) 예하 제3소대 매복조는 Dau Vol山 일대에 숨어있는 越盟 정규군이 Phu Cat 山으로 침투하고 있다는 첩보를 입수하게되자 이 敵을 포착 섬멸하기위하여 이날 16 40 에 중대기지를 출발하여 19.00 에 매복지점에 당도한 다음, 3개조로 나누어 배치 하게되었다. 이리하여 21 20에 이르러 이상한 소음과 함께 물체가 움직이는 것을 목격하고 이를 15m까지 접근하는 것을 기다리다가 일시에 "크레모어" 폭발과 집중사격을 가하면서 중대장에게 조명을 요청하였다. 그리고 22.50에는 무장 "헬리콥터"의 지원을 받아 퇴로차단 사격을 실시케하고 날이 밝자 곧 지역내를 수색하여 敵의 시체 7구를 수집한 다음, 매장하고 소총 7정과 각종 실탄 300여발을 노획하였다.

11월 26일 : 제9사단 제28연대 제9중대(장, 李富鏞 대위) My Thanh마을(2)(중대기지에서 西쪽으로 3km 지점) 뒷 山에서 매복하고 있던중, 이날 10.30에 이르러 敵의 저격을 받아 부상자 1명이 생겼다

11월 27일 : 제9사단 공수특전대(장, 高峻範 대위)의 장거리 정찰대 11명은 Hon Heo山 (Ninh Hoa 東쪽 74km 지점) 北단을 수색하던 중, 이날 06.50에 V.C 약 5명과 서로 부닥쳐서 교전끝에 敵 1명을 사살하고 소총 1정, 실탄 4발을 노획하였다.

11월 28일 · 洪吉童 작전에서 Phu Yen 省의 V.C 간부를 섬멸하여 용맹을 떨쳤던 **首都사단** 기갑연대의 제11중대(장, 金西燁대위) 예하 제1소대의 매복조 12명은 Ong Bai山 부근에서 야간매복을 하다가 V.C 2명이 숲을 헤치면서 이동하는것을 발견하자 곧 이를 포로로 할 목적으로 신속히 기동하여 포위망을 형성하였으나 敵은 소총의 사격과 수류탄의 투척등으로 발악적인 저항을 계속하므로 모두 사살하고 소총 1정을 노획하였다.

11일 29일 . 首都사단 기갑연대의 제5중대(장, 趙成綱대위) 제1소대는 Bac Ma山 일대에서 Binh Dinh省 "게리러" 약 1개분대가 준동하고 있다는 첩보를 입수하는 즉시로 이 敵을 섬멸하기 위하여 28일 18.00부터 장기매복을 실시하게 되었다. 이리하여 소대는 밤을 새우면서 야간매복을 실시하였기때문에 29일 15.00까지 상호 임무를 교대하면서 휴식을 취하고 있었는데 이때에 경계병 崔基雲 일등병이 Bac Ma山쪽에서 이상한

인기척을 느끼고 즉시 소대장에게 보고하게 되었다 소대장은 휴식중에 있는 병사들을 은밀히 배치하여 계속 감시토록 하고 있던 차에 V.C 5명이 An Hoi 마을로 침입하는 것을 발견하고 李仁植 하사와 黃基雲 일등병이 "크레모어" 폭발과 소총의 집중사격으로 敵을 완전히 섬멸한 다음, 엽총 3정과 60mm 폭탄을 비롯하여 각종 실탄을 노획하였다.

11월 30일 : 首都사단 제26연대 예하 제8중대(상, 金日다 대위)의 매복조는 Chanh Loc 마을 (Song Cau 北方 30km지점) 일대에서 敵이 준동하고 있다는 첩보를 입수하자 곧 이를 섬멸하기 위하여 마을 외곽에서 야간 매복을 감행하다가 山으로 부터 내려오는 V.C 5명을 발견하는 즉시로, 이 敵이, 지근거리 까지 접근하기를 기다렸다가 모두 사살하였다.

한편 제9사단 제28연대 제11중대(장, 李明龍 대위)의 수색조는 My Thanh Trang마을 (중대기지에서 西北쪽으로 3km 지점) 前단을 탐색하던 중, 이날 09 30에 이르러 V C이 숨어 있는 것으로 추측되는 동굴을 발견하게되자 기민한 동작으로 동굴을 포위한 다음, 동굴속에 뛰어들어 V.C 4명을 고스란히 포로로 하였다.

第 7 章

12 月 作 戰 期

要 旨

1. 猛風 67—9號 戰鬪
2. 飛虎11號 作戰
3. 번개 67—2號 作戰
4. 惠山鎭 1號 作戰
5. 熱風 67—5號 戰鬪
6. 花郎 67—6號 戰鬪
7. 박쥐1號 戰鬪
8. 花郎 B—1號 및 2號 戰鬪
9. 猛虎9號 作戰
10. Phu My 戰鬪
11. 박쥐3號 및 4號 戰鬪
12. 走馬3號 作戰
13. 飛龍 作戰 (1)
14. Dien Nham 埋伏 戰鬪
15. 박쥐 5號 戰鬪
16. 小部隊 戰鬪

第7章 12月 作戰期

要 旨

이해 연말을 맞이하게되자 여러나라에서는 越南戰을 둘러싸고 평화협상에 대한 보다 많은 관심을 갖게 되었는데 그 중에서도 敎皇 BAORO 6세도 협상중재(仲裁)를 표명하였으며 이에 호응하여 美國대통령은 언명하되 "만일 越盟이 축전 의사를 표명한다면 北爆을 곧, 중지하겠다"라고 하는 동시에 JONSON과 TIEU 회담을 끝마친 다음에는 평화를 위하여 V.C과 협상할 용의가 있음을, 재 확인하는 공동성명까지 발표하게되었다.

그러나 越盟은 끝까지 이러한 평화제안을 거부하는 반면, 군사면에서는 오히려 결전태세를 굳게만 하였으니 DMZ 근처에 蘇製 地對空 SEM MISSAILE을 새로이 배치하는가 하면 주월美軍 최대기지인 Long Binh 기지를 직접 공격하는 등 끈덕진 공세전략을 펴게되었으므로 美國에서도 이에 따라, 계속적으로 병력을 증파하면서 DMZ 西쪽 Con Tien 초소 주변에 더욱 넓은 지뢰선을 배설하게 되었으니 갈수록 태산이라는 말은 과연, 이를 두고 하는 말이리라. 이당시 越南외상은 언명하기를 "만일에 共產軍이 KHMER 국경을 제속 그들의 적절한 피난처로 이용한다면 越境추격이라도 단행할 것이다"라고 하였으며 이어서 28일에 이르러 美국방성은 CIANOUK 公과 KHMER 국경이용, 거부를 위한 외교를 전개하여 공산군 침입이 확실할때에는 연합군의 추격을 허용하겠다고 언명함으로써 공산군 격멸을 위한 전선확대의 가능성이 더욱 짙어졌다.

越盟軍은 Dak To 공방전에서 많은 피해를 입은다음, Kon Tum 省 西南 국경쪽으로 퇴각하게 되었다.

기간중, 연합군은 韓國軍의 전술책임지역 北쪽에서 「LAM SON 작전」을, 그리고 19번道路 北쪽 일대에서 「PER SING작전」을, 각각 전개하는 한편 胡志明 통로를 따라 침투하는 敵에대한 「MACARTHUR 작전」을 하고 있었는데 당시, 韓國軍 首都사단은 Phu Cat 山과 Go Boi 평야 일대에서 이해 연말연시의 경계를 위한 「猛虎 9호작전」을 전개하였으며, 기간중에 「飛虎11호」를 비롯하여 「번개 67—2호」와 「惠山鎭 1호」 그리고 「熱風 67—5호」와 「花郎 B—1, 2호」등 대대급 전투를 실시하였다. 한편, 제9사단은 지역내에서 출몰하고 있는 越盟軍 제18 B연대와 지방 V.C을 포착섬멸 하는 「Phu My전투」를 위시하여 「박쥐 3, 4호전투」등 연대급 작전과 「박쥐 1호」와 「駿馬 3호」에 이어 「박쥐 5호」등 대대급 전투를 감행하였다.

또 한편, 해병 제2여단은 Da Nang 주변에 있는 연합군 기지를 엄호하기 위하여 22일부터 Da Nang 南쪽, 16km에 위치한 Hoi An 省廳 소재지로, 이동하기 시작하여, 다음해인 68년 1월말까지 완료하였다. 이렇게하여 기간중, 韓國軍은 연대급 작전 5회를 비롯하여, 대대급 전투 15회와 소부대 전투 9,570회를 실시하는 기록을 세웠으며, 敵 565명을 사살하고, 104명을 사로 잡았으며, 용의자 체포 8명과, 귀순자 8명을 얻었다.

1. 暴風 67-9號 戰鬪 (1967년 12월 2일 06.00부터 1967년 12월 2일 20.00까지)

참조 : 별책부도 제 43 호

가. 통제부대 및 참가부대 지휘관

我 軍			
(1) 통제 부대		제3중대	장 대위 金 亨 洙
首都사단 제26연대	장 대령 金 命 洙	제7중대(배속)	장 대위 許 仲 五
(2) 참가부대		포병 제60대대	장 중령 李 寬 淳
제1대대	장 중령 金 成 燦	포병 제628대대	장 중령 朴 大 重
제1중대	장 대위 張 炳 玉		

敵 軍			
제95연대	장 중령 LAM	제5대대	장 대위 HONG KIM GIAI

나. 전투전의 개황

越盟軍 제5사단 예하 제95연대는 「洪 吉童작전」(1967. 7. 9~8. 26)에서 막대한 피해를 입고 분산되었으나, 최근에 와서는 이를 수습하기 위하여 부대의 재정비를 하면서, 마을에 침투하여 식량을 약탈하고 지하조직을 피하는 한편, 그 지역의 주민을 선동하여 韓國軍과의 이간을 획책하고 있었다. 또한 敵은 我軍과의 교전을 회피하면서 소대급 이하의 소단위로 부대를 편성하여 我軍에 대한 첩보수집과 통로상에 장애물을 설치하여, 我軍의 군사행동에 대한 방해공작을 자행하였다.

그리고 11월에 접어 들면서 부터 敵은 Mieu山(Qui Nhon 西北方 57km 지점) 일대에서 빈번이 출몰하면서 갖은 만행을 자행하고 있다는 첩보를 입수하게 된 제26연대(장, 金命洙 대령)는, 이 지역에 분산 잠복하고 있는 敵을 포착섬멸하기로 결심하였다. 이리하여 제1대대(장, 金 成燦)에 공격준비 명령을 하달하는 즉시로 곧 전투준비를 갖추게 하였다.

전투기간 중의 날씨는 대체로 흐리고 때때로 비가 내렸으며, 바람은 北西풍이 10~15Knot로 불었으나 피차간 전투에 큰 영향은 없었으며, 전투지역은 Mieu山 東쪽의 개활지대로서 무수한 마을과 田畓으로 형성되어 있으며, 마을주위에는 대나무 숲이 우거져서 敵의 암약을 돕는 유리하나 我軍의 첩보활동이나 관측에는 불리한 지역이었다.

다. 전투경과의 개요

(1) 작전계획

Mieu山 東해안 쪽의 개활지 일대에 분산되어 있는 越盟軍을 섬멸하기 위하여, 제26연대장 金命洙 대령으로 부터 공격명령을 받은 제1대대장 金成燦 중령은, 우선 다음과 같이 부대를 전개키로 하였다. 즉, 제1중대(장, 張 炳玉)를 Thanh Thuy지역으로, 제3중대(장, 金 亨洙 대위)를 Hoa Ninh 마을(2)로, 그리고 제7중대(장, 許仲五 대위)를 Thuan Dao 마을(1) 근방으로 각각 공수 이동케 한 다음, 부대를 즉시 전개시키는 한편, 敵을 포위케 하여 東해안 쪽으로 압축하면서 섬멸키로 결정한 것이다. 이와같은 내용의 공격계획을 세운다음, 대대장은 각 중대장에게 공격명령을 하달하였다.

(2) 전투실시

12월 2일 : 제26연대 예하 제1대대(장, 金成燦 중령)는, 이날 새벽 06.00에 공수기동하여



<제26연대 제3중대 용사들이 매복지점으로 이동하고 있다.>

제1 및 제3, 제7중대를 각각 계획된 전투지역 Mieu 山 東쪽의 개활지역에 전개시킨다음, 포위망을 형성케하여 탐색전을 시작하였다.

제1 및 제7중대는 敵을 섬멸하기 위한 탐색전을 실시하였으나, 敵을 발견하지 못하여 별다른 전과가 없었으나, 제3중대 예하 제3소대는 海岸 Xuan Than 지역에서 매복 중, 이날 10.00에 敵 약 1개 분대를 발견하여 교전끝에 敵 3명을 사살하고, 대나무 밭으로 된 숲속에 숨어 있는 敵 1명을 사로 잡고 개인화기 3정과 수류탄 8발을 노획하는 전과를 거두었다. 대대는 계속해서 탐색전을 전개하였으나 특기할 만한 접적사항없이 20.00에 전투를 끝마치고 각각 전술기지로 복귀하였다.

라. 전투후의 개황

제1대대는 越盟軍 제95연대 예하 제5대대의 단대호 미상의 敵이 은거하는 Mieu 山 일대를 완전히 포위한 다음, 제3중대의 제3소대를 東해안 쪽에 은밀히 매복시키고 포위망을 압축하면서 탐색전을 전개하였다.

我軍의 매복조로부터 Xuan Thanh 마을의 대나무 숲속에서 1개분대규모의 敵을 발견하였다는 보고를 받은, 제3중대의 제3소대장은 제1 및 제2분대로 하여금 敵의 퇴로를 차단하게 하고, 제3 및 제4분대는 도주하는 敵을 신속히 포위 공격하여 깔아뭉기기 전법으로 敵을 격멸하였다.

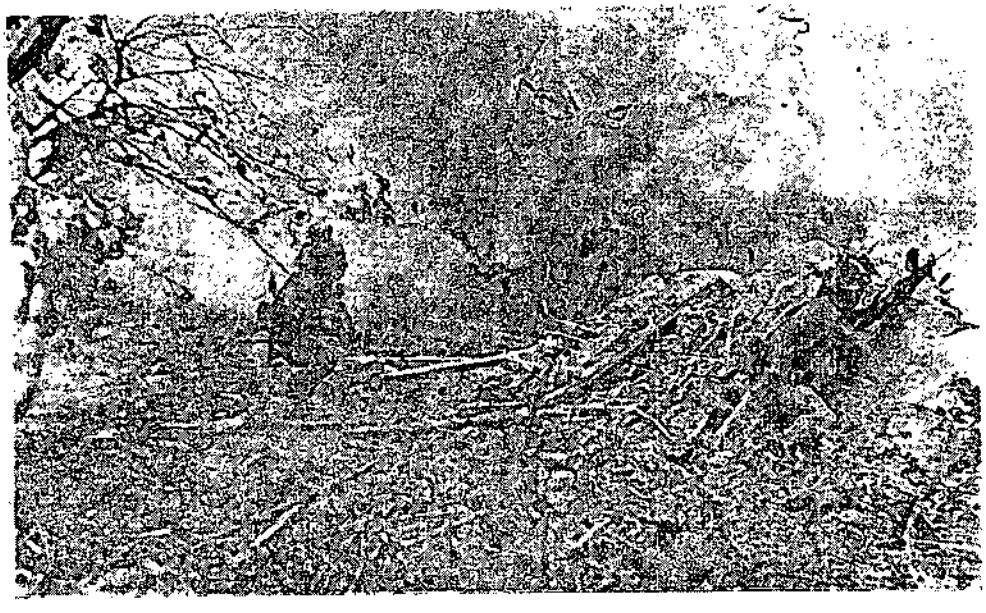

<敵을 발견하고 과감하게 공격을 개시하는 제26연대 제1대대 용사들>

2. 飛虎 11號 作戰 (1967년 12월 6일부터 1967년 12월 8일까지)

참조 : 별책부도 제 44 호
상 황 도 제 31 호

가. 통제부대 및 참가부대 지휘관

我 軍

(1) 통제부대
首都사단 장 소장 鄭 淳 珉
(2) 참가부대
제 1 연대 장 대령 金 鳳 壽
제 1 대대 장 중령 金 烘 漢
제 1 중대 장 대위 片 將 圓
제 3 중대 장 대위 孫 泰 翼
제 2 대대 장 중령 金 英 圭
제 6 중대 장 대위 安 璋 燮
제 7 중대 장 대위 徐 光 英
제 3 대대 장 중령 吳 世 湖
제11중대 장 대위 朴 月 萬
제12중대 장 대위 洪 思 千
포병제60대대 장 중령 李 寬 淳
포병제62대대 장 중령 朴 大 重
(3) 배속부대
장갑중대 장 대위 鄭 寬 日
(4) 협력부대
美 제129헬리콥터중대
장 소령 QUTRTS SOROUCE

敵 軍

제18연대 제9대대
제 1 중대 (80명)
제 3 중대 (70명)
제 4 중대 (80명)

나. 작전전의 개황

越盟 정규군 제18연대 예하 제9대대는 11월 24일 본 작전 지역인 Phu Gia마을 西北方 17km 지점에 있는 Dat山으로부터 11월 24일 Hon Ba山으로 이동한 다음 12월 9일 01.00부터 Tan Hoa마을 東南쪽에 있는 越南軍 제4연대의 훈련소를 공격하게 되었다. 이와 같은 敵의 기습공격으로 越南軍 9명이 전사하고 16명이 부상을 당하는 한편, 6명이 납치되었으며 越南인 28명이 피해를 입었다. 敵은 다시 그 화살을 돌려서 훈련소를 공격하기 위하여 Phu Gia마을 주변에 그의 예하 4중대를 배치한 다음, 82mm와 60mm 박격포의 지원을 받으면서 대대장 지휘하에 제1 및 제3중대가 공격을 하게 되

었는데 敵은 이 훈련소를 공격한 다음 이어서 Phu Cat 郡廳을 공격하려고 하였으나 越南軍의 계속되는 증원으로 하는 수 없이 단념하고 다만 멀으로 식량을 약탈하기 위해서 Phu Gia마을에 침투하기에 이르렀다. 그리고 敵은 我軍의 首都사단 제1연대의 제1중대(장, 片將軍대위)가 훈련소를 지원하기 위하여 502번 道路를 따라 이동하는 틈을 타서 我軍을 공격하여 보려고 하였으니 고기닷을 알게 된 파계승(破戒僧)과 같은 것이었다. 이와 같이 급박한 상황이 전개되고 있을무렵 12월 6일 06.45에 Phu Gia마을에서 피난중에 있는 그곳 주민으로부터 약 150명의 越盟정규군이 마을에 집결되어 있다는 첩보를 입수하게 된 제1연대(장, 金鳳喬대위)는 즉시로 각 대대에 긴급출동 명령을 하달하는 동시에 가용한 부대로서 연대작전을 감행하기로 결심하게 되었다. 작전기간 중의 날씨는 대체로 흐리고 때때로 소낙비가 내렸으며 바람은 北東풍이 10~15 Knot 불었으며 작전에 큰 영향은 없었다. 그리고 작전지역은 Qui Nhon 西北方 27km지점인 Phu Cat郡 Phu Gia 마을로서 그의 南方 5km지점에는 Dad Da江이 An Nhon 평야를 東西로 흐르고 있으며 北方 10km에는 해발 874m의 Hon Ba山과 1번 國道가 南北으로 뻗어 있었다. 또한 이 지역은 마을을 중심으로 무성한 야자수와 대나무 울타리로 되어 있고 주위에는 수답(水畓)으로 둘러 쌓여 있어 敵에게는 엄폐와 양호한 시계를 제공하고 있으나 我軍에게는 관측 및 기동에 큰 제한을 주고 있다.

다. 작전경과의 개요

(1) 작전계획

제1연대(장, 金鳳喬대령)는 사단장 鄭淳珉소장의 작전개념에 따라 Phu Gia마을을 포함하여 전술책임 지역내의 주요지역에 대한 우발작전계획을 11월 23일에 완성한 다음 12월 2일에는 全 예하부대 지휘관 및 참모를 대동하고 해당지역에 대한 지형 연구를 완료하였다. 따라서 11월 6일 01.45에 越南軍 제41연대의 훈련소가 피습되었다는 첩보를 입수하게 되자 각 예하대대에 출동준비 명령을 하달한 다음, 계속 敵情을 파악하고 있다가 같은날 아침 06 40에 Phu Gia마을에 敵이 침입하였다는 급보에 접하는 즉시로 공격계획을 점토하고 마을주민을 천수시키기 위한 방송(放送)을 명령하고 일부 부대의 수송용 "헬리콥터"를 사단에 건의하여 곧 그 지원을 받게 되었다. 그리고 Binh Dinh省 행정당국과 협조하여 마을내의 가옥의 파괴를 방지하기 위해서 포병사격을 할 때에는 순발신관(V.T)만을 사용키로 합의하였다.

(2) 작전실시

12월 6일 : 제1연대(장, 金鳳喬대령)는 이날 09.00부터 11.20 사이에 제1중대(장, 片將

團대위) 및 제11중대(장, 朴月萬대위)와 제12중대(장, 洪思千대위)를 각각 차량으로 이동케 하는 동시에 11.30부터 12.40 사이에는 제3중대(장, 張泰奭대위) 및 제6중대(장, 安璋燮대위)와 제7중대(장, 徐光英대위)를 모두 공수편으로 기동케 하는 공지양면 작전을 전개키로 하였다. 이리하여 제1대대는 東南方에, 제2대대는 西南方에, 그리고 제3대대는 北쪽으로 각각 배치하여 포위망을 형성케 하는 즉시로 탐색전을 전개케 하여 이날 17.00에는 각 부대가 제2통제선까지 진출하게 되었다. 연대장 金鳳基대령은 "헬리콥터"편을 이용하여 각 대대의 포위망의 형성상태를 현지에서 직접 확인하였다.

이날 제2대대(장, 金英圭중령)는 제7중대(장, 徐光英대위)를 北쪽에 그리고 제6중대(장, 安璋燮대위)를 南쪽으로 배치하여 탐색전을 실시하던중에 제6중대는 敵의 강력한 화력으로 진출이 늦어지게 되었는데 田豐致일등병은 단신으로 敵진지에 뛰어들어 수류탄을 던지면서 敵을 제압하고 계속 돌격하다가 부상을 당하고 후송되었으며 제7중대(장, 徐光英대위)는 13.35에 제1통제선에서 제2통제선으로 진격하는 도중에 Cieu An 마을(2)로 부터 소총을 비롯하여 60mm박격포의 치열한 포격을 받고 잠시 공격을 늦추면서 전투 상황을 관망하게 되었다. 이무렵 중대의 선두에서 돌격하고 있던 제2소대의 金鐘根일등병은 이를 越南軍의 오인사격으로 판단하고 Cieu An 마을(2)로 접근하다가 오른쪽팔에 관통상을 입었으나 계속 마을로 뛰어가서 越南軍에 我軍의 상황을 전달함으로써 전세를 바로 잡을 수 있었다.

12월 7일 : 제1연대(장, 金鳳基대령)의 제2대대(장, 金英圭중령)는 이날 Phu Gia 마을 西南方의 제2통제선에 배치하여 차단부대로 활용하고 제1 및 제3대대는 08.10에 공격을 감행하여 12.00까지 목표 (1) 및 (3)을 각각 점령케 하였는데, 13.00에는 제2대대가 차단임무로 부터 해제되어 목표 (2)를 공격점령케 되었으므로 작전 지역 일대를 완전히 我軍손에 확보하게 되어 정밀 탐색을 실시하게 되었다.

당시 제3대대(장, 吳世湖중령)의 東측방에서 전투중에 있던 제12중대(장, 洪思千대위)의 제1소대는 야간에 매복하다가 00.45에 포위망을 탈출하기 위하여 은밀히 퇴각하고 있는 약 2개분대 규모의 敵을 발견하는 즉시로 기습사격을 가하여 그중의 2명을 사살하였으나 나머지 병력은 논둑을 이용하여 완강히 저항하므로 소대 선임하사관 朴魯三중사와 咸桂信상등병은 소대의 엄호를 받으면서 포복 전진한 다음 돌격으로 1명을 사살하고 부상된 敵 5명을 사로 잡았으며 응급치료를 가한 다음 곧 후송처리케 하였다. 또한 같은

상황도 제31호 飛虎 11호작전 경과

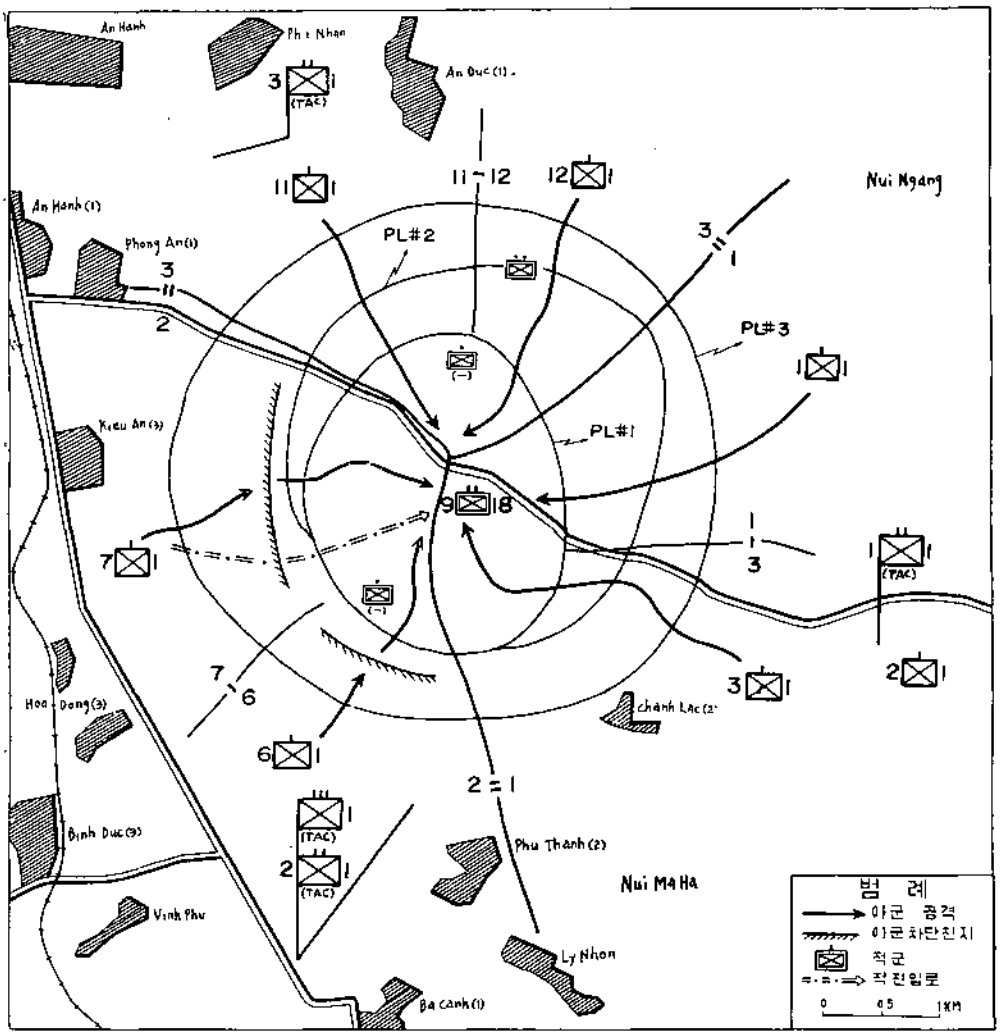

중대의 제3소대장은 돌파구를 마련하기 위하여 무차별 사격을 감행하고 있는 敵의 화기 진지를 발견하자 곧 제1분대 부분대장인 金明均병장이 직접 지휘하여 포복 접근한 다음 이를 파괴하여 버렸다. 한편 제11중대(장, 朴月萬대위)의 제2소대를 06.30에 Phu Gia마을(2)를 탐색하다가 담벼락에 의지하여 수류탄 공격을 가하고 있는 敵을 발견하는 즉시로 사살하였다. 그리고 제2대대 장 金英圭중령이 지휘하는 제6중대(장, 安埠燮대위) 예하 제2소대의 제3분대장 金鍾澤하사는 Kieu Dong마을에서 분대를 지휘하여 탐색하던 중에

민가 주위에다 인공동굴을 구축하고 풀로 위장한 다음 「오뚜기침」을 설치한 여러 개의 장애물을 발견하고 선두에 서서 이를 제거하면서 전진하다가 敵의 불시의 사격을 받았다. 이때에 분대장 金鍾澤하사는 분대원의 엄호를 받으면서 단신으로 敵의 동굴에 뛰어들어 敵을 보기좋게 단 한발로 사살하고 소총 1정을 노획하였다.

11월 8일 : 제1연대(장, 金鳳煥대령)는 이날 07.00부터 각 중대별로 반복 탐색을 실시한 다음, 전장정리를 완료하고 각각 기지로 돌아갔다.

라. 작전후의 개황

연대는 敵을 조기에 섬멸하기 위하여 6개중대로서 전면 포위를 한 다음 포위망을 압축하면서 탈색전을 감행하였으나 제2통제선에서 야간 전투로 전환하게 되었다. 이는 6일 09.00에 부대가 출동하여 12.40에 제1통제선을 포위하고 마을주민을 완전히 소개시킨 다음에 전투를 전개해야 하기 때문에 제2통제선 이상을 압축 전진하기에는 어려웠던 것이다. 그리고 제2통제선은 10~20km에 달하는 광범위한 정면으로서 6개중대를 이용하여 빈틈없는 포위망을 형성하기에는 힘에 겨운 문제라고 보겠다. 따라서 敵은 야간에 기만 사격을 가하면서 我軍의 신장된 포위망을 돌파하고 그의 주력을 탈출시키게 되었던 것으로 보여진다. 그러나 다음날 7일에는 신속 과감하게 공격을 단행하여 마을에 잔류하고 있던 敵을 완전히 물리치게 되었다. 이 전투에서 특이한 점은 주민의 재산과 인명피해를 최소한으로 제한하기 위하여 포병사격에 있어서 V.T신관을 사용함으로써 대민 심리전에 좋은 영향을 주었다는 사실이다. 즉 연대는 12월 7일과 10일 두차례에 걸쳐 이 마을에서 철수하였다가 입수한 주민 7,933명에게 구호미로 백미 115포대와 소맥 257포대를 전달하는 한편, 대민 진료를 실시를 했다. 그리고 이 전투의 전과에 있어서 사살 49명, 포로 5명이며 공용화기 1정, 소총 19정을 노획하였는데 我軍은 2명이 전사하고 9명이 부상을 당하였다.

§ 전 훈

◇ 우발계획의 수립

연대장은 11월 23일에 계속적인 우발사태에 대비하여 주요지점 및 마을에 대한 우발 작전계획을 수립하고 이를 각대대장, 참모가 연구 검토하여 실효성 있는 계획으로 발전시켰다. 또한 이 계획에 따른 지휘관 및 참모급의 병요지지 연구가 실시되었으므로 어느 곳에서도 긴급작전을 수행할 수 있는 준비가 미리 되어 있었던 것이다.

따라서 연대는 이 작전에 있어서 작전 계획을 수립해야 하는 절차를 거치지 않고 기존 계획을 검토하는 것으로서 부대를 조속히 작전지역에 투입할 수 있었으며 예하 부대도 또한 충분한 시간을 가지고 전투 준비를 완료할 수 있었다.

◇ 포위망의 구성문제

연대가 최초의 포위망을 형성한 제3통제선 총거리는 14.2km로서 경계담당 병력개인당 평균간격은 최대 18.3m였으나 제3중대는 포위정면 약 2.6km에 경계담당 병력 98명으로서 개인당 26.5m의 간격이 생기게 되었다. 또한 17.00이후에 연대가 배치된 제2통제선의 총거리는 10.2km로서 경계담당병력 개인당 평균간격은 최대 13.2m이나 제3중대의 포위 전면은 약 1.7km였으며 개인당 평균 17.4m의 간격이 생겼다고 할 수 있다. 이와 같이 비교해 볼 때 제3중대의 개인당 간격이 타중대에 비하여 넓었던 것이니 따라서 6일 야음을 이용하여 제3중대 정면으로 수차 반복공격함으로써 我軍을 기만하고 주력은 탈출하였던 것으로 본다. 이와 같은 점을 고려할 때 물샐틈 없는 포위망을 형성한다는 것은 극히 어려운 것이기 때문에 가용 병력과 지형을 판단하여 전투정면을 결정하여야 될 것이다.

지금까지 마을작전에서 큰 성과를 거두지 못한 원인은 완전포위를 하지 못한 점에 있었던 것이며 또한 포위를 목표로부터 너무나 원거리에서 형성하고 통제선 제1, 제2 혹은 제3까지 계획전진하였다. 敵 주력은 24시간 이상 그 마을에서 방어한 예가 없었으며 我軍이 출동하기 전에 전면방어진지를 구축하여 我軍의 행동을 일일이 감시하고 있다가 야간 기만공격을 가하면서 간격을 이용하여 탈출하고 있는 것이므로 작전초일에 敵을 완전섬멸토록 유의할 필요가 있다.

◇ 포병화력의 효과적인 활용

연대장은 사전에 대민방송을 실시하여 주민을 완전히 피난시킨 다음 가옥피해를 최소한으로 억제하기 위하여 V.T신관만으로 포사격을 실시하였다. 따라서 작전기간중에 2,580발의 포탄을 사격하였으나 불과 5동이 반파되었을 뿐이다.

§ 참전자의 증언

首都사단 제1연대 제6중대 安 埠 燮 대위

(1971년 8월 20일 육군본부 감찰감실에서 증언, 현재 소령)

이 작전은 2박 3일간의 짧은 연대 작전이었지만 「猛虎6호 작전」 이후 Phu Cat山岳 일대에서 정밀탐색전을 전개하는 동안 볼 수 없었던 敵의 저항을 받았던만큼 여러가지 지휘상의 문제점이 많았다고 생각된다. Phu Gia마을 일대에는 越南주민들이 거주하고 있었고 또한 중대 공격대기 지점을 출발해서 통제선으로 진출하고 있을 무렵에도 그곳 주민들이 혼잡을 이루었다. 나는 통역관을 시켜서 몇몇 노인들에게 마을 내부의 敵情을 물어보았으나 별 신통한 답변을 들지 못했다. 마을 주변에는 장마가 시작되어 논밭이 전부 물에 잠겨 높은 언덕만이 몇군데 보일뿐

모두가 바다와 같았다. 물이 아니었다면 논 언덕을 이용해서 약진할 수도 있었으나 그렇지를 못하여 중대를 최대로 우회시켜 전진하게 되었으나 제2소대는 야지 횡단이 불가피하게 되었는데 이때 물이 허리까지 차서 기동에 곤란을 겪었다. 敵의 사격은 가증해가고 제2소대의 기동이 어렵게되자 즉시 M79 유탄발사기의 집중사격으로 敵의 자동화기진지 1개소를 파괴하였으나 또 다른 진지에서 사격은 계속되고 있었다. 그리하여 나는 81mm박격포 지원사격을 실시하는 한편 포병 및 공중지원을 요청해 보았으나 이와 같은 지원사격은 승인되지 않았다.

이번 경우에 작전이 시작된지 5시간이 지나버린 16.20에야 무장 "헬리콥터" 2대가 떠서 기총소사를 계속하였다. 이날 17.00부터 敵의 저항이 약화된 것으로 미루어 보아 공격시기를 놓친감이 있었다. 그러나 우리는 날이 저물자 곧 19.00부터 야간매복을 실시하고 7일 재공격을 감행하여 목표를 점령하였으나 내가 생각한대로 전혀 敵의 저항이 없었던 것이다.

지역내의 敵의 진지와 흔적으로 보아 중대급 규모의 병력이 도사리고 있었음이 틀림이 없었다. 나는 敵이 만일 야간에 탈출을 했다손 치더라도 기만술책으로 잔류병 정도는 있었을 것이고 이들은 필시 대부대를 가장하여 주력 탈출을 지원한 다음 동굴속에 은신해 있을 것으로 판단하고 각 소대장에게 동굴탐색을 명령하였다. 그리하여 8개의 지하 동굴을 탐색하여 敵 10명을 사살하고 2명을 포로로 하는 한편, 소총 8정을 노획하였다.

越南 Phu Cat 郡守

(1967년 12월 맹호지에서 발췌)

12월 18일 Phu Cat郡守는 제1연대가 전개한 「飛虎 11호 작전」을 성공적으로 끝내 주민들을 보호한데 대하여 감사를 표하는 아래와 같은 전문을 보내 왔다. "존경하는 천하 제일 연대장 金鳳浩대령님 이번 작전에서 제1연대가 대승을 거두었읍니다. 그것은 귀하의 명철한 지휘력과 용감한 맹호의 덕택입니다. 저는 Phu Cat郡민을 대표하여 모든 猛虎에 심심한 사의를 표하며 또한 전사하신 장병에 대한 애절한 심정을 유족과 함께 나누고 싶습니다." 한편 Phu Cat郡守는 越南지방군의 방어진지를 韓國軍중대의 전술기지와 같이 개조구축할 의사를 전해 왔으며 진지 개조구축 작업을 하기 위한 작업 계획과 설계를 도와 달라는 "멧세지"도 함께 보내왔다.

3. 번개 67-2號 作戰 (1967년12월 6일부터 1967년12월 8일까지)

참조 : 별책부도 제 45 호
상 황 도 제 32 호

가. 통제부대 및 참가부대 지휘관

我 軍

(1) 통제부대
首都사단 장 소장 鄭 淳 珉
(2) 참가부대
기갑연대 장 대령 白 明 鶴
제2대대 장 중령 申 莊 燮
제5중대 장 대위 趙 熾 網
제6중대 장 대위 朴 判 吉
제3대대 장 중령 高 倬 錫
제9중대 장 대위 金 三 鎭
제12중대 장 대위 朴 彦 圭
제3중대(배속)장대위 張 錫 均
장갑중대 (배속)
제2소대 장 중위 崔 愛 周
포병제61대대 장 중령 馬 俊 哲
포병제628대대장 중령 朴 大 重
제2포대 장 대위 李 道 炯
(3) 협력부대
美 제129헬리콥터중대장
소령 CURTIS SCROUCH

敵 軍

E—210대대 (230명) 장 THAI SON
제1중대 장 HUNG
제2중대 장 QUANG

나. 작전전의 개황

작전지역에 침투한 敵은 Qui Nhon 西南方 약 29km 지점에 있는 Tuy Phuoc郡 Am山일대를 근거지로 하여 활동하고 있던 Binh Dinh 省 지할부대인 E—210대대 본부 및 제1 및 제2중대로서 Van Canh지역 등지에서 6번 道路를 위협하고 있는 공적들이었다. 그러다가 敵 E—210대대 예하 제2중대는 12월 1일 아침에 Ong山 西쪽에서 Hon Tirol山 東北方 약2km지점으로 이동하였으며 E—210대대 본부 및 제1중대는 12월 3일 Ong山 西측방 약 5km 지점에 서 Hon Trol山 東南쪽에 이르러 제2중대와 합세한 다음 12월 5일 17.00에 집결지를 출발하여 19번 道路를 거쳐 23.00에 Cu Lam Bac 마을 일대에 침범하여 들어 갔다. 敵은 마을에 침투하면서 19번 道路변에 있는 가옥을 파괴하여 어린이 2명을 살해하고 1명을 부상시킨 다음 Cu Lam Bac마을에 침입하여서는 화기진지 및 산병호를 구축하는 한편 식량을 약탈하여 배를 채우면서 전투 준비를 서둘러대는 것이었다. 이와같이 敵이

대담하게도 이곳에 침입한 것은 연합군의 전투력을 분산 약화 시키면서 韓國軍을 공격하는 한편 주민들에게 허위선전을 퍼뜨려 越南 정부에 대한 불신감을 조성하는 동시에 V.C에 대한 뒷받침을 호소하려는 것이고 이와 아울러 약탈행위를 정당화하여 보려는 허황된 생각에서 였을것이다. 이러한 첩보는 그들이 마을에 침투한지 9시간 뒤인 12월 6일 08.00에 我軍 제12중대 장 朴彰圭대위으로부터, 그리고 08.30에는 Nhon Phuc 面長으로 부터 각각 입수하게 된 것이다. 따라서 기갑 연대장 白明鶴대령은 마을에 침투한 이 敵을 150~200명으로 판단하고 즉시 제2및 제3대대장에게 공격준비 명령을 하달하는 동시에 연대수색 중대의 제1소대를 제13대대에 배속하고 사단으로 부터 지원받은



<백개67—2호 작전을 전개중인 작전지역 전경>

장갑 1개소대를 제3대대에 배속케 하였다. 작전 기간 중의 기상은 흐린 날씨가 계속 되면서 대체로 소낙비가 내렸으며 기온은 최고 섭씨 28°, 최저 섭씨2.4°로서 평균 섭씨 25.2° 였고 바람은 10~15Knot의 北東풍이 불어 다소 시계에 제한을 받았으나 작전에 큰 영향은 없었다. 또한 작전 지역은 Qui Nhon 西北方 27km지점인 An Nhon群 Cu Lam Bac 마을(1)(2)로서 南쪽은 500~1,200m의 高地群으로 형성되어 An Nhon郡, Phu Cat郡과 Binh Khe郡의 평야지역을 東西로 가로 막았으며 東北쪽 20km지점에는 해발 874m의 Hon Ba山이 있고 그의 西北쪽 17km지점에는 800m의 高地群이 北에서 南으로 뻗쳐 있다.

그리고 마을 北쪽에는 넓이가 100~200m에 달하는 Binh Hoa江이 西에서 東으로 흐르며 도섭이 거의 불가능하다. 마을 일대에는 무수한 수답(水畓)과 마을이 산재되어 있으며 마을 주위에는 대나

무숲이 무성하며 Binh Hoa江쪽에는 높이 2m에 가까운 갈대밭이 있다. 지역 내의 주요 道路망은 東쪽에는 1번 國道와 鐵道가 南北으로 통하고 南쪽에는 19번道路가 東西로 통하고 있다. 따라서 지역 내의 대나무 숲과 가옥들은 敵에 양호한 은폐를 제공하거나 我軍의 관측에는 제한을 주고 있으며 평탄한 水田은 我軍의 자산기동에 불리하였다.

다. 작전경과의 개요

(1) 작전계획

기갑연대장 白明鶴대령은 제2대대(장, 申莊燮중령) 및 제3대대(장, 高埰錫중령)를 긴급히 소집하여 5개중대로서 3면을 포위하고 西측방을 살상지대로서 형성한 다음 지역 내의 敵을 포착 섬멸할 수 있도록 작전계획을 미리 완성하고 이를 首都사단 장 鄭淳珉소장에게 건의하여 승인을 받았다. 이와같은 계획에 따라 12월 6일 09.35에 제12중대(장, 朴彰圭대위)를 마을 南쪽에, 그리고 연대수색중대의 제1소대를 西측방에 배치한 연후에 12.15부터 12.40사이에 제3중대(장, 張錫均대위) 및 제9중대(장, 金三鎭대위)를 東南方에서 제1통제선으로 침투시키는 한편 15분 뒤에는 제6중대(장, 朴判吉대위)를 작전지역 西北方으로 긴급 공수하여 제1통제선에 배치하였다. 그리고 13.40에는 제5중대(장, 趙載綱대위)를 공수하여 차단 살상지대를 형성케 하려고 하였으나 제5중대장이 "헬리콥터"를 계획된 착륙 지점으로 유도하지 못하여 16.05에 이를 재차 공수해서 작전지역 西측방에 배치하게 됨으로써 계획된 시간보다 3시간 늦게 차단 살상지대를 형성하게 되었다.

(2) 작전실시

12월 6일 : 이날 제2대대(장, 申莊燮중령)는 연대의 西北方에서 포위망을 형성한 다음 공격을 개시하여 19.00에 제2통제선까지 진출한 즉시로 야간 전투로 돌입하게 되었다. 한편 제3대대(장, 高埰錫중령)는 연대의 東南方에서 北쪽으로부터 南쪽으로 제9 및 제12중대 순으로 배치하여 포위망을 형성한 다음, 공격을 감행하여 제2통제선까지 진출한 연후에 야간 매복을 실시하였으나 다음날 06.00까지 포위망 내에서의 敵은 반응이 없었다.

12월 7일 : 기갑연대 장 白明鶴대령은 제2대대의 제5및 제6중대(장, 朴判吉대위)와 그리고 연대 수색중대 예하 제1소대와 제3중대(장, 張錫均대위)로 하여금 제2통제선의 西南北



<번개67—2호 작전에서 주표를 향하여 돌진하는 기갑연대 제9중대 용사들>

쪽에서 포위선을 계속차단하고 제3대대의 제9중대(장, 金三鎭대위) 및 제12중대(장, 朴彩圭 대위)를 東에서 西로 공격을 감행케 하였다. 그리고 제2대대(장, 申莊燮중령)의 西北方에서 차단 임무를 수행하고 있던 제5중대(장, 趙載綱대위)는 06 30에 약 600m후방에 위치 하고 있는 Nhon Nghia Tey마을에서 들려오는 요란스러운 총성을 듣고 약 1개분대의 敵이 그 마을에 잠복하고 있는 것으로 판단하고 이를 즉시 대대장에게 보고함과 동시에 마을에 대한 위력탐색을 건의하여 승인을 받고 곧 제1소대장에게 위력탐색을 명령하였다. 그리고 잔여 소대는 계속하여 지역내를 차단하고 있던 중 제2소대 정면에 나타난 V C을 사로 잡고자 하였으나 敵은 我軍을 발견하자 마자 곧 그 부근에 있는 사탕수수밭 안으로 퇴각하므로 하는 수 없이 이를 사살하는 한편 중대장은 제2소대(장, 崔在根소위)에 이 수수밭 일대를 탐색하도록 지시하였다. 그리고 마을을 탐색하기위하여 출동한 제1소대와는 잠시 무전이 두절되었으나 10.10에 적색 신호탄이 올라가면서 중대를 호출하여 제1소대장의 오른쪽 대퇴부 관통상을 알려 왔다. 중대장은 곧 "헬리콥터"를 긴급 요청하고 현장으로 즉시 달려가서 이를 후송케 하는 동시에 부소대장에게 소대를 지휘하여 차단지역

상황도 제32호 번개 67—2호 작전

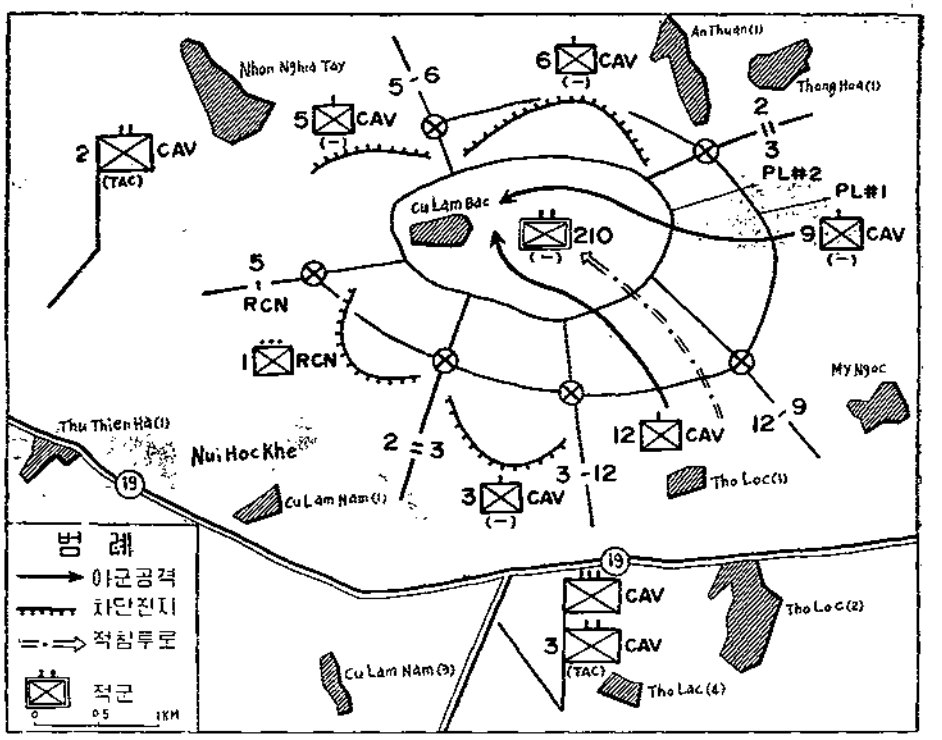

으로 복귀하도록 명령하였다. 또한 제2소대는 수수밭에서 들려오는 말소리를 따라 尹道鎭병장이 지휘하는 1개조를 낮은 포복으로 접근시키고 잔여병력은 이를 즉각 지원할 수 있도록 만반의 준비를 갖추고 있었다. 그런데 尹道鎭병장은 V.C을 발견하자 곧 고함을 지르면서 맨주먹으로 달려들어 V.C 1명을 잡았으며 이어 朴斗煥일등병은 도주하는 敵을 뒤따라 1명을 사로 잡았으니 그 용맹스러운 모습에 我軍마저 혀를 차고 경탄하는 것이었다. 그리고 야음을 이용하여 다른 수수밭으로 정신없이 뛰어가는 敵 2명을 발견하자 곧 이를 모두 사살하고 소총 2정을 노획하였다. 그리고 이 포로 2명중, 1명은 Binh Dinh省 재무관이고 1명은 소대장이었음이 판명되었다.

한편 제3대대(장, 高埤錫중령)의 南쪽에서 공격 중인 제12중대(장, 朴彰圭대위)는 이날 11.30에 마을 외곽 숲속에서 朴享洙하사가 지휘하는 분대는 敵 1개분대를 포위공격한 끝에 6명을 사살하고 소총 2정을 노획하였다. 그리고 18.00에는 제3중대(장, 張錫均대위)가 연대휴양소로 복귀하고 19.00부터 대대는 야간매복으로 전환하였다.

12월 8일 . 기갑연대(장, 白明鶴대령)는 이날 06.10부터 지역내를 반복하여 정밀탐색을 실시하고 전장 정리를 끝마친 다음, 15.00부터 각각 부대거지로 돌아 갔다.

라. 작전후의 개황

연대는 Ca Lam Bac마을에 敵이 침투할 것이라는 예측을 하지 못하여 이 마을에 대한 우발 계획을 사전에 준비하지 못하였다. 또한 연대는 전투하기 전에 마을일대에 대한 지형 정찰을 하지 못하고 전투에 임하게 되었으며 작전지역을 완전히 포위함에 있어서 약 6시간이 소요됨으로써 敵에게 탈출할 수 있는 시간적 공간이 주어졌다고 보아야 할 것이다.

금번 작전에서 특이한것은 마을의 가옥이나 越南인의 인명피해 없이 전투를 실시하여 마을 주민으로 부터 환영을 받은 사실은 주목할 점이었다. 대대는 이 작전에서 敵 16명을 사살하고 3명을 포로로 하였으며 소총 9정을 노획하는 반면, 我軍은 1명이 전사하고 9명이 부상을 당하였다.

§ 전 훈

◇ 정찰 및 적정감시

6일 09.30에 마을에 침투한 敵을 확인하고 작전계획을 수립하였으나 이 지역에 대한 정찰이 실시되지 않았다. 또한 제1통제선에서 대대가 敵을 완전 포위할 때까지 침투한 敵에 대하여 계속적인 감시를 하지 않았기 때문에 敵의 동향을 파악하지 못했다. 따라서 포위망을 형성하는 전후를 통하여 가능한 감시 수단을 모두 이용하여 계속 敵의 활동을 포착한 다음, 이를 과감하게 공격 섬멸하여야 될 것이다.

◇ 포위망의 구성문제

대대는 제1통제선을 연하여 포위망을 형성하는데 6시간이나 소요되었고 특히 제5중대는 "헬리콥터" 조종사와의 협조가 제대로 이루어지지 못해서 착륙예정지점 北方 6km지점에 공수되어 2시간 25분후에 재공수하는 등으로 계획된 전투를 지연시켰다. 따라서 대대가 16.20에 제2통제선으로 압축할 때는 제5중대가 담당해야 할 정면은 공간으로서 병력을 배치하지 않았다. 이러한 점등으로 미루어 보아 포위작전에 있어서는 부대능력에 적합한 정면을 부여하고 압도적인 병력을 가급적 동시에 투입할 것이며 또한 포위망이 완전히 형성된 연후에 이루어져야 할 것이다.

◇ 우발계획의 사전준비

연대는 Ca Lam Bac마을에 敵이 침투하리라는 생각을 하지 못하여 우발작전 계획을 준비하지 않았다. 그리하여 6일 첩보를 입수한 다음 비로소 작전계획을 수립해서 사단장의 승인을 받아 예하대에 하달하였다. 더구나 전후방이 없는 越南전과 같은 상황 밑에서 전투를 하는 부대일수

록 더욱 우발 작전계획이 중요시 된다고 보아야 할 것이다.

◇ 적정의 추적

敵의 E—210대대가 Van Canh을 공격하리라는 첩보는 11월 29일에 입수하였으나 계속 敵情을 추적하지 못하여 그 이후의 E—210대대의 활동상황을 모르고 있었으며 敵이 Ca Lam Bac 마을로 침투하던 12월 5일에는 敵의 침투경로 일대에 3개소의 매복조를 배치하였으나 이를 발견하지 못하였으며 따라서 敵情을 입수하면 가용한 수집기관을 최대한으로 활용해서 계속 敵情을 추적해야 할 것이다.

§ 참전자의 증언

首都사단 기갑연대 제12중대장 朴 彰 圭 대위

(1971년 8월 22일 인하공과대학 학훈단에서 증언, 현재 소령)

이 Ca Lam Bac 마을은 나의 절충책임지역이므로 이를 대대장에게 보고한 다음 전투태세를 갖추기 위하여 19번 道路를 경계하고 있는 제1및 제2소대를 중대기지로 복귀시키고 제3소대는 그대로 기지에 남아서 계속 경계임무를 수 행하도록 조치하였다. 이 무렵 연대장과 대대장이 중대기지로 달려와서 작전을 서두르기 시작 하였으며 나는 대대장의 명령을 받고 이 싸움의 敵情을 확인할 목적으로 제2소대를 은밀히 Ca Lam Bac 마을에 이르는 小路를 따라 진입시킨 바 敵의 기습사격을 받아 약간의 피해를 입었다. 잠시 후 제9중대를 제1제파로 하여 제2대대 예하 2개 중대와 제3중대 및 연대수색중대가 각각 계획된 지점에 착록해서 포위망을 형성하고 탐색전을 시작하였다. 越南평정사업의 대의명분 앞엔 마을에 포병화력이나 항공폭격도 할 수 없는 여건이었다. 敵 E—210대대가 나의 중대 예하 제3소대기지 방향으로 일부가 도주하였다가 첩보를 입수하고 이敵을 추격하기로 결심한 즉시로 대대장의 승인을 받은 다음 군사정보대에서 파견된 포로심문 장교와 越南인 첩보요원과 같이 포로 1명을 앞세우고 Van Can으로가는 山岳 지대까지 진출하였으나 별다른 접적을 이루지 못하였다. 그러나 나는 敵의 지휘부가 이 지역으로 도주한 것이 틀림없다는 심증을 굳히게 되었다. 그리하여 나는 장기매복조를 배치하여 敵을 포착 섬멸하기로 다짐하고 이를 기만하기 위한 방법으로서 개인호를 파고 개인천막을 설치한 다음 C-Ration을 그 주위에 흐트러 놓고 제1소대만을 잔류시키고 중대는 야음을 이용하여 기지로 복귀하였다.

나는 이와같은 상황을 대대장에게 보고도 하지 않고 박격포의 지원사격을 준비하고 있었는데 또 다시 무전기를 통하여 "후, 후"하는 신호가 왔다. 재밸리? 확인한 결과 敵이 제자 흩어진 C-Ration깡통을 줏어 먹으면서 접근하고 있다는 소대장의 보고였다. 나는 소대장에게 敵의 침범을 저지하지 말고 주력의 접근을 기다려 일거에 강타하라고 지시하고 제3소대의 2개분대를 긴급출동, 대기시키는 한편 즉각 포병지원태세를 갖추었다. 이때 "크레모어" 및 소총사격 소리가 무전기를 통하여 요란스럽게 들려오고 잠시 뒤

묵이 계속되더니 敵사살 9명, 소총 6정을 노획하였다는 소대장 崔소위의 보고를 받았을 때, 그들의 믿음직한 모습을 다시 한번 의식하게 되었다

기갑연대 제5중대 崔 在 根 소위

(1998년 1월 24일 전우신문에서 발췌)

11월 7일 12.30에 점심을 먹기 위해 잠간 휴식을 취하면서 중요한 V.C 은폐지역을 두루 정찰했을때 수상한 越南인 1명을 잡았다. 이는 곧 越南 민병대라는 것을 확인 후 서투른 越南語로 "어디에 많이 있느냐"고 물어 봤다. 그는 우리가 위치하고 있는 뒤의 사탕수수밭과 그 수수밭은 연하여 있는 마을에 많다고 했다. 즉시 우리는 이 지역에 탐색을 하기로 결심하고 각 분대를 배치한 다음 "수수밭이라 부스럭대는 소리가 요란할테니 기도 비익에 유의하라"고 당부하였다 나는 그후 분대배치 상태를 확인하고 잘못된 곳을 조종하였다. 이제는 이만하면 만족하다고 자신을 갖게되자 안도의 숨을 내뿜을 수가 있었다. 나의 공격개시 신호에 의하여 제각기 사격과 기동을 연결하면서 사탕수수밭 깊이 들어갔다. 제2분대와 제3분대가 수수밭 150m 정도 탐색해 들어 갔을 때 갑자기 총성이 들려 왔다. V.C과 총격전을 벌이면서 접근하던 제3분대장 尹鎭道명장은 사격도 필요없이 날쌔게 뛰어 들어 V.C의 목살을 덥석 잡아 생포하였다 그리하여 이 포로의 상처부분을 치료하고 간단히 심문을 끝낸 다음 압송하였다. 나는 포로의 진술에서 사탕수수밭 일대에 3명의 V.C이 잔류하고 있다는 것을 듣고 나머지 V.C을 한 놈도 빼지 않고 건부 잡아야 하겠다는 결심을 하게 되었다. 그리하여 탐색전이 또다시 시작되었다. 낮은 포복으로 기어들어 가는 소대원들의 소리와 분대장들의 완수신호만이 수수나무 사이로 어른거렸다. 이때였다. 후닥닥소리와 함께 2발의 총성이 들려왔다. 공포에 질린 V.C은 그 자리에서 더 응사도 하지 못하고 두 손을 번쩍들고 일어 섰다. 또 한놈을 사로 잡았다. 함성과 함께 V.C에게 달려든 朴화煥일등병이 V.C이 가진 총을 집어 들자 안심하였다는듯이 멱살을 잡고 나의 앞으로 끌어 왔다. 흙투성이가 된 소대원들은 피로의 기색 조차 보이지 않았다. 마지막으로 탐색하지 못한 지역에 대하여 일제히 사격을 감행하여 또다시 敵 2명을 사살하였다. 우리가 사로 잡은 敵 2명 중 1명은 Binh Dinh省 재무관, 1명은 소대장이란것을 그 이튿 날에야 알았던것이다.

1967년 12월 맹호지에서 발췌

「번개 67—2호 작전」에 참가한 제12중대예하, 제2소대 화기 분대장 朴亨洙하사는 마을탐색 중 敵의 집중사격을 받고 재빨리 몸을 엄폐하였으나 1발의 敵탄은 朴하사 왼쪽 귀를 뚫고 뒷머리에 스친 자욱을 남기는 경상을 입혔다. 붕대를 동여매고 연대 의무중대에 후송, 치료를 받던 그는 자기의 상처가 뜻밖에 가벼운 것을 알고 계속 치료를 받으라는 군의관의 만류를 뿌리치고 용솟음치는 적개심에서 다시 총을 잡고 敵진으로 달려가 분대를 지휘하며 마을탐색의 첨단에 서서 성난 호랑이와 같이 단신 6명의 敵을 사살하여 불사조 분대장으로 그 이름을 떨치게 되었다.

4. 惠山鎭 1號 作戰 (1967년 12월 8일부터 1967년 12일 17일까지)

참조 : 별책부도 제46호
상 황 도 제33호

가. 통제부대 및 참가부대 지휘관

我 軍

(1) 통제부대
首都사단 장 소장 鄭 淳 珉
(2) 참가부대
제26연대 장 대령 金 命 洙
제1대대 장 중령 金 成 燦
제1중대 장 대위 張 炳 玉
제2중대 장 대위 金 泳 澤
제4중대 장 대위 鄭 載 詰
제7중대(배속)장 대위 許 仲 五
제3대대 장(대리) 소령 朴 明 淳
제10중대 장 대위 閔 丙 璇
제11중대 장 대위 金 連 柏
제12중대 장 대위 閔 庚 龜
포병제10대대 장 중령 權 五 南
포병제628대대 장 중령 李 大 重
(3) 협력부대
美 제503포병단 제3대대
美 제32포병단 제6내내 C포대
美 제129헬리콥터중대장
소령 CURTIS SOROUCE

敵 軍

제95연대 제4대대(314명)
장 상위 NGU YEN HUNG LONG
제95연대 제6대대(395명) 장 CAU
제85대대 DK—9중대(90명)
Phu Yeio省 CQ—2중대

나. 작전전의 개황

지역내에서 我軍에게 직접 영향을 미칠 수 있는 敵은 제95연대의 제4대대와 제6대대 그리고 제85대대의 DK—9중대 및 Phu Yen省 특공대인 CQ—2중대로서 그의 소병력을 약 680명선에서 870명선이 될 것으로 추산하고 있었다. 그밖에도 최근에 입수된 첩보를 분석한 결과 敵이 분대로부터 대대 규모의 병력으로 6B道路 西南方 山岳 지대에서 준동하고 있다는 것으로 판단하게 되었으며 여기에서 기간 중에 입수한 敵의 활동상황을 간추려 보건대 11월 28일에 敵 제95연대의 예하 1개 중

대와 Tuy An郡의 "캐빌러" 1개 소대가 각각 Tuy An 西南方 8km 지점에 있는 252高地 일대에 출몰하였으며 같은 날 10 00에는 60mm 박격포와 기관총으로 장비한 敵 제85연대의 예하 1개중대가 Thai Tong 마을 東측방에 나타나 식량을 약탈한 다음 西北方으로 이동하였다는 것이다. 또 29일에는 2개 대대 규모의 敵이 Tuy An 西측방 약 7km 지점에 있는 Dongsa 계곡을 따라 이동하였으며 당일 12 00에는 敵 제95연대 예하 1개중대가 Tuy An 郡을 공격할 야욕으로 Docan 계곡에서 그 東北方으로 이동중이라는 첩보가 입수되었다. 그뿐 아니라 12월 2일과 3일에는 V C 약 5개중대가 작역 일대에 출몰하면서 상투적인 악선전을 되풀이 한 다음 V C동조자 40여명을 이끌고 퇴각하였으며 13일과 14일에는 각각 1개 분대 규모의 敵이 西북으로 이동하였다는 추가적인 첩보를 입수하게 되었다. 이러한 상황을 파악하게 된 연대장 金命泳 대령은 지역내의 敵을 포착 섬멸할 좋은 기회가 왔다고 판단하게 되어 곧 전개키로 하였다 작전기간 중의 기상은 대체로 맑은 날씨에 때때로 비가 내렸으며 기온은 최고 섭씨 25 5° 최저 섭씨 21 7°였고 바람은 北東풍이 평균 9Knot로 불었으나 작전에 큰 영향은 없었다. 작전지역은 Tuy An郡 및 Dong Xuan郡의 일부로서 高 100m로부터 300m에 이르는 高地帶과 田畓으로 형성되어 敵에게는 양호한 엄폐물을 제공하나 我軍의 관측 및 기동에는 불리하였다.

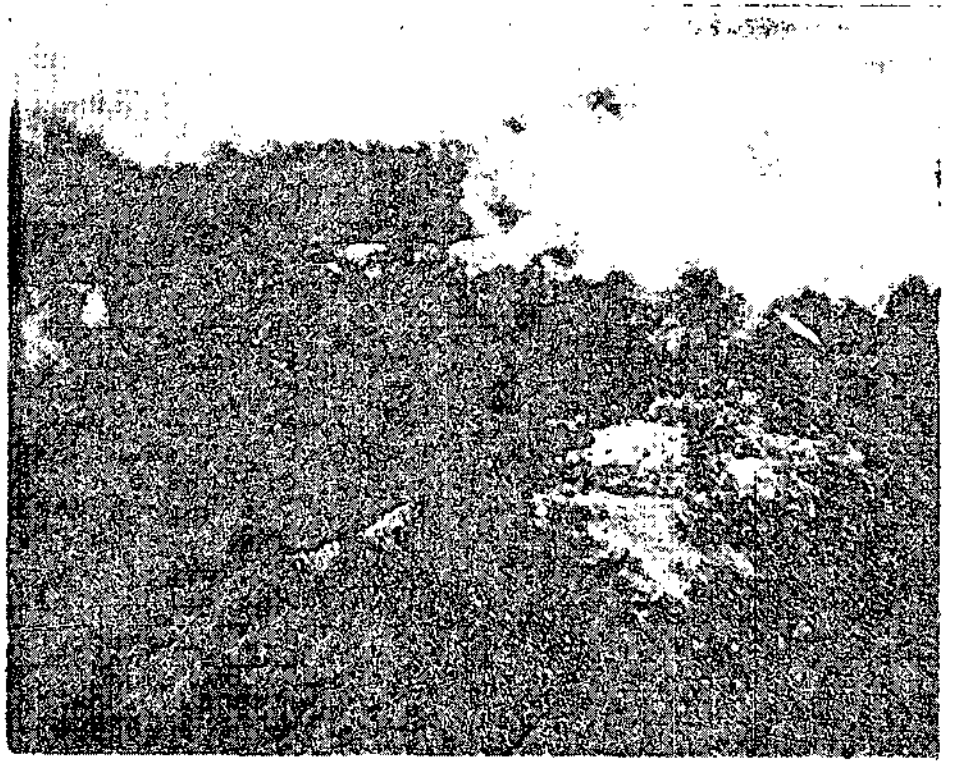

<惠山鎭 1호 작전을 전개중인 작전지역 전경>

다. 작전경과의 개요

(1) 작전계획

연대장 金命洙 대령은 이 작전을 2단계로 나누어 실시키로 결심하였는데 그 제1단계는 Tuy An 西南方 7km 지점에 있는 Go Du 山을 중심으로 제1대대를 西측방, 그리고 제3대대를 東측방으로 하여 포위 공격하는 것이며 그 제2단계는 Go Du 山 西北方 약 8km 지점 일대에서 제3대대를 西, 제1대대를 東으로 하여 포위망을 형성한 다음 지역내의 敵을 포착 섬멸하려는 것이었다. 이리하여 연대장 金命洙 대령은 공 계획을 완성한 다음 2월 5일에는 연대 상황실에서 중대장급 이상 지휘관 및 대대급 이상 참모를 소집하여 명령을 하달하였다. 연대장은 이 자리에서 "공격을 개시하기전에 의심지역에 대한 포병 및 항공사격을 실시하고 공격개시일인 12월 9일 07.30부터 "헬리콥터" 착륙지점에 대한 제압사격을 실시하는 한편 공격개시전에 敵에 대한 기만전법을 쓰게 될 것이라"고 지적한 연후에 마지막으로 휘하 全 장병의 건승을 축복한다고 부언하니 장내에는 필승의 기백이 엄숙하게 감돌았다.

(2) 작전실시

(가) Go Du山 지역전투 (제1단계)

12월 8일 · 제26연대(장, 金命洙 대령)—이날 연대는 다가오는 전투에서 우선 기만전법을 전개하기 위하여 13.00에 美 8" 곡사포대를 Dong Xuan 郡廳 소재지 부근으로 추진하여 Kylo 계곡 西측방에 대한 기만 양공(陽攻) 사격을 실시키로 하였다.

제3대대(장, 朴明淳 소령)의 제9중대(장, 金三鎭 대위)는 이날 제12중대의 전술기지를 경계하라는 대대장의 명령에 따라 즉시 1개 소대를 "헬리콥터"편으로 공수하여 경계토록 조치하였으며 제10중대(장, 閔丙璇 대위)는 Go Du山에 은밀히 침투한 다음 敵을 기만할 목적으로 13.55에 그 지역 일대에 연막을 차장하였으며 그뒤 14.00에 중대기지를 출발하여 16.00에 Go Du山 1km 南方에서 敵이 설치한 "부비트랩" 6발을 제거하는 동시에 그 지역 일대에서 분산하여 노숙(露宿)하게 되었고 제11중대(장, 金連植 대위)는 내일의 전투를 위하여 17.20에 대대 지휘소에 집결하였으며 제12중대(장, 閔庚鎰 대위)는 Hon Ba山에서 경계중에있는 병력을 복귀시켜 전투준비를 계속하였다.

제1대대장 金成燦 중령은 이날 제2대대로부터 배속받은 제7중대(장, 許仲五대위)를 비롯하여 각 중대의 전투준비 상황을 최종적으로 검사하고 16 00에는 美제173공수여단으로부터 지원된 제503포병단의 제3대대 예하 A중대가 敵의 퇴로 차단을 위한 화력지원에 대한 상호 협조를 끝마치고 韓, 美 양국군의 전승을 위한 축배를 같이 들었다.

12월 9일 : 제1대대(장, 金成燦 중령)—이날 04.00에 대대장은 제2중대(장, 金泳澤 대위)를 차량으로 지상기동시킨 다음에 제1 및 제4중대와 대대전술지휘소를 공수로 기동하여 Hon Ba山 및 Go Du山 西측방에서 차단임무를 단행하게 되었다. "헬리콥터"에서 착륙한 부대들은 곧 지역내의 탐색을 실시하면서 계획된 매복지점으로 진출하던 중에 제4중대의 제2소대는 Thai Long 마을(4) 부근에서 유개호를 탐색하여 공병 및 야전삽 한자루와 각종 실탄을 노획하였다. 그리고 제4중대는 지역내에서 민간인 10명이 가옥 및 "정글" 속에 숨어 있는 것을 발견하고 이를 집결시킨 다음 후송하였다.

제3대대(장, 朴明淳 소령)는 이날 06.00에 제11중대(장, 金連植 대위)를 비롯한 각 중대를 지상으로 기동시키고 대대 전술지휘소는 공수기동으로 연대의 東측방에서 포위망을 형성케 한 다음 행동개시 시간인 08.00부터 일제히 탐색을 감행하였으며 美 제173공수여단의 제503포병단, 제3대대 예하 중대는 Thai Long마을(2) 南東쪽 800m 지점에서 차단사격임무를 수행하기 위하여 일제히 포문에서 불을 토하게 되었다. 이 당시 제10중대(장, 閔丙璇 대위)는 14.10에 Go Du山 西南方 1km 지점에서 V.C 1명을 사로 잡았으며 40분 뒤에 또다시 V.C 1명을 잡고 개인장구를 색출하여 모두 압송하였다.

12월 10일 : 제1대대(장, 金成燦 중령)—대대는 제3대대(장, 朴明淳 소령)와 포위망의 간격을 메꾸기 위하여 제2 및 제4중대를 차단선 너머로 추진시키던 중에 제2중대(장, 金泳澤 대위)는 무성한 숲을 헤치면서 전진하느라고 늦어졌을 뿐 아니라 중대와 제1소대간에 무전기의 고장마저 일어나 상호간의 연락이 두절되자 이를 긴급히 보고하여 "헬리콥터"로 새로운 무전기를 공수하여 교환한 다음, 계속 진출하다가 압력식 "부비트랩"을 발견 제거하였다. 그리고 제2중대의 제2소대는 폐허된 가옥과 유개호에 숨겨 두었던 벼 4가마를 색출하고 대대는 이날 17.20에 Taho江을 연하는 선에서 매복지점을 재조정 배치하였다.

제3대대장 朴明淳 소령은 전날 포위망을 압축하면서 제1통제선까지 진출하였으나 이날은 그로부터 통제선 "다"까지 탐색을 전개하기로 결심하고 08 00부터 일제히 탐색을

개시하였다. 09.45에 제10중대(장, 閔丙璇 대위)는 Go Dui山 西측방 능선에서 V.C 3명과 교전하여 그 중에 2명을 사살하고 계속 탐색하다가 "정글" 속에 은익해둔 소총 1정을 노획하였다. 또한 제12중대(장, 閔庚鎭 대위)는 10.10에 Hon Bai山 南쪽 2km지점에서 천연동굴속에 은신하고 있는 敵을 발견하게 되자 귀순하도록 권고하였으나 이에 불응하고 항거하므로 하는 수 없이 사살하고 소총 1정을 노획하였으며 그 부근에서 敵의 "부비트랩"을 제거하였다.

12월 11일 : 제1대대(장, 金成燦 중령)—이날 대대장은 연대장 金命洙 대령의 명령에 따라 차단선에서 일부 병력을 잔치한 다음 주력을 08.00부터 지정 목표에 대한 공격을 개시시켰고 09.40에 제1중대 예하 제2소대는 목표지역에서 敵의 "부비트랩"을 제거하고 14.00에는 제2단계 작전지역내의 敵의 활동상황을 탐지하였다. 이와 동시에 소대는 敵을 기만하기 위하여 4박 5일간의 매복임무를 받고 소대장의 직접 지휘하에 증강된 1개 분대가 Tuy An 西北方 약 14km 지점으로 이동하였다 제4중대 예하 제2소대는 목표의 南쪽 하단에서 여자 3명과 어린이 2명을 색출하여 압송하고 지도를 비롯한 다수의 문서를 노획하였다. 그리고 대대는 이날 목표에 대한 반복 탐색을 실시한 다음 차단지역으로 돌아가서 야간 매복에 임하였다.



<제26연대장 金命洙대령으로부터 작전상황을 청취하고 있는 崔大明소령과 鄭淳琨소장>

제3대대(장, 朴明淳 소령)의 제12중대(장, 閔庚龜 대위)는 이날 09.00에 Go Du山 西北方 약 2km 지점에 있는 천연동굴에서 민간인 9명을 발견하여 즉시 이들을 후송하였으며 제11중대(장, 金連植 대위)는 敵이 선전용으로 사용해 오던 "앰프" 및 "스피카"와 타자기 1대를 노획하였는데 이날 대대는 제2등제선까지 진출하여 반복탐색을 실시한 다음 17 50부터 야간전투로 전환하였다.

12월 12일 : 제1대대(장, 金成燦 중령)—제1중대의 제3소대는 Thai Long 마을 부근에서 매복하다가 이날 06.15에 V.C 1명을 발견하고 사로 잡고자 하였으나 그는 수류탄을 들고 대항하였으므로 하는 수 없이 사살하고 수류탄과 각종 문서를 노획하였고 대대는 한편 제2단계 작전준비를 위하여 Hon BA山 西南方 4~5km 지점에 위치한 Phong Hau마을(1)과 96高地 일대에 각각 중대별로 집결하여 전투준비를 끝마쳤다.

제3대대(장, 朴明淳 소령)는 전날에 이어 이날도 아침 일찍부터 지역내에서 반복하여 탐색전을 전개하였으나 접적없이 전투를 끝내고 야간매복에 들어갔다.

(나) **Trung Thanh 마을 전투** (제2단계)

12월 13일 : 제26연대(장, 金命洙 대령)—연대는 Hon Ba山과 Go Du山 일대에서 제1단계 전투를 완료하고 이날 아침 일찍부터 제1대대(장, 金成燦 중령)를 지상 및 공수로, 그리고 제3대대(장, 朴明淳 소령)를 공수로 각각 기동시켰는데 제1대대는 연대의 東측에서 그리고 제3대대는 西측에서 각각 포위망을 형성하면서 탐색전을 전개케 하였다. 또한 연대는 제1단계 전투당시에 제3대대에 배속시켰던 제7중대(장, 許印五대위)를 이날 06.00부터 배속을 해제하여 제1대대에 배속하는 한편 연대 전술지휘소를 Tuy An 西쪽 3km 지점에 있는 212高地로부터 공수하여 그의 西北方 4.5km 지점에 위치하고 있는 LongHoa 마을(2) 쪽의 무명高地에 설치하였다.

제1대대(장, 金成燦 중령)는 제1 및 제2중대를 지상으로, 그리고 제4중대 및 배속된 제7중대와 대대의 전술지휘소를 각각 공수로 기동시켜 北에서부터 東으로 제7, 제2 제1, 제4중대 순으로 배치케 한다음 제3대대와 연결된 포위망을 형성토록 하였다 제1중대(장, 張炳玉 대위)는 대대의 東南쪽에서 Trung Thanh마을(2)로 진출하다가 이를 마을로부터 들려오는 敵의 비상타종(非常打鐘) 소리를 듣고 곧 포병의 지원을 받아 이를 제압하려고 하였는데 그 무렵 "헬리콥터"가 비행중이어서 포병의 지원이 곤난하게 되자 즉시로 신속한 기동과 사격으로 공격을 감행하여 마을로 돌격하였으나 敵은 그곳에서 이미 퇴각한 뒤였다 그리하여 이날 12.30에는 Hoa Loc마을(1) 東쪽에서부터 탐색을 시

상황도 제33호 惠山鎭 1호작전

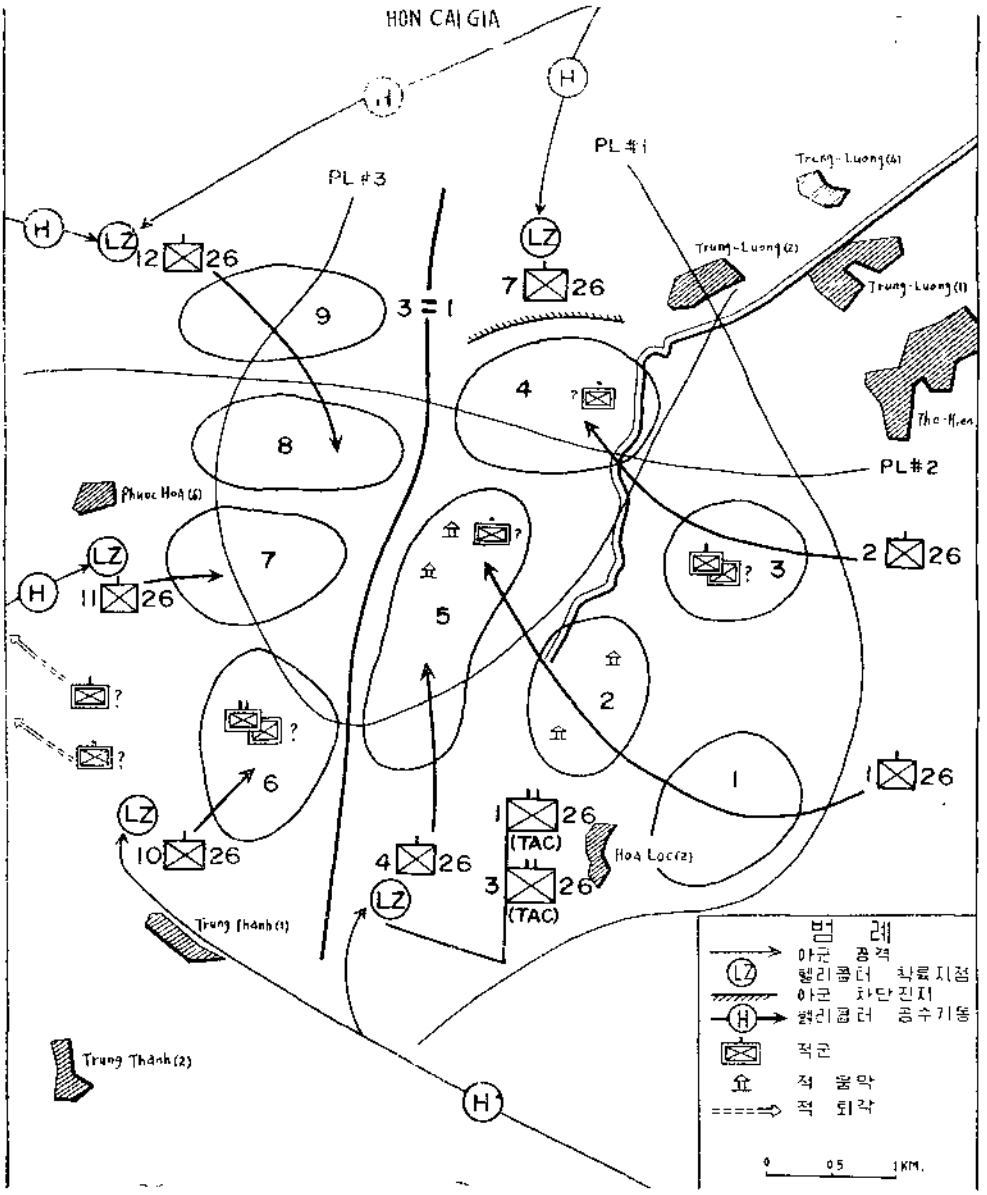

작하여 움막 1동(棟)을 뒤진 결과 약 1개 분대 규모의 敵이 식사(食事)를 한 흔적을 발견하는 한편 15. 10에는 중대의 제3소대가 敵의 식량창고에서 벼 10가마와 땅콩 2가마를 색출한 다음 계속 진출하여 제3통제선에 이르렀다.

그리고 제2중대(장, 金泳澤 대위)는 이날 124高地로부터 172高地로 진출하여 대대의 北

方 68高地에서 차단 임무를 수행하고 있는 제9중대와 연결하여 제3동제선까지 진출하였으며 한편 제4중대는 Trung Thanh 마을(1)에 공수로 착륙하여 Trung Thanh 마을(2)로 진출하면서 호수(湖水) 연안지구를 중점적으로 탐색하게 되었다. 따라서 제1소대는 15, 30에 그 부근에서 민간인 4명을 색출하여 후송하는 한편 반집 방공호에서 越盟旗 3매와 각종 문서 다수를 노획하였다. 또한 제7중대는 68高地에 그리고 대대 전술지휘소는 Trung Thanh 마을(2) 北方에 각각 공수 착륙하였다. 그러나 제7중대는 제3대대의 상황이 급변하여 15. 00에 제3대대의 南쪽 Trung Thanh 마을 부근으로 또 다시 공수되기에 이르렀다.

제3대대(장, 朴明源 소령)는 연대의 西측방에서 敵을 포위 공격하기 위하여 이날 08. 20부터 각 중대를 "헬리콥터"편으로 공수하여 北으로부터 南으로 제12, 제11, 제10중대순으로 배치하였는데 대대의 전술지휘소는 11. 20에 Trung Thanh 마을 北方에서 제1대대의 전술지휘소와 같은 지역에 설치하게 되었으며 이날 10. 20 제10중대(장, 閔丙璇 대위)는 수미상의 敵으로부터 수류탄공격을 받았는데 敵은 급히 西北方으로 퇴각하고 말았으며 이때에 제1소대는 10. 35에 Trung Thanh 마을(2) 西北方 약 2 5km 지점의 무명高地 일대에 집결되어 있는 V. C 100여명을 발견하고 긴급 항공지원을 요청하여 폭격을 가하는 한편 무장 "헬리콥터"의 지원을 받으면서 공격을 감행하였으나 敵은 재빨리 北方으로 퇴각하였으므로 커다란 전과를 거두지 못하였다. 그리고 제11중대(장, 金連植 대위)는 대대의 중간 중대로서 이날 09. 05에 Phuoc Hoa 마을 西南方 1km 지점에 착륙하여 주변 탐색을 실시하면서 포위망을 형성하였으며 한편 제12중대(장, 閔庚鎬 대위)는 Phuoc Hoa 마을(6) 北쪽에서 차단임무를 수행하였다

12월 14일 제26연대 제1대대(장, 金成燦 중령)—이날 제1중대(장, 張炳玉 대위)는 Hoa Loc마을(1) 일대를 탐색하다가 V Col 신호용으로 사용하던 8″ 탄통 1개와 25Gal 드리 취사솥 1개 및 越盟軍 복장 3벌과 개인호 다수를 발견하고 이를 다시 사용하지 못하도록 파괴하였다. 제2중대(장, 金泳澤 대위)는 172高地 일대에서 60mm 포탄 6발을 노획하고 小路에 줄로 교묘하게 위장한 "부비트랩"을 탐지하여 제거하였으며 12 20에는 제2소대가 172高地 西北方 1km 지점에서 敵 3명과 교전끝에 그중에서 1명을 사살하고 2명을 사로 잡았으나 이들은 모두 중상(重傷)을 입었으므로 응급치료를 가한 다음 긴급 후송도중 모두 절명하고 말았으며 이들로부터 소총 1정과 각종 실탄 및 쌍안경 1개와 다수의 문서를 노획하였다. 그런데 일부 문서에는 我軍 제1 및 제2중대의 전술기지를 그린 사경



<敵의 은거지를 탐색중인 제1대대 제1중대 용사들>

도가 포함되어 있었으니 그들이 얼마나 날카롭게 我軍에 대하여 초신경을 쓰고 있는가를 짐작할 수 있었다. 한편 제4중대는 전날에 이어 주변탐색을 계속하다가 숲속에 은신하고 있는 敵性주민 11명을 색출하여 후송하였다.

제3대대장 朴明淳 소령은 전날 西北方으로 퇴각한 敵을 포착 섬멸할 목적으로 제10 및 제11중대장에게 현위치에서 西쪽으로 정밀탐색토록 명령하였으므로 양개 중대는 이날 08.00부터 탐색전을 감행키로 하였다. 이리하여 제10중대는 09.30에 Trung Thanh 마을 西쪽 3km 지점에서 敵 7명과 교전끝에 이를 전부 사살하고 말았으며 소총 3정을 노획한 다음 11.10에는 동굴에 은신한채로 저항하는 敵 3명을 사살하는 한편 V.C 용의자 7명을 잡아서 후송하였다. 한편 제11중대(장, 金連恒 대위)는 책임지역을 정밀탐색한 다음 17.30에 야간매복에 임하게 되었다.

12월 15일 · 제1대대(장, 金成燮 중령)—제1중대(장, 張炳玉 대위)의 제2소대는 2~3일 전에 벼를 심은 것으로 예상되는 논을 발견하고 반복탐색을 실시한 다음 무성한 "정글"로 덮혀 있는 인근 高地에서 움막 2동(棟)을 탐색하여 벼 5가마와 취사솥을 비롯한 취사도구 다수를 노획하였으며 13 40에는 172高地의 西北方 1km 지점의 움막에서 각종 실탄 및 담배잎 3가마니를 노획하였다. 뒤이어 14.00에는 같은 지역에서 V.C 2명이 "정글"에 숨어 있는 것을 곧 포위하여 모두 사로 잡으려고 하였으나 수류탄을 투척하면서 계속 대항하

므로 이를 사살하고 말았다.

제3대대(장, 朴明淳 소령)의 南쪽에서 탐색전을 계속하고 있는 제7중대(장, 許仲五 대위)는 인공동굴을 탐색하여 야전삽을 노획하였으며 잔여중대들은 반복하여 정밀탐색을 실시하였으나 아무런 접적도 없이 야간전투로 전환하게 되었다.

12월 16일 : 제1대대(장, 金成燦 중령)—이날 제2중대(장, 金冰澤 대위)는 책임지역을 탐색하다가 68高地의 西南方 지점에서 敵 1명을 발견하고 수차 귀순하도록 권고하였으나 이에 불응하고 도주하므로 부득이 이를 사살한 다음, 소총 1정을 노획하였다.

제1대대(장, 朴明淳 소령)는 계획된 작전지역의 西南方 일대에 대한 탐색을 강화하였으나 敵을 포착하지 못하고 17.50에 야간매복에 임하게 되었다.

12월 17일 : 제26연대(장, 金命洙 대령)—9일간의 전투를 끝내게 된 연대는 이날 08 00부터 의심지역을 은밀히 탐색하면서 "헬리콥터" 안양지점으로 집결한 다음, 제11중대(장, 金連植 대위)를 제1제파로 하여 각각 기지로 돌아갔으며 연대의 전술지휘소는 10.00에 지상 이동으로 원위치로 복귀하였다.

라. 작전후의 개황

연대는 금번 작전에서 비록 敵의 대부대를 포착 섬멸하지는 못하였으나 敵이 은거하고 있던 지역을 탐색하여 그들이 은익하여 놓았던 식량과 의류 등을 대량 노획하였고 또한 발견된 敵의 시설 및 동굴 등을 다시 사용하지 못하도록 모조리 박멸하고 말았다. 그리고 敵은 我軍의 기습적인 포위공격으로 제각기 분산되어 我軍의 공격을 교묘히 회피하는 수법을 썼으나 我軍의 정밀탐색으로 말미암아 지역내에 은신중인 敵은 我軍에 사살되거나 또는 사로 잡혔다. 따라서 敵은 분산된 병력을 다시 수습하여 부대를 재편성하고 또 다시 은거지를 마련코자 대부대활동을 하기까지에는 상당한 시일이 소요될 것으로 판단되었는데 이와 같은 점등으로 미루어 보면 이 작전은 연대의 西측방 일대에 대한 위협을 뿌리깊게 제거한 결과가 되었다고 보아야 할 것이다. 이 전투에서 我軍은 한사람의 전사자도 없이 敵 21명을 사살하고 V.C 용의자 67명을 색출하여 후송하였으며 4명을 포로로 하는 동시에 소총 8정을 노획하였다.

§ 전 훈

◇ 예비대의 신속한 기동

제2단계 전투초기에 제10중대는 계획된 지역을 탐색하다가 Trung Tanh 마을(3) 西측방

2km지점에서 敵 100여명이 집결하고 있는 것을 발견하자 미리 계획되었던 전투를 중단하고 항공폭격 및 무장 "헬리콥터"의 지원을 받아 공격을 감행하였으나 敵을 조착하지는 못하고 전투가 종료될 때까지 그 지역에서 지역탐색을 거듭하였는 데 이와 같은 우발 상황에 직면하게 됨에 따라 제1대대의 北方 68高地에서 차단임무를 수행하고 있던 제7중대는 긴급히 공수되어 제10중대의 계획된 지역에서 전투를 전개하게 되었다. 따라서 어떠한 전투를 막론하고 예비대는 반드시 확보해 두어야 할 것이며 또한 이를 신속히 기동시킬 수 있는 수단이 미리 마련되어야 할 것이다. 그리고 이와 같은 예비대를 상황에 알맞도록 적시에 사용할 수 있는 지휘관의 계속적인 상황 판단과 결심이 더욱 중요하게 되는 것이다.

◇ 敵의 식량 근원의 근절책

敵은 식량을 조달하는 수단의 하나로서 지역내에 경작지를 마련하여 일부 지역에서는 모내기 준비까지 끝내고 있었는 데 이들은 배른 양민을 가장하여 직접 경작을 하거나 그렇지 않으면 敵性 주민을 동원하여 경작케 한다음 모조리 자기네들 손아귀로 거두어 들여서 움막이나 동굴 속에 은익하여 둔 다음 그 지역을 근거지로 만들어 암약하는 것이다. 뿐만 아니라 敵性 주민을 이용하여 我軍에 대한 첩보수집에 열을 올리는 한편 때로는 이들을 강제 동원하여 부족된 병력을 보충하기도 하니 이와 같은 문제점을 해소키 위하여 주기적으로 산초제를 공중살포하여 敵의 식량근원을 제거할 필요가 있었던 것이다.

§ 참전자의 증언

首都사단 제26연대 제12중대 金 漢 範 소위

(1967년 12월 30일 眞山鎭 1호 전투상보에서 발췌)

"성글"속에 은신하고 있는 敵을 단 한명이라도 놓치지 않고 잡으려는 계획으로 "성글"을 탐색 중에 소발자욱과 "다이야"로 만든 신발자욱이 들어간 흔적이 엿보이기 때문에 다시 "성글"을 뚫고 전진도중 전면한 집터가 옆에 보이고 그 밑으로 동굴 입구가 보였다. 첨병이 지나치려는것을 붙들어 놓고 뒤에 따라오는 소대원을 즉시 배치한 다음 나는 동굴로 서서히 접근하였다. 그리고 탄띠, 방탄복, 총을 내려 놓고 대검과 전등 그리고 수류탄을 들고 숨을 죽이며 동굴을 향해 수류탄 안전핀을 빼들고 들어간다는 신호를 소대원들에게 한 후 수류탄을 동굴 속에 던졌다. 폭음과 함께 동굴 입구로 먼지가 뒤범벅이 되어 나오는 것을 본 순간 나는 대검과 전등을 들고 좁은 동굴로 뛰어 들었다. 전등을 좌측 손으로 들고 전방을 확인하는 순간 검은 물체가 움직이는 것을 발견하였다. 나는 때를 노치지 않고 달려들어 V.C 2명과 격투끝에 대검으로 그를 죽이고 소총 1정을 노획한후 V.C과 격축전을 벌인 이 동굴을 박멸하였다.

제26연대 제10중대 朴 義 雄 상등병

(1967년 12월 30일 惠山鎭 1호 전투상보에서 발췌)

전방 300m 능선에서 70~80명의 V.C이 東南으로 이동하는 것을 관측했다는 선임하사관의 말이 채 끝나기도 전에 쾅 하는 폭음과 함께 무전은 두절되고 뒤이어 끊임없이 "따따따" 하고 M16소총이 불을 뿜는다. 이 전쟁의 와중 속에 지휘관의 심오한 가슴 아픔과 피가 마르는 이 순간을 감싸줄 자는 필승이란 것 밖에 없다. 敵이 개활지를 지나가기 전에 우리는 "정글" 속을 빠져나오려고 온 힘을 다하여 뛰쳐 나왔을 때 그들은 다음 "정글"로 들어가기 5,6보전이었다. 우리는 빠른 동작으로 그들을 향해 사격을 퍼부어 3명을 쓰러뜨렸다. 그리고 19 30에 제1소대 척후병으로부터 100m 전방에 개울을 따라 침식되어 움푹 파인 바위틈바구니에서 V.C을 발견했다는 희소식을 듣고 우리 소대는 신속히 행동을 개시하여 앞 능선을 우회하기 시작하였다. 50m 간격으로 압축되었을 때 난데없이 까마귀가 야음을 흔들며 날으기 시작하였다. 긴장감에서인지 가끔 움짓움짓 정악을 느꼈다. 우리의 움직임을 알고 도주하려는 敵을 발견하고 화력을 집중하여 敵 2명을 사살하고 5명을 사로잡고 소총 4정과 수류탄 150발을 노획하였다. 이리하여 이 작전은 아쉬움을 남긴채 끝나고 말았다.

§ 참전자의 약력

首都사단 제26연대 제3대대 대대장 대리 朴 明 凍 소령

1952. 6. 21 소위 임관
1952. 7. 15 제7사단 제8연대 제10중대 소대장
1953. 2. 16 제20사단 제62연대 작전장교
1953. 8. 3 제61연대 제62중대 소대장
1954. 3. 30 제20사단 작전처 편제장교
1955. 11 8 제61연대 제3중대장
1957. 9. 12 제61연대 제1중대장
1961. 12. 14 제62연대 제1대대 부대대장
1962. 12. 1 제3사단 작전처 작전장교
1963. 6. 1 제3사단 작전처 보좌관
1967. 2. 2 首都사단 제26연대 제3대대 대대장대리

5. 熱風 67－5號 戰鬪 (1967년 12월 9일부터 1967년 12월 10일까지)

가. 통제부대 및 참가부대 지휘관

我 軍	
(1) 통제부대	제3대대 장 중령 高 埻 錫
首都사단 기갑연대 장 대령 白 明 鶴	제10중대 장 대위 吳 乾 福
(2) 참가부대	제12중대 장 대위 朴 彰 圭

敵 軍	
E—210대대 장 THAI SOIV	E—210대대 제2중대 장 QUANG
〃 제1중대 장 HUNG	

나. 전투전의 개황

12월 5일 23 00에 Qui Nhon西北方 약 27km지점에 위치한 An Nhon郡 Cu Lam Bac마을(1)(2)에 침투한 敵은 E—210대대의 제1 및 제2중대였다. 그런데 我軍 기갑연대 제2 및 제3대대가 「번개 67—2호 작전」을 전개하기 위하여 Cu Lam Bac마을 일대에 포위망을 형성하는 동안, 이 敵의 주력은 포위망으로 부터 탈출하여 그로부터 西南方 약 12km지점 山岳지대에 있는 An Truong마을과 Chnh Hung마을 일대로 침투하였다는 첩보를 입수하게 된 기갑연대장 白明鶴 대령은 즉시 제3대대장 高埻錫 중령에게 명령을 내려, 이敵을 공격 섬멸하기 위한, 이 「熱風 67—5호 전투」를 전개하게 되었다 전투기간중의 기상은 흐리고 때때로 비가 내려 我軍기동에 제한을 주었으며 바람은 西北풍이 10~15 Knot로 불었으나, 전투에는 큰 영향이 없었다. 이 전투지역은 An Truong(Qui Nhon 西北方 약24km)과 Chan Hung 마을 일대로서 이 지역은 600高地로부터 1,122高地가 되는 Am山등으로 둘러쌓인 험준한 山岳지대로서 산림이 무성하여 我軍의 부대기동과 관측에 제한을 주고 있으나 敵의 은신암약에는 유리하다.

다. 전투경과의 개요

(1) 작전계획

연대장 白明鶴 대령으로부터 긴급히 공격명령을 받은 제3대대장 高埻錫 중령은 사태의

긴박성을 중시하고, 부대를 공수하기 위한 "헬리콥터"의 지원요청을 하는 한편, 간단한 도상 연구를 끝낸다음, 자대계획을 완성하여 명령을 하달하게 되었다. 이 대대는 越南전의 특수한 작전양상에 따라 즉각 대치하여 언제 어디서든지 전투임무를 수행할 수 있는 출동태세가 갖추어져 있기 때문에, 이와같은 공격명령이 내렸다고해서 추호도 당황하지 않았다. 그러나 각 중대는 다시 한번 전투준비 상태를 확인하고, 지나간 대소작전에서 얻은 여러가지 전훈을 들추어, 교육을 실시하는 등으로 부산하게 지내고 이날은 21.00부터 경계병을 제외하고는 모두 취침하게 되었는데 아마도 내일의 전투정경을 굼꾸는 병사도 있었으리라.

(2) 전투실시

12월 9일 : 주번사관의 "기상" 소리가 고요를 깨뜨리고, 참호에서 잠들어 있는 각개병사의 귓전을 스쳐가자 全 병사들은 일제히 잠자리를 박차고 일어나, 장비를 가다듬고 식사를 끝낸 다음, "헬리콥터"편을 이용하여 05.00에 중대기지를 출발하게 되었다. An Truong 마을과 Canh Hung마을 일대에 착륙한 다음, 포위망을 형성하고 즉시 탐색전을 감행하였다. 그리하여 高地정상으로부터 밑으로 향하여 내려가면서 탐색을 실시하였으나 敵을 발



<熱風67—5호전투에서 敵의 은거지를 향하여 조심스럽게 전진하는 제10중대 용사들>

견하지 못한채 이날의 주간 전투를 끝내고 야간 전투로 전환하게 되었다.

빈틈없는 포위망을 형성하고 매복조를 배치한 다음, An Truong마을과 Canh Hung마을 부근에 敵정을 탐지할 목적으로 야간정찰대 2개조를 편성하였는데 이들은 얼굴을 비롯하여 노출된 부분에 야간위장을 하고 철저한 방음장치등을 실시하는 등으로 전투준비를 갖추고 있었다. 이 야간정찰대는 지척을 분간하기조차 어려운 깊은밤에 정글을 헤쳐가면서 정숙보행으로 마을에 접근하였으나 개짖는 소리조차 들을 수 없었다. 이와같은 야간행동은 평시에 피나는 훈련을 실시한 결과라고 생각되었으며 또한 이것이 곧 我軍의 성장을 의미하는 것이라고 보아야 할 것이다. 정찰대는 숨을죽여가며 마을과 그 주위를 샅샅이 탐색하였으나 敵이 움직인 흔적하나 발견할 수 없어 그대로 중대지역으로 돌아왔다.

12월 10일 : 아침부터 안개가 자욱하게 끼여 물체를 분별하기조차 어려워지게 되자 일단 포위망을 형성한 채로 경계에 임하게 되었다. 그러나 해가 뜨면서 안개가 개이게 되므로 즉시 탐색을 계속하여 부여된 목표를 점령하였으나 敵을 발견할 수가 없게되었으므로 반복정밀탐색을 실시하면서 지역내에 있는 동굴을 박멸한 다음, 이날 09.00에 이 「熱風 67—5호 전투」를 끝내게 되었던것이다.

라. 전투후의 개황

Cu Lam마을에서 탈출한 敵 E—210대대의 퇴로를 차단할 목적으로 An Truong마을과 Chnh Hung마을 일대에서 이 전투를 전개하였으나 敵이 다른 지역으로 퇴각하였으므로 敵을 포착하지 못하고 조기에 이 전투를 종결하였다. 그러나 敵의 거점이라 일컬으는 동굴을 폭파함으로써 敵의 근거지를 미리 없애버리게 되었던 것이다. 이와같은 점으로 미루어 보아 我軍의 계속적인 대소부대의 작전행동으로 敵은 연대 지역내에 발붙일 곳을 찾지 못함으로써 지역내의 안정을 유지할 수 있었던 것이다 그리고 「洪吉童 작전」을 앞두고 지역내의 위협요소를 미리 따버리게 한 전투행동이었다고 볼수 있다

6. 花郎 67—6號 戰鬪 (1967년 12월 9일부터 1967년 12월 12일까지)

참조 : 별책부도 제 47 호
상 황 도 제 34 호

가. 통제부대 및 참가부대 지휘관

我 軍

(1) 통제부대
首都사단 제1연대 장 대령 金 鳳 壽
(2) 참가부대
제1대대 장 중령 金 烘 漢
제1중대 장 대위 片 將 圓
제2중대 장 대위 李 泰 圭
제3중대 제3소대 장 중위 鄭 承 煥
제12중대(배속) 장 대위 洪 思 千
수색중대(배속) 장 대위 金 相 吉
장갑중대(배속) 장 대위 鄭 寬 日
포병제60대대 장 중령 李 寬 淳
(3) 협력부대
美129헬리콥터 중대 장 소령 CURTS SOROUC

敵 軍

제18연대 제9대대 (300명)

나. 전투전의 개황

제1연대(장, 金鳳壽 대령)가 12월 6일 부터 8일까지 3일간에 걸쳐, Phu Gia마을에 침입한 越盟 정규군 제18연대 예하 제9대대를 섬멸하기 위하여 「飛虎 11호작전」을 전개하게 되자, 이에 당황하게 된 敵은 작전 초일인 6일 24.00 에 我軍을 기만하고 그들의 대대본부와 제4중대로서 결사적으로 탈출하여 Chanh Ly 마을로 침투 하였으며 나머지 제1 및 제3중대는 7일 04 00에 49구의 시체를 남겨 놓은 채로 我軍의 포위망을 간신히 탈출한 다음, Phu Gia마을 東南方의 高地에서 주간을 지내고 23.00에 은밀하게 江을건너 Chanh Ly마을에 다다른 다음, 다시 부대를 배치하면서 진지를 재편성하였던 것이다. 我軍제1연대가 「飛虎 11호 작전」중인 7일에 越盟 정규군이 Chanh Ly마을 방면으로 이동하고 있다는 첩보를 입수하였으며 8일에는 1개중대 규모의 정규군이 마을주위에 진지를 구축하고 있다는 추가적인 첩보를 Phu Cat 郡廳으로부터 입수하게 되었다. 이에 따라 연대장 金鳳壽

대령은, 이 무리들이 곧 Phu Gia마을에서 탈출한 越盟정규군일 것이라고 판단하고, 8일 13 00에 「飛虎 11호 작전」을 종결하는 동시에 계속하여 이 「花郎 67-6호 전투」를 전개키로 결심하게 되었던 것이다. 전투 기간중의 기상은 대체로 흐리고 잦은 안개와 강우가 계속 되었고 바람은 10~22 Knot의 北

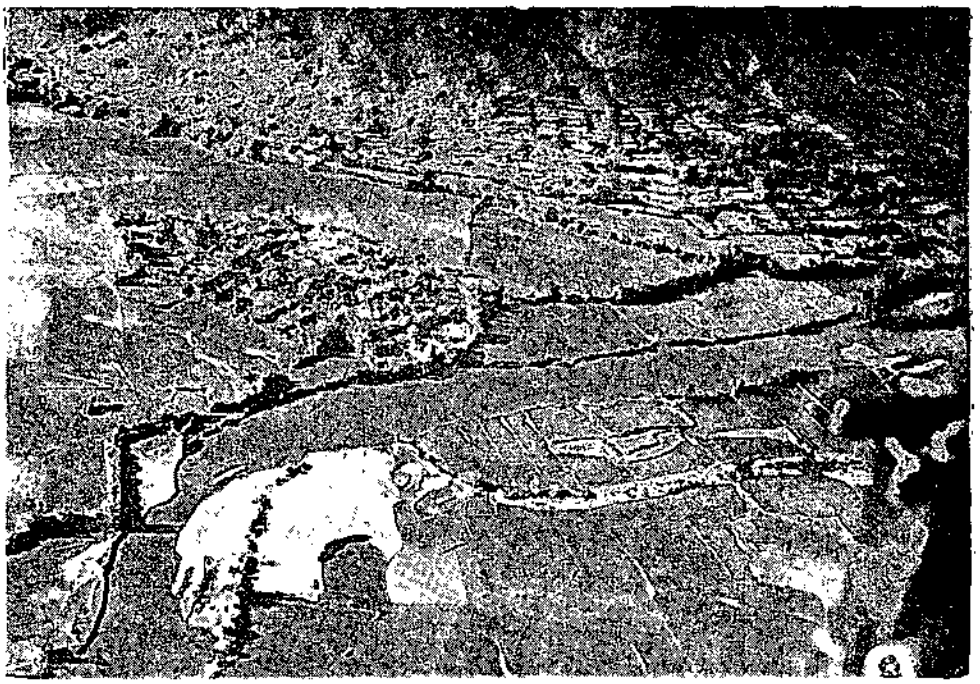

<花郎67~6호 전투를 전개한 전투지역 전경>

東풍과 北西풍이 불었으며 기온은 최고 섭씨 27.7°, 최저 섭씨 21.1°로서 전투에 큰 영향은 없었다. 전투지역은 Qiu Nhon 西北方 약 24km 지점에 있는 Chanh Ly 마을로서 그의 南쪽에는 254高地가 있고 東北쪽에는 94高地가 있으며 Ong Su 川이 西로부터 東으로 흐르고 있다. 이 江은 장마철을 제외하고는 도수 도섭이 가능하며, 또한 마을 南쪽은 대나무와 관목(灌木)지대로서 관측과 시계가 극히 불량하다. 그리고 이 마을은 약 30세대가 거주하고 있으며 마을주위에는 진담으로 형성되어 부대기동에 제한을 주었다.

다. 전투경과의 개요

(1) 작전계획

연대장 金[illegible] 대령은 「飛虎 11호 작전」에서 체험한, 마을작전의 전훈을 바탕으로하여 작전계획을 검토하는 한편, 敵情을 탐색하기 위하여 연대수색중대장 金[illegible] 대위에게 Chanh Ly마을에 대한 탐색전투를 명령하였다. 12월 9일 09.40에 수색중대가 마을南쪽에

서 처음으로 敵과 부닥치게 되자, 연대장 金鳳訖 대령은 수색 중대장에게 계속 敵과 접촉을 유지하도록 지시하고 제1대대장 金 棋漢 중령에게 Chanh Ly 마을에 대한 전투를 명령하는 동시에 대대에 대하여 연대수색 중대(장, 金旧吉 대위) 및 제12중대 (장, 洪 思千 대위)와 사단 장갑 중대의 제2소대를 배속토록 하였다.

이러한 명령을 받게된 제1대대 장 金 棋漢 중령은 즉시 장갑 소대를 제1중대(장, 片 將圓 대위)에 배속하고 이날 10.05에 수색 중대의 접적 지역으로 긴급히 출동하였다.

그리고 즉시, 공중방송을 실시하여 마을 주민을 소개시켜 전투대세에 만전을 기하게 되었다.

(2) 전투실시

12월 9일 : Chanh Ly마을에 도착한 제1중대(장, 片 將圓 대위)는 대대 장 金 棋漢 중령으로 부터 공격 명령을 수령하고 장갑차에 각각 분승하여, 마을 北단으로 공격을 감행하였으나 敵의 반응이 없었으므로, 중대 장 片 將圓 대위는 약 1개소대 규모의 敵이 수색중대(장, 金 旧吉 대위)와 접적하고 있는 것으로 판단하고 마을입구에서 중대를 장갑차로 부터 하차시켜 공격대형을 유지케 하면서, 전진토록하다가 敵으로부터 불의의 사격을 받게 되었다. 그러나 대대장 金 棋漢 중령은 계속 수색중대(장, 金 旧吉 대위)와 제1중대(장, 片 將圓 대위)로 하여금, 진출을 기도해보았는데 敵이 완강하게 저항하므로 일단 진출을 중지하고 포위망을 형성키로 결심하게 되었다.

따라서 대대장은 10.45에 포병지원사격을 요청하여 지역내에 포사격을 감행하는 한편으로는 무장"헬리콥터"를 요청하여 계속적으로 화력지원을 증가하면서 71.50에는 제2중대(장, 李 泰玉 대위)를 Ma Ha 山 하단부로 공수하는 한편, 제3중대(장, 孫 泰賢 대위)의 제3소대를 투입하여, 마을 東北方에 배치함으로써 여기에서 완전한 포위망을 형성하게 되었다. 제1중대(장, 片 將圓 대위)의 제3소대가 13 25에 마을로부터 Ma Ha山에 이르는 계곡에서 敵의 자동화기사격을 받게 되어, 전진이 일시 중단하게 되자, 제3분대의 李寶江 상등병은 소대화력의 엄호를 받으면서 敵의 화기진지에 포복 접근하여 연막수류탄을 투척 하여 敵의 조준사격을 곤란하게 한 다음, 소대와 같이 돌격을 감행한 결과 敵 3명을 사살하였다. 뒤이어 15.05 에 제2소대가 敵의 화력으로 전진이 어렵게 되자, 소대장 韓 連萬 중위는 측면으로부터 우회하여 육박전을 감행하다가 부상을 입게 되었다. 그러나 소대장은 숨지는 순간까지 소대를 지휘 하면서 敵의 화력을 제압하고 진지를 파괴하

여 버렸던 것이다. 이리하여 중대의 제1소대 예하 제1분대장 金勳 하사는 Dai An江을 따라 東쪽으로 탈출하는 敵을 봉쇄하기 위하여, 분대원 6명을 지휘하면서 江뚝에 배치되어 있던 중, 20 30에 약 1개 중대로 추산되는 越盟軍이 Dai An江 대안상(對岸上)에 있는 뚝을 끼고, 일렬 종대로 빠져 나가려는 것을 발견하자 곧, 기습 사격을 가하여 敵 7명을 일시에 사살하는 동시에 敵의 주력부대 탈출을 막아내게 되었다.

이날 06. 15에 중대를 지휘하고 Chanh Ly마을에 도착한 수색 중대장 金相吉 대위는 마을 입구에서 敵과 부닥치게 되었는데 곧 Ma Ha山과 Dai An江 쪽으로 빠지는 敵의 퇴로를 차단하여 대대가 포위망을 완전히 형성할 때까지 敵을 저지하게 되었다. 그리하여 13. 20에 마을로 부터 탈출하려고 덤비는 敵을, 저지하다가 李 鍾露 하사가 부상을 당하였는데 그러나 李하사는 자기의 후송을 거부하고, 분대를 계속 지휘하였으므로 분대원은 더욱 적개심에 불타면서 敵진지에 뛰어들어 약 1개 소대로 추정되는 敵을 모조리 섬멸하고 말았다. 한편 이날 20. 00부터 야간 매복에 들어간 대대는 마을 南쪽 개활지 일대에 야간 조명을 실시토록 하면서, 장갑차를 계속 활동시켜 敵을 꼼짝 못하게 교착시킴으로써 敵의 야간 탈출을 완전히 봉쇄하였다.

12월 10일 : 어제 전면 포위를 당한 敵은, 이날 01. 00에 北쪽으로 돌파구를 찾아 내고자 갖은 애를 썼으나, 我軍 제1중대(장, 片 將團 대위)의 맹렬한 사격으로 시체 4구를 남긴채, 돌파를 단념하게 되었으며 03 00에는 南쪽 방향으로 또다시 돌파하여 보려는 허황한 꿈을 안고 공격하여 왔으나, 이 역시 그림의 떡이되어 버리자, 진퇴 유곡(維谷)에 빠지게 된, 敵은 포위망속에서 전의를 상실하게 된듯하였다. 이러는 동안, 대대 (장, 金 炳漢 중령)는 05. 00에 이르러 포병사격 및 무장 "헬리콥터"의 지원을 받아 목표지역을 집중적으로 강타하여 敵의 방어진지를 더욱더 약화시키는 한편, 제12중대(장, 洪 思千 대위)를 Chanh Ly마을 北方건너에 투입시키고, 수색중대를 마을東측방에 버티어 있게 하면서 각각 敵의 예상 탈출을 봉쇄토록 한 다음, 14. 45부터 포위망을 압축하면서 일제히 공격을 단행하게 되었다. 이 당시 제1중대(장, 片 將團 대위)의 제1소대는 敵 10명이 숲속에 집결되어 있는 것을 공격하여, 그 중 4명을 사살하고 3명을 포로로 잡아, 그들로 하여금 귀순권고 방송을 실시토록 하였으며, 또한 이 전투에서 越盟軍 제9대대가 훈련소를 기습하여 납치해 갔던 越南정부군 장교 1명을 구출하는데 성공하였다. 한편 제3중대의 제3소대(장, 鄭 承煥 중위)는 마을 외곽에 있는 대나무 숲속으로 부터 敵의 집중사격을 받고, 일시 동요하였으나, 소대는 기회를 감파하여 돌격을 감행하게 되었다. 이무렵, 중대의 제1분대원인 崔

春男 상등병은 수류탄을 던져, 위풍을 나타내고 있던 敵 1명을 사살하자마자, 동굴에 뛰어 들어가서 무전을 교신하고 있는 越盟軍 장교와 육박전을 감행한 끝에 2명을 사살하고 권총 1정과 무전기를 노획하였다.

12월 11일 : 대대는 이날 09.00부터 Chanh Ly마을 南쪽 일대에 대하여 포사격으로 지역 일대를 강타하고 11.00 에는 공중 폭격과 무장 "헬리콥터"의 지원을 받아 敵의 저항을 완전히 제압한 다음, 13.00 에 제1대대(장, 片 將國 대위) 및 제2중대(장, 李泰主 대위)로 하여금, 포위망을 압축케 하면서, 공격을 실시토록 하였다 이 때에 제1중대 예하 제2소대의 金 泰植병장을 마을 중심부에 자리잡고 있는 敵의 60mm박격포 진지를 파괴하는 동시에 敵 5명을 사살하고, 2명을 사로 잡고 말았는데 이와 같이 모든 장병들이 눈부신 활동을 함으로써, 대대 목표를 완전히 점령하고 반복탐색을 실시한 다음, 17.00에 전투를 종료하

상황도 제34호 花郎67~6호 전투

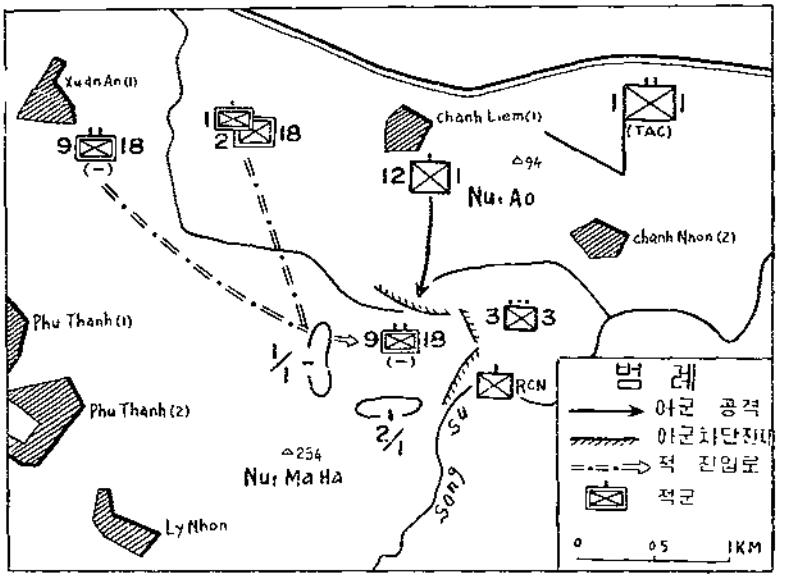

였다. 그리고 이날 육군참모총장 金 桂元 대장은, 주월사령관 蔡 命新 중장의 안내를 받아 제1대대(장, 金烘漢 중령)의 전술지휘소를 방문하여 대대장으로 부터 작전상황을 청취하고 노고를 치하하였다.

라. 전투후의 개황

제1대대가 Phu Gia마을 전투에서 체험한 전훈을 바탕으로 하여 越盟 정규군 제18연대 예하 제9대

대를 완전히 섬멸한 전투로서 敵을 포착하는 즉시, 대대 장 金旗漢 중령은 신속히 부대를 기동시켜 포위망을 형성한 다음, 보병 화력만으로서의 공격을 시도하여 보았으나 敵은 편성된 진지에서 我軍의 희생을 강요 함으로써 포병 항공 무장"헬리콥터" 등의 화력을 유효 적절하게 통제 운용하여 敵의 진지를 무력화 시키는 한편, 야간 전투에 있어서는 장갑차를 계속 기동하여 敵을 기만 함으로써 敵을 고착시키는데 성공하였다. 따라서 敵은 포위망속에서 전의를 상실한채, 발악을 해보았으나 我軍의 과감한 공격으로 모두 섬멸되고 말았다. 이 전투에서 대대는 敵 118명을 사살하고, 포로 3명, 귀순자 3명, 소총 32정, 82mm박격포 2문을 포함하여 공용화기 13정을 노획하였으며 我軍은 7명이 전사하고 20명이 부상을 입었다.

§ 전 훈

◇ 정확한 敵情파악

敵情이 불명확하여 수색중대는 은밀히 마을에 접근한 다음, 각 소대를 전개하여 진출하다가 敵의 경계병 3명과 부닥치게 됨에 따라, 그 중의 2명을 사살하는 즉시로, 연대장에게 보고 한 것은 敵을 섬멸할 수 있었던, 큰 요인의 하나가 되었다. 따라서 연대(장, 金 鳳潤 대령)는 제1대대를 긴급히 출동시켜 敵의 퇴로를 차단하고, 또한 완전히 포위 하는데 성공하였다. 그러나 제1중대(장, 片 將圓 대위)는 마을에 도착하여 敵情을 세심하게 파악하지 않고, 공격을 감행하려다 오히려 많은 사상자를 내게되었으며, 또한 장갑차의 기동하는 소음은 敵으로 하여금 접근하는 我軍의 위치를 폭로 시키는 결과가되었다. 이와같은 점으로 미루어볼 때 敵情이 불명확한 곳에서 사전에 敵情을 명확히 확인하지 않고, 엄폐물이 없는 개활한 지역으로 병력을 기동시키는 모험은 금물이며, 또 敵情이 정확 하다고 할지라도 소수의 병력으로 전술적 탐색 활동이나 화력탐색을 실시하여 敵情을 명확히 확인한 다음, 공격부대를 기동 시켜야 할 것이다.

◇ 신속한 포위기동

대대장 金旗漢 중령은, 제1중대(장, 片 將圓 대위) 및 수색중대(장, 金 相吉 대위)의 접적상황을 신속히 파악하고, 제2중대를 공수하여 Ma Ha 山속에, 그리고 제3중대의 제3소대(장, 鄭 承煥 중위)를 Chanh Ly마을 東쪽에 각각 배치하여 포위망을 완전히 형성하여 敵의 탈출을 방지하는데 성공하였다. 그러나 敵은 야음을 이용하여 西쪽과 東쪽으로 돌파구를 찾기위하여 수차 공격을 시도하였으나 我軍의 물샐틈 없는 포위망의 형성과 계획된 집중화력으로 드디어 실패하고 말았으니 이와같이 압도적인 병력과 신속한 기동으로 敵을 완전히 포위하고 敵의 야간 탈출을 저지만 한다면 완전히, 敵을 섬멸할수 있음을, 이번 전투를 통하여 다시한번 입증하게 되었다.

◇ 화력의 운용

수색중대(장, 金 相吉 대위)가 敵과 조우했을 때, 포병 화력의 지원을 요청하자, 즉각 제1단이 목표지역에 집중함과 동시에, 계속 효과적인 파괴 및 차단사격으로 敵을 제압하였으며 또한 마을 北쪽 둑 일대에서 완강히 저항하는 敵을 섬멸하기 위하여 연대본부에 근무중인 貴중위가 무장"헬리콥터"에 직접 탑승하여, 이를 지휘 함으로써 敵을 정확하게 공격하여 완전히 분쇄하였다. 그리고, 대대에 배속된 장갑차량에 57mm 무반동총을 설치하여 敵의 자동화기 진지를 제압하는데 운용하는 한편, 9일과 10일 양일 간에는 마을주위의 개활지를 차단하기 위하여, 장갑차 2대가 1개조가 되어, 보병과 협조한 야간기동경계를 실시함으로써, 개활지 횡단 탈출을 저지하였다.

◇ 敵의 방어진지편성과 전술

敵은 마을 주위에 유개 및 무개의 개인호와 공용화기 진지를 구축하고, 진지간을 연결하는 교통호까지 만들었던 것이다. 이 교통호는 대나무 울타리로 구축하고, 대나무뿌리가 얼킨 곳곳에 대피호를 만들었으며, 화기진지는 주로 대나무 관목 밑에 설치하여 我軍의 화력 효과를 감소시켰다. 또한 敵은 위장을 하고, 노출된 행동을 금하여 我軍의 지상 및 공중 관측으로부터 보호되었다. 그리고, 敵은 我軍이 20m내에 접근했을 때, 기습사격을 가하는 등으로 我軍의 전술과 유사한 점이 있었다. 따라서, 대대는 敵을 사전에 완전히 무력화 시킨후에 과감한 공격행동으로 敵을 공격 섬멸한 전훈을 남겼다.



<육군참모총장 金 桂元 대장이 방월중 花郎 67—6호 전투현지에서 전투상황을 보고받고 있다.>

7. 박쥐 1號 戰鬪 (1967년 12월 13일부터 1967년 12월 14일까지)

참조 : 상 황 도 제 35 호

가. 통제부대 및 참가부대 지휘관

我 軍

(1) 통제부대
제9사단 제29연대 장 대령 李 昌 鎭
(2) 참가부대
제 2 대대 장 중령 申 尙 澈
제 5 중대 장 대위 姜 炳 玉
제 6 중대 장 대위 鞠 淳 燮
제 7 중대 장 대위 金 載 奎
제 8 중대 장 대위 金 福 東
제11중대(배속) 장 대위 鄭 鎭 萬
포병 제51대대
제 2 포대 장 대위 安 孝 權

敵 軍

越盟 정규군 제18B연대
제9대대본부 (40명)
제 9 중대 (60명)
제10중대 (40명)
北 Ninh Hoa V.C중대 (?)

나. 전투전의 개황

제29연대는 지난 「아름다운 梅花 작전」과 「Ninh Hoa 1호 및 2호 작전」 그리고 「馬踏1호 전투」를 통하여 이 지역 내에서 암약하던 越盟 정규군 제18B연대와 지방 V.C을 거의 포착 섬멸하였으나 그들의 남은 병력은 연대 TAOR 西쪽 밖인 Hon Ba山과 Mo Thoa山 지역 일대에서 병력을 재집결시키는 한편 주위 일대의 소단위 마을을 기습하여 그들의 동조자를 재규합하면서 식량을 약탈하여 왔다.

이 당시 Ninh Hoa 郡廳에 파견된 연락장교로 부터 보고된바에 의하면 敵의 제18B연대 제9대대는 Ninh Hoa 西北쪽인 Daban 계곡 일대에서 암약하면서 근거지를 이동하여 Ninh Hoa 北쪽으로 침투한 연후 기회만 있으면 제29연대를 기습하려고 준비하고 있다는 것이다.

그러던 敵은 12월 10일부터 13일 간에 Daban 계곡에서 Xuan My 마을(Ninh Hoa 北南쪽 9km지점)을 경유 Hon Heo山에서 암약하는 敵과 연락을 유지하기 위하여 Xuan My 마을에 침투할 것이라

는 첩보를 이마을에 파견된 越南 혁명개발단원으로 부터 입수한바 있었다.

이번 이 전투지역에서 날뛰는 敵은 최근 Daban계곡에 근거지를 구고 제18B연대와 합세하여 부대정비를 하면서 식량의 약탈과 연락을 담당하고 있던 北 Ninh Hoa郡의 지방 V.C으로 판단되었다. 이들의 北 Ninh Hoa 지방 V.C은 我軍의 TAOR. 내에 침투한 이래로 수차에 걸쳐 我軍에 포착되어 사살되거나 포로가 되는 등으로 그들의 사기는 저하되어 가고 있었다.

한편 이들을 지원할 수 있는 敵은 Ninh Hoa 西南쪽에 있는 Hon Bai山 일대의 제18B연대의 제8대대와 그리고 Daban계곡에 있는 제9대대 지방 V.C Dk—9중대 Hon Heo山에 있는 Z—11중대의 병력들인데 그들은 스스로 선택하는 장소와 시간에 공격을 시도할 수 있을 것이다.

이들 敵은 지역내에서 계속적인 "게릴라"공작을 자행할 수 있으며 특히 전술 책임지역 西쪽 밖의 山岳지역에서는 효과적인 방어전을 수행할 수 있는 능력을 갖추고 있는 것으로 판단되었다.

이러한 첩보를 입수한 제29연대장 李昌鎭대령은 敵이 144高地를 침투할 때에 선제적(先制的)으로 敵을 공격하여 격멸 할 것을 결심하였으며 이 전투를 제2대대장 申尙澈중령에게 부여하는 한편 제11중대를 배속시켜 임무를 수행하도록 하였다.

기간중 날씨는 대체로 청명하였으며 바람은 北東風이 10~15Knot로 불었고 기온은 최고 섭씨 28° 최저 섭씨 22°였으며 시계(視界)는 평균 11km로서 항공지원이 가능하였다.

지형은 Khan Hoa省 Ninh Hoa郡 Ninh Hoa面 Lac Ninh마을 北쪽인 144高地 일대로서 Ninh Hoa에서 11km 北쪽이며 제9사단사령부에서 北쪽으로 9km 떨어진 지점이다.

이 144高地 지대는 해발 50m~144m의 연봉(連峰)으로 이루어져 비교적 野山지대이며 능선은 南北으로 뻗쳐 있으며 지역내의 小河川은 Ninh Hoa 川으로 모여 南支那海로 들어가고 있다.

道路는 Ninh Hoa에서 Tuy Hoa에 이르는 1번 國道가 전투지역 東쪽을 세로 뻗어 있고 거의 Ninh Hoa 평야지대안의 무명道路는 Ninh Hoa에 연결 되어있다.

이 144高地는 열대성 활엽수(闊葉樹)와 관목(灌木)그리고 대나무가 무성하며 野地에는 평균 1m 이상의 수풀이 우거져 있다.

이 144高地는 我軍의 활동을 감제(瞰制)할 수 있으며 또한 Daban 계곡에서 Hon Heo 半島와의 연락을 유지 하는데 중요한 지형적인 조건을 제공하고 있다.

다. 전투경과의 개요

(1) 작전계획

제29연대장 李昌鎭대령으로 부터 작전명령을 수령한 제2대대장 申尙澈중령은 제8중대(장, 金福東대위)를 차량으로 이동시켜 전투지역 北쪽에 그리고 배속받은 제11중대(장, 鄭鎭萬대위)를 도보이동으로 전투지역 西쪽의 敵의 퇴로를 차단케하고 제7중대(장, 金載奎대위)를 東, 제5중대(장, 姜炳玉대위)를 西, 제6중대(장, 鞠淳燮대위)를 중앙으로 전개하여



<대대 작전회의 석상에서 연대장 훈시를 듣고있는 제2대대 지휘관들>

南쪽에서 北쪽으로 공격케 하는 공격기동계획을 완성하고 12월 11일 13 00에 대대참모와 全 중대장을 대대상황실에 소집하여 작전회의를 개최하고 작전명령을 하달하였다.

(2) 전투실시

12월 13일 : 제29대대(장, 李昌鎭대령)의 제2대대장 田尙敏중령은 이날 06. 40에 행동을 시작하여 144高地일대의 목표 (6)을 점령할 목적으로 제8중대와 배속받은 제11중대를 차량 및 도보로 기동시켜 144高地 北쪽과 西쪽 기슭의 敵 퇴로를 차단케 하고 제5, 제6, 제7중대를 144高地 南쪽에 각기 차량으로 기동시켜 제5중대(장, 姜炳玉대위)는 목표(1)을 경유 목표(4)에 그리고 제6중대(장, 鄭淳燮대위)는 목표(2)를 경유 목표(5)를, 제7중대(장, 金載奎대위)를 목표(3)을 경유 목표(6)을 각각 공격케 하는 한편, 대대전술지휘소를 1번 國道 右측 무명高地에 설치하고 각 중대의 이동을 통제하였다

제5중대(장, 姜炳玉대위)는 이날 07 40에 행동을 개시하여 144高地 南쪽(Ninh Hoa北쪽 11km지점) 기슭에 차량으로 이동하는 즉시로 제1소대를 右일선, 제2소대를 左일선, 제4소대를 중앙으로 전개한 다음 목표 (1)을 향하여 北쪽으로 진격하다가 제1소대가 144高

상황도 제35호 박쥐1호 전투경과

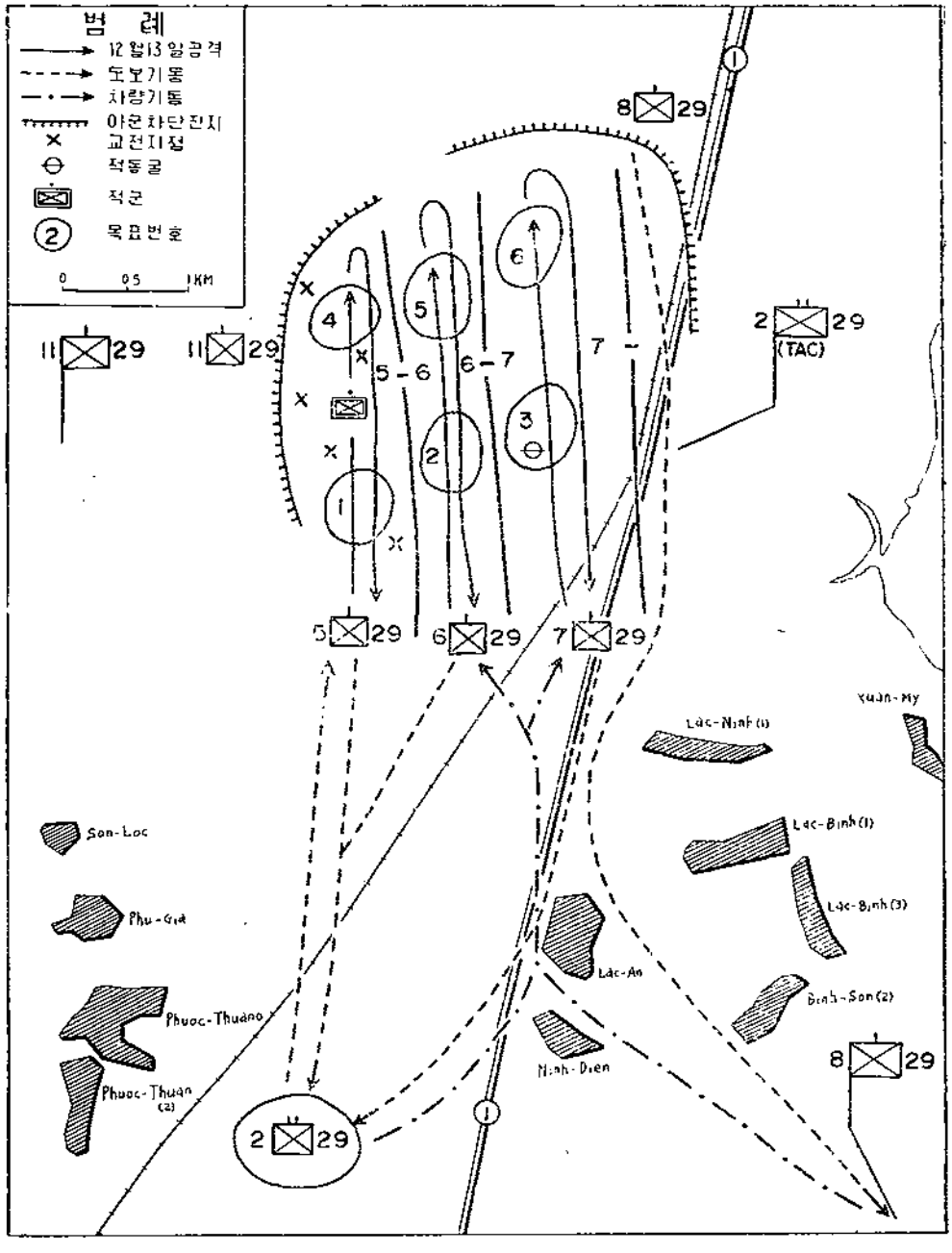

地 右측 능선으로 부터 敵의 저격을 받아 我側 1명이 바른쪽 하복부의 관통상을 입었다.

중대는 공격을 전개한지 불과 1시간여밖에 되지 않아서 벌써 敵으로 부터 저격을 받게 된 중대장은 즉시 敵의 사격지점을 포착하고 제4소대를 敵의 右측으로 우회시켜 敵의 퇴로를 차단케 하고 제2소대를 현지점에서 사격으로 엄호케 하는 동시에 제1소대를 左측으로 공격케 하여 敵 1명을 사살하고 소총 1정을 노획한 다음 계속 목표 (1)과 (4)에 진격하여 탐색을 실시하였으나 敵을 발견하지 못하였다.

이날 17.00에 반복탐색을 전개하였으나 敵과의 접촉 없이 19 00에 전투를 종료하고 차량으로 중대기지에 복귀 하였다.

한편 제6중대(장, 鞠淳燮대위)는 이날 08 00에 행동을 개시하여 Lac Ninh마을 北쪽에 이동하는 즉시로 제1소대를 右일선, 제2소대를 左일선, 제3소대를 중앙으로 전개한 다음 목표(2)와 목표(5)를 향하여 진격하다가 목표(5) 바로 앞에서 높이 0.5m 길이 5m에 달하는 인공 동굴을 발견하자 탐색을 전개하였으나 敵은 이미 我軍의 진격을 예측하였는지 동굴에서 떠나고 없어서 다시 敵이 사용하지 못하도록 박멸전투를 전개하였다.

그리고 제7중대(장, 金載奎대위)는 이날 08.00에 144高地 東쪽 기슭에 이동하는 즉시로 제2소대를 右일선, 제1소대를 左일선, 제3소대를 중앙으로 전개하여 목표(3)을 향하여 공격하게 되었다. 그런데 제1소대가 08.10에 목표(3)바로 南쪽 능선에서 인공엄체호를 발견하였는바 여기에는 약 1개분대를 수용할 수 있는 곳이었으며 곧 그안을 탐색하였으나 敵을 발견하지 못하고 다만 敵이 다시 사용하지 못하게 파괴하여 버렸다.

또 한편 제8중대(장, 金福東대위)는 이날 08.30에 제11중대(장, 鄭鎭萬대위)와 연결하여 전투지역 東北쪽을 차단하고 있었으나 주간전투가 끝날때까지 적영이 없으므로 철수를 가장하면서 1개소대를 잔치시켰으나 역시 적영은 없었다.

제3대대의 제11중대(장, 鄭鎭萬대위)는 이날 08.00에 144高地 西쪽 기슭에 도보로 이동과 동시 제2대대(장, 申尙澈중령)에 배속됨과 즉시 제1소대를 北쪽, 제2소대를 南쪽, 제3소대를 중앙으로 전개하여 敵의 퇴로를 차단하게 되었다. 이리하여 12.00에 이르러 144高地 西쪽으로 부터 敵 2명이 나타나 이곳으로 다가오는 것을 발견하고 기도비익상 敵이 20m 앞까지 접근하는 즉시로 이들을 포위한 다음 귀순할 것을 권고하였으나 敵은 불응하고 정신없이 무차별 사격을 가하므로 부득이 사살하고 소총 1정과 수류탄 1발을 노획하였다.

그후 12.40에 이르러 공격부대가 계속적인 압력으로 144高地 西쪽 능선으로 부터 포위

망을 탈출하려고 발악을 하면서 접근하므로 중대장은 그들 敵을 살상지대까지 유인 접근시킨다음 교전하여 敵 2명을 사살하고 소총 2정을 노획한 다음 敵에게 폭로되지 않은 東쪽 200m 지점으로 위치를 이동하여 매복하다가 이날 16.40에 北쪽능선 숲에서 불의의 敵으로 부터 저격을 받아 我軍 1명이 바른쪽 하퇴부에 부상을 입었다. 중대장은 즉시 연대로 후송토록 조치하고 제2소대를 北쪽으로 우회시켰는데 敵은 예기치 않았던 후방으로 부터 공격을 당하게되자 매우 당황하여 南쪽으로 퇴각하였으나 그중의 2명은 끝까지 대항하면서 궤주하므로 이를 추격하여 모두 사살하고 권총 1정과 소총 1정을 노획하였다. 사살된 敵의 장비가 권총인 것으로 보아 이번 전투의 지휘자로 추측하고 그 시체를 검색하였으나 아무런 참고될 만한 첩보를 얻지 못하였다. 그후 10분이 지났을 무렵 西쪽 약 20m 전방에 바람도 없는데 수풀이 움직이는 것을 발견하고 이상히 여긴 나머지 상세히 보니 敵 1명이 풀로 위장을 하고 숨어있으므로 즉시 생포할 생각으로 귀순을 권고하였으나 수류탄을 던질 자세를 취하므로 이를 사살하고 수류탄 1발을 노획하였다.

그후 중대(장, 鄭鎭萬대위)는 주간 차단진지를 東쪽으로 200m 이동하여 작전로를 가장하면서 야간매복작전으로 전환하였다. 이때의 全중대원들은 임무를 수행하면서 오늘에 거둔 전과를 되 새기며 다시 내일의 전투를 다짐하였다. 이리하여 01.00가 되자 144高地의 西쪽 기슭에 숨었던 수 미상의 敵이 주간 전투지역으로부터 그들의 활동근거지인 Daban 계곡으로 궤주하려고 제2소대가 매복하고 있는 진지로 다가오는 것을 발견하고 그들을 "크레모어" 매설지점까지 접근케한 다음 "크레모어"를 폭발하여 敵 4명을 사살하고 소총 2정을 노획하였다.

12월 14일 : 제3대대의 제11중대(장, 鄭鎭萬대위)는 이날 06.00에 행동을 개시하여 144高地 西쪽 능선까지 반복 정밀 탐색을 전개하였으나 敵을 발견하지 못하여 이날 07.00에 전투의 종료와 동시에 제2대대로 부터 배속이 해제되어 중대기지로 복귀하였다.

라. 전투후의 개황

이번 전투에서 敵의 제18B연대는 Daban 계곡에 근거지를 두고 부대정비를 하여 가면서 北 Ninh Hoa지방 V.C을 앞세워 Xuan My 마을 (Ninh Hoa 東北쪽 약 9km 지점)을 중심으로 그들의 敵性마을인 Lac Binh마을(1) 및 (2)와 그리고 Hon Heo 半島와 서로 연락을 유지하고 있음이 재확인되었다.

대대는 이번 전투에서 敵의 주력인 제18B연대의 제9대대를 섬멸하지는 못하였으나 전투지역에 침

투된 병력을 완전 격퇴하고 말았다. 그리하여 北 Ninh Hoa V.C은 이번 전투에서 5병력이 손실되었으므로 다시 병력을 보충하지 않는 한 이 지역의 재 침투를 하지 못하도록 만들어 버렸다.

그후 대대는 계속 이 지역에 장거리 정찰대를 배치하여 Daban 계곡에서 Hon Heo 半島에 연락을 못하도록 경계조치를 강구토록 하였다. 그러나 그들은 Daban 계곡에서 재편성이 완료되자 다시 我軍의 TAOR대를 침투하고자 시도하므로 연대는「박쥐 2호 전투」를 계획하게 되었다.

전	과	권 총	1
사 살	11	기 타	4
소 총	6	피	해
수류탄	2	부 상	2

§ 전 훈

◇ 정밀 수색

"정글"과 숲은 敵이 활동하는데 유리하고 我軍의 공격전투에는 그와 반대의 영향을 주고 있다. 그러나 我軍은 공격과 정찰을 실시할 때 통상지역의 小路를 따라 진출하기 때문에 "정글" 속에 은신한 敵을 포착하지 못할 뿐만 아니라 도리어 후방에서 역습을 받게되는 예가 허다하였다. 따라서 이와 같이 "정글"과 숲지대를 탐색할 때는 증강된 분대단위로 組를 편성하여 인접부대와 서로 협조를 유지하면서 진출하여야 하며 반드시 후미(後尾)에 엄호조를 두어 敵이 후미에서 불의(不意)의 기습을 하지 못하도록 하여야 될 것이다. 또한 탐색전투시에도 지형및 상황이 허락되는한 완전 기도 비익된 차단조의 운용이 절실히 요망된다.

§ 참전자의 증언

제9사단 제29연대 제2대대장 申 尙 澈 중령

(1971년 8월 10일 국방부 육명검열단 사무실에서 증언, 현재 대령)

이 전투를 계획하게 된 것은 대대장으로 부임한지 20일 후였었다. 이 지역은 대대본부로부터 불과 9km 北쪽에 위치한 144高地로서 그들이 Daban 계곡과 Hon Heo半島간에 연락통로로 사용되고 있음을 알고 계속 이 지역의 敵을 추격하고 있던 중에 12월 10일부터 13일 간에 Daban 계곡에서 Hon Heo半島에 연락차 이 지역을 경유한다는 첩보를 입수한 즉시 연대장에게 보고하였으며 반면 이 지역의 敵을 섬멸하도록 작전을 승인 받았다.

나는 이 전투를 성공시키기 위해서는 우선 敵의 퇴로를 은밀히 차단케한 다음 공격부대를 그 후방으로 공격한다면 안심하고 쉽사리 敵을 섬멸할 수 있을 것으로 판단하고 최초 敵의 퇴로 차단이 용이한 제11중대를 배속받아 敵이 관측하지 못하도록 은밀히 이동하여 144高地 西쪽을 차단하였는데, 이 전투에서 敵 11명을 사살하고 소총 7정과 권총 1정을 노획하게 된 것은 대대 요원들이 익숙한 지형에서 거둬온 성과라 하겠다.

8. 花郎 B—1號 및 2號 戰鬪 (1967년 12월 13일부터 1967년 12월 23일까지)

참조 : 별책부도 제 48 호
상 황 도 제 36 호

가. 통제부대 및 참가부대 지휘관

	我 軍	
(1) 통제부대		포병제61대대 장 중령 李鎭洙
首都사단		군사정보대
기갑연대	장 대령 白明鶴	BInh Khe십문조장 대위 李昌福
(2) 참가부대		(3) 협력부대
제1대대	장 중령 金弘植	美제15포병 제7대대 C포대
제1중대	장 대위 金亨喆	BInh Khe 민병대 (6개소대)
제2중대	장 대위 梁基承	越南 특수임무 부대 (4개소대)
제3중대	장 대위 張錫均	BInh Khe 경찰서 (22명)
	敵 軍	
D—26중대(70명) 장 NGU YENCO		지방 V.C

나. 전투전의 개황

기갑연대(장, 白明鶴대령) 예하 제1대대(장, 金弘植중령)는 지역안에서 출몰과 거래(去來)가 무상(無常)한 Binh Khe 郡 "게릴러"인 D—26중대와 지방 V.C에 대하여 다음과 같은 첩보를 입수(入手)하고 있었다. 즉 그들은 근거지를 마련 하고는 마을에 침투하여 지하 조직을 강화하는 한편 동조자들에게 지령을 내려서 촌(村) 간부를 협박끝에 살해 하거나 중요시설에 방화 또는 파괴를 가하는가 하면, 최근에 와서는 "부비트랩"을 매설하고 전단을 살포하는 등으로 韓國軍과 越南인과의 이간을 꾀하면서 계속 我軍의 작전활동을 방해하고 있었던 것이다. 그리하여 敵은 8월하순부터 12월 초순까지 약3개월 동안에 대대지역안에서 5회에 걸친 지뢰 및 "부비트랩"의 설치사건과 2회에걸친 송유관의 파괴 사건을 내도록 하였으며 15회에걸친 전단을 살포하는등 갖은 망동(妄動)을 자행하고 있었던 것이다. 더구나 최근에 이르러서는 약1개 분대로 추산되는 敵이 Che Che山 에 인접한 여러 마을에 일주일에 한번씩 불규칙적으로 침투한 다음, 하부조직을 강화하고 있다는 첩보를 재차 입수하게 되었다. 여기에서 대대장 金弘植중령은 지역내를 정밀히 탐색하여 敵과 부닥치는 대로 섬멸하고 아울러 그의 하부조직을 파괴키로 결심한 다음, 즉시 예하 중대장들에게 이를 위한 준비

명령을 하달한 다음 곧 공격 계획을 완성하게 되었던 것이다. 이 전투 지역은 Qui Nhon 西측方 44km지점에 있는 Binh Khe 西北方의 해발 140m 되는 Che Che 山을 중심으로한 마을 일대로서 그의 주위에는 500m로부터 850m에 달하는 험준한 高地群이 둘러 싸여 있으며 Con 江이 北으로 부터 南으로 흐르고 있었다. 지역내의 험준한 山岳과 무수하게 산재되어 있는 마을들은 我軍의 기동 및 관측에는 불리할 것이나 敵의 준동에는 많은 도움을 줄것이다.

다. 전투경과의 개요

(1) 작전계획

대대(장, 金弘植중령)는 제1단계로 Che Che 山을 근거지로 삼으면서 준동하는 敵을 포착하는데로 섬멸하기 위하여 제1중대를 西쪽으로, 그리고 제2중대를 北쪽으로 하는 동시에 제3중대를 東南쪽으로 전개케하여 사면에서의 포위망을 형성키로 하였다 이리하여 제1중대(장, 金宇品대위)로 하여금 西측방을 차단케 하고 제2, 제3중대로 하여금 지역내의 목표를 공격 탈취한 다음 반복 정밀 탐색을 감행토록 계획하였던 것이다. 따라서 제2중대(장, 梁雲承대위)는 목표(1), (2), (3)을, 그리고 제3중대(장, 張錫均대위)는 목표(4), (5), (6)을 각각 점령하게 되었는데 대대장 金弘植중령은 이 전투에 있어서 각중대에 협소한 정변을 부여하여 빈틈없는 포위망을 형성토록하고 각중대가 책임 지역 안에서 반복하여 탐색을 되풀이한 다음, 그 맡은바 지역을 상호교체해서 재탐색을 전개키로 한것이었다 이와 같이 하여 제1단계 전투를 끝내고 여기에서 수집된 첩보를 기초로하여 제2단계에는 越南군경과 합동으로 주위 마을에 대한 하부조직을 색출 분쇄해야 하기 때문에 어느 전투보다도 기밀의 유지와 기도의 비익이 더욱 강조되어야 하였다. 이와같이 주도면밀한 계획을 완성한 대대장 金弘植중령은 12월 13일 부터 전개 하여야 할, 이 전투에 앞서서 우선 12일 야음을 이용하여 각중대로 하여금 분대 단위로 조를 편성케한 다음, 은밀히 Che Che 山 부근에 잠복배치토록하여 미리부터 敵의 탈출을 막아내도록 하였다

(2) 전투실시

(가) Che Che山 지역전투(花園B—1호)

12월 13일. 이날 대대(장, 金弘植중령)는 04 00부터 행동을 시작하여 07 00에 Che Che 山을 완전 포위한 다음, 敵의 목을 조르듯이 압축을 가하면서 지역 일대를 탐색토록 하였는데 제3중대(장, 張錫均대위)는 10.15에 敵 3~4명이 출몰한 흔적을 발견하는 한편, 개인장구류와 각종 실탄, 그리고 敵 문서 약간을 노획하였으며 14 30에는 또 다시 敵의 개인 장

상황도 제36호 花郎B--1號 전투

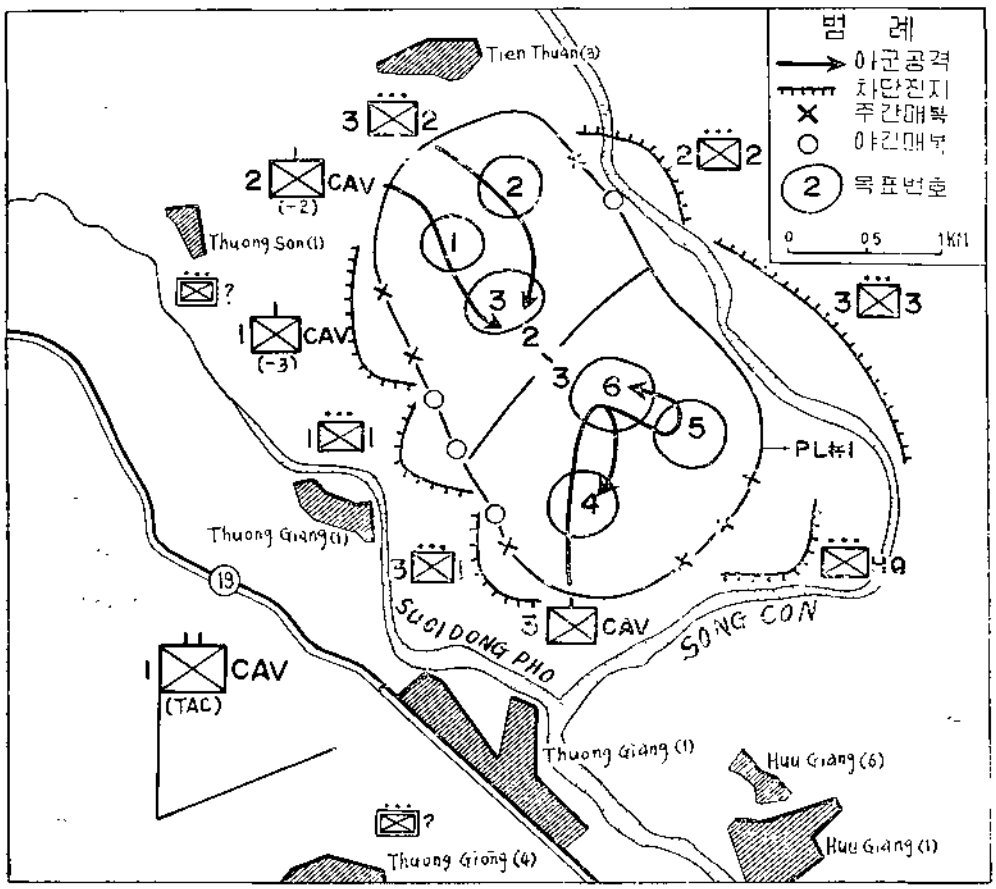

구릉과 주위 마을을 표시한 지형도 6매를 노획하였다

12월 14일 · 제1대대(장, 金弘植중령)는 이날 계획대로 Che Che山南方에서 반복하여 탐색을 강행하다가 14 35에 제2중대(장, 梁玉承대위)의 제1소대가 敵의 각종 의류 및 의약품 다수와 그리고 음어로된 V C하부조직 명부를 노획하여 군사정보 부대 Binh Khe 파견 심문조(審問組)로 후송하여 해역(解釋)을 의뢰한 다음, 16 00에 전투를 끝내고 각각 기지로 복귀하였다.

(나) 敵 문서의 해독(解讀)

12월 14일~20일 : 군사정보 부대 Binh Khe 심문조장 金昌福 대위는 14일 18.00에 기갑연대 제1대대로 부터 접수한 敵문서 에서 "아라비아"숫자(數字)로 음어화 된 문서를 발견하고 이를 고심 연구끝에 Che Che山 北方에 있는 Huu Giang 마을을 비롯한 5개 마을에 거주하는 주민 5,957명 중에서 166명이 V.C 하부조직에 가담하여 암암리에 활동하고 있다는 사실을 알게되자 곧 이들의 명부를 작성한 다음, 관계村長을 방문하여 그들이 인근 마을에 거주하고 있음이 확인되자 해역에 성공하였음을 확신하고 12월 20일 面별및 村별 통계와 같이 첩보 보고서를 작성하여 전파(傳播)하게 되었다. 이와같은 첩보보고서를 접수한 기갑연대의 제1대대장 金弘植중령은 하부 조직 관련자들이 越南통치하에 있는 평정지역 내에 거주하고 있기때문에 韓國軍 단독으로 마을을 탐색하여 이들을 체포할수 없을것으로 판단하고 즉시 越南행정 관서장과 민병대장 및 특수부대장, 그리고 面村장으로 구성되는 회의를 소집하여 21일 22 00, 야간에 긴급히 모아놓은 다음, 이를 주재 하게 되었다. 이회의에서 Binh Khe 郡守는 韓國軍의 마을탐색에 대하여 동의 하였으며 Binh Khe 署長은 경찰관 22명을 동원하여 민가(民家) 수색 및 관련자 체포에 적극적으로 협조하기로 합의 하였고 민병대장 및 특수부대장은 부대를 지원하기로 약속 하였다. 그리고 지방 面, 村長은 이 전투에 적극적으로 협조할것을 다짐하고 회의참가자는 기밀이 누설 될것을 근심하여 탐색이 시작되기 전까지 Binh Khe 경찰서에서 합숙(合宿)을 하게 하였다 또한 이 탐색을 기갑연대 예하 제1대대장 金弘植중령의 통제밑에 실시키로 합의하고 탐색지역을 2개로 구분하여 22일에는 Ta Giang 마을과 Huu Giang마을, 그리고 Thung Giang 마을 일대에서, 23일에는 Gien Thung 마을 및 Thuong Son 마을에서 각각 특수 탐색을 전개키로 하는한편, 탐색 개시 시간을 22일 06.30로 결정 하였다. 그런 연후에 대대장은 22일부터 전개되는 탐색을 앞두고 21일 19.00에 12개조의 매복조를 편성한다음 마을 외곽에 은밀히 배치하여 계속 敵의 동태를 파악하는데 힘썼다.

다. Con江 연변의 마을전투(花郎 B—2호)

12월 22일 : 제1대대장 金弘植중령은 이날 06.30에, 대대 병력을 동원하여 Con江에 연한



<마을 외곽을 포위하고 명령을 기다리는 용사들>

北方으로, 그리고 越南 민병대 4개소대는 南方으로 각각 기동케 하여 Tagi Ang 마을 및 Huu Giang 마을과 Thung Giang 마을을 완전포위한 다음, 韓國軍 1개분대와 越南 민병대 1개분대 및 越南경찰관 2명으로 구성되는 탐색조를 편성하여 먼저 마을안으로 들어가서 하부조직에 가담한 자들을 색출케하는 동시에 잔여 주력 부대는 주민의 이동을 통제하여 도피자를 모조리 검색토록 하였다. 원래 이지역에 있는 마을은 대부분 상가(商街)로 형성 되어있고 부유층이 많아서 그들 재산의 손실을 우려한 나머지 마을주민을 일정한 장소에 집결시키지 못하고 호별방문을 실시케 하면서 호별 색출을 하게 된 것이었다. 이리하여 韓國軍 및 越南민병대는 경찰의 이런 색출을 엄호하는데 국한케 하였으며 이웃과 상호 연락을 하거나 주민의 이동등을 엄격히 통제 하면서 하부조직에 포함된자의 가옥을 민병대로 하여금 가택 내부의 수색을 엄밀히 실시케하여 무기및 문서의 유무까지 모두 탐색토록 하였다. 또한 이수색을 실시하는동안 주민들에게 친절하게 대함으로써 주민이 안심하고 탐색에 호응할수 있도록 유의하였으며 일단 체포된 자라 할지라도 적대시 하지 않고 음식물등을 제공하여 그곳 敵性 주민으로 하여금 韓國軍 작전 목적이 어디에 있는지 모르게 심리전을 겸해서 전개토록 하였다. 그결과 13 00에 이르기까지 대상자 75명중 56명을 색출하여 Binh Khe 경찰서에 구차하였으며 대대장 金弘植중령은 명일에 있을, 다음 탐색을 위하여 분대단위 매복조 18개조를 편성하고 은밀히 사전 배치하는바 있었다.

12월 23일 : 제1대대장 金弘植중령은 이날 06 30에 Tien Thuan 마을 및 Thuong Son마을의 東쪽에서, 그리고 越南특수 임무부대는 西쪽에서 각각 상호 연결된 포위망을 형성한 다음 전날과는 달리 특수임무 부대 1개분대를 포함하여 수색조를 편성키로 하였다. 이 지역내의 마을은 빈촌(貧村)이 었으므로 全주민을 한 장소에 모아놓고 대상자 91명중

에서 78명과 V C용의자 37명을 사로 잡아 경찰서에 구치시킨 다음,이 탐색을 모두 끝내고 각각 기지로 돌아갔다.

라. 전투후의 개황

탐색전을 주목적으로하는 이전투 행동에 있어서 기갑연대 제1대대(장, 金弘植중령)는 정치담당 22명과 보안담당 5명, 그리고 재정담당 23명과 선전담당 14명 및 연락담당 11명, "게릴러" 34명 그밖에 V C 용의자 40명 계 149명을 포로로 하게 되었다. 또한 대대는 이들 포로진술에 따라 25일과 26일 양일간에 추가적으로 하부조직자 6명을 포로로 하게 되었으며 또한 사상계몽을 목적으로 12월 하순부터 68년 1월까지 약1개월간에 걸쳐 V.C가족에 대한 「집체순회강연」을 실시하여 영화상연 및 반공웅변대회를 개최하는 한편, 마을을 순회 방문토록 하면서 대민 진료 및 경노회등을 베풀어서 그들을 위로 함으로써 韓國軍에 대한 신뢰감을 더욱 북돋게 하였다.

§ 전 훈

◇ 노획 문서의 가치(價値)

제2중대 예하 제1소대는 Che Che 川 南쪽에서 탐색전을 전개하다가 敵문서 다수를 노획하고 이를 신속히 후송하였는데 이 전투의 정과로 보아 敵문서는 귀중한 정보 자료가 되는것이 다시 한번 입증(立證)되었으므로 사소한 敵의 문서라도 과기하거나 버리지 말고 즉시 후송하여 적기의 첩보를 전과할 수 있도록 하는 일례(一例)가 될것이다.

◇ 기도의 비익

군사정보 부내의 Binh Khe 파견 심문조를 미롯하여 기갑연대 제1대대는 음어화된 敵문서를 해역하는 과정에서 부터 전투가 개시될때까지 보안조치를 철저히 하였으며 특히 작전회의를 21일 22 00. 야간을 이용하여 개최하였으며(韓越)회의 종료 후에는 전투가 개시될때까지 경찰에 합숙시켜 비밀 누설을 방지하였다. 이와같은 보안 조치로 거주지에 있는 관련자를 전원 체포할수 있었으니 전투의 기도비익과 문서의 보안조치는 "게릴러"전에 있어서 특히 성공의 요결이 된다는 것을 알려주는 것이다.

§ 참전자의 증언

首都사단 군사정보부대 Bin Khe 심문조장 李 吉 福 대위

(1967년 7월 8일 합참 회동인사실에서 증언 연재 소령)

나는 기갑연대 지역 심문조장으로서 Binh Khe 경찰서에 위치하여 지역내의 첩보수집과 越南행정기관장과의 협조, 그리고 연대로 부터 압송되는 포로를 심문하여 전투에 필요한 첩보를 수집해서 이를 전파하는 임무를 담당하고 있었다

기갑연대 예하 제1대대가 1967년 11월 13일부

더 Che Che川 일대에서 「花郎 B-1호전투」를 전개해오던중 14일에 敵문서를 다수 노획하게 되자 기갑연대장 白明鶴대령은 이를 세밀히 검토해서 필요한 첩보를 빠른 시간내에 보고해 달라는 것이다 사실상 과검조는 敵문서를 번역하는 기능도 없고 경가해석할 능력도 없기때문에 敵문서를 접수하면 즉시 노획일시, 노획장소, 노획환경만 명시해서 본부로 후송하는 것이 나의 소관임무였다.

나는 나의 역량을 발휘하여 꼭 좋은 첩보를 얻어야 하겠다는 결심을 하였다 그무렵 제1대대장 金鳳植중령이 차에다 노획문서를 싣고 달려와서 연대장과 똑같이 부탁을 하고 돌아갔다

그리하여 越南軍 4명과, 통역관등을 모두 동원시켜 노획문서를 분담해서 내용별로 분류한다음 첩보가치가 있을만한 것을 골라 내도록 작업지시를 하였다

그러하여 S절지 3상에 越南문자와 숫자로 기록되어있는 암호문을 발견하였는데 이를 越南軍인들도 해석할 도리가 없다는 것이다

이 암호문서를 책상에 놓고 약 2시간동안 바라만보고 있다가 한가지 공통점을 발견했다. 越南여자 이름중 가운데에 THI가 있는데 암호문중에 TGHOIT는 T 다음에 문자가있고, H 다음에 문자가 있고, I. 다음에 문자가 있는 것을 발견할수 있었다.

그래서 중간에 있는 문자를 제외 하니까 THI가 나오게 되어 이것이 혹시 사람의 이름이 아닌가 하고 한문장의 중간 중간 문자를 제외하니까 사람 이름이 나오게 됨을 알게 되었을때의 기쁨은 말로 표현할수 없었다.

이문서에서 V C 하부조직에 가담된자 200여명의 명단이 확인됨에따라 공보분야의 획기적인 성공이라고 찬사를 받았던 것이다 이곳 Binh Khe에는 19번 道路가 있어 이 道路를 이용해서 北軍 군수품 수송차량이 수없이 많이 왕래하고 송유관을 설치하여 유류 공급을 하고있으니 V C의 수송차량기습과 송유관 파괴등으로 많은 피해를 입고 있으므로 기갑연대에서는 이를 저지하려고 연일 매복과 정찰등을 실시하였다 이와같은 사고가 빈번히 발생한 지점에 인접된 마을에 V C 하부조직에 가입된 인원이 가장 많음을 알게 되었다 그리하여 Binh Khe 縣청 및 경찰서장과 협조하여 韓國軍은 마을외곽을 포위하고 越南 경찰과 지방군은 가택수색을 하기로 결정하였다. 나는 전투가 개시되자 Binh Khe 경찰서장과 행동을 같이 하였는데 제1대대는 이 전투에서 90%를 체포하는데 성공하였다. 이들은 대부분 나이 어린 목동과 처녀들이고 늙은 노인으로 구성되어 V.C 하부조직에 가입된 후 목동들이 V C과 연락을 취하고 처녀 및 부인들은 V.C이 필요로하는 물자를 공급 해준것을 심문을 통해서 자백을 받았다

이리하여 V.C의 하부조직을 완전히 파괴시키는 데 성공했고 그후 그지역의 식량 및 송유관 파괴 행동은 없어졌다.

나의 암호문 해석으로 越南軍 평정사업에 조그마한 공헌을 하고 귀국 했다는 것을 마음 흐뭇하게 생각하고 있다.

9. 猛虎 9號 作戰 (1967년 12월 17일부터 1967년 12월 31일까지)

참조 : 별책부도 제 4 9 호

가. 통제부대 및 참가부대 지휘관

我 軍

(1) 통제부대

주월韓國軍사령	관 중장	蔡 命 新

(2) 참가부대

首都사단	장 소장	鄭 淳 珉
제 1 연대	장 대령	金 鳳 壽
제 1 대대	장 중령	金 烘 漢
제 3 중대	장 대위	孫 泰 翼
제 4 대	장 대위	金 年 守
제 2 대대	장 중령	金 英 圭
제 5 중대	장 대위	朴 宗 業
제 6 중대	장 대위	安 璋 燮
제 7 중대	장 대위	徐 光 英
제 3 대대	장 중령	崔 奭 九
제10중대	장 대위	李 建 洙
제11중대	장 대위	朴 月 萬
제12중대	장 대위	洪 思 千
수색중대	장 대위	金 相 吉
기갑연대	장 대령	白 明 鶴
제 1 대대	장 중령	金 弘 植
제 1 중대	장 대위	金 亨 喆
제 2 중대	장 대위	梁 雲 承
제 3 중대	장 대위	張 錫 均
제 2 대대	장 중령	申 莊 燮
제 5 중대	장 대위	趙 載 綱
제 6 중대	장 대위	朴 判 吉
제 7 중대	장 대위	崔 末 在
제 8 중대	장 대위	李 泰 華
제 3 대대	장 중령	高 埰 錫
제 9 중대	장 대위	金 三 鎭
제11중대	장 대위	金 西 煥
제12중대	장 대위	朴 彰 圭
제26연대	장 대령	金 命 洙
제 2 대대	장 중령	姜 聲 佾
제 5 중대	장 대위	車 相 湖
제 7 중대	장 대위	許 仲 五
제 8 중대	장 대위	申 守 虎
제 1 중대(배속)	장 대위	張 炳 玉
장갑중대	장 대위	鄭 寬 日
공수지구대	장 소령	金 田
포병사령관	장 대령	南 昺 鉉

포병제60대대	장 중령	李 寬 淳
제 1 포대	장 대위	姜 点 植
제 2 포대	장 대위	金 玄 彩
제 3 포대	장 대위	金 基 信
포병제61대대	장 중령	李 寬 洙
제 2 포대	장 대위	徐 山 憲
포병제628대대	장 중령	朴 大 重
제 2 포대	장 대위	李 道 炯

(3) 협력부대

美제268헬리콥터 중대

美제196헬리콥터 중대 (CH—47)

美제129헬리콥터 중대 (CH 1—D)

美제 7 함대

美제 4 보병사단

제69기갑연대 제1대대 제C중대

敵 軍

越盟軍 제3사단

제18연대

제 7 대대)
제 8 대대 } 1,200~1,800명
제 9 대대)

제E—2B대대 (200명)

장 대위 VAN CUC

제D—24중대 (60명)

장 MAI HOA Ky

나. 작전전의 개황

이 「猛虎 9호작전」이 전개되는 Phu Cat 山과 Go Boi 평야에서는 이미 「飛虎 10호 작전」(1967. 9. 11~9 26) 및 「飛虎 11호 작전」(1967 12. 6~8)을 실시한 것을 비롯하여 대소여러 차례의 작전이 전개되었던 지역이다.

Dai An 강을 사이에 두고 南北으로 펼친 넓은 Go Boi평야는 일찌부터 곡창지대를 이루어 그 안에는 인구가 조밀한 마을이 수 십개에 달하여 敵으로 하여금 중요한 공격 목표를 이루게 하고 있으며 Phu Cat 山 일대의 험준한 지형과 "정글"은 敵의 잠복암약이 용이하므로 敵을 완전히 색출하여 섬멸하기가 쉬지 않으며 특히 Hon Ba 山 東北지역 일대는 더구나 越盟軍의 준동이 심한 지역 이었다.

1번 道路와 19번道路의 안전 확보와 Qui Nhon 기지에 대한 진출을 저지하는것은 越南전세를 판가름하는 전략상 중요한 임무였다.

이 작전을 시작하기 전에 Hon Ba 山 東北지역에는 越盟軍 제3사단 제18연대본부와 그 예하의 제7, 및 제8, 그리고 제9대대와 제303정찰중대 및 D—24중대가 침투하였으며 Go Boi평야와 Hao Le 부근에는 Binh Dinh 省 주력군인 E—2B대대가 출몰하고 있었다.

그런데 敵 제18연대 예하 제8대대는 12월 5일에 越南軍 제22사단 Phu Cat 훈련소를 공격한 다음

지방 "게릴러"와 합세하여 훈어진 전력을 다시 보강하면서 식량을 약탈 확보하고 하부조직을 강화하는 한편 지휘체제를 확립하여 我軍전술 책임지역과 越南의 중요행정 시설에 대한 공격을 감행할 야욕을 품고 있는듯 하였다. 또한 敵은 1번 道路 및 Hon Ba山 하단부 지역에서 我軍에 대한 기습과 지뢰매설로서 我軍의 작전을 방해하는 동시에 선전활동으로 민심교란을 피하며 궁극적으로는 我軍의 전술 책임지역에서의 승리를 얻고자 Qui Nohn 市를 공격하려고 까지 획하기에 이르렀다. 또한 敵은 시로 유기적인 연결을 가지면서 越南변경대 및 지방군의 취약지구로부터 순차적으로 선제공격을 했던 탓으로 그들의 세력범위와 전투반경을 넓혀가면서 적극적인 공격까지 시도하게 되었던 것으로 보여진다. 이들 敵의 능력은 越盟정규군 제3사단 제18연대 예하 제7과 제8, 그리고 제9대대와 Vinh Dinh 省의 주력군인 E—2B대대 등으로서 이들은 소위 越盟軍에서 제일 강하다고 스스로 자부하지만 이날까지 我軍의 대소작전에서 계속 참패만을 당하여 왔으며 보급지원체제가 지리멸렬 상태에 빠졌으며 포의 지원 능력이 배우 미비한 약점이 있었다. 그러나 이들은 부대를 재편성하여 일정한 기간동안 교육훈련을 끝냈을 뿐만 아니라 오랜기간 동안에 걸쳐 "게릴러"전에서 실전경험을 쌓은 부대이기도 하였다 이상과 같은 敵情과 능력으로 미루어 보아, 敵은 가능한한 모든 지원부대의 지원하에 증강된 병력으로서 총 공격을 감행할 수 있는 것이 예상되므로 首都사단은 전술책임지역내의 안전을 도모함으로써 越南 평정화 계획에 차질이 없도록 하기 위하여 사단장 鄭源珉소장은 이 「猛虎 9호 작전」을 단행할 것을 결심하게 되었다.

작전 기간중의 기상은 고기압골의 영향을 받아 대체적으로 맑은 날씨였으며 강우량도 극히 적었다.

기온은 최고 섭씨 29.6°, 최저 18.9°로서 1년중에서 가장 좋은 날씨로 피차간 작전상에는 큰 영향이 없었을 것이다.

그러나 작전지역은 넓은 평야에 인구가 조밀한 마을과 전답으로 형성되어 있으며 마을주위에는 많은 대나무 밭의 숲이 우거져 있어 敵의 잠복활동에 유리하며 또한 Phu Cat山 일대의 험준한 지형과 "정글"속에는 인공 및 천연적인 동굴이 많아 이 지대 역시 敵이 잠복하는데 유리하지만 我軍의 기동과 첩보활동이나 관측에는 불리한 지형이 될 것이다. 그러므로 수색작전은 장시간의 정밀탐색이 요구되며 급박한 상황에 대비할 신속한 부대이동에는 곤란이 수반될 것이다. 이리하여 사단은 부대이동은 경찰이 잘되고 익숙한 小路를 이용하였으며 高地의 확보는 "헬리콥터"를 이용하여 공수이동으로 작전지역에 전개시켜 전면적인 敵의 격멸 작전을 전개키로 한 것이다.

다 작전경과의 개요

(1) 작전계획

Phu Cat山 일대에 침입한 越盟軍 제3사단 예하 제18연대와 Go Boi평야 및 Hao Le지역 일대에서 준동하고 있는 E—2B대대를 포위 섬멸하여 1번道路를 중심으로 지역내의

我軍 군사시설에 대한 敵의 위협을 제거하는 동시에 敵의 보급 근원을 봉쇄하여 敵의 세력팽창을 미연에 저지할 목적으로 이 「맹호(猛虎) 9호 작전」을 전개하게 되었다.

이러한 목적하에 전개된 이 작전은 2단계로 나누어 실시되었는데 사단장 鄭淳珉소장의 작전지침에 따라 제1연대(장, 金鳳壽대령)와 기갑연대(장, 白明鶴대령)를 Phu Cat山 南쪽에 각각 전개토록 하여 양동(陽動)작전을 기도하였고 제26연대 예하 제2대대(장, 姜聲僧중령)를 예비대로 확보하였다 부대이동은 공중 및 지상으로 기동시켜 공지협동으로 기



<노획한 지중 무기와 장비를 헬리콥터에 싣고있는 광경>

습적인 포위망을 형성하는 한편, 최대의 기만전법으로 敵을 유인하여 我軍의 작전지역안에 끌어들여 일거에 격멸키로 하였다. 한편 이와 병행하면서 대규모의 민사심리전을 전개하여 공중 방송 및 대량의 전단살포와 회유공작으로 敵의 전의를 상실시키는 동시에 귀순자를 되도록 많이 얻도록 착안(着眼)하였다 뿐만 아니라 美공군의 협력과 함포 지원을 포함한 장갑과 포병의 긴밀한 작전효과를 십분 발휘하도록 하였다

사단은 이 작전을 수행함에 있어 준비 단계로서 이해 12월 15일 12 45에 사단예비대인 제26연대의 제2대대 예하 제5중대(장, 中相湖대위)와 제8중대(장, 申守虎대위)를 차

방으로 기지를 출발시켜 선발대로 Phu Cat山 Hoa Dong의 제1통제선에 진출케 한 다음, 양동전을 시작하게 하였다. 이 작전을 수행함에 있어 분대장 張在先하사가 바위 밑을 통과중 "부비트랩" 폭발로 전사하였으니 越南전은 이와 같이 특이한 작전양상이 그 상례(常例)로 등장하고 있는 것이다. 12월 16일~17일간에는 사단 예하의 모든 부대가 집결지에서 계획된 작전지역으로 전격적인 기동을 감행하여 공격태세에 만전을 기하였다.

이 작전의 제1단계(제1지역~제4지역)는 12월 17일부터 제1연대(장, 金鳳鎬대령)와 기갑연대(장, 白明鶴대령)가 공수이동으로 Phu Cat山의 Chac山과 Hon Ba山, 그리고 Mieu山과 Rung Son山 및 296高地를 중심으로 포위권을 형성하여 제1단계 제1지역 작전을 시작하는 것이다. 뒤이어 12월 21일부터는 Son Lai Su 일부지역과 Hang Thy 354高地 및 Hon Heo山 일대에서 제2지역 작전을 실시할 것이나 만일 여기에서 敵의 주력부대를 발견하지 못한다면 제1연대는 Go Boi 평야에 이동하여 Ma Ha山을 중심으로 한 Chanh Liem 마을과 Chanh Lac 마을(2) 일대에서 12월 24일을 기하여 제3지역 작전을 전개할 것이다. 그리고 제1연대로 하여금 Ma Ha山의 東南方 Hao Le 마을 및 Nho Lam 마을 부근으로 이동케 하여 敵 E—2B대대를 포착 섬멸하기 위하여 12월 28일에는 제4지역 작전을 시작할 것으로 되어 있었다. 이 제4지역 작전 이후에 계속될 작전에 관하여서는 다음 제4권으로 미루고 여기에서는 12월 31일까지의 작전경과만을 우선 취급키로 하였다.

(2) 작전실시

(가) 제1단계 제1지역 작전

12월 17일(D일)

1. 首都사단(장, 鄭淳珉소장)——이날 새벽에 검은 구름이 끼어 곧 소낙비라도 내릴듯하여 작전에 차질이 생길것을 염려하였으나 차차 구름이 걷히면서 날씨가 맑아져 계획대로 이 작전을 전개하기에 이르렀다. 이날 07 00를 기하여 Phu Cat山 지역 일대에서 준동하는 敵을 견제할 목적으로 가용한 화력을 집중하여 기만사격을 실시하게 되었는데 美 제7함대의 일부 병력은 Hon Heo山을 중심으로 하는 능선일대에 함포사격을 실시하고 美공군은 Dau Boi山 일대에 폭격을 실시하였으며 포병 제60대대(장, 李寬淳중령)를 비롯하여 포병 제61대대(장, 李寬洙중령)와 포병 제628대대(장, 朴大重중령)는 Huu Giang山과 567高地에 대한 위협사격을 각각 실시한 다음, 07.30부터 25분동안 "헬리콥터" 착륙지점에 敵이 매복 또는 배회(徘徊)하여 있을 것으로 추측하고 이에 대한



<제1연대 TAC CP에서 鄭淳珉사단장에게 작전 설명을 하고 있는 金鳳壽대령>

제압자격을 실시하였다. 이리하여 全 작전부대는 즉시 "헬리콥터에" 분승한 다음 제1연대 예하 제3중대(장, 孫泰翼대위)를 선두로 하여 계획된 지점으로 공수이동 시켰는데 이때 사용된 "헬리콥터"는 지휘용 30대와 전투용 6대였다.

이와 때를 같이하여 首都사단 전술지휘소는 제1연대(장, 金鳳壽대령) 주지휘소 지역에 설치하였고 제1연대의 전술지휘소는 596高地에 그리고 기갑연대의 전술휘소는 602高地로 각각 이동시켜 설치하였다. 제1연대와 기갑연대(장, 白明鶴대령)의 주력부대는 이날 10.00부터 10.40 사이에 계획된 지역에 착륙한 다음, 부대를 전개하여 포위망을 형성하는 즉시로 탐색전을 전개하였고 사단 예비대인 제26연대(장, 金命洙대령) 예하 제5중대(장, 車相湖대위)와 제8중대(장, 申守虎대위)는 15일부터 제1통제선 지역 일대에서 양동작전을 실시하여 왔던 바, 이날 13 00 에 그 임무를 끝내고 15.00까지 My Long지역으로 이동 집결한 다음, 차후 명령을 대기하게 되었다.

2. 작전회의——이날 19.00에 首都사단 전술지휘소에서 개최된 정례 작전회의에서 정보참모 吳德龍중령이 보고하되 "Catdai계곡과 874高地 일대의 敵 약 200명이 출몰한 흔적이 있읍니다"라고 하자 사단장 鄭淳珉소장은 말하기를 "我軍은 敵에 비하여 우세한 병력과 화력을 보유하고 있기 때문에 여하한 敵이라도 능히 압도적으로 물리칠 수 있는 능력이 있으므로 敵을 포착하면 각부대는 책임지역과 전투지경선에 구애받지 말고 꼬리를 물고 계속 추격해서 敵을 모조리 섬멸해야 한다"라고 강조하였다.

12월 18일(D+1)

1. 首都사단(장, 鄭淨珉소장)——이날 07.00부터 30분간에 걸쳐 敵의 은신 예측지역으로 판단되는 Hon Chac山과 Gan Gang지역 일대에 대하여 포병사격과 항공폭격등을 실시한 다음, 포위망을 압축하면서 일제히 敵에 대한 총 공격을 시작하였다.

2 제1연대(장, 金鳳高대령)——이날 제3중대(장, 孫泰賢대위)의 제1소대는 07.00에 Son Lai Su마을(3) 근방에서 수 미상의 敵으로부터 기습사격을 받았으나 이에 당황하지 않고 재빠르게 역공격을 감행한 결과 敵 3명을 사살하고 소총 2정을 노획하였으며 제7중대(장, 徐光英대위)의 제2소대는 Chanh Thang마을 부근에서 무너진 가옥밑에 만들어진 인공동굴을 탐색중에 V C 1명이 그 속에서 뛰어나와 정신없이 도주하는 것을 발견하고 일부 병력으로 추격을 가하여 포로로할 예정이었으나 敵은 기겁을 하면서 바위에 몸을 숨긴 다음, 무차별 사격을 가해왔으므로 부득이 이들을 사살하고 소총 1정을 노획하였다.

3. 기갑연대(장, 白明鶴대령)——제8중대(장, 李泰華대위) 예하 제3소대는 이날 07.00에 전술책임지역내에서 탐색전을 전개하다가 An Duc마을(1) 東쪽에서 수 미상의 V C을 발견하여 치열한 교전끝에 敵 2명을 사살하고 기관단총 2정을 노획한 다음, 계속 탐색을 실시하였다.

4. 사단작전회의——사단 정기작전회의가 이날 19 00에 예정대로 상황실에서 개최되었는데 정보참모 黃德龍중령은 보고하기를 "「飛虎 11호」와 「花郎 67—5호」 작전중에 체포한 포로 13명을 심문한 결과, Go Boi평야 지역내에 있는 敵은 越盟軍 제18전대 제 7 및 제8, 제9대대와 SAPPER 중대 및 HA NAM 중대임이 재확인 되었읍니다"라고 하였다

이 보고를 받은 사단장 鄭淨珉소장은 대답하기를 "모든 참모업무는 정보 판단에 기초를 두고 이루어져야 하며 이와 같은 업무는 우선순위를 정해서 순차적으로 진척시켜야 하되 어디까지라도 예하부대를 적극적으로 도와주는 결과가 되어야 한다"라고 전제한 다음 "敵은 我軍의 약점이 노출되면 즉시 기습 및 공격행동을 가해온다는것을 명심하고 각급 지휘관 및 참모들은 항시 취약점을 보강하여 敵을 선제공격할 수 있는 만반의 태세를 갖추라"라고 강조하였다

12월 19일(D+2)

1 首都사단——이날 사단장 鄭淨珉소장은 제1지역에서 敵의 주력부대와 접촉을 이루지 못하게 되자 제1연대(장, 金鳳高대령)와 기갑연대(장, 白明鶴대령)를 투입하여 Son

Laisu 및 Mythuan계곡 일대에서 제2지역 작전을 실시하기로 결심하고 13.00에 공격계획을 하달한 다음, 기갑연대의 제2 및 제5, 제8중대의 전술기지를 직접 방문하여 "잔류대장을 불러 Phu Cat山과 Dau Boi山 지역에 대해서 더욱 관심을 가지고 경계를 하라"고 지시하였다

2 제1연대(장, 金鳳鎬대령)——전날과 다름없이 탐색전을 계속 전개하였으나 敵의 주력부대를 포착치 못하고 야간작전으로 전환하였는데 이날밤 21.30에 제11중대(장, 朴月萬대위)의 매복조는 敵 약 1개분대와 교전한 끝에, 1명을 사살하고 권총 1정과 라듸오 1대를 노획하였다

12월 20일(D+3)

1. 제1연대(장, 金鳳鎬대령)——이날 제3중대(장, 孫泰賢대위)의 제1소대는 08 00에 Son Lai Su마을(3) 근방에서 탐색중 숲속에 숨어 있는 敵 1명을 포로로 하고 나머지 敵을 포착할 목적으로 탐색전을 계속하였으나 敵을 발견치 못한채 날이 저물어 야간 매복에 임하였다. 그리고 제2대대(장, 金英圭중령)는 포병지원사격을 요청하여 Trung Tu마을(2) 西南方 2 5km지점에 있는 천연동굴에 敵이 숨어 있을 것으로 판단하였으므로 이에 대한 제압사격을 실시하였고 항공관측반(AOP) 요청으로 15.00부터 10분동안에 걸쳐 Hon Ba山 北쪽에 있는 敵의 잠복예측지구에 포격을 가한 다음, 즉시 탐색작전을 전개하였으나 敵을 발견하지 못하게 되자 재차 반복 탐색중에 Trung Tu 마을 숲속에서 "부비트랩"이 폭발되어 洪炳尙병장이 전사하였다. 이때에 洪병상의 찢어진 군복 호주머니속에는 누이 동생으로 부터 보내온 위문편지와 그의 어머님의 사진이 들어있어 영혼을 위로하여 주는듯 하여 보는 사람으로 하여금 눈시울을 적시게 하였다

2 기갑연대(장, 白明鶴대령)——이날 연대는 Son Lai Su지역 일대에서 탐색전을 전개하다가 수 미상의 敵과 2회에 걸쳐 접적을 이루어 충격전을 벌이기도 하였으나 워낙 지형이 험준하고 그위에 "정글"로 덮혀 있어 敵이 그 속으로 잠복한 다음, 도주하였으므로 이를 포착하지 못한채 이날의 전투를 끝마치게 되었다.

(나) 제1단계 제2지역작전

12월 21일(D+4)

1. 首都사단(장, 鄭淳瑕소장)——사단은 제1지역 작전에서 敵을 포착하지 못하였으므로 이 제2지역 작전계획을 세운 다음, 이날 13.00에 작전 실무자 회의를 열고 양개 연대



<방월중인 제2군사령관(당시) 丁來赫중장이 기념관에 전시된 사진을 관람하고 있다>

로 하여금 지역내에 출몰하는 敵을 보는대로 격멸하도록 명령을 하달하였다.

그리고 이날 14.00에 제2군사령관 丁來赫중장은 首都사단 사령부를 방문하여 사단장 鄭淳珉소장으로 부터 「猛虎 9호작전」에 대한 작전상황을 청취한 다음, 장병들의 노고를 치하하고 사단사령부 기념관을 돌아 보았다.

제1연대와 기갑연대는 제2지역인 Sonlaisu 계곡 및 Mythuan 계곡을 중심으로 北쪽에 제1연대를, 그리고 그 南쪽에 기갑연대를 각각 전개시켜 포위권을 형성케 하였다. 이리하여 이 지역내에서 준동하고 있는 敵을 포착 격멸할 목적으로 이날 08.00부터 "헬리콥터" 26대를 동원하여 공수기동으로서 제1통제선(PL#1)을 따라 부대를 전개하게 되었다.

2 제1연대(장, 金鳳高대령)——이날 제3중대(장, 孫泰賢대위)의 제3소대가 10.00에 Hang Thy山 西쪽 1.5km 지점의 숲속을 탐색하던중 바위 및 동굴속에서 敵 2명을 포로로하고 11.00에 제3중대 본부가 위치하고 있는 Hang Thy山의 西쪽 2 5km지점의 "정글"속에서 교묘히 만든 인공동굴을 탐색하여 敵 1명을 또 다시 포로로 한다음, 해가 저물었으므로 18.00부터 야간매복에 임하게 되었다.

3. 포병사령부(사령관 南昊弦대령)——제2지역의 작전계획에 따라 제1연대(장, 金凤蒋대령)를 직접 지원하기 위하여 포병제60대대(장, 李寬淳중령)의 제2포대(장, 金玄彩대위)가 배속되었고 또한 같은 포병대대의 제1포대(장, 姜点植대위)와 포병제61대대 제2포대(장, 徐貞憲대위)는 기갑연대 지역에 있는 "헬리콥터" 착륙지점에 대하여 위협 사격을 실시한 다음, 16.30부터 19.00사이에 Hoahoi계곡에서 전장감시 임무를 수행하고 있는 사단 공수팀의 요청에 따라 全 포병화력으로 An Duc마을과 Hoahoi계곡 일대에 대하여 제압사격을 실시하였다.

12월 22일(D+5)

1. 기갑연대(장, 白明鶴대령)——이날은 아침부터 가랑비가 내리면서 안개가 자욱하게 끼어 10m전방에 있는 물체조차 분별하기 어려웠으나 포위망을 서서히 압축하면서 탐색전을 전개하다가 제8중대(장, 李泰華대위) 예하 제3소대의 趙映光상병이 "부비트랩"의 폭발로 부상을 당하게 되자 중대장 李泰華대위는 곧 위생병에게 응급치료를 명하고 "헬리콥터"를 긴급히 요청하여 Qui Nhon市에 위치한 제6후송병원으로 긴급 후송케 하였다.

2. 인접부대——이날밤 20.15에는 首都사단 작전지역에서 분산 탈출한 것으로 판단되는 敵의 일부 병력이 Phu Cat山 지역에 위치한 제62, 제68, 제72 민병대를 기습하여 越南軍 3명과 민간인 5명을 사살하였고 23.30에는 Qui Nhon港에 정박중인 美軍 "보트"에 장애물을 설치하다가 我軍에 발견되어 사살되기도 하였다.

12월 23일(D+6)

1. 首都사단——사단은 이날 07 00부터 전날에 이어 반복탐색을 실시하면서 Phu Cat山 南쪽으로 탈출할지도 모를 敵을 차단할 목적으로 사단의 예비대인 제26연대(장, 金命洙대령) 예하 제2대대(장, 姜錫俏중령)를 Ma Ha山 일대에 투입하여 차단임무를 수행토록 하였는데 15.30에 군사정보부대에서 보고하기를 "敵 약 2개중대가 Chanh Ly지역에서 Ma Ha山 지역으로 이동중에 있다"라는 것이다. 이와 같은 보고에 접한 사단장 鄭濟珠소장은 즉각 제26연대의 제5중대(장, 車相湖대위)를 Ma Ha山 北쪽에, 그리고 제8중대(장, 申守虎대위)를 그의 南쪽에 각각 배치하는 동시에 사단수색중대 예하 1개소대와 장갑중대(장, 鄭寬日대위)를 제26연대 제2대대에 배속하는 한편, 敵 의심지역에 대해서는 무장"헬리콥터"의 선회과 항공폭격등을 실시한 다음, 공격을 감행하였으나 접적이 없

었다.

2. 기갑연대(장, 白明鶴대령)——이날 12.40에 제6중대(장, 朴判吉대위) 예하 제1소대는 Son Lai Su마을(3) 부근에서 탐색전을 전개하다가 동굴을 경계하고 있는 V.C 3명을 발견하고 즉시 일부병력을 기동시켜 포위망을 형성하였는데 敵은 동굴속에 잠복하면서 수류탄을 던지므로 TNT를 이용, 동굴을 박멸하여 敵을 사살한 다음, 그 주위를 탐색한 결과 소총 1정을 노획하였다.

3. 공수지구대(장, 金 田소령)——이날 16.17에 제6팀은 596高地에서 장거리 정찰임무를 수행하다가 敵 2명이 무선을 교신하고 있는 것을 발견하게 되자 즉각 포위하여 사로잡으려고 하였으나 敵은 재빨리 눈치를 채고 무선교신을 중단한 다음, 수류탄을 꺼내들고 대항할 채비를 하므로 하는 수 없이 이를 모두 사살하고 무전기 1대와 수류탄 8발을 노획 하였다.

(다) 제1단계 제3지역 작전

12월 24일(D+7)

1. 제1연대(장, 金鳳謠대령)——사단장 鄭淳珉소장으로 부터 제3지역작전을 단행하라는 명령을 받은 연대장 金鳳謠대령은 이날 07.20부터 07.50 사이에 걸쳐 "헬리콥터" 착륙지점에 대한 위협사격을 실시하는 즉시로 부대를 공수할 계획이었으나 날씨가 흐리고 얕은 구름이 끼어 "헬리콥터" 운항이 어려워졌으므로 하는수 없이 15,00에 이르러서야 겨우 UH—1D "헬리콥터" 20대와 UH—47 "헬리콥터" 4대로서 각대대를 Ma Ha山 지역으로 공수이동시켜 지역 일대를 포위한 다음, 탐색전을 전개하게 되었다.

2. 기갑연대(장, 白明鶴대령)——이날 제1연대가 제3지역으로 이동하게 됨에 따라 Phu Cat山 전지역을 연대가 전담하게 됨으로써 추가적인 부대의 증원이 절실이 요구되어 이를 사단장에게 건의한 결과 승인을 받게 되었다.

이리하여 곧 제1대대(장, 金弘植중령)를 Phu Cat山으로 공수 이동시켜 Son Lai Su지역과 Mythuan계곡에서 탐색을 감행하던중 제3중대(장, 張錫約대위)의 제3소대는 My Thuan마을 北方 山속에서 V.C 2명이 도주하는 것을 추격끝에 이를 모두 사살하고 권총 1정을 노획하였다.

한편 제6중대(장, 朴判吉대위)의 제1소대(장, 徐嘉根중위)는 Sonlatsu계곡을 탐색하기 위하여 제1분대를 첨병으로 삼고 일렬종대 대형으로 小路를 따라 전진중, 전날 敵 3명

을 사살해서 매몰한 무덤 약 8~9m 앞까지 접근하였을 때 소대의 첨병은 무덤을 파고 있는 敵 2명을 발견하자 곧 이를 소대장에게 보고하게 되었다.

敵은 이 보고하는 소리에 놀라 도망하여 버렸는데 소대장 徐諦根중위는 즉시 소대를 지휘하여 이 敵을 추격하다가 약 50~60명으로 추산되는 敵으로부터 불의의 기습을 받게 되자 소대를 즉시 엎드리게 하면서 대전태세를 갖추었으나 지형적으로 유리한 조건에 놓여 있는 敵은 계속 我軍에게 화력을 집중하는 동시에 포위망을 형성하려는 듯이 보였다. 이 무렵 소대무전병 高相鉉병장은 증원을 요청하기 위하여 중대와 무선 교신중에 敵의 사격으로 전사하게 되었고 동시에 무전기도 파괴되어 중대와의 교신은 완전히 두절되고 말았다. 그러나 徐諦根중위는 침착하게 소대를 지휘하면서 敵의 포위망을 돌파하려고 공격을 감행하다가 敵탄에 대퇴부 관통상을 입게 되어 거동이 어려웠으나 자신의 상처를 돌보지 않고 오직 敵의 포위망을 돌파하려는 일념으로 크게 소리내어 "我軍의 증원부대가 곧 도착할 것이니 과감하게 공격하라"고 외치면서 접근하는 敵 3~4명을 사격으로 모두 사살한 다음, 계속 소대를 지휘하다가 또 다시 바른쪽 흉부에 관통상을 입고 장렬하게 전사하였다.

이 광경을 보게된 소대원은 소대장의 명복을 빌면서 오직 이땅에서 敵을 몰아내는 것만이 소대장에 대한 보답으로 알고 일제히 공격을 감행코자 분발하였다. 이리하여 彼我간에 더욱 치열한 화력전이 일어나게 되었는데 원래 수효가 우세한 敵은 我軍의 공격에 완강히 저항하기에 이르렀고 또한 소대의 실탄은 전부 소모되어 가고 전사자가 속출됨으로써 진퇴양난에 빠지게 되자 각개 병사가 휴대하고 있는 연막수류탄으로 지역일대를 완전히 차상한 다음, 일부 병력은 비오듯 쏟아지는 탄우속을 뚫고 敵의 포위망을 돌파하여 제1연대의 제4중대(장, 金年守대위)와 기갑연대 예하 제12중대(장, 朴彰圭대위) 지역으로 기동한 다음 이 전황을 급히 중대에 알리게 되었다.

이 보고에 접하게 된 대대의 소속중대인 제6중대(장, 朴判吉대위)는 이날 13.20에 제2 및 제3소대를 직접 지휘하여 15분뒤에 소대의 교전지역 약 100m지점까지 공격전진하였으나 또한 敵의 강력한 저항으로 더 이상 진출하지 못하고 총격전만을 되풀이하던 끝에 중대장 朴判吉대위는 다리에 부상을 입게 되었다. 이당시 기갑연대장 白明鶴대령은 이중대의 전황을 보고 받는 즉시로 제11중대(장, 金西燮대위)와 제12중대(장, 朴彰圭대위)를 긴급히 출동시켜 교전하고 있는 지역일대를 완전 포위케 한다음, 일제히 공격을 감행케

해서 교전지역을 확보케 하였다. 이리하여 더욱 치열한 화력전을 전개한 끝에, 敵 39명을 사살하고 소총 5정과 공용화기 2정을 노획하는 반면, 我軍은 徐喬根중위를 비롯하여 15명이 전사하였는데 그들의 위대한 헌충의 얼은 영원히 동작동 성단에서 기려 빛날 것이다.

3. 사단 포병사령부(사령관, 南昇鉉대령)——제1연대의 작전지역 변경으로 포병부대 임무의 일부를 조정하였는데 제1연대 지역에는 포병제60대대의 제1포대와 포병제628대대 예하 제1포대를, 그리고 기갑연대 지역에는 포병제60대대의 제2포대와 포병제61대대의 제2포대를 각각 배치하여 지원토록 하였다.

4. 성탄절 휴전——사단은 성탄절을 하루 앞두고 「야전사령부 작전 電 제699호」에 따라 이날 18.00부터 24시간 동안의 기한부로 휴전에 들어갔는데 각 부대는 포위망을 형성한 채로 그 자리에서 경계에 임하게 되었다. 그리하여 전선에서 포성이 멈춰지게 되고 고요를 되 찾은듯 잠잠하기만 하였으나 敵은 이를 기화로 我軍의 포위망을 탈출해 보려고 온갖 계략을 다하였을 것이리라. 그러나 我軍의 삼엄한 경계망을 감히 뚫어 볼 수는 없었는지 간간이 깊은 "정글"속에서 그들이 쏘는 총성만이 적막한 밤에 메아리치고 있었다. 이날 각 부대에는 故國에서 보내온 선물과 "카드"로서 잠시나마 위로가 되었으며 또 곳에 따라서는 越南어린이들의 부대위문행사도 있었다.

12월 25일(D+8)



<기갑연대장 白明鶴대령으로부터 작전상황을 청취하고있는 美육군참모총장 JOHN SON대장과 崔大明소장>

1. 기갑연대(장, 白明鶴대령)——전날 18.00이후부터 휴전협정을 준수하기 위하여 Son Lai Su 마을을 중심으로 경계병만을 배치하고 敵의 만행을 지켜만 보고 있었는데 그들은 평시나 다름없이 我軍에게 총격전을 가하면서 계속 침투해 들어오고 있었으니 이를 방관하고만 있을 수 없었던 것이다. 즉 이날 제11중대(장, 金血旗대위) 지역에 敵 수명이 출현하여 총격전을 가하면서 공격하여 왔으므로 그중 2명을 사살하고 소총 1정을 노획한 다음, 敵을 모두 격퇴시켰으며 15.45에는 또 다시 제7중대(장, 崔未在대위)지역으로 敵이 공격해 왔으나 이들 역시 많은 타격만을 받고 격퇴되었다 이 전투에서 我軍은 梁善彦상등병 외에 1명이 부상을 입었다. 성탄절에도 전 사상자를 내야만 되는 전선의 비정(非情)을 여실히 증명하고 있는 것이다.

이리하여 중대장 崔未在대위는 환자후송용 "헬리콥터"를 긴급히 요청하여 이를 후송하려는 순간, 敵의 대공사격으로 또 다시 1명이 부상을 입게 되었다. 我軍은 휴전협정을 준수해야 한다는 일념으로 휴전종료시간을 손꼽아 기다리다가 이날 18.00에 이르러 즉각 포병의 지원을 받아 제압사격을 실시하는 동시에 일제히 공격을 재감행 하게 되었다. 그리고 이날 14.25에는 美육군참모총장 JOHN SON 대장 일행이 사단사령부를 경유한 다음 기갑연대 연대전술지휘소를 방문하여 작전상황을 청취한 후 장병들의 노고를 치하 하였다.

2. 작전회의——이날 17.00에 사단장 鄭澤珉소장이 참석한 자리에서 정기 작전회의를 열게 되었는데 이 석상에서 사단장은 말하기를 "작전기간중 하달된 작전개념을 곡해하는 일부지휘관이 있으니 연대장과 대대장은 중·소대장에 대하여 책임을 진다는 것을 확실하게 주지시켜야 하며 각급 지휘관은 전투에서 부대를 전개 또는 배치한 다음, 병력의 절약과 집중의 원칙 운용이 절실히 요청된다. 부하가 곤경에 빠지고 지휘가 혼란하게 될 때에 솔선 선두에서 부하를 이끌고 나가야 하는 것이 곧 각급 지휘관의 당연한 책임이지만 그러나 대대장이 직접 제일선 소대의 선두에 나서겠다는 것은 이 사람의 작전개념을 곡해한 것이며 초비상 사태에는 있을 수 있는 일이겠지만 일반 개념상으로는 동의할 수 없으니 각 부대는 분대원에서 분대장—소대장—중대장—대대장—연대장—사단장 순위로 책임을 져야 한다. 전투를 지휘하고 있는 중대장에게 전과보고를 강요한다는 것은 지휘의 혼란을 초래하는 결과가 될 것인즉 작전이 끝났을 때 종합보고를 받도록 할 것이며 병력운용에 있어서 여러 곳에서 증원요청이 있을 때 인정과 체면에 끌려 병력을 증원

하여서는 안 될 것이다. 현재까지 全 부대의 통신은 잘 운용되고 있다고 보지만 앞으로 계속 현상태로 통신소통이 잘 유지되어야 할 것이다. 부대지휘는 곧 군의 신경인 통신에 의해서 이루어지기 때문에 소통에 장애가 없도록 항시 유의해야 한다. 참모는 자기분야에 있어서 책임을 진다는 것은 당연한 것이며 휴전이 끝난후 敵의 침입이나 敵의 이동이 빈번할 것이니 철저한 대책을 강구하고 제1단계 제2지역작전과 제3지역작전이 종료되면 Phu Cat山 西쪽 Hon Ba山에 대하여 제1연대와 기갑연대가 작전을 할 수 있도록 미리 준비하고 Phu Cat山 北方에 敵 1개대대가 침투되었다는 첩보를 정확히 분석해서 이에 대한 공격계획을 수립해야 할 것이다"라고 강조하였다.

3. 사단포병사령부(사령관, 南昌鉉대령)——이날 휴전종료 시간인 18.00가 되자 각종 포병부대는 일제히 포문을 열고 敵의 출몰예상지역을 철저히 강타하기 시작하였는데 이는 Phu Hau마을 외에 3개지역 일대에 대한 제압사격을 위주로한 것이다.

그리고 각부대는 포위망을 재검토하는 즉시로 매복에 들어가게 되었다.

12월 26일(D+9)

1. 제1연대(장, 金鳳壽대령)——이날 Ma Ha山을 중심으로 한 Go Boi 평야에 제1 및 제2대대를 東西쪽에, 그리고 제3대대를 北쪽에, 또 제26연대 제2대대를 西南 쪽



<江을 건너 전격하는 제1연대 제11중대 용사들의 모습>

에 각각 전개케 한 다음, 점차로 포위망을 압축토록 하면서 탐색전을 감행키로 하였다. 이리하여 이날 07.00에는 제11중대(장, 朴月萬대위) 제1소대가 Ma Ha山 지역에서 천연동굴을 발견하여 수류탄을 던져 敵 2명을 사살하였으며 탄띠 1개를 노획하였다. 또 제4중대(장, 金年守대위)의 제3소대는 An Loi 마을에서 민가에 숨어 있는 敵1명을 생포하였다.

2. 기갑연대(장, 白明鶴대령)——이날 연대는 제6중대(장 朴判吉대위) 및 제7중대(장 崔末在대위)를 「花郎통제선」 南쪽에 그리고 제8중대(장, 李泰華대위) 및 제9중대(장, 金三鎭대위)를 같은 선의 北쪽에 각각 전개시켜 포위망을 형성케 한 다음 이것을 압축하면서 탐색전을 전개하는 동시에 09.00부터 제11중대(장, 金西煥대위) 및 제12중대(장, 朴彰圭대위)로 하여금 東쪽에서 西쪽으로 공격토록 하였다. 19.30에 제6중대(장, 朴判吉대위)의 제2소대는 야간매복에 들어가 Son Lai Su마을 西쪽 1km지점에 이르러 대복준비중 소대규모의 敵으로 부터 기습을 받아 金英熙상등병과 張孝祥일등병을 포함하는 5명이 부상을 입었다. 연대는 기습해온 敵을 격멸하기 위하여 중대를 포위망 西쪽으로 산개시키고 제8중대를 중대의 지역으로 공수기동시키는 한편, 西南쪽에 제7 및 제8중대를, 그리고 東北쪽에는 제9 및 제11, 제12중대로서 포위권을 형성케 한 다음, 탐색작전을 전개키로 하였으나 커다란 접적사항은 없었다.

12월 27일(D+10)

1. 제1연대(장, 金鳳浩대령)——연대는 Ong江 北쪽에 제10 및 제11, 제12중대순으로 배치하여 敵 퇴로를 차단케 하고 최종적으로 포위망을 압축한 다음 제3및 제4중대로 하여금 지역일대를 공격케 하였으나 敵을 발견하지 못하였다. 그리하여 연대는 이날 17.00에 제3지역작전을 종료하고 18.30를 기하여 제1대대(장, 金洪漢중령)로 하여금 Trung Ly 지역에, 그리고 제2대대(장, 金英圭중령)로서 Vinh Dinh 지역에 이와 동시에 제3대대(장 崔興九중령)로서 An Loi 지역에 각각 집결케한 다음, 제12중대(장, 洪思千대위)는 기지를 경계토록 할 목적으로 중대전술기지로 복귀시켰다. 또 제5중대(장, 朴宗業대위)의 제2소대는 이날 10.50에 Vinh Dinh 마을에서 敵의 "부비트랩" 폭발로 부상병 1명을 내게 되었다. 뒤이어 22.20에 이르러 제12중대의 제1소대가 Chanh An 마을 근방에서 매복중 "크레모어"를 사용하여 V.C 1명을 사살하는 등의 전투가 있었다.

2. 사단작전회의——越盟軍이 Qui Nhon 市를 공격한다는 정보를 입수하게 된 사

단장 鄭淳珉소장은 이날 작전회의 석상에서 지적하기를 "현재 我軍의 병력으로서는 敵을 완전히 격멸하기는 어려우나 사단의 가용(可用)병력을 50%로 알고, 敵을 50%로 알면 성공적인 작전을 수행할 수 있을 것이다.

또한 "정글" 전투에서는 수색 및 정찰을 없애고 앞으로는 전개공격의 개념으로 작전을 실시하여야 될 것이다"라고 하였다. 또한 사단장은 제1연대장 金鳳馨대령에게 지시하기를 "12월 28일 06.30를 기하여 제4지역인 Thanh Giang마을과 Duang Thanh마을, 그리고 An Hoa마을과 An Cau마을 일대에 나타나는 敵을 발견하는대로 포착 섬멸하라"라고 엄명을 내렸다.

3. 사단포병사령부(사령관, 南昇鉉대령)——이날 포병사령부에서는 항공 관측반(AOP)의 요청으로 全포병 화력을 동원하여 越盟軍집결지로 판단되는 Loc Khanh마을(1)을 중심으로 하는 지역일대에 105mm 곡사포의 제압사격을 비롯한 모든 포화력을 집중하였고 이어서 我軍의 제4지역작전을 기만하기 위한 수단의 하나로 81mm 박격포를 포함한 각종 포병의 사격과 제7함대에 의한 함포사격등을 실시하였다.

(라) 제1단계 제4지역 작전

12월 28일(D+11)

1. 제1연대(장, 金鳳馨대령)——이날 연대장은 사단장 鄭淳珉소장으로 부터 Nho Lam마을에 침입한 E—2B대대 예하 1개중대를 공격하여 이를 격파하라는 명령을받는 즉시로 제4지역에 대한 작전을 실시할 목적으로 제1대대(장, 金烘漢대령)에 장갑1선 소대를 배속키로 한 다음, 05.00에 제2대대(장, 金英圭중령)를 도보로 이동시키는 한편 제3대대(장, 崔奭九중령) 예하 제10중대(장, 李建洙대위)와 제11중대(장, 朴月萬대위)를 공수이동케 하여 Nhon Lam마을 일대에서 포위망을 형성하는 즉시로 공격을 개시하였다. 이때에 제3중대(장, 孫泰贊대위)와 제4중대(장, 金年守대위)는 西쪽에서 東쪽을 향하여 공격을 감행하게 되었는데 제4중대는 접적없이 전진하던중 제1소대의 제1분대가 Hao Le마을(1) 부근에서 "부비트랩"의 폭발로 馬正泰상등병 외 2명이 부상을 입고 후송되었다. 그리고 제5중대(장, 朴宗業대위)와 제6중대(장, 安埰燮대위)는 11.00에 공격을 시작하여 제2통제선까지 진출하였고 제7중대(장, 徐光英대위)의 제2소대는 Bina An마을에서 탐색전을 전개하다가 수 미상의 敵을 발견하는 즉시로 포위망을 형성하여 그중 1명을 사살하고 기관총 1정과 中共製 Ak소총 1정을 노획하였다. 이어서 소대는 17.00에 이르러 숲속에서 대전

(對戰)태세를 취하고 있는 敵 3명을 우회공격하여 그중 2명을 사살하고 1명을 포로로 하였으니 이날의 소대활동은 눈부신바 있었다. 한편 같은 중대의 제3소대는 대나무밭을 탐색하다가 수명의 敵과 잠시 교전끝에 1명을 사살하고 소총 1정을 노획하였다. 이날 제4대대(장, 崔爽九중령)는 연대 포위망 北쪽 Tan An江 일대에서 越南지방군 1개중대와 협동하여 차단임무를 수행하다가 제10중대(장, 李建洙대위)와 제11중대(장, 朴月萬대위)로 하여금 Nhon Lam마을을 향하여 공격케 하였으나 강력한 저항을 받게 되자 일시 뒤로 부대를 물러서게 한 다음, 포병사격과 항공폭격을 실시하는 한편 제1대대로 부터 장갑소대를 배속받아 일제히 공격을 감행하였으나 접적을 이루지 못하고 야간매복에 임하게 되었다.

2. 기갑연대(장, 白明鶴대령)——이날 연대는 전날이나 다름없이 Phu Cat山 일대의 책임지역내에서 정밀탐색전을 전개하였으나 敵의 주력부대를 조착하지 못하고 제1통제선까지 진출하면서 지역내에 있는 천연 및 인공동굴을 박멸한 다음, 목표의 통제선에서 포위망을 형성한채로 야간전투로 전환하였다.

3. 제26연대 제2대대(장, 姜鮮伯중령)——이날 대대는 사단장 鄭淳珉소장의 명령을 받고 敵이 Qui Nhon市를 공격할 야욕으로 Go Boi평야에서 준동하고 있는 것을 견제 또



<猛虎9호작전에서 생포한 越盟軍 포로를 심문하는 광경>

는 격멸할 목적으로 22.50부터 22.50 사이에 Ha Mond비행장으로 부터 사단사령부 지역으로 공수기동하여 敵의 침입에 대비하게 되었다.

12월 29일(D+12)

1. 제1연대(장, 金鳳醬대령)——이날 새벽 제3중대(장, 孫泰翼대위)와 제4중대(장, 金年守대위)는 대대의 西쪽에서 東쪽으로 Ngang江을 따라 장갑 1개소대와 합동 공격을 시작하였고 제5중대(장, 朴宗業대위)와 제6중대(장, 安璋燮대위)는 Tinh Binh마을로 향하여 공격을 감행하게 되었다. 그런데 제4중대(장, 金年守대위)의 제3소대는 Hoa Le山 마을 부근에서 수중동굴을 탐색하여 敵 3명을 포로로 하고 소총 2정을 노획하였으며 이 포로의 진술에 따라 즉시 E—2B대대 예하 제2중대 병력 약 800명이 잠복하고 있다는 비밀 동굴을 탐색한 결과 이들의 부중대장 중위 NGUYEN TRONG BINH과 정치부장 TRONG BINH중위 등을 포로로 하였다. 이들 포로를 심문하여 본 즉 "E—2B대대장 VAN CUC대위와 부대대장 RONG상위가 이번 작전기간중 我軍에 의해 사살되었다"라고 진술하는 것이다. 그런데 敵이 잠복하였던 비밀동굴은 Ngang江의 물줄기를 따라 수중동굴과 연결하여 인공적으로 만들어진 것으로서 약 1개중대의 병력이 자유로이 행동할 수 있도록 통로의 폭이 넓었으며 내부에는 음료수를 저장할 수 있는 물"탱크"와 그들이 취침할 수 있는 나무침대도 몇개 마련되어 있었다. 이리하여 제4중대(장, 金年守대위)의 제3소대는 동굴을 즉시 박멸하고 계속 탐색전을 전개하였다. 그런데 이날 18.00에는 사단장 鄭淳珉소장이 제1연대(장, 金鳳醬대령)의 전술지휘소를 직접 방문하여 상황을 청취하고 제4중대 장병들의 노고를 치하한 다음 "猛虎의 기백을 더욱 발휘하여 越南의 자유를 위해 분발하자"라고 다짐하였다. 이 작전이 전개된 이래 가장 많은 전과를 거둔 제1연대는 야간작전으로 접어들면서 73개 지점에 매복조를 배치하여 敵의 탈출을 완전히 봉쇄하는 한편 22.30부터는 포병지원을 요청해서 敵의 매복예측 지역으로 판단되는 Hung My마을(2) 北方 일대에 대한 제압 사격을 실시토록 하였다.

2. 기갑연대(장, 白明鶴대령)는 이날 07.00에 포위망을 확장하고 탐색전을 전개하여 13.00에 「太極봉제선」까지 진출한 다음, Hon Heo山일대에 포병사격과 항공폭격을 실시하고 즉시 재공격을 감행하게 되었다.

그런데 제6중대(장, 朴判吉대위)의 제3소대는 Rung Son지역에서 수 미상의 敵을 발견하는 즉시로 포위망을 형성 압축하면서 이를 사로잡으려고 하였으나 敵은 소총사격을 가

하면서 수류탄을 던지는 등 완강히 대항하므로 이를 사살하고 소총 1정을 노획하였다.

12월 30일(D+13)

1. 제1연대(장, 金鳳露대령)——이날 제3중대(장, 孫泰翼대위)는 Ngang 江 北쪽 Tan Dan 지역 및 Hao Le 마을(1) 일대의 수중동굴과 교묘히 구축된 지하동굴을 정밀탐색하여 06.45에서 14.20에 이르는 사이에 敵과 8회에 걸친 교전끝에 敵 사살 9명과 포로 7명 그리고 소총 4정과 문서등 약간을 노획하였다. 또 제3중대 (장, 孫泰翼대위)의 제3소대는 이날 08.25에 같은 지역인 Hao Le에서 敵 E—2B대대의 제2중대장(越盟軍 대위 CHAM)을 사살하는 전과를 올렸다. 한편 제4중대(장, 金年守대위)는 Dap Da 지역과 Thanh Hoa 지역 일대에서 정밀한 탐색전을 실시하여 10.45에서 14.30에 이르는 동안 3회에 걸쳐 敵과 치열한 교전을 전개한 끝에 敵 7명을 사살하고 소총 5정을 노획하여 "헬리콥터"에 실어 후송하였다. 또 한편 제5중대(장, 朴宗業대위)는 Hao Le(1)지역안에서 탐색전을 전개하던중 이날 09 00부터 40분동안에 걸쳐 대나무 밭을 탐색한 결과 敵 4명을 사살하고 3명을 포로로 하는 동시에 소총 1정을 노획하였다. 제7중대(장, 徐光奕대위)는 Dinh Thuan 마을 일대에서 탐색전을 전개하던중 14.45에 제3소대가 수 미상의 敵을 발견하여 교전끝에 그중 2명을 사살하고 1명을 포로로 하는 전과를 거두고 인근에 있는 화기소대와 합세하여 정밀탐색을 계속하였다. 또 제10중대(장, 李建洙대위)는 Nhon Ram 마을 부근에서 탐색작전중 11.05부터 16.04사이에 3회에 걸쳐 수 미상의 敵과 교전끝에 敵 10명을 사살하고 소총 4정을 노획한 다음, 날이 저물자 즉시 포위망을 재점검하고 매복조를 배치하는 즉시로 야간 작전을 위한 만반의 태세를 갖추게 되었다.

2. 기갑연대(장, 白明雄대령)——연대의 제8중대(장, 李泰華대위)는 이날 13.00에 Son Lai Su마을(3)의 西쪽 1km지점에서 출구 4개와 입구 1개로 만들어져 있는 큰 동굴을 발견하여 많은 敵이 잠복하고 있는 것으로 판단하고 제3대대(장, 高坪錫중령)는 이 동굴을 포위하면서 제6중대(장, 朴判吉대위) 및 제7중대(장, 崔末在대위)로서 이중 포위망을 형성케 한 다음, 탐색한 결과 敵의 시체 2구를 발견하였을 뿐이었다. 중대는 이 근방에 아직도 敵이 은신하고 있으리라고 판단되는 의심지역에 매복조를 배치한 다음, 야간경계에 들어갔다.

3. 제26연대(장, 金命洙대령)——제2대대(장, 姜聲俯중령)는 이날 작전지역내에서 현저히 증가되는 敵情에 대비하여 지역 일대를 탐색하던중에 사단장 鄭淳珉 소장의 특별 지

시로 지역경계 및 훈련목적으로 13.00부터 17.00에 이르는 동안에 Nam Tang마을과 Cai Chua마을을 목표로 각각 탐색작전을 감행하였다.

4. 합동작전회의——사단장 鄭淳珉소장은 이날 10.00에 제1연대의 작전지역을 순시하고 병사들을 위로 격려한 다음, 사단전술지휘소로 돌아가는 즉시로 越南軍 제22사단장 NGUYEN VAN HIEU준장과 만나 합동작전회의를 개최하게 되었다. 이 작전 회의석상에서 제22사단장은 Qui Nhon지역을 위협하고 있는 Ky Son山에서 준동하는 중대규모의 지방 "게릴라"에 대한 격멸작전을 맡기로 하고 首都사단은 Phu Cat山岳 및 Go Boi평야와 그리고 Dai An江에 인접한 Hung My마을 일대에서 준동하는 敵을 격멸 하기 위한 작전을 단행키로 합의를 보았으며 이로서 韓, 越 양사단의 연합작전을 전개하기로 결정하였다.

12월 31일 (D+14)

1. 제1연대(장, 金鳳洙대령)——이날 연대는 08.40부터 15.55사이에 Go Bi 평야의 Ngang江 일대를 중심으로 한 제4지역 작전에서 9회에 걸쳐 교전한 결과 敵 11명을 사살하고 5명을 포로로하는 동시에 中共製 AK소총 1정과 권총 1정을 노획하였으며 특히 이날 09.40에 제10중대(장, 李建洙대위) 예하 제2소대는 Thang Quang 마을 일대에서 탐색작전중 敵 5명을 사살하였는데 그중에는 E—2B대대의 예하 제1중대의 부중대장이 끼어 있었다. 한편 연대수색중대(장, 金相吉대위)는 이날 14.05에 Cuong Loc마을 부근에서 수 미상의 V.C을 발견하고 이를 포위하려는 찰라, 敵은 숲속으로 도주하면서 수류탄을 던졌으므로 金欽圭병장이 전사하였는데 이때에 주인을 잃은 그의 팔목시계는 여전히 움직이고 있었다.

2. 기갑연대(장, 白明鶴대령)——이날 09.50에 제8중대(장, 李泰華대위)는 Son Lai Su 마을 일대의 동굴을 수색중에 굶주리고 헐벗은 敵 1명을 포로로하여 즉시 음식물을 제공하고 我軍 작업복등을 주어 입도록 하였는데 敵은 이에 감동하여 순순히 심문에 응하여 진술하되 "제4지역내에서 대치하고 있는 敵은 越盟軍 제18연대 예하 제9대대이며 이들은 지역내에 산재되어 있는 동굴에 은신하고 있다"라고 하였다.

이와 같은 포로의 진술에 따라 연대는 과감한 동굴탐색작전을 감행하여 敵 11명을 사살하고 8명을 포로로하는 한편, 공용화기 1정과 소총 3정을 노획하였으며 발견된 동굴을 모조리 박멸하였다.

3. 신정 휴전——사단은 이날 18.00를 기하여 현 전선에서 「야전 사령부 작전 電 제

679호」에 따라 신정 휴전에 임하였으며 휴전기간중에는 교전을 일체 중지한다는 새로운 훈령을 받게 되었는데 그 요지는 다음과 같다.

"다만 敵이 我軍부대에 대하여 공격을 감행한 때 또는 敵이 소단위로 부대이동을 하거나 부대집결을 하였을 때 혹은 전방보급기지를 설치하고 我軍전술책임 지역내에서 敵의 공격이 있을 때에는 敵을 격멸하기 위한 작전을 전개키로 한다. 이밖에도 我軍의 자체방어 및 敵의 침투방어를 위한 매복작전이나 敵의 집결지에 대한, 수색정찰 그리고 敵의 지상 및 해상침투에 대한 공중정찰이나 휴전기간중 敵의 도발행위가 감행되었을 때에는 지체없이 정상적인 작전을 실시하여야 한다는 조건하에 越南의 신정(新正)보호를 위하여 휴전에 임한다"라는 것이다. 이리하여 사단의 예하 全 부대는 일제히 포문을 닫고 삼엄한 경계에 임하게 되었다.

라. 작전후의 개황

이 작전은 사단 전술책임 지역의 일부지역인 Phu Cat山과 Go Boi평야에서 준동하는 敵을 포착섬멸하기 위하여 전개된 작전으로서 기간중 敵의 주력대부대를 포착하지는 못하였으나 소부대와의 교전을 통하여 이들에게 많은 손실을 주게 되었다. 그리고 敵의 잠복근거인 각종 동굴을 모조리 박멸하여 그들의 활동을 봉쇄함으로써 이 지역의 안전을 도모하는데 크게 기여한 작전이기도 하다.
首都사단은 제1단계 제1지역작전으로부터 제4지역 작전까지의 17일간의 작전을 통하여 敵 120명을 사살하고 40명을 포로로 하였으며 소총 32정과 공용화기 5정을 노획하는 반면, 我軍은 16명이 전사하고 15명이 부상을 입었으나 신정휴전이 끝나는 즉시 이「猛虎 9호 작전」을 계속 전개하기 위한 준비도 아울러 갖추게 되었다.

§ 전 훈

◇ 포로의 가치

작전에 있어서 포로에 대한 인도적인 대우는 결과적으로 그들이 자진해서 我軍에게 협조하여 정보와 심리전에 크게 기여한 것이다. 이 작전 실시이래 제1단계 작전중 최초에는 敵을 잡지 못하여 敵情에 대한 정확한 정보를 얻지 못한 관계로 작전상에 많은 애로가 있었으나 12월 27일 이후부터 잡은 포로 40명의 진술에 따라 Hao Le 및 An Nhon 일대와 Phu Cat山 西北부 지역과 Cap Da 마을에서 많은 전과를 올렸다.

◇ 敵情 판단과 경계의 강화

작전에 있어서는 항상 敵을 과소평가 해서는 안될 것이며 경계를 소홀히 하지 말아야 할 것이다. 실례를 들면 12월 24일 기갑연대 제6중대가 Sonlaisu계곡 일대에서 탐색중 敵의 매복 기습에 의하여 손실을 입은 사실로 보아 항상 경계를 강화하여 전투를 하여야 한다는 것을 경고하고 있다.

§ 참전자의 증언

首都사단 기갑연대 제12중대장 朴 彰 圭대위

(1971년 8월 20일 인하공과대학 학훈단실에서 증언, 현재 소령)

1969년 12월 17일「猛虎 9호 작전」을 전개함에 있어 越南에서 전투경험도 없이 "헬리콥터"(UH—1D 및 CH—47)로 대대지휘부와 같이 11.20에 Phu Cat山 南쪽 하단부의 Hoplop계곡에 착륙하여 작전을 전개하던중 12월 24일 인접부대인 제2대대의 제6중대가 敵의 최후 발악으로 공격이 둔화되었다는 상황을 알고 있었는데 대대장은 제2대대의 긴박한 상황을 설명하면서 내일 일찍 제11중대와 병행하여 공격을 감행하라는 것이었다.

그런데 이날 밤 11.00에 연대장 白明鶴대령으로 부터 중대통신망을 통하여 "내일 공격은 현재까지 전개하여오던 탐색전에 중점을 두지말고 전면 공격형식으로 하여 351高地를 탈취하라"고 명령하였다.

그리고 이어 "제11중대장 金西煥대위와 긴밀한 협조를 하여 작전을 성공리에 끝내야 한다"고 당부하였다.

우리는 04.00에 일어나서 공격준비 상태를 재점검하고 계획대로 06.00부터 일제히 공격을 감행하게 되었다.

제1소대를 左측, 제3소대를 右측, 제2소대를 중앙으로 하고 화기소대와 중대본부는 제2소대와 같이 행동을 하면서 351高地를 향하여 전출중 이날 14.30에 右측 제3소대 예하 제3분대는 약 1개분대 규모의 敵으로 부터 기습 사격을 받고 공격이 둔화되었다는 것이다. 이때 제3소대장 安鍾氏소위로 부터의 보고는 "약 50~60° 이상의 경사지 바위틈에서 敵이 집중사격을 가해오기 때문에 우리의 사격은 효과가 없을 것 같다는 보고하였다.

나는 중앙에 있는 제2소대를 기동시켜 측면을 차단케 한후 제3소대에서 2~3명의 특공대를 편성하여 기습하도록 소대장에게 명령하였다.

소대장은 곧 제3분대 부분대장 M—79 유탄 발사기 사수를 右로 기동시켜 천연동굴 입구까지 진출케 하였는데 이때 M—79 유탄 발사기 사수는 수직사격을 실시하고 부분대장은 수류탄을 동굴에 던짐으로써 敵은 我軍의 기습공격에 혼비백산되어 도주하면서 LMG사수를 나무에 묶어 놓았으므로 그는 죽을 때까지 我軍을 향하여 사격을 가해오고 있었으나 제3소대는 한 사람의 손실도 없이 이를 사살하고 LMG 1정 및 소총 다수와 敵 1개분대를 사살하였다. 이리하여 중

대는 사기충천하여 高地 정상까지 공격기세를 계속 유지하려고 하였는데 대대로부터 일단 원 배복 지점으로 복귀하여 내일 재공격하라는 명령이 하달되고 동시에 연대작전주임이 직접 무장 "헬리콥터"를 타고 우리 중대의 상공을 비행하면서 엄호해 주는 것이었다. 나는 이 상황하에서 공격을 중단하는 것은 그야말로 중대의 사기를 떨어뜨리고 정상에 있는 敵으로 부터 위협이 된다고 생각하면서도 명령대로 일단 계획된 배복지점으로 이동하여 야간 작전으로 전환하였다.

이날밤 포위망을 뚫고 도피하려던 敵의 지휘부 요원 10여명은 我軍 제11중대 매복조에 포착되어 모두 사살되었던 것이다.

이튿날 날이 밝자 중대는 공격을 감행하던중 제3소대는 敵을 발견하여 치열한 교전이 전개되었고 제11중대는 敵의 집중 사격으로 공격이 둔화된 상태에 있었던 것이다. 나는 즉시 포병의 지원사격을 요청하는 한편, 제2소대장에게 명령하여 351高地를 점령하는 즉시 록색 연막으로 점령신호를 하도록 하였다.

그리하여 제2소대가 351高地를 점령해서 록색 연막탄을 올리고 나에게 상황을 보고하고 있을 무렵, 포탄이 제2소대 옆에 떨어져 폭발 하였다.

나는 그 포탄이 我軍의 오인사격으로 판단하고 대대장에게 록색 연막은 우리 제2소대의 목표 탈취신호라고 보고하였는데 이는 대대에서 敵의 신호로 착각하고 81mm 박격포를 사격하였던 것이다.

기갑연대 제7중대 許 龍 중위

(1968년 1월 31일 전우신문에서 발췌)

「猛虎 9호 작전」 수행중 1971년 12월 23일 소대는 월향과 완수신호로서 은밀히 정찰을 계속하고 있었다.

드디어 敵 발견, 눈깜짝하는 사이에 평소 훈련된 즉각조치 대형이 이루어지면서 총구에선 일제히 불을 토했다. 동시에 敵 4명이 보기좋게 쓰러졌다. 蘇製 권총을 휴대한 지휘자는 越盟정규군 부중대장이었고 다른 3명은 보급운반조였다.

범을 잡으려면 범굴에 들어가야 한다는 옛말처럼 敵의 소굴지역에 들어가 오랫동안 敵을 찾아 헤매던 기갑연대장 제6중대 예하 제1소대에겐 통쾌한 일이 아닐 수 없었다.

다음날 사기충천한 소대원들은 "정글"을 나는듯 敵진 깊숙히 들어가 탐색전을 하고 있던중 또 다시 소수의 敵과 조우하게 되었다. 급사격으로 즉각 2명을 사살하고 右전방으로 도주하는 敵을 추격하는 단계에서 갑자기 전방으로 부터 수 많은 敵탄이 날아오기 시작하여 소대장 徐중위는 즉각 추격을 중지시키고 무전병 高相鉉병장이 敵탄에 맞아 쓰러지는 것을 보자 포복으로 접근 무전기를 대신 잡았다.

그러나 무전기까지 관통해서 교신이 불능하게 되자 즉각 연락조로 하여금 중대에 상황을 보고토록 하고 전멸양단의 위기에 처한 소대를 침착하고 과감하게 지휘하여 敵을 고착시키고 敵情을 1개분대로 판단한 소대장은 선두에서, 돌격을 명령했다.

敵은 我軍의 과감한 공격에 제압 되는듯 하더니 갑자기 左전방으로 부터 총소리가 요란하게

나기 시작했다. 이때 敵탄 1발이 徐중위의 왼쪽 다리에 관통되었다.

彼我간에 은폐하여 치열한 교전이 전개되어 소대장은 유리한 지역으로 은밀히 소대를 이동시킬 것을 결심하고 순차적으로 이동 배치시켰다.

我軍의 이동을 눈치챈 敵은 8m앞까지 몰려들어 왔다. 이때 徐중위는 있는 힘을 다해서 수류탄을 던졌다.

요란한 폭음과 함께 앞에 있는 敵들이 우수수 쓰러졌다. 이때 敵이 던진 수류탄에 徐중위는 두부를 맞아 관통한채 쓰러지고 말았다. 뒤이어 치열한 전투끝에 敵 39명을 사살하는 전과를 올렸다.

제1연대 제2대대 본부중대 姜 車 南 병장

(1967년 6월 17일 제11사단사령부에서 증언, 현재 병장)

나는 首都사단 제1연대 제1대대 본부중대에 근무하면서 제3중대의 관측소를 경계하고 있었다. 이 「猛虎 9호 작전」이 시작하기 직전에 1개 분대가 정찰을 나갔는데 이 지역의 주민을 피난 보내고 탐색을 시작하였다

그러나 敵을 발견치 못하고 관측소에서 대기하고 있었는데 江건너편에서 모닥불의 연기가 나서 소대장이 이상하다고 생각하여 1개분대를 지휘해서 배를 타고 江을 건너 연기나는 곳을 정찰하여 보니 V.C 2명이 고기를 잡아 구워먹고 있는 것을 발견하게 되자 포로로할 목적으로 즉시 敵을 포위하기 위하여 가까이 접근해 갔을 때 이를 눈치채고 외딴 집 옆의 호속으로 도망쳐 들어갔다.

호가 L자로 되어 있는데 이 호속에 잠복해 있는 敵으로 부터 집중사격을 받았다. 이러한 긴박한 상황에 처하게 된 소대장은 중대장에게 병력을 증원해 달라는 긴급요청을 하게 되어 즉시 2개소대를 출동시켜 현장에 도착시켰다. 나는 정보관 전령으로 근무하다가 임시 제3중대장 孫泰翼대위의 전령을 대신하여 출동하였는데 이때 중대장은 제1소대장에게 敵을 추격하라고 명령하였다.

밤이 되면 기습을 당할 것을 염려하여 선수를 써서 敵을 먼저 공격하다가 약간의 피해를 입고 우리는 중대본부로 이동하기 시작하였다. 이때 敵은 논둑밑에 매복하고 있으면서 또 다시 공격을 가하고 있었는데 중대장이 수류탄을 때 던지고 일제히 공격을 감행하자 敵은 퇴각하고 말았다.

다음날 새벽에 敵 진지에 쳐들어가 호를 파놓은 것을 발견하고 그 주위 일대를 탐색한 결과 3명의 敵이 죽어 있었다.

§ 참전자의 약력

首都사단장 鄭 淳 珉 소장

1947. 9. 10 소위임관

1947. 9. 10 제3연대 소대장

1948. 5. 21 제11연대 중대장
1948 11. 1 특별부대 의무단 후생주임
1949 1. 5 제2육군 병원 군수참교
1949. 7. 16 의무단 후생주임
1950. 9. 15 제3사단 제22연대 대대장
1951. 6 18 육군본부 인사국 후생과장
1951. 11. 11 육군 병무감실 병무과장
1953. 4. 22 제11사단 제9연대 부연대장
1954. 10 19 제26사단 제66연대장
1956. 3. 5 제6군단 작전참모
1956. 7. 2 제6군단 참모장
1957. 8. 28 제2훈련소 행정참모부장
1957. 12. 15 제2훈련소 교관단장
1958. 7. 10 제2훈련소 참모장
1959. 4. 3 육사 행정참모부장
1961. 5. 27 육사 참모장
1964. 8. 17 제1군 행정참모장
1965. 7. 21 제32사단장
1967. 9. 20 首都사단장

기갑연대장 白 明 鶴 대령

1949. 5. 23 소위임관
1951. 1. 29 제2보충대 제1중대장
1951. 3 9 제3보충대 작전주임
1952. 4. 27 제7사단 제5연대 작전보좌관
1952. 5. 25 제7사단 제5연대 정보주임
1952. 12. 1 제7사단 제5연대 제2대대장 대리
1953. 8. 25 제7사단 작전처 작전과장
1953. 10 1 제7사단 작전처 보좌관
1953. 12. 4 제7사단 제3연대 제1대대장
1954. 7. 13 육군본부 작전국 작전과장
1954. 8. 16 육군본부 작전국 교육과 훈련계장
1955. 8. 10 육군본부 작전국 관리계장
1956 4. 20 육군본부 기획참모부장실 운용과 보좌관
1957 9. 11 육군본부 정보국 보안과 운용계장
1961. 7. 12 제5사단 작전참모
1962. 7. 2 육군대학 교수단 제4과 교관
1962 8 2 육군대학 교수단 제4과 부과장
1964. 7. 15 육군대학 교수단 교육행정과장
1965 2. 15 육군대학 교수단 부단장
1965. 7. 14 제2군단 작전참모
1966. 5. 17 제7사단 참모장
1966 6. 13 주월한국군사령부 군사정보 부대장
1967. 9. 5 首都사단 기갑연대장

제1연대 제1대대장 金 烘 漢 중령

1950. 12. 9 소위임관
1951. 1. 15 제9사단 제29연대 소대장
1951. 12. 6 교도연대 교수단 교관
1953. 9. 16 교육총본부 군수처 행정과장
1956. 3. 28 제8사단 제16연대 제2대대 부대대장
1960. 10. 2 육군대학 번역과장
1963. 8. 8 首都사단 작전참모

1964. 8. 10 首都사단 기갑연대 대대장
1996. 12. 14 首都사단 제1연대 제1대대장

제1연대 제2대대장 金 英 圭 중령

1951. 10. 26 소위임관
1951. 11. 25 보병학교 본부중대 군수장교
1954. 6. 10 제2군단 작전처 작전과 보좌관
1963. 5. 6 육군본부 인사참모부 행정실장
1965. 3. 8 제5군단 본부사령
1966. 2. 25 제8사단 제21연대 제2대대장
1967. 11. 5 首都사단 제1연대 제2대대장

제1연대 제3대대장 崔 奭 九 중령

1950. 11. 25 소위임관
1951. 3. 9 육군본부 정보국요원
1953. 7. 1 정보학교 포로심문 교관
1958. 11 4 제8사단 제10연대 제12중대장
1961. 11 4 제8사단 제21연대 제1대대 부대장
1962. 2. 14 육군본부 정보참모부 중동지역 장교
1965. 5. 6 제6사단 제19연대 제1대대장
1967. 12. 20 首都사단 제1연대 제3대대장

기갑연대 제2대대장 申 莊 燮 중령

1950. 10. 15 소위임관
1950. 10. 25 제11사단 제13연대 제11중대 소대장
1953. 1. 21 제11사단 제13연대 제2중대장
1956. 1 17 보병학교 화기학 교관
1960 2. 19 보병학교 화기학 기획장교
1961. 5 4 제1군 전투발전부 전투발전과장
1963. 9. 13 제28사단 작전처 보좌관
1964. 1. 27 제28사단 제80연대 제3대대장
1964 11. 20 제1군 작전처 연습계장
1667. 1 18 제32사단 작전참모
1967 11. 5 首都사단 기갑연대 제2대대장

포병 제60대대장 金 寬 淳 중령

1951. 4 20 소위임관
1952. 1 28 제1사단 포병제17대대 제3포대 연락장교
1952. 4. 23 제1사단 포병제17대대전포대장
1953. 11. 1 제21야전 포병단 작전보좌관
1955. 8 15 제187 본포대장
1958. 3 3 사격 지휘포대 포대장
1966 6 1 포병학교 화포 학교장
1963. 4 9 제27사단 포병제251대대장
1967. 9 10 首都사단 포병제60대대장

포병 제61대대장 李 寬 洙 중령

1951 12. 27 소위임관
1952. 2. 27 제9사단 포병제30대대 작전주임 보좌관
1952. 6. 29 포병학교 사격 지휘과장
1952. 8. 12 제9사단 제30대대 작전주임 보좌관
1952. 9. 5 제9사단 포병제30대대수송장교
1953. 2. 14 제9사단포병제30대대 전포대장
1954. 5. 12 포병제988대대 정보주임
1956 3 17 포병제988대대 작전주임
1957. 12. 23 제30사단포병제291대대작전주임
1960. 1. 27 국방부 연금 심사계장
1961. 8. 16 제1군단 포병사령부 정보장교
1963. 1. 19 제11사단 포병 사령부작전주임
1963. 12. 12 제11사단포병사령부제55대대장
1965. 8. 20 제6관구사령부 제101학훈단 교관
1967. 12. 12 首都사단 포병제61대대장

포병 제628포대대장 朴 大 重 중령

1950 12. 23 소위임관
1950. 12. 28 포병제18대대 관측장교
1952. 4. 22 포병제70대대 제2포대장
1952. 7. 1 제5포병단 정보주임
1953 1. 28 제15포병단제76대대 제1포대장
1953. 2. 23 제15포병단 작전주임
1953. 11. 13 제26사포병제222대대 부대대장
1957. 1. 16 포병학교 종합전술교관
1959. 3. 7 제9사단 포병제51대대 대대장
1964. 7 13 포병제100 대대장
1966. 3. 15 육군대학 군사평론실장
1967. 3. 15 首都사단 포병제628 대대장

10. PHU MY 戰鬪 (1967년 12월 14일부터 1967년 12월 16일까지)

참조 : 별책부도 제 50 호

가. 통제부대 및 참가부대 지휘관

我 軍

(1) 통제부대

제9사단 제28연대 장 대령 李 恩 植

(2) 참가부대

제2대대 장 중령 韓 一 洙

제5중대 장 대위 張 炳 勇

제6중대 장 대위 徐 三 源

제8중대 장 대위 朴 泰 奎

연대수색중대(배속)

장 대위 周 政 鎭

포병제30대대

제2포대 장 대위 朴 仁 奎

敵 軍

越盟 정규군 제95연대 제5대대 (360명)

나. 전투전의 개황

我軍의 「洪吉童작전」과 「아름다운 梅花작전」 이후 敵의 越盟 정규군 제95연대 제5대대와 지방 V.C의 DK—3중대는 제9사단 제28연대 제2대대의 TAOR 밖인 西쪽 Suoica계곡과 Van Hoa에서 병력을 보충하는 일방, 제반 전술훈련을 실시하면서 越南軍 제47연대 지역내의 대소 단위의 마을에 빈번히 침투하여 식량을 약탈하고 그들의 동조자를 규합하면서 요인을 암살하거나 또는 납치하는 등 갖은 행패를 자행하고 있었다. 그러나 제28연대 제2대대의 TAOR내에 있어서는 이들의 암약이 거의 없었다.

한편 我軍 첩보망에 의하면 敵은 12월에 접어 들게되자 그 책략을 점차로 증가시키면서 敵 제95연대 제5대대의 예하 중대를 我軍 대대지역에 침투시키려는 것이 분명하게 되었다. 그러던 敵은 12월 9일 제95연대 제5대대 예하 중대(단대호미상)로 판단되는 2개중대병력으로 Tong Luong 마을(Tuy Hoa西北쪽 약 10km지점)일대에 잠입한 다음 중대단위로 산개하여 전술훈련을 받고 있다는 요지의 첩보도 입수한 바 있었다. 또한 다른 첩자의 제보에 따르면 敵은 12월 7일에 Long

Thuy 마을(Tuy Hoa北쪽 약 10km지점)과 My Quang 마을에 침투하여 식량을 약탈한 후 Tong Luong마을 일대로 이동하였다는 것이다. 이와 같은 敵의 암약상을 종합하여 풀이한다면 敵은 我軍을 기습하기 위한 준비의 일환(一環)으로서 경계지역상의 취약점을 찾아 내려는 수단의 하나라고 판단되었다.

이번 전투지역의 敵은 최근 대대의 TAOR西쪽인 Suoica계곡과 Van Hoa일대에 뻗쳐 도망근거지를 두고 암약하던 越盟 정규군인 제95연대 제5대대 예하 중대병력으로 판단된다. 이들은 오랫동안에 걸쳐 병력을 보충하면서 제반 전술훈련을 쌓은 것으로 보아 사기는 비교적 좋은 편으로 판단할 수 있었다.

이들 제95연대 제5대대를 지원할 수 있는 敵들은 전투지역 西쪽에서 암약하고 있는 越盟 정규군 제95연대 예하 제11대대를 비롯하여 지방 V.C의 CO14중대와 H—44중대 그리고 DK—7중대와 작전지역 南쪽에 있는 제95연대 예하 제12중대 및 DK—3중대의 병력들로서 그들 스스로가 선택하는 시간과장소에서 공격을 지원할 수 있을 것이다.

이들 敵은 지역내에서 계속적인 "게릴라" 공작을 지행할 수 있으며 특히 대대의 TAOR 西쪽 밖의 山岳지역에서 효과적인 방어작전을 수행할 수 있을 것이다.

한편 我軍의 밀고받한 첩보와 Tong Luang마을에 파견된 越南혁명개발단 요원의 동첩에 의하면 이들 敵은 수일내에 제5중대의 기지를 기습하여 그들의 위력을 과시할 것이라는 소문을 유포시키고 있었다.

이와 같은 첩보를 입수하게 된 제2대대장 韓一洙중령은 敵의 세력이 더 이상 키지기전에 선제공격을 감행하여 이 敵을 완전히 포착 격멸할 것을 결심한 끝에 제28연대장 李思通대령에게 자신의 작전복안을 건들여서 건의한 결과 연대장의 승인을 얻게 되었다.

이번 전투시간 중 날씨는 주간에는 청명하였으나 야간에 가서는 흐리고 간간이 비가 내렸으며 바람은 北東풍과 西北풍이 11~17Knot로 다양성 있게불었고 기온은 최고 섭씨 27° 최저 섭씨 23°였고 시계는 비를 제외하고는 10km로서 항공기의 활동이 가능하였다.

지형은 Tong Luang 마을(Khanh Hoa省 Tuy Hoa郡 My Quang面)을 중심으로, 이 전투지역은 주위 해발 160m~572m의 연봉(連峯)으로서 능선은 南쪽과 北쪽으로 뻗어 있다. 그리고 대부분의 지역은 "정글"지대로서 열대성 활엽수가 우거지고 야지에는 평균 1m이상에 달하는 숲이 무성하다. 道路는 보행이 가능할 정도의 무명의 小路가 전투지역을 가로 지르고 있을 뿐이다.

이와같은 지형은 我軍의 부대기동과 보급수송에 큰 제한을 가져 왔으며 병력을 공중투하하는데도 불리하였는데 이에 반하여 山岳과 밀림지대는 敵의 은신과 암약에 유리할 것이다.

다. 전투경과의 개요

(1) 작전계획

제28연대장 李思通대령은 제2대대장 韓一洙중령으로 부터 敵의 상황을 보고받자 즉시

연대 全 참모와 연락장교를 소집하여 작전회의를 개최하고 제2대대장이 보고한 바 있는 첩보와 지금까지 다른 기관에서 입수된 바 있는 첩보를 모두 평가해석 한 다음 전투를 결행(決行)할 것을 다짐한 다음 우선 제2대대장 韓一洙중령에게 유선으로 작전명령을 하달하는 동시에 연대 수색중대와 장갑 제2소대를 대대에 배속시켰다.

한편 연대장으로 부터 작전승인을 받은 제2대대장 韓一洙중령은 12월 10일 09.30에 각 중대장과 참모들 및 연락장교를 소집하여 대대 작전회의를 개최한 자리에서 지금까지 입수된 첩보를 평가해석하고 다음과 같은 작전 지침으로서 대대기동계획을 보강케 하였다.

이번 전투는 배속받은 연대 수색중대와 장갑소대로서 Tong Luong마을(Tuy Hoa 西北쪽 약 10km지점) 東쪽 능선일대에서 敵의 퇴로를 차단케 하는 동시에 제5중대를 409高地(Tuy Hoa西쪽 약 13km지점)에, 그리고 제6중대를 그 南쪽인 Hon Ho川 南쪽 계곡에 각각 공수로 이동케 하고 제8중대를 Quang Duc마을에 도보로 이동시켜 포위망을 형성케 하는 것이다. 이렇게 하여 전개한 다음 西쪽에서 東쪽으로 공격케 하여 敵을 격멸케 하는 한편 공격개시전에 敵이 있으리라고 예측되는 지역에는 포병화력을 일시에 집중토록 한 것이다. 대체로 이와 같은 기동계획을 하달하게된 제2대대장 韓一洙중령은 이로부터 이틀 후인 12일 13.00 에 이르러 소대장급 이상 배속부대를 포함한 全 지휘관과 참모 및 연락장교를 참석시켜 공격명령을 하달하였다. 대대장은 이자리에서 작전방침을 시



<Phu My 전투에서 긴두지휘하는 제2대대장 韓一洙중령>

달하기를, "이번 전투지역내의 敵은 오랫동안 대대와 접촉을 하지 않았던 敵으로서 그들은 이곳 지형에 익숙할 뿐만 아니라 충분한 전술훈련을 쌓은 것으로 판단된다.

그러므로 대대는H—30분에 공수착륙지역 일대에 대한 공격준비 사격을 실시한 다음 앞도격인 병력으로서 신속히 공간없는 포위망을 형성토록 하고 포위망이 완성되면 공격부대의 요청에 따라 포병화력과 공중공격을 실시한다.

그리고 마을을 공격할 때에는 마을 주민을 모두 철수시킨 다음 공격할 것이며 마을에 대한 폭격이나 포격은 일체 실시하지 않는다. 또한 공격을 전개한 후 敵의 은신이 대상되는 지점에는 주야간 매복내를 배치하고 我軍까리의 피해를 방지하기 위하여 철저하게 통제를 가할 것이니 이점을 미리 양찰하라" 라고 그복안을 설명한 다음 이어서 지적하기를 "이번 전투간의 1종은 대대에서 추진보급하며 탄약은 최초 기본량만을 휴대케 하고 그밖의 탄약은 대대탄약 분배소에서 추후로 지급할 것이다.
통신은 유선 통신을 지양하고 되도록 무선통신을 주통신으로 한다"라고 아울러 지시하는 바 있었다.

(2) 작전실시

12월 14일. 제28연대 제2대대장 韓一洙중령은 이날 12 00에 제8중대(장, 朴泰重대위)와 연대 수색중대(장, 周政銀대위)및 상갑소대를 지상으로 기동시키고 제5중대(장, 張炳男대위)와 제6중대(장, 徐三源대위)및 대대본부를 2개 제파(梯波)로 편성하여 13 00부터 14.40 까지 각 작전지역에 공수를 완료케 하고 대대전술지휘소를 Hon Ho 山(Tuy Hoa 西北쪽 약 11km지점)에 개설하는 즉시로 각 중대의 공수 및 지상기동을 통제하였다

제5중대(장, 張炳男대위)는 이날 13 00부터 "헬리콥터"편으로 이동을 시작하여 14.50에 409高地(Tuy Hoa 西北쪽 약 13km지점)에 착륙하는 즉시로 敵의 퇴로를 차단하다가 16.00 에 목표 (1)을 향하여 탐색을 전개하였으나 敵을 발견하지 못하고 목표 (1)에서 야간전투로 전환하여 임무를 수행하던 중 이제까지 청명하던 날씨는 날이 어두워 짐에 따라 점점 흐려지더니 소낙비가 내리기 시작하였다. 이 소낙비는 순식간에 진지내를 온통 물바다로 만들어 버리고 말았다. 그러나 병사들은 제각기 자기들의 무기에 비가 맞지 않도록 총열을 땅쪽으로 내려 숙인채 눈동자만은 더욱 敵을 노려보면서 움직일줄을 몰랐다.



<동굴속에 숨은 敵을 포위하고 귀순을 권유하는 제5중대 용사들>

한편 제6중대(장, 徐三源대위)는 이날 13.00부터 공수로 기동을 시작하여 14.40에 Hon Ho山 南쪽 계곡에 착륙하는 즉시로 敵의 퇴로를 차단하는 동시에, 포위망을 형성하고 있다가 16.00에 목표(14)를 향하여 진격하던 중, Hon Ho山 右측 능선에서 높이 1m길이 m 되는 천연동굴을 발견하자 마자 곧 제2소대장에게 동굴을 포위케 한다음, 동굴 탐색조를 편성케 하여 동굴에 대한 탐색전을 전개토록 하였으나 敵을 발견하지 못하고 다만 敵이 다시 사용하지 못하도록 파괴하여 버렸다.

그후 계속 목표(8)을 향하여 진격하였으나 敵과의 접촉은 없었으며 여기에서 야간전투로 전환하였다.

또 제8중대(장, 朴泰奎대위)는 이날 12.00에 중대기지에서 도보로 이동을 시작하여 14.50에 Quang Duc 마을(Hon Ho 山 北쪽 약 2.5km지점)일대의 敵 퇴로를 차단 하는 즉시, 주위일대를 탐색하다가 16.00에 목표(7)을 향하여 진격하던 중, 6부 능선에 이르렀을 무렵 "정글"이 너무 무성하여 잠시동안 방향을 분간하기조차 어려운 지점에 다달았다. 이리하여 이제까지 연마한 강인한 체력과 인내력으로 약 500m를 돌파하고 나니 小路를 발견하게 되었으므로 비로소 방향을 알아차릴 수가 있었으며 계속하여 南쪽으로 탐색을 전개하는 도중 동굴 2개로 발견하였으나 敵은 없었고 다만 敵이 사용하지 못하도록 파괴하여 버리고 목표(7)에서 야간전투로 전환하였다. 그런데 이 지역은 나무가 너

무 울창하여 보이는 것은 다만 나무의 바다(樹海) 뿐이요 들리는 것은 오직 소낙비 내리는 소리 뿐이었다.

한편 연대 수색중대(장, 周政銀대위)는 배속받은 장갑 1개 소대와 같이 12.20 에 중대기지에서 차량이동을 시작하여 14.20에 Tong Luang마을(Tuy Hoa西北쪽 약 10km지점) 東쪽 능선일대에서 敵이 탈출하리라고 예상되는 지점을 차단케 하고 제1소대를 13 00 에 공수를 시작하여 14.40 에 Phang Dien마을을 포함하여 西쪽능선 일대를 차단케 하였으나 별다른 접적은 없었고 중대는 09.00를 기하여 야간전투로 전환하였다.

12월 15일 : 이날의 날씨는 주간은 청명하였으나 야간에는 차차 흐리더니 소낙비가 내렸다가 이날에 이르자 다시 청명한 날씨로 변하였다. 이리하여 이날의 전투 행동은 무더운 열대지대에서 싸우다가 돌연히 선선한 가을날씨에서 싸우고 그 뒤 또다시 찌는 듯한 열천(炎天)밑에서 싸우게 된 것이니 이것이 곧 越南작전의 실상인 것이다. 이날 바람은 北東풍이 16knot로 불었고 기온은 최고 섭씨 29° 최저 섭씨 23°였으며 비행은 소낙비를 제외하고는 가능하였다.

한편 대대장은 이날 05 00에 대대참모들을 소집하여 대대작전회의를 개최하고 정보반으로부터 오늘의 기상예보를 보고 받은 다음 이제까지 입수된 첩보를 제검토 평가 해석한 연후에 06.00 를 기하여 각 중대는 현 전개지점에 1개 소대씩을 잔치시켜 敵의 잠복예상지점에 대한 탐색 및 매복을 실시토록 하는 한편 2개 소대 병력으로 각기 목표 지역을 향하여 진격토록 하였다.

제5중대(장, 張炳勇대위)는 이날 06.00 에 제1소대를 현지역에 잔치시켜 敵의 잠복 가능한 지점을 탐색케 하고 2개소대를 제1선으로 목표 (2)를 향하여 진격토록하나가 Hon Ho 山 北쪽 계곡에서 敵의 분대규모병력이 약 3일 전에 취사한 흔적으로 보이는"바나나" 껍질을 발견하게 됨으로써 곧 주위를 정밀탐색한 결과 敵들이 西쪽능선으로 이동했으리라고 추측하게 되었다. 이리하여 곧 능선 일대를 탐색하였으나 敵의 별다른 흔적을 발견하지 못하고 19.00 에 목표(2)에서 야간전투로 전환하였다.

한편 제6중대(장, 徐三源대위)는 이날 06.10 에 제3소대를 현 지역에 잔치시키고 2개 소대를 제1선으로 하여 목표(5)를 향하여 진격하던 중 10.40에 Tong Luong마을 뒤 西쪽 능선 기슭에서 높이 80cm 길이 4m의 敵의 인공동굴을 발견하자 중대장은 곧 뒤 따라 오던 제1소대에 경계를 엄하게 하도록 지시하고 동굴을 탐색토록하였으나 敵은 이미 수시간

전에 사다진 흔적만 남겨 놓고 있었다. 이리하여 敵이 다시 사용하지 못하도록 동굴만을 파괴하고 계속 목표를 향하여 진격하였으나 敵을 발견하지 못하였다.

12월 16일 : 제2대대장 韓一沐중령은 전날에 이어 이날 제5중대(장, 張炳勇대위)가 목표(3)을, 제6중대(장, 徐三源대위)가 목표(6)을 그리고 제8중대(장, 卞泰玉대위)가 목표(8)을 향하여 각각 진격케 하여 목표지역 일대를 탐색토록 하였으나 敵은 이미 2~3일전에 TAOR 南쪽, 위치 미상지역으로 퇴각하였으므로 이날 18.00에 이 전투를 모두 종료하게 되었다.

라. 전투후의 개황

이번 전개한 전투는 Hon Ho山과 Tong Luong마을 일대에서 암약하고 있는 越盟정규군 제95연대 제5대대 예하 중대(단대호미상)를 포착섬멸 하려고 기도한 것이지만 敵은 이미 그 지역에서 我軍의 TAOR西쪽 밖으로 이동하여 버린 다음이 였다.

대내는 이 Phu My전투 이후 계속 敵 제95연대 제5대대를 포착하기 위하여 강력히 정찰대를 편성하여 Van Hoa일대와 Suoica계곡에 매복과 수색을 전개한 끝에 마침내 敵의 근거지를 알아 내고야 말았다. 그들은 그 지역에서 "크리스마스"를 전후하여 Tuy Hoa를 공격하기 위한 제반 준비를 갖추고 있다는 것도 아울러 알게 되었다. 그후 제2대대는 계속 Phu My지역에 중점을 지향(指向)하면서 경계를 강화하는 한편 인근 마을에 대민사업을 강화하여 양민을 보호하는데 힘썼다.

§ 전 훈

◇ 첩보망의 보강책

越南전에서는 중대급이라 할지라도 상급부대만에 의존할 것이 아니라 중대자체에서도 수집기관을 활용하여 첩보를 수집하고 이를 평가해석하는 것이 좋겠으니 이는 각 중대별로 독립배치되어 있기 때문이다. 즉 중대가 담당하고 있는 전술책임지역 내의 정보는 우선 먼저 중대에서 파악하여야 할 것이고 주민으로 하여금 첩보를 수시로 보고케 하도록 첩보망이 구성되어 있어야 한다.

그러나 금번 전투에 있어서 敵은 이미 전투 4일전에 전투지역에서 이탈하였으나 이에 대한 상세한 첩보를 입수하지 못한점은 자체 첩보망의 불실과 첩보망조직의 결함에서 오는 필연적(必然的)결과라고 할 것이며 특히 越南지방군과 지방민들과의 긴밀한 협조가 요구되는 것이다.

§ 참전자의 증언

제9사단 제28연대 제2대대장 韓 一 洙 중령

(1971년 8월 10일 육군본부 예비군부사무실에서 증언, 현재 중령)

「Phu My전투」는 나의 13개월에 걸친 주월군 대대장 복무기간 중 가장 인상깊은 전투이다. 그렇다고 피해를 강요당한 것도 아니고 이 전투에서의 피해는 "부비트랩"에 의한 경상 1명 뿐이었다. 이 전투는 내가 대대장으로 보임된 3일 후에 실시한 최초의 전투였었으나 전투의 동기나 경과보다는 내가 전투하에 겪은 몇가지 원인이라고 생각하던 점을 밝혀 두고자 한다.

나는 대대장으로 보임되기 전에 연대정보주임 장교로 약 15개월 근무하여서 지역내 敵과 지형에 자신을 가지고 전투에 임할 수 있었던 것이다. 이렇게 만만한 자신을 가지고 실행된 3박 4일의 전투였으나 敵은 그들의 기지를 발견히 상실하고 퇴각한 연후였다.

이리하여 충용스러운 대대장병들의 피나는 노력에도 불구하고 적영(敵影) 한번 보지 못하고 말았다. 이렇게 적을 발견하지 못한 원인 중 결정적인 요인은 지방주민의 제보(提報)에 의한 첩보와 공중정찰에 의한 敵활동의 흔적만을 전제로 판단하고 전투부대를 투입했던 사실이다. 다시 말한다면 그들은 毛澤東의 유격전술의 골자인 十六字전법인 「敵進我退, 敵駐我擾, 敵疲我打」를 충실하게 적용하고 있기 때문에 그들의 활동을 봉쇄하고 포착격멸하기 위해서는 철저한 감시망이 최선의 방법이라는 결과, 주민제보는 전투지역을 너무 협소하게 결정했던 점이었다.

당초 진투를 결심할때 敵의 도량(跳梁)지점의 핵심부를 압도적인 병력으로 포위해서 일격에 섬멸하려던 것이었다.

그러나 敵의 유동을 감안하고 西북으로 3~4km만 신장했던들 집수중인 敵의 주력을 포위속에 넣을수 있었을 것으로 확신한다.

越南에 있어서의 대소작전을 성공시키기 위해서는 변화무쌍한 敵의 활동을 신중하게 분석 평가하고 이에 대처할 수 있는 작전계획과 소부대에 의한 끈질긴 감시 그리고 결정적인 시기와 장소를 포착할 수 있도록 무한한 인내력이 필요한 것이다.

§ 참전자의 약력

제9사단 제28연대 제2대대 장 韓 一 洙 중령

1955	9. 30	임관	
57	3. 15	제21사단제66연대 작전주임	
57.	11. 28	제2사단 제32연대 제5중대장	
59.	3. 4	제2훈련소 제22연대제11중대장	
60	1. 1	제2훈련소 제23연대제13중대장	
63.	9. 9	제6사단 제19연대 작전주임	
65.	6. 6	제6사단 작전처보좌관	
66.	5. 27	제9사단 제28연대 선보주임	
67	12 10	제9사단 제28연대 제2대대장	

11. 박쥐3號 및 4號 戰鬪 (1967년 12월 17일부터 1967년 12월 22일까지)

참조 : 별책부도 제 51 호

가. 통제부대 및 참가부대 지휘관

我			軍		
(1) 통제부대			제11중대	상 대위	鄭鎭萬
제9사단 제29연대	장 대령	李昌鎭	제12중대	장 대위	金龍濟
(2) 참가부대			제5중대 (배속)	장 대위	姜秉玉
제3대대	장 중령	朴光億	포병제51대대		
제9중대	장 대위	池昌鎬	제 3 포대	장 대위	白璨永

敵			軍		
越盟 정규군 제8대대		(300명)	T—88	중대	(64명)
Ninh Hoa V.C	C—1 중대	(57명)	DK—9	중대	(90명)
	C—2 중대	(50명)	K—988	중대	(?명)
	C—4 중대	(19명)			

나. 진투전의 개황

제29연대 TAOR 西쪽 밖에 위치한 Hon Ba山은 越盟 정규군 제18B연대 예하 제8대대의 준동근거지가 될 뿐아니라 越盟으로 부터 南支那海를 통하여 병력보충이나 보급품수송을 얻는데 있어서도 교두보적인 역할을 함으로써 敵은 어떠한 출혈을 치루더라도 이 근거지를 쉽사리 포기할 수가 없은 것이며 오히려 기회만 있으면 그들은 我軍의 TAOR내의 소단위 마을 여러곳에 까지 침투 한다음 "게릴라" 공작을 시도하여 我軍의 작전을 방해하는 동시에 그들의 힘을 과시하고자 온갖 수단과 방법을 가리지 않고, 발악을 다 하여 왔다. 그러나 그때마다 많은 피해를 입은채로 西쪽 山岳지역안으로 패주하여 그들의 병력을 재규합하여 가면서 여전히 我軍의 TAOR내의 소단위 마을에 기습을 가하여 왔다. 그러던 중에 敵은 「Ninh Hoa 1호 작전(67.10.24)」과 「2호 작전(11.6)」을 유발시켰으나 역시 심한 피해를 입고 西쪽 Hon Ba山으로 패주하여 병력보충과 제반 정치훈련을 비롯하여 전술훈련을 받아가면서 재기의 기회를 노리게된 것이다. 또한 그 한편으로는 Hon

Heo山에 암약 근거지를 둔 越盟 정규군 제9대대 예하 Z—11중대와 Ninh Hoa 지방 V.C H—71중대는 Hon Heo山과 그일대의 소단위 마을에서 암약케하면서 我軍의 주의력을 Hon Ba山으로 부터 Hon Heo山 일대로 전환 집중시키게하는 위장전법을 써기도 하였다.

이러한 여러 첩보를 입수하게된 제29연대장 李昌鎭대령은 계속 Hon Ba山 일대에 장거리 정찰대를 보내 장기적인 정찰과 매복을 한 결과 敵의 암약지를 포착할 수 있었는데 여기가 곧 Ninh Hoa 지방 V.C의 암약근거지로 판단되었던 것이다.

한편 이와 때를 같이하여 Ninh Hoa 郡署에 파견된 越南 C I C요원의 통보에 의하면 이 지역에 Ninh Hoa V.C의 C—1중대가 준동하고 있으며 越盟 정규군 제18B연대의 제8대대가 Hon Ba山 南쪽인 Khao 계곡 일대에서 다가오는 X-Mas와 구정공세를 써기 위한 전초전을 준비하고 있었다.

전투지역의 敵은 최근, 연대 TAOR 西南쪽 밖에서 분대단위로 부터 소대단위 까지의 규모로 도량하고 있던 Ninh Hoa 지방 V.C의 C—1중대로 판단되며 이들 C—1중대는 我軍의 TAOR내에 침투한 이래로 여러차례에 걸쳐 我軍에게 포착되어 사살되거나 포로가 되는등으로 그들의 사기는 신통치가 않은것으로 판단되었다.

이들 C—1중대를 지원할 수 있는 敵은 Hon Ba山 南쪽 일대에서 암약하는 越盟 정규군 제18B연대본부와 그 예하 제8대대, 그리고 지방 V.C의 C—4중대 및 DK—9중대와 또한 Daban 계곡에 위치한 제9대대 본부와 그예하 제9, 제10중대 병력및 東쪽 Hon Heo 半島에 위치한 越盟 정규군 제9대대의 예하 Z—11중대와 지방 V.C의 H—71중대등의 병력들인데 이들은 스스로가 선택하는 시간과 장소에 공격을 시도할 수 있을 것이다.

이들 敵은 지역내에서 계속적인 "게릴라" 공작을 자행할 수 있으며 특히 TAOR 西南쪽 밖의 山岳지역에서는 효과적인 방어작전을 수행할 수 있는 능력이 갖추어져 있는 것으로 판단 되었다.

한편 믿을만한 첩보에 의하면 지난 12월 14일 20.00에 이들 C—1중대는 Phu Da 및 Tan Hung과 My Lai마을에 침투하여 식량을 약탈하고 그들의 동조자들과 접선한 다음, 西쪽 山으로 퇴각하였다는 것이다.

이번 전투기간중의 날씨는 전투 첫날인 18일은 흐리고, 오전에는 비가 내렸으나 다음날인 19일부터는 청명한 날씨가 계속되었다. 바람은 北西풍과 北東풍이 10~15 Knot로 다양성 있게 불었고 기온은 최고 섭씨 27°, 최저 섭씨 20°였으며 시계는 평균 16km로서 항공지원이 가능하였다.

이와같은 날씨는 공중과, 개활지에서 山岳으로 이동하는 我軍은 제한을 받았으나 항공지원 및 포병지원에는 유리하였다.

지형은 1,192高地와 312高地 (Khanh Hoa省 Ninh Hoa郡 Ninh Hoa面 西南쪽)를 중심으로 한 지역으로서 능선은 Hon Ba山을 중심으로 東西로 뻗어있고 분수령은 南北으로 이루어 있어서 北쪽은 Ninh Hoa 평야지대로 흘러 Hon Xuang 입구를 경유 南支那海에 이르고 南쪽은 Dien Khanh 평야지대로 흘러서 南支那海에 이른다. 이 지역은 많은 암석과 천연동굴로 형성되어 있으며 산림은 침엽수와 활엽수가 다같이 무성하고 그밑에 "정글"이 뒤덮혀 수백년의 꿈을 안고 있다.

道路는 Nha Trang에서 Ninh Hoa에 이르는 1번 國道가 전투지역 東쪽을 세로지르고 있고, 그외

Ninh Hoa 평야지대내의 여러 무명道路가 있다.

다. 전투경과의 개요

(1) 작전계획

제29연대장 李昌鎭대령은 Hon Heo山 北쪽에 있는 712高地, 그리고 1,192高地에서 준동하는 敵의 도랑근거지를 확인하고 아울러 「Ninh Hoa 작전」이후에 我軍의 $\frac{1}{2}$병력이 교체를 위하여 韓國으로 돌아가게 되었으므로 이 지역의 지형탐색을 실시하리라 결심한 다음, 연대 작전회의를 소집하고 지금까지의 입수된 첩보를 평가 해석한 다음 작전계획을 완성하게 되었다.

그리하여 연대장 자신의 복안과 작전계획을 구비하여 사단장 白善燁소장에게 건의한 결과 곧 승인을 받게된 다음, 12월 14일 14.00에 연대상황실에서 연대 全 참모와 그리고 제2대대장 및 제3대대, 배속부대장, 연대 연락장교를 소집하여 작전회의를 개최한 자리에서 다음과 같은 작전개념과 작전명령을 하달하였다.

"敵은 이 지역의 지형에 능숙하여 관측능력과 동굴구축요령에 숙달되어 我軍의 공격을 회피할 것으로 예상되니 기도의 비익을 철저히 하여 공격의 효과를 최대한으로 달성케 하고 포위망이 형성되면 즉시 정밀탐색을 감행할 것이다. 이리하여 敵을 포착하게되면 압도적인 병력과 화력으로 완전히 격멸하라"라고 하였다.

연대장으로 부터 작전명령을 하달받은 제3대대장 朴光億중령은 이 전투를 12월 17일부터 12월 20일까지 「박쥐 3호」와 그리고 12월 21일 부터 12월 21일까지 「박쥐 4호」로 나누어 실시하기로 하였다.

이리하여 「박쥐3호」는 배속 받은 제5중대를 도보로 이동시켜 전투지역 北쪽에서 敵의 퇴로를 차단케 하고, 제9중대를 北쪽에서 南쪽으로, 그리고 제11중대와 제12중대를 전투지역 南쪽에 도보로 이동시켜 北쪽으로 공격케 하는 것이었다 또한 그뒤에 실시한 「박쥐4호」는 제9중대(제1소대결)를 전투지역 北쪽에 도보이동시켜 敵의 퇴로를 차단케 하고 제11중대 및 제12중대를 712高地에 공수로 이동케 하여 제11중대를 東쪽에, 그리고 제12중대를 西쪽으로 각각 전개케 하여 南쪽에서 北쪽으로 공격을 감행하도록 이 두가지 전투기동계획을 완성하여 연대장에게 자신의 작전의도와 기동계획을 건의하여 승인을 얻게되었다 이 작전계획을 완성하는 동안, 연대장 李昌鎭대령은 제3대대를 2회에 걸쳐 직접방문하고 그때에 마련하고 있던 작전기동계획을 검토하는 한편, 12월 14일 14.00에는 제11중

대를 방문하고 全 중대원을 중대광장에 집결시키고 이번 전투의 성공과 중대원의 전투를 당부하였다.

이와 같이하여 연대장으로부터 기동계획을 승인 받게된 대대장은 12월 16일 12.00부터 14.00까지 각 중대장을 대동하고 전투지역일대의 지형정찰을 직접 실시한 다음, 대대에 돌아가 대대작전회의를 개최하여 작전명령을 하달하는 한편, 다음과 같은 대대장의 작전 의도를 시달하였다.

"이번 전투는 신속한 기동력과 우세한 병력 및 화력의 지원을 받아, 포위망을 형성하고 봉쇄지역을 반복하여 정밀탐색을 전개하는 동시에 敵의 은신지역으로 예상되는 지점에는 화력으로 제압하고 공격준비사격은 H—30분 부터 H—10분까지 실시하며 포병과 공중공격은 敵의 퇴로와 은신가능지점에 집중케하고, 그 밖의 지역은 공격부대의 요청에 따라 실시한다. 또한 각중대장들은 공격하는 我軍상호간에 우군상격(友軍相擊)의 사고가 없도록 사격군기와 작전통제를 철저히하고 敵의 야음을 이용하는 반악적인 저항을 예상하여 敵의 퇴로상에는 미리부터 2중으로 포위망을 형성케 하라"라는 것이었다.

(2) 전투실시

(가) 박쥐 3호 전투

12월 17일 : 제29연대 제3대대장 朴光億중령은 이날 17.00에 제11중대(장, 鄭鎭萬대위)와 제12중대(장, 金龍濟대위)를 연대수색중대기지로 차량편으로 이동시킨 다음, 같은 날 20.00에 제11중대를 선두로 제12중대를 후속으로 도보이동을 실시케하여 다음날인 12월 18일 아침, 미명을 기하여 전투지역 南쪽인 374高地에 제11중대를, 그리고 그東쪽인 334高地에 제12중대를 이동시키는 즉시로 포위망을 형성케 하였다.

12월 18일 : 제3대대장 朴光億중령은 이날 08.00에 행동을 시작하여 제9중대(제1소대결)를 전투목표인 302高地에 도보로 이동케 한 다음, 곧 敵의 퇴로를 차단케 하고 그리고 배속 받은 제5중대(장, 姜秉玉대위)를 같은날 08.00에 차량으로 Cha Rang山으로 이동시켜 敵의 퇴로를 차단케 하며, 대대전방 전술지휘소를 제9중대 기지에 설치하고 각 중대의 기동을 통제하였다.

제9중대(장, 池昌鎬대위)는 이날 06.00에 행동을 시작하여 302高地와 312高地에 도보로 이동한 다음, 제2소대를 右일선, 제3소대를 左일선, 제4소대를 예비로 전개케하고 302高地와 312高地를 연하는 계곡을 차단하다가 12.00에 北쪽에서 南쪽으로 공격을 시작하였다.



<우거진 갈대 숲속을 헤치며 V.C을 추적하는 제29연대 제12중대 용사들>

이리하여 13.00 에 이르러 제2소대가 302高地의 8부능선에서 공격을 전개하이래 처음으로 높이 1.5m 길이 10m의 천연동굴을 발견하게되자 곧 뒤따르던 제2분대원에게 동굴을 포위케하고 즉시 중대장에게 동굴위치와 형태를 보고하였다. 이 보고를 받은 중대장은 곧 동굴로 달려와 동굴주위를 살펴보니 敵이 사용한 흔적이 뚜렷하므로 제3소대로 하여금 左측을 차단케 하고 제2소대장에게 직접 동굴을 탐색토록 명령 하였으나, 예상과는 달리 敵이 수일전에 거쳐간 : 흔적만을 발견하였으므로 이 동굴을 다시 사용하지 못하도록 박멸하여 버렸다. 그러나 이동굴은 내부가 넓어서 1개 소대 규모는 능히 수용할 수 있었고 양 벽에는 종이가 붙었던 흔적이 뚜렷하였고 동굴 입구는 목재로 문이 되어있었던 것이다.

한편 제11중대(장, 鄭鎭萬대위)는 이날 아침 374高地에 도보로 이동한 다음, 제1소대를 右일선, 제3소대를 左일선, 그리고 제2소대를 예비로 전개케한 다음에, 목표 (3)을 향하여 진격케하던중, 10.00 에 이르러 제3소대가 374高地 하단부에서 높이 1m, 길이 5m의 천연동굴을 발견하게 되었다. 이리하여 제1분대를 左측으로 우회 포위케 한 다음, 탐색을 전개토록 하였으나 敵은 이미 동굴을 떠나고 없었다. 그러나 敵은 당황한 나머지 그들이 사용하던 소총실탄 100발과 탄창 2개를 두고 도주하였으므로 이를 노

획 하였다.

한편 제5중대(장, 姜秉玉대위)는 이날 06.00에 행동을 개시하여 제9중대 기지에 차량으로 이동한 다음, 이곳에서 다시 군장검사를 실시한 다음, 같은날인 12월 18일 08.00에 제3대대(장, 朴光億중령)에 배속됨과 동시, 도보로 Cha Rang山 南쪽과 西쪽 계곡일대의 敵 퇴로를 차단 하였으나 다음날인 19일 16.00까지 敵을 발견하지 못하고 말았다.

12월 19일 : 제29연대 제3대대(장, 朴光億중령)는 전날에 이어 전투지역인 목표(2)와 (4) 및 (6)을 탐색케 하였으나 敵을 포착하지 못한뒤에 이날 16.00을 기하여 전투를 끝내고 각기 중대기지에 복귀 시켰다.

(나) 박쥐 4호 전투

12월 21일 : 제29연대 제3대대(장, 朴光億중령)는 이날 05.00에 행동을 시작하여 제9중대(제1소대 결)를 도보로 Cam Xe 지역(Ninh Hoa 西南쪽 8km지점)에서 敵의 퇴로를 차단케 하고 제11중대(장, 鄭鎭萬대위)와 제12중대(장, 金龍濟대위)를 2개 제대로 나누어 07.00에 제11중대를 선두로 제12중대를 후속으로서 712高地에 각기 공수케 하였다.



<V.C이 은거하고 있었던 호 입구의 형태>

이렇게하여 착륙하는 즉시로 제11중대를 東쪽에, 그리고 제12중대를 西쪽으로 각각 전개케한 다음, 목표 (2)와 (4)를 탐색케하여 敵을 포착 격멸토록 하는한편, 대대 전술지휘소를 제12중대 기지에 설치한 다음, 각 중대의 공수기동을 통제하였다.

제9중대(제1소대 결)는 이날05.00에 행동을 시작하여 도보로 Xom Tan Hung 마을(Ninh Hoa西南쪽 약8km지점) 南쪽으로 부터

Ninh Houng 마을에 연하여 敵의 퇴로를 차단하다가 이날 14.00에 제2소대가 약 700 m 전방에서 敵 2명이 출현하여 西쪽인 "정글"지대로 이동하고 있는 것을 발견하였으나 너무 거리가 떨어져있어 추격하지 못하고 이 지역의 敵이 있을 것으로 예측한 까닭으로 대대의 105mm를 긴급히 요청하여 화력을 집중시켜 敵을 제압하였다.

한편 제11중대(장, 鄭鎭萬대위)는 이날 07.00에 행동을 개시하여 712高地에 공수되는 즉시로 제1소대를 右일선, 제3소대를 左일선, 그리고 제2소대를 예비로 산개케한 다음, 목표 (1)을 향하여 진격케 하였다. 11 00에 이르러 제1소대가 712高地 東쪽 6부능선에서 높이 2m, 길이 10m의 천연동굴을 발견하고 뒤따르던 제2분대를 동굴右측으로 우회시켜 동굴을 포위하려 할때, 동굴 左측 30m 지점에서 불의의 저격을 받게되자 소대장은 즉시 敵의 사격지점을 확인한 다음, 제3분대장에게 사격을 집중발휘토록 하고 제1분대를 敵의 右측에, 포복으로 우회케 하여 敵과 잠시 치열한 교전 끝에, 敵 2명을 사살하고 소총 2정과 수류탄 2발을 노획하였는데 즉시 동굴을 탐색하였으나 敵의 흔적만을 발견하였으므로 다시, 敵이 사용하지 못하게 박멸하여버렸다.

그러나 이 동굴은 약 1개 중대병력을 수용할수있는 갈대와 짚으로 자리가 깔려있으며 한쪽 구석에는 Ninh Hoa의 사관이 만들어져 있었다

그리고 동굴통로상에는 두곳이나 보초막이 설치된 것으로 보아, 이 동굴은 北Ninh Hoa V.C의 본부로 판단되었다.

중대는 전투를 전개한이래 처음으로 세운 전과에 힘을 얻고 계속, 목표 (1)을 향하여 수색을 전개하던 중, 이날 14 50에 제3소대가 712高地 東쪽 능선 기슭에서 동굴 2개를 발견하고 동굴내부를 탐색케 하였으나 敵을 발견하지 못하고 右측으로 약30m지점에 높이 1m, 길이 5m의 천연동굴을 또 발견하게 되었다. 여기에서 곧 제2소대장에게 동굴을 포위케 한다음, 제3소대장으로 하여금 동굴을 직접 탐색케 하였는데 소대가 동굴에 접근하고 있을때 동굴내부에서 소총사격 수발을 받게되자 소대장은 즉시 접근하던 소대원을 대피시킨 다음, 제1분대로 이지점에서 사격으로 대응케 하는 동시에 제2분대를 右측으로 포복케하여 접근시켜 敵에게 귀순을 권고하였다. 그러나 敵은 이에 불응하고 수류탄을 투척하려고 하였으므로 부득이 M79유탄 3발을 사격하고 수류탄 2발을 동굴에 집어 넣은 다음, 신속히 동굴안으로 뛰어 들어 敵 4명을 사살하고 소총 1정과 敵문서 1건을 노획하였다. 그후 계속하여 목표 (1)을 탐색하다가 날이 어두워져 목표 (1)에서 야간전투로 전환하였다.

또 한편 제12중대(장, 金龍燕대위)는 이날 07.00에 행동을 시작하여 712高地에 공수되는 즉시로 제1소대를 右측, 제2소대를 左측, 그리고 제3소대를 예비로 전개케 한 다음, 목표 (3)을 향하여 진격케 하였는데 10 00에 이르러 제1소대가 712高地 北쪽 기슭인 300m 전방의 숲속으로 부터 수발의 저격을 받았으나 敵과 거리가 떨어져서 추격하지 못하고 말았다. 그런데 이날 09.00에 대대가 공수이동으로 전투지역에 포위망을 완성하고 있을 무렵에 마침 제2군사령관 丁來林중장과 제6관구사령관 金成玉소장이 대대를 방문하여 작전계획을 청취한 다음, 대대 OP에서 각 중대의 전투광경을 참관하고 대대 全 장병의 전승을 격려하고 10 30에 대대를 떠났다.

12월 22일 : 제29연대 제11중대(장, 鄭鎭萬대위)는 전날에 이어, 이날 06 00에 행동을 시작하여 목표 (2)를 향하여 진격하던 중, 제2소대가 목표 바로 앞 능선에서 높이 1m, 깊이 5m가 되는 천연동굴을 발견하고 그내부를 탐색하였으나 敵은 이미 이 동굴에서 퇴각한 다음이라서 그들이 사용하던 생활 필수품 2점만 압수하였다 그뒤에, 목표 (2)를 향해서 진격하여 목표지역을 탐색하였으나 敵을 발견하지 못하고 이날 16 30에 전투를 종료하였다.

제3대대(장, 朴光德중령)는 전투 지역내의 남은 敵을 격멸하고 14 00에 목표 (2) 및 (4)를 반복하여 탐색을 전개하였으나 역시 敵을 포착하지 못하고 16.00, 전투를 종료하게 되었으며 공수기동으로 각기 중대기지로 복귀시켰다.

라. 전투후의 개황

敵의 Ninh Hoa V C예하 C—1중대는 지난 「Nmh Hoa 작전」에서 심한 피해를 입고 Hon Ba山 지역으로 퇴각한 이래, 그들의 암약근거지가 알려지지 않으므로, 계속 그들을 추격하던 중, 이번 전투로 그들 C—1중대의 암약근거지가 확인되었다. 이 C—1중대는 712高地일대에 암약근거를 두고 Hon Ba山 南쪽인 Cai계곡에서 출몰하는 것으로 믿어지는 越盟 정규군 제19B연대와 서로 첩보를 교환하면서 Ninh Hoa 西쪽일대의 대소마을에 침투하여 식량을 약탈하고 있었음이 확인되었다.

그러나 이번 전투로 그들 C—1중대는 Hon Ba山 지역과 계곡으로 퇴각하였다가 전투가 종료되자 3일 후에 다시 712高地로 모량지를 이동하여 제18B연대와 연락을 유지하면서 X-Mas 및 연초 공세를 준비하고 있었으나 我軍의 장거리 정찰대의 활동으로 그 기도가 실패되고 말았다 그후, 연대는 이 지역 일대에 장거리 정찰대와 매복 및 탐색활동을 강화하여 敵의 침투를 봉쇄하는 한편, 인근 주민들에게 대한 심리전을 강화하여 敵의 동조자를 색출하는데 힘썼다.

전 과		기 타	12
사 살	6명	손 실	
소 총	3정	부 상	2명
문 서	1		

§ 전 훈

◇ 작전전의 기도비익의 중요성

이번 전투에서 敵의 암약지역내의 동굴에서 확인된 훈적으로 보아, 敵은 소수경계병만 남겨두고 그들의 주력은 전투 2~3일 전에 이 지역으로 부터 Hon Ba山 일대로 퇴각한 것으로 판단되었다. 이는, 연대장으로 부터 작전명령을 수령한 다음, 12월 16일에 대대장은 각 중대장들과 관계참모를 대동하고 전투지역에 공중정찰을 실시함으로써 敵은 我軍의 공격이 있을 것이라 예측하고 그들의 주력을 미리 Hon Ba山 일대로 퇴각케 한것으로 추측된다. 그러므로 전투 전에는 이와 같은 공중정찰은 되도록 제한하여 기도를 비익케 하고 그들이 예기치 않았던 시기와 장소를 급습한다면 더욱 유리한 전투를 전개하였을 것으로 본다.

§ 참전자의 약력

제9사단 제29연대 제3대대장 朴 光 億 중령

1951 3. 3 임관
52. 3 12 春川지구 파견 통신대장
53. 11.30 통신학교 교관
54. 8. 15 합동참모본부 작전기획관
58. 4. 25 제1전투단 정보보좌관
59. 11.17 〃 제2대대 부대대장
62. 11.23 제8사단 제21연대 제3대대장
64. 9. 16 제21사단 작전참모
65. 9. 13 육군본부 인사참모부 중령담당
66. 1. 16 首都사단 작전참모
67. 10 20 제9사단 제29연대 제3대대장

12. 走馬 3號 作戰 (1967년 12월 20일부터 1967년 12월 22일까지)

참조 별책부도 제 52 호

가. 통제부대 및 참가부대 지휘관

我 軍

(1) 통제부대
제9사단 장 소장 朴賢植
(2) 참가부대
제30연대 장 대령 張根煥
제2대대 장 중령 李在浩
제7중대 장 대위 金潤培
제8중대 장 대위 金喆壽
제3대대 장 중령 張永福
제9중대 장 대위 鄭平陽
제10중대 장 대위 文炳祐
연대수색중대(배속)장 대위 梁龍雲
연대장갑소대(배속)장 중위 李南東
포병제52대대
제2포대 장 대위 金道洙
제3포대 장 대위 金瑾植

敵 軍

越盟 정규군 제18B 연대본부(?명)
제7대대 (376명)
제8대대 (300명)
Bien Khanh C—2중대 (50명)

나. 작전전의 개황

敵의 제18B연대의 예하 제7대대는 지난 11월 26일부터 전개한 「Dien Khanh 1호 전투」에서 많은 피해를 입고 Nui Se Gai 山 (Nha Trang 西쪽 약 18km) 일대의 미확인 지역으로 퇴각하였으며 그 예하 제3중대와 제4중대는 Dong Bo (Nha Trang 西南쪽) 지역으로 각각 퇴각하게 되었다.

그 뒤에 敵은 12월초에 접어들면서 제7대대는 예하 제1중대 및 제2중대와 C—2중대를 합세하여 그들의 근거지를 옮겨가면서 Tan Xuong 마을 Nha Trang 및 Doi Hau 마을과 Khanh Phuoc 마을에 침투하여 식량을 약탈하고 있다는 첩보를 입수하게 되었다.

한편 Dong Bo 지역에서도 소대 내지 중대가 번번이 준동하고 있다는 것이 我軍 첩보망에 의하여 밝혀졌는데 그들은 제7대대 예하 제3, 제4중대로 추측되었고 특히 제3 및 제4중대는 지난 「Dien

Knanh 1호 전투」 당시에 직접 전투에 참여하지 않고, 주로 Nha Trang 비행장에 포격만을 기회으로써 피해를 입지 않았던 것이다. 그리하여 이것을 기화로 여겨 Dien Khanh 대소단위 마을에 은밀히 침투하여서는 주민들에게 반정부 선동과 韓國軍과의 이간을 획책하면서 1번 國道상의 橋梁을 파괴하고 我軍의 수색 경로상에 "부비트랩"을 매설하는 등 我軍의 활동을 방해하고 있다는 첩보도 아울러 입수하였다.

이와 같은 敵의 암약상이 증가됨에 따라, 연대전술책임 지역은 물론이고 1번 國道까지 위협을 받게 되었을 뿐만 아니라 그들은 항시 기회만 있으면 직접 我軍을 기습하려고 꾀하게 되었다.

敵은 越盟 정규군 제18B연대 제7대대본부 및 그 예하 제1중대와 제2중대, 그리고 C—2중대로 추측되며 그의 병력은 약 400명으로부터 500명이 될 것으로 판단되었다.

그러나 이들을 지원할 수 있는 敵은 Dong Bo 지역에 잠복하는 제7대대 예하 제3중대와 제4중대가 있고 Hon Ba山 일대에 근거하고 있는, 제18B연대 예하 제8대대와 소재 미상의 지방 V.C들은 그들이 원하는 지역에 증원과 공격도 할 수 있는 능력이 있는 것으로 판단된다. 그러나 그들은 我軍 지역에 기습하는대로 사살되거나 부상당하게 되어, 심한 피해를 입게 되었으므로 사기는 저하되어 가고 있음을 알 수 있다.

이러한 첩보를 입수한 제30연대장 張根煥 대령은, 이 지역에서 敵의 세력이 더 커지기 전에, 이를 포착 섬멸할 것을 결심하고 12월 15일 13 00에 연대 상황실에서 소 대대장과 참모 이하 연락장교들을 소집하여 연대 작전회의를 개최한 자리에서 이번 작전에 필요한 첩보를 보고 받은 다음, 작전계획을 완성하여 제9사단장 朴寶植 소장에게 작전계획과 연대장 자신의 작전복안을 건의하여 승인을 받은 즉시 제2대대장 李仁浩 중령과 제3대대장 張永福 중령에게 연대 작전 준비 명령을 하달하였다.

전투기간 중의 날씨는 대체적으로 청명하였으며 바람은 北東풍이 10~15 Knot로 불고, 기온은 최고 섭씨 27°, 최저 20°, 평균 기온은 섭씨 23 5°였으며 시계(視界)는 평균 16km로서 비행이 가능하였다.

이와 같은 날씨는 彼我간의 관측이 용이하였으며 我軍의 공중기동에는 불리하였으나 敵의 방어에는 유리하였다.

전투지역의 지형은 Nui Se Gai 山(Khanh Hoa省 Dien Khanh郡과 Cam Lam郡)의 경계선이 전투지역 중앙을 가로지르고 있으며 Nha Trang 西쪽, 약 18km 지점으로 해발 100~779m의 高地의 連峯으로 형성되어 있으며 北쪽 지역의 능선은 東西로 뻗어 있고 南쪽은 南北으로 뻗어, 배수는 Son Cai山에서 南支那海에 이르고 東쪽에는 Hon Chin Khuc山과 Grand Som Met山이 있고 西쪽에는 Nui Se Gai山과 그 南쪽에는 Suoi Tien山에 둘러싸여 있으나 北쪽은 Dien Khanh 평야지대를 이루고 있다.

北쪽 Dien Khanh 평야를 가로 지른 Song Cai川과 東쪽에는 Suoi Dau川이 南쪽에서 北쪽으로 川에 이르고 있으며, 이 Song Cai 川은 川폭이 50~100m, 깊이 1~3m로서 건기에 일부 지역을 제외하고는 도섭이 불가능하나 Suoi Dau 川의 장마철을 제외하고는 도섭이 가능하다.

한편, 道路는 Cam Ranh에서 Nha Trang에 이르는 1번 國道와 Nha Trang 西쪽 약 10km 지점에

위치한 Khanh Thanh 마을에서 西쪽으로 이르는 420번 道路와 전투지역 東쪽, 1번 國道에서 Khanh Hoa 마을을 경유한 다음, 240번 道路와 연결되는 무명道路가 있다.

이 지역은 연대성 침엽수와 활엽수가 무성한 "정글"지대로서 高地정상은 암석으로 덮혀져 있다.

이와 같은 지형은 我軍의 부대기동과 공수착륙에 큰 제한을 줄 것이고 敵의 잠복과 저격에는 유리한 조건을 주고있다.

다. 작전경과의 개요

(1) 작전계획

제9사단장 朴贊植 소장으로부터 작전계획을 승인 받은, 제30연대장 張根煥 대령은 12월 20일부터 12월 22일까지 3일간에 증강된 보병 5개 중대로서 Nui Se Gai山 일대에 공수시켜 이 지역에 근거지를 두고, 수시로 Nha Trang 西쪽인 Khanh Phuoc 마을과 Danh Tranh 마을 및 My Oc 마을에 침투하여 식량을 약탈하는 한편, 1번 國道상에 橋梁을 파괴하면서 위협하고 있는 敵의 제7대대와 C—2 중대를 포착 섬멸할 목적으로 제2대대를 Nui Se Gai山 東북방에, 그리고 제3대대를 西쪽으로 하여 포위망을 형성케 한 다음, 제10중대 및 제2중대 1개 소대와 장갑소대를 작전지역 北쪽에서, 그리고 연대수색중대와 제2대대 장거리 정찰대를 南쪽에서 각각 敵의 퇴로를 차단케 하고 제2대대 제7중대와 제8중대, 그리고 제3대대 제9중대를 작전지역 南쪽에서 北쪽으로 공격케 하도록 작전 계획을 완성하여 사단장 朴贊植 소장에게 건의 승인을 받은 후, 12월 18일 09.00에 연대 상황실에서 중대장급 이상 소속 지휘관과 대대급 이상 참모를 소집하여 연대 작전명령 제7호를 하달하였다. 또한 연대장은 이 자리에서 "공격을 개시하기 전에 기도비익을 위하여 공격준비사격을 실시하지 않으나, 공격개시 당일인 "헬리콥터" 착륙지점에 대한 제압사격은 착륙 20분전부터 10분전까지 실시하는 한편, 공격개시 후에 의심지역에는 요청에 따라 포병 사격 및 항공지원을 실시할 것을 강조하면서 이번 전투에 있어서 휘하 장병의 전투와 전승을 당부하였다."

(2) 작전실시

12월 20일 : 제30연대장 張根煥 대령은 06.48에 연대 장갑소대를 전투지역 北쪽인 32高地西쪽 河川으로 지상 기동시키는 동시에 제3대대 제10중대와 제1대대 제2중대 1개 소대를 전투지역 北쪽 와지선상에 공수시키고 연대 수색중대 및 제2대대의 장거리 정찰대를

그 南쪽에 각기 공수시켜 敵의 퇴로를 차단케 하였으며 한편 제7중대 및 제8중대와 제9중대, 그리고 각 대대본부를 3개 제대로 편성하여 08.15부터 14.45까지 Nui Se Gai 山에 공수케 하였다.

이리하여 제8중대를 山 봉우리에, 그리고 제7중대를 山의 東쪽에 그리고 제9중대를 山의 西쪽으로 각기 공수 완료하는 즉시로 16.10까지 포위망을 형성케 하였다.

이때에 연대 전방지휘소는 Nha Trang 西쪽 16km 지점에 있는 Nui Thi 山(128高地)에 그리고 제2대대 지휘소는 Nui Se Gai 山인 732高地에 또 제3대대 지휘소는 Nui Se Gai 山 西쪽 능선상에 각기 설치한 다음, 각 중대의 공수이동을 통제하였다.

제10중대(장, 文炳祜 대위)는 11.45에 敵의 퇴로를 완전히 차단하자 각 소대에서 1개 분대병력을 내어 지역일대의 정밀탐색을 전개하던 중, 제2소대가 13.30에 小路상에서 敵이 교묘한 수단으로 매설한 대인지뢰 3발을 발견하는 즉시로, 이를 제거하고 19.50에 중대가 야간배치로 전환하다가 나무에 이상한 물체가 달려 있기에 자세히 보니 敵이 설치한 "부비트랩"이므로 이를 곧 제거하였다.

이리하여 연대는 16.10까지 포위망을 형성한 각 중대로 하여금 지역 일대에서 정밀탐색을 전개하였으나 敵을 포착하지 못하고 18.00에 야간 잠복으로 전환하였다.

12월 21일 : 제30연대장 張根煥 대령은 이날 06.00에 연대 全 참모를 소집하여 작전회의를 개최하고 전날의 전투결과를 검토 분석한 다음, 敵의 은신예상지역 일대에 포병화력을 집중케 하고 한편으로는 무장 "헬리콥터"에 의한 화력탐색을 전개케 하는 한편, 제2대대장과 제3대대장에게 목표 (4)를 향하여 진격케 하였다.

제7중대(장, 金鴻培 대위)는 이날 08.00에 행동을 시작하여, 2개 소대를 제1선으로, 제3소대를 예비로 하여 목표 (4)에 대한 정밀탐색을 단행하였으나 敵을 포착하지 못하고 18.00에 목표 (4)에서 야간 매복으로 전환하였다.

한편 제8중대(장, 金熙壽 대위)는 이날 08.00에 목표 (2)를 향하여 2개 소대를 제1선, 제3소대를 예비로 하여 北쪽으로 탐색을 전개하던 중 11.30에 목표 (2) 지역 계곡에서 높이 1m 길이 약 8m의 천연동굴을 발견하게 되자 이 동굴을 탐색하였으나 敵은 이미 퇴각한 다음이어서 敵을 포착하지 못하고 동굴만 敵이 사용하지 못하도록 파괴하여 버렸다.

또 한편 제9중대(장, 鄭平陽 대위)는 이날 08.00에 목표(1)을 향하여 3개 소대를 제1선으로 하여 北쪽으로 탐색을 전개하였는데 제1소대가 14.40에 목표 (1)의 北쪽 계곡에서 높이 1.2m 길이 10m의 천연동굴을 발견하자 敵이 그 안에 숨어 있을 것으로 판단하고 뒤따르던 제2분대를 동굴 左측으로 우회케 하여, 포위를 단행키로 하고 동굴 위치를 중대장에게 보고하는 한편, 그 주위를 살펴보니 취사한 흔적이 뚜렷하여 敵이 있을 것으로 판단하고 동굴입구에 접근하여 귀순할 것을 권고하였으나 아무런 반응이 없었다.

그리하여 동굴 내부를 탐색하여 본즉 다급했던 敵은 소총 1정과 실탄 20발, 그리고 문서 5건 기타 생활필수품 4점을 남긴채 이미 퇴각한 뒤였다 我軍은 敵이 남긴 물건들을 노획하고 敵이 다시 동굴을 사용하지 못하도록 파괴한 다음, 목표 (1)에서 야간매복으로 전환하였다.

12월 22일 제2대대(장, 李在浩 중령)는 전날에 이어서 목표 (3)과 (5)에 정밀탐색을 단행하던 중, 제8중대의 제2소대가 목표 (3)인 Hon Chong 山에서 높이 1.5m, 길이 약 10m의 천연동굴을 발견하자 곧 탐색을 전개하였으나 敵 약 1개 소대 규모가 1일전에 은거한 흔적만 발견하였을 뿐 敵과 부닥치지 못한채로 15.00에 탐색을 종료하고 제7중대 제4소대를 이 지역 北쪽에 있는 32高地 일대에 잔치시켜서 매복케 하고 각기 공수전으로



<走馬 3호작전에서 승리를 거두고 개선하는 제3대대 용사들>

중대 기지에 복귀하였다.

제3대대(장, 張永福 중령)는 이날 06.00에 목표 (1)에서 北쪽으로 정밀 탐색을 전개하다가 13.35에 목표 (1) 北쪽 8부 능선상에서 높이 1m, 길이 약 5m의 천연동굴을 발견하고 탐색을 전개하였으나 敵이 근래 사용한 흔적을 전혀 찾아 볼 수가 없었으나 敵이 다시 사용하지 못하도록 파괴하고, 계속 지역일대에 정밀탐색을 펴 보았으나 마침내 敵을 포착하지 못한채로 15.00에 탐색을 끝마치고 제10중대 제1소대를 38高地에 잔류시킨 다음, 공수로 중대기지에 복귀하였다.

한편 연대장 張根煥 대령은 15 00에 「走馬 3호 전투」를 끝마치고 전투에 참가한 全 중대를 15.10부터 21.15까지 사이에 각기 중대기지로 복귀시켰다.

라. 작전후의 개황

이번 남색전은 Nui Se Gai山과 Hon Chuong山 일대에 근거지를 두고 암약하던 敵 제7대대 예하 제1중대 및 제2중대와 C—2 중대의 근거지를 재확인하여 이를 포착 섬멸하고 탐색한 것이었으나 敵의 주력은 이미 전투 1일전에 이 지역으로부터 西쪽 Nui Se Gai 118高地 일대로 그들의 근거지를 옮긴 다음이었으므로 敵과 만나지 못하게 된 것이다. 그러나 제12중대는 21일 23 15에 Dai Dien Dong 마을 東쪽에서 매복하던 중, 敵 3명을 발견하는 즉시로 사격전을 전개한 끝에 모두 사살하였다.

그 중 복장이 다른 1명이 휴대한 문서 내용으로 보아 敵 제7대대는 병력 장비 실탄 및 식량부족으로 임무 수행이 곤란하게 되고 첩보 수집활동의 부진으로 지역내의 韓國軍과 越南軍에 대한 상황을 제대로 파악하지 못하고 있으며 그들은 전쟁 공포심에 사로잡혀 사기 및 전의가 상당히 저조됨을 추측할 수 있었다.

즉 제7대대는 대대장이 사살을 당하게 되고, 병력과 장비, 실탄과 식량의 부족 등으로 보아, 부대를 재편성 하지 않을 수 없게 되었으며 그들의 근거지를 다시 마련하여, 부대로서의 암약을 하기까지에는 상당한 시일이 소요될 것으로 판단된다.

이와 같은 점으로 보아 이번 전투에서 비록 敵의 주력을 섬멸하지는 못하였다 할지라도 일시나마 1번 國道와 Dien Khanh 일원의 소단위 마을에 대한 위협을 제거하게 되었다.

그리고 이번 전투에서 소총 1정, 소총 실탄 20발, 문서 5건, 수류탄 4발 등을 노획하였으며 동굴 6개를 파괴하였다.

§ 전 훈

◇ 첩보수집 결여

이미 여러 전투에서 언급한 바와 같이 敵은 마을에 침투하여 한가지 임무를 완수하면 그 마을에 침투하기 위하여 마련한 근거지를 즉시 다른 지역으로 이동하는 것이 그들의 상례로 되어 있다. 그러나 제30연대는 敵이 12일 28일까지 Hon Chuong 山에 근거지를 두고 My Oc 마을 일대에 침투하였던 敵 제7대대 예하 제1 및 제2중대 병력을 확인한 다음, 작전계획을 완성하여 하달하고서도 이 지역에서의 敵을 끝까지 추격하지 않고 작전을 전개하였던 것이다.

즉 작전계획을 완성하여 하달한 후에도 연대가 가지고 있는 첩보수집기관을 계속 활용하여 장거리 정찰대를 배복시켜 敵을 추적하였더라면 더욱 커다란 전과를 얻을 수 있었을 것이다.

§ 참전자의 증언

제30연대 제2대대장 李 在 浩 중령

(1971년 9월 9일 육본 예비군참모부에서 증언, 현재 대령)

우리 제2대대가 Sa Gai의 770高地 東쪽 정상에 공수완료한 것이 12월 20일 14 40이었었다. 이 지역은 내가 대대장으로 부임한 후, 처음으로 작전을 전개하는 지형이라서 그런지, 생각하고 있었던 지형보다 아주 험준한 山岳이었었다. 그래서 최초로 착륙하려던 제7중대는 착륙지점을 東쪽으로 이동함으로써 계획된 시간보다는 약간 지연 공수되었다.

그러나 대대가 포위망을 형성하는데는 그리 지장을 받지 않았으나 원체 험준한 山岳이라서 대대가 공수하는 동안 큰 애를 먹었다. 그러나 연대에서 계획된 16 00까지 포위망을 완전히 형성하였다.

작전지역의 敵은 상급부대로부터 동보받기를 越盟 정규군 제18B연대 예하 제7대대가 위치하고 있다고 하였으나, 대대가 포위망을 완성할때까지 전혀 敵을 발견하지 못하였다. 나는 혹시나 하는 생각에 西쪽에서 포위망을 형성하고 있는 제3대대장 張永福 중령에게 무전으로 알아보았으나 역시 마찬가지 답변이었다.

나는 이날 18.00까지 포위지역 일대에 정밀탐색을 전개시켰으나 역시 敵은 포착하지 못하였다. 그후 22일 15 00까지 작전을 전개하였으나 그들은 이미 전투 1일전에 그의 주력을 西쪽인 Se Gai(118高地) 일대로 그 근거지를 옮긴 다음이라서 敵과 접촉 한번 하지 못하고 상견게 작전을 종료하고 말았다.

13. 飛龍 作戰 (1) (1967년 12월 22일부터 1967년 12월 29일까지)

참조 : 별책부도 제53. 54호
부록작명 제22. 23호
상 황 도 제 37호

가. 통제부대 및 참가부대 지휘관

我 軍

(1) 통제부대		
해병 제2여단	장 준장	金 然 翔
(2) 참가부대		
제1대대	장 중령	洪 成 煥
제1중대	장 대위	金 錫 鉉
제1소대	장 중위	崔 英 彦
제2소대	장 중위	高 一 雄
제3소대	장 중위	金 石 雄
제2중대	장 중위	金 榮 甲
제1소대	장 중위	金 基 燮
제2소대	장 중위	鄭 茂 雄
제3소대	장 소위	李 晛 洙
제3중대	장 대위	康 根 岩
제1소대	장 중위	河 順 燮
제2소대	장 소위	金 孝 丁
제3소대	장 소위	金 稻 三
제2대대	장 중령	金 寬 鎭
제5중대	장 대위	沈 載 斗
제1소대	장 중위	金 富 旭
제2소대	장 중위	林 英 治
제3소대	장 중위	孫 英 一
제6중대	장 대위	鞠 宗 杓
제1소대	장 중위	洪 大 善
제2소대	장 중위	金 孔 洙
제3소대	장 소위	李 相 元
제7중대	장 대위	朴 英 澤
제1소대	장 소위	金 剛 一
제2소대	장 중위	宋 在 源
제3소대	장 중위	李 東 枝
제3대대	장 중령	崔 七 鎬
제9중대	장 대위	安 城 斗
제1소대	장 중위	金 庇 吉
제2소대	장 중위	李 鍾 泰
제3소대	장 중위	全 駿 時
제10중대	장 대위	尹 春 雄
제1소대	장 중위	朴 昇 鎭
제2소대	장 중위	姜 仁 會
제3소대	장 소위	張 快 春
제11중대	장 대위	具 本 鎬
제1소대	장 중위	李 英 賢
제2소대	장 소위	朴 建 造
제3소대	장 중위	諸 煥 奎
제5대대	장 중령	李 華 出
제25중대	장 대위	方 琦 鎬
제1소대	장 중위	宋 道 男
제2소대	장 소위	朴 雄 來

제3소대	장 중위	李 基 勇
제26중대	장 대위	梁 庸 錫
제1소대	장 중위	鄭 光 珍
제2소대	장 중위	金 光 藏
제3소대	장 소위	池 日 湖
제27중대	장 대위	韓 相 喆
제1소대	장 중위	玉 致 友
제2소대	장 소위	金 政 一
제3소대	장 중위	李 邑 雨
포병대대	장 중령	金 海 根
제5중대	장 대위	金 乙 洙
제6중대	장 대위	金 基 仁
제7중대	장 대위	朴 正 植
155mm 1포대(육군)(배속)		
중포중대	장 소령	吳 義 弼
특공중대	장 중위	朴 炳 勳
제1소대	장 중위	徐 正 昊
제2소대	장 중위	金 武 一
제3소대	장 중위	郭 忠 道
경비중대	장 소령	黃 文 柚
공병중대	장 소령	鄭 宅 懋
통신중대	장 소령	鄭 甲 永
근부중대	장 소령	郭 永 達
치료및수용중대	장 중령	吳 世 根
항 공 대	장 대위	金 富 洙
방 첩 대	장 소령	鄭 寅 哲
제11군수지원대대(육군)(배속)		
	장 중령	元 昶 喜
민사심리전 소대(육군)(배속)		

(3) 협력부대

ANGLICO소대(美해병대)
통신소대(美해병대)
TK소대(美해병대)
LVT중대(美해병대)
LST(美해군)

敵軍

(1) **Chu Lai**지역

V.C 지방군 48대대대	(230명)
〃 주력군 81대대대	(485명)
〃 T21중대	(65명)
〃 T20중대	(80명)
〃 95중대	(120명)
〃 P31중대	(50명)
〃 H44중대	(100명)
〃 506B 공병중대	(95명)
〃 506A 공병중대	(80명)
〃 주력군 85대대대	(450명)

단불연대

(2) **Hoi An**지역

(가) 직접적인 위협병력

V.C 지방군 V25대대대	(280명)
〃 Q12중대	(75명)
〃 QB중대	(70명)
Q15중대	(100명)

(나) 증원역량

越盟軍 2사단	
제1연대	(1,530명)
제2연대	(835명)
제3연대	(925명)
越盟軍 368B 포병연대	(1,400명)
제1대대	(400명)
제2대대	(400명)
제3대대	(400명)
지방군 105대대대	(125명)

지방군 R20대대	(480명)	지방군 Q14중대	(70명)
지방군 402대대	(410명)	지방군 Q16중대	(120명)

나. 작전전의 개황

해병제2여단은 Chu Lai 지역에서의 총정리라고 할 수 있는 「龍路작전」을 1967년 11월 10일부터 동년 12월 21일까지 전개하면서 전방중대의 휴양과 지역탐색 그리고 추수보호를 위한 활동(11.20~12 20)을 계속하였다.

이와같이 「龍路작전」이 계속되는 가운데 새로운 지역으로 이동하기 위한 제반작업이 진행되었으니 그 첫 조치가 바로 12월 5일에 하달된 「飛龍작전」을 위한 준비명령 제1호(부록작명 제22호 참조)였으며 이로서 각대는 지금까지 땀흘려 건설하고 피흘려 지켜온 진지들을 보다 완전한 상태에서 인계하기 위한 진지검열을 자체계획에 따라 실시하는 한편 아직까지 못다한 대민구호사업을 보다 활발히 전개하여 韓·越간의 우의를 돈독케하는데 힘쓰게 되었다.

12월 4일 金 然翔 해병여단장을 비롯한 일반참모와 관계 특별 참모 일행이 새로이 맡게될 진지인 Da Nang 南方에 위치한 Hoi An 지역의 지형들을 공중정찰함에 이어 12월 6일에는 준비명령에 뒤따라 ⅢMAF(美 해병 제3상륙군 사령부) 대표(작전참모와 4명) 일행이 해병여단을 방문하여 이동에 관한 최초회의가 열렸고 이로부터 1주일 뒤인 12월 12일에는 ⅢMAF에서 제2차회의가 있었다.

이 회의 결과로 확정된 부대이동과 신진지 인수 등이 곧 작명 22-67호(「飛龍 작전」 부록작명 제23호 참조)에 수록 배포되고 제1계대로 편성된 제3대대(+)가 12월 22일 Hoi An을 향해 제3대대 기지를 출발함으로써 「飛龍작전」의 막은 열렸다.

새로이 여단이 맡게된 Hoi An지역은 지금까지 美해병 제1사단 제5연대가 담당하여온 지역으로 이곳에는 V C 지방군 V-25대대의 3개 중대와 Q-12 Q-13 Q-15 등이 준동하고 있었고 책임지역 南부인 Gawan Tin省 北부지역의 越盟軍 제2사단 예하 보병 3개 연대와 3개 지방군대대 그리고 西北부에 위치한 1개 포병연대의 2개 대대등, 증원가능부대가 도사리고 있었다.

최근 1주일간 여단의 새로운 전술책임지역내에서의 敵의 활동은 소부대접촉이 1건, 대공사격이 14건, 소총 요란사격이 12건, 지뢰 및 "부비트랩" 사태가 1건, 포탄집중이 3건이나 있었으며 새로운 지역 西北부 20~30km지역에 위치한 越盟軍 제368B포병연대가 장비하고 있는 것으로 알려진 140mm ROCKET와 122mm ROCKET 포의 공격은 없었다.

그런데 이들 ROCKET 포는 ROCKET 추진에 의하여 발사되는 원거리 포로서(사정거리 10~11km) 敵은 주로 我軍 비행장을 목표로 이를 사용하여 왔던 것이다

이 작전의 준비를 위해 필요한 ⅢMAF에서 밝혀진 敵情분석에 따르면 당시 지역내에서는 V.C지방군 V-25 대대와 Q 12, 13, 15 중대가 수시로 지역내를 이동하며 전략촌 "게릴러"들과 합세하여 활

통하고 있으며 이들은 이 근방의 지형에 익숙하고 밀림지 또는 야간행동에 능숙하다는 것이다. 그뿐만 아니라 이들은 友軍 작전을 방해하는 많은 마을과 자연적인 장애물을 이용한 위장된 동굴과 이미 마련된 축성진지가 준비되어 있고 我軍 예상동로에는 "부비트랩"을 매설하고 있으며 敵은 越南 어느 지역과 마찬가지로 언제든지 양민을 가장하고 민가에도 삼입할 수 있다는 것이다.

다음으로 신지역주민의 분석에 대하여 살펴보건데 여단이 새로이 맡게될 책임지역내의 인구는 165,014명으로서 Huy Non郡이 53,776명 Dien Ban郡이 41,719명 그리고 Duy Xuyen郡이 69,519명으로 집계 되어 있고 1번 道路를 중심으로 東西로 1Km당 290~386명이라는 조밀한 인구분포를 보여주고 있다.

지역내에는 너무나 Quang Nam 省廳 소재지인 Hoi An 市가 있어 이곳에는 省立병원과 전신전화국등의 주요기관이 있으며 Da Nang의 외곽도시로서 문화, 교육, 산업의 중심지이기도 하다.

주민의 성분은 30%가 V.C의 동조자이며 20%가 친정부(親政府) 주민이고 나머지 50%는 회색주민들로서 Hoi An지역은 일반적으로 V.C 우세지역이 였다.

다. 작전경과의 개요

(1) 작전계획

越南에서 제2도시라 부르고 있으며 越南軍 제1군단과 美해병 제3상륙군 사령부 그리고 공군기지 등 越南전을 수행함에 매우 지리적 비중이 큰 Da Nang市를 방어하기 위하여 그 외곽도시 Hoi An(Da Nang 南쪽 15km)의 지역을 韓國 해병제2여단이 확보하고 1번道路의 안전을 기함은 물론 越南정부의 통제지역을 확장하며 평정계획을 더욱 견실하게 지원하기 위하여 마련되어야 했던 것이 「飛龍작전」이었다

더우기 이 작전을 수행하지 않으면 안되었던 내적(內的)인 문제는 작전에 필요한 항공지원과 보급지원을 Da Nang의 美 해병대로 부터 받고 있었던 여단으로서는 지원 거리상의 애로를 타개하여야 할 절실한 문제가 있어 지원을 하는 美해병 제3상륙군이나 지원을 받는 여단 그 어느 쪽에서도 다 같이 요망하는바 였던것이다.

「飛龍작전」을 위한 준비 명령 제1호와 작명 제22—67호에 요약된 작전계획의 골자는 5개 제대(梯隊)로 편성되어 실시될 부대이동의 요령, 책임지역 인수 인계, 구(舊)진지파괴, 전술지역 할당, 신지역에서의 부대전개, 화력지원, 통신, 대민지원 및 심리전에 이르기까지의 광범한 영역에 걸쳐 여단장의 각별한 배려로 요약되었다.

해상과 공중기동, 2개 이동 수단을 사용하기로 한, 이 작전은 먼저 제3대대(+)를 신지

역에 이동시켜 여단의 선발대의 역할을 부여하여 신지역의 정찰, 탐색 등 활동을 전개하게 하고 이어서 제2대대(+), 제5대대(+), 제11군수 지원대대, 다음으로 제1대대(+)가 여단의 최종이동 재대로서 지정되었다. (부록 작명 제23호 참조)

(2) 작전실시

12월 18일(M—4) : 특공중대(장, 朴 炳勳 대위)—이날 중대는 여단 OP로 운영되어



<작전지역에 이동하기 위하여 "헬리콥터"에 탑승할 준비를 서두르고 있는 광경>

온 An Hoa 자매마을학교에 秋 俊鎬 대위가 여단 민사 참모실의 도움을 얻어 그간 본국 모친에 호소한 결과 보내온 풍금(風琴)을 비롯한 여러가지의 학용품을 전달하는 경사가 열렸으며 여기에 주민 800여명이 참가하였다.

12월 19일(M—3) : 제3대대(장, 崔 七鎬 중령)—제11중대(장, 具 本鎬 대위)는 작전을 수행하기 위한 그 준비단계로서 AMERICAL사단, 196여단이 인수하지 못하는 중대전술기지를 작명 22-67호 (부록작명 제23호 참조)에 따라 폐쇄하고 이날 13.00에 중대장이 거느리는 211명이 대대로 집결하기 위해 기동하면서 목표(111)~(115)들을 탐색 하였으며 17.00에 제3대대 CP방어 지역내에 중대 CP를 개설하였다.

특공중대—Tuy Hoa지역에서 해병여단이 Chu Lai지역으로 이동한 다음 지난해 9월 30일부터 여단 O P로 운용되어 오던 An Hoa OP를 美軍에 인계함에 따라 이곳에 파견되

어 OP의 임무와 이곳 수비를 담당하여 온 1개 특공소대(鄭 思道 중위의 25명)는 15.23에 "헬리콥터"로 본대로 복귀하여 합세하게 되었다.

12월 20일(M—2) : 제1대대(장, 洪 成煥 중령)—이날 대대는 자매마을인 Binh Lien 국민학교에 재학중인 극빈 아동들에게 학용품과 쌀 3포를 전달하였으며 제2중대(장, 金 榮印 대위)는 제3대대에 배속, 선발대로서 제3대대와 같이 Hoi An지역으로 이동하기 위하여 중대기지를 38명으로 구성된 越南 민병대(PF) 1개 소대에게 인계하고 17.00까지 대대 CP로 복귀하였다.

제3대대(장, 宣 七鎬중령)—이날 제9중대(장, 安 城斗대위)는 진지파괴계획(부록제22호, 작명 22—67호의 부록 (다)의 소록(3))에 따라 중대장이 거느리는 215명으로서 지금까지 중대에 배속되어 임무를 수행중이던 4.2″ 소대와 함께 중대의 Tra Binh Dong 전술기지를 완전 파괴한 다음 목표(91)에서 (94)를 탐색하고 제11군수지원대대(100군수사) 영내에 집결하여 여단예비대의 임무를 수행하였다.

한편 제10중대 중대장 카 春雄 대위가 거느리는 216명은 90명으로 편성된 越南민병대에 그의 진지를 인계한 다음 이날 13.00에 중대자체에서 운용되어 온 100高地 OP의 1개 소대와 합세하여 526번道路 상의 목표(113)(114)(115)들을 탐색하고 제3대대 CP에 15.00에 진입하여 제11중대와 같이 제3대대 CP외곽 방어에 임하였다.

이로서 제3대대는 각 중대가 그의 전술기지를 인계하거나 파괴하고 대대 CP 또는 집결지에 도착함으로써 지금까지 제3대대가 담당하여온 전술책임지역을 정식으로 美육군 AMERICAL 사단에 인계하기에 이르렀던 것이다.

한편 특공중대(장, 朴 炳勳 대위)는 An Hoa OP와 같이 여단 OP로서 큰 역할을 담당하여온 Nui Tron OP(여단본부에서 西南쪽 12km 거리에 있는 MON TANA족 거주 OP)도 越南軍에 인계하고 이곳을 지키고 있던 특공중대원 16명은 10.00에 본대로 공수이동 복귀하게 되었다

12월 21일(M—1) : 중대급 휴양을 위한 「龍路작전」이 종료된 이날 제3대대의 부대대장 張 一權 소령외 568명은 Chu Lai에서 Hoi An 지역으로 해상 이동하기 위하여 여단에서 지원된 화물"트럭"에 분승, Chu Lai港에 도착한 다음 해변에서 하루밤을 보냈다.

한편 제5대대가 Batangan半島에서 관장하고 있는 피난민 수용소내에 잠입한 적색분자를 색출하기 위해 越南정부에 요청한 경찰관 35명이 제5대대 안에 위치하면서 피난민

상황도 제37호 해병 제2여단 **Chu Lai**에서 **Hoi An**에 이동

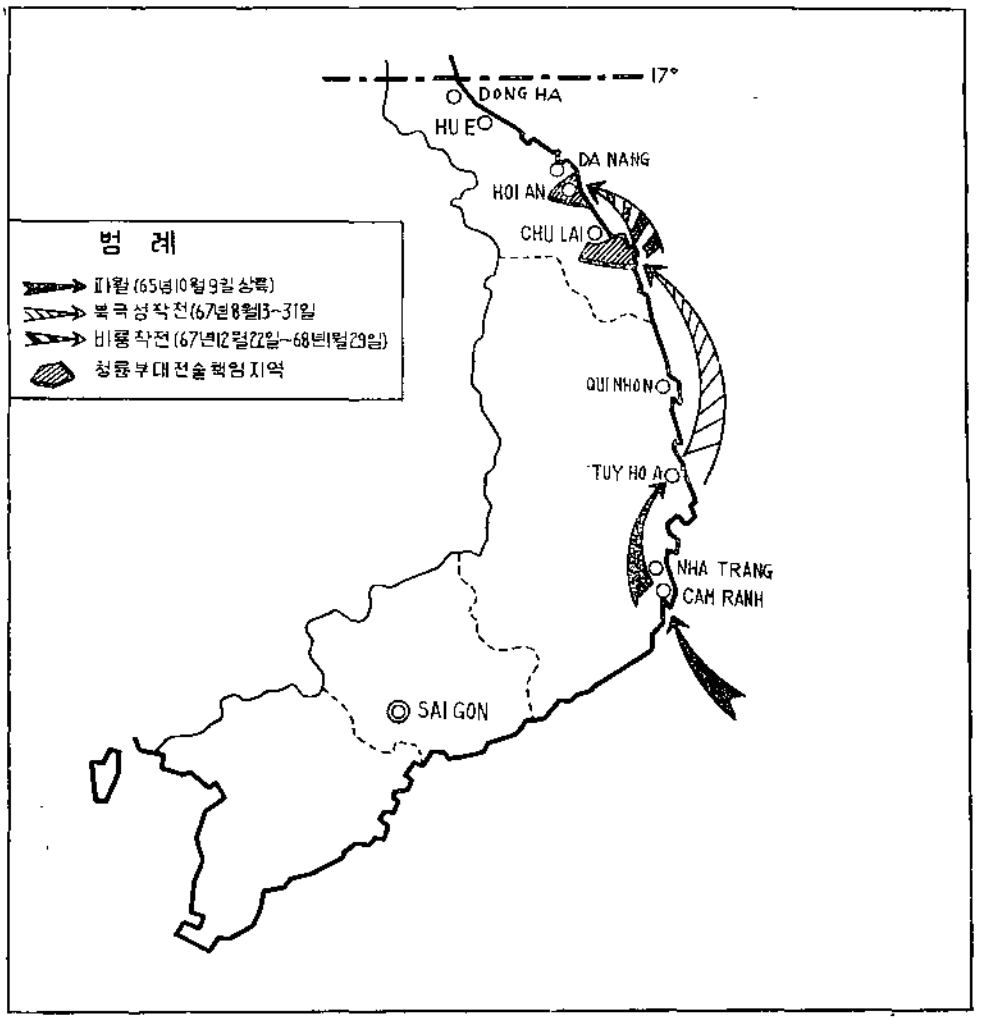

수용소에서의 조사활동을 전개하였다.

12월 22일(M일) : 제3대대와 기타 부대원들은 작전명령 제22—67호의 (부록제22호, (가)) 기동편성에 따라 이동, 제1제대가 되어 이날 공수기동과 해상기동으로 신진지에 도착하였는데 해상기동부대는 23일에 도착하게 되었으며 Hoi An市 西쪽 3km 거리에 있는 美 해병제5연대 진지인 Triem Trung마을(2)지역에 임시로 전술기지를 편성하여 급편방어(急編防禦)에 임하게 되었는데 이날 각 중대의 공수 및 해상기동 상황은 다음과 같다.

우선 공수기동에 있어서 제10중대(장, 尹 蒼雄대위)는 08.50에 공수기동 제1파가 되어 CH—53 1대, CH—46 5대, CH—47 4대의 "헬리콥터"로 제3대대 CP를 출발하고 신진지에 도착하였는데 공수기동 제2파로부터 제4파에 이르는 제1제대의 부대 이동을 엄호하였다.

이어 대대본부와 각대 선발대 및 과견대로 편성된 제2파에 뒤따라 제3파로 편성된 제2중대(장, 金 榮甲 대위 외 276명)는 이날 12.47에 신지역 제10중대 東쪽 200m지점에 중대기지를 편성 점령하였다.

제9중대(장, 安 城斗대위)는 머무르고 있던 제11군수지원대대 위치를 차량으로 출발하여 우선 제3대대 CP에 도착한 다음, 대대 CP를 越南민병대 30명에게 인계하고 대대의 최종파인 제4파로서 Chu LAi지역을 떠났다. 중대는 14.20에 Hoi An지역 제10중대기지 南쪽 400m 지점에 진지를 점령한 다음, 제10중대와 같이 대대방어에 임하였다.

또한 포병제7중대(장, 朴 正植 대위)는 제3대대에 배속된 다음, 제1제대로 공수기동하고 제9중대 西쪽 500m 거리에 포진한 연후에 제3대대를 직접 지원하였다.

한편 통신중대(장, 鄭 甲永 대위)는 제3대대가 Hoi An지역에 도착과 더불어 무선통신을 개통하는 임무를 담당하였다

다음으로 해상기동에 있어서는 제11중대(장, 具 本鎬 대위)를 기간으로 한 이동 제1제대의 해상기동 제1파는 10.00에 Chu Lai港에서 美해군 LST 3척에 분승하여 17.30에 무사히 Da Nang 港에 도착한 다음, 艦내에서 하루밤을 보내게 되었다.

여기에서 특기할만한 일은 계속 주둔을 청하는 호소 "데모"인데 제1제대의 공수이동이 한참일 때 제2대대(장, 金 寬鎭 중령) 작매마을(제2대대 CP東쪽 2km인 Phuoc Tho마을) 주민 50여명은 해병여단이 Chu Lai지역에 계속 주둔을 바라는 "데모"를 벌였다는 사실이다.

이들은 "프랑카드"를 높이 들고 여단 Hoi An지역으로의 이동을 반대하고 계속 주둔하여 줄 것을 간청한 것이며 그 내용인즉 "정녕 이동하는 것이라면 자기들도 모두 같이 따라갈 수 있도록 하여 달라"라고 호소하는 것이었다.

그런데 이 "데모"가 일어났던 Phuoc Tho마을은 여기저기서 피난하여 모여들었던 주민들로서 한 마을을 만들어서 입주시키고 여단본부와 제2대대는 종래부터 각별한 보호조치를 취하여 왔던 곳이었다.

12월 23일(M+1) : 제3대대(장, 閔 七鎬 중령)—이날 대대 CP와 본부중대는 여단의 제

1제대가 되어 먼저 Hoi An지역으로 공수이동하여 美해병 제5연대의 제1대대 CP와 합동하여 대대 CP를 개설하게 되었다.

제9중대(장, 安 城의 대위)는 美해병 제5연대를 직접 지원하고 있던 전차 2대를 지원받아 Dien Ban郡廳(제3대대 CP 西쪽 4km 지점)을 경비해 달라는 郡守의 요청에 따라 2½t"트럭"에 분승한 다음, 이날 19.30에 郡廳구내에 진입완료하고 직접 경비임무를 수행하였다.

한편 해상기동 제1제대 제1파는 09.40에 Da Nang港에 상륙하여 작업을 마친 다음 14.00에 "트럭"편으로 1번國道를 南下하여 Hoi An의 새로운 제3대대 CP에 도착한 병력

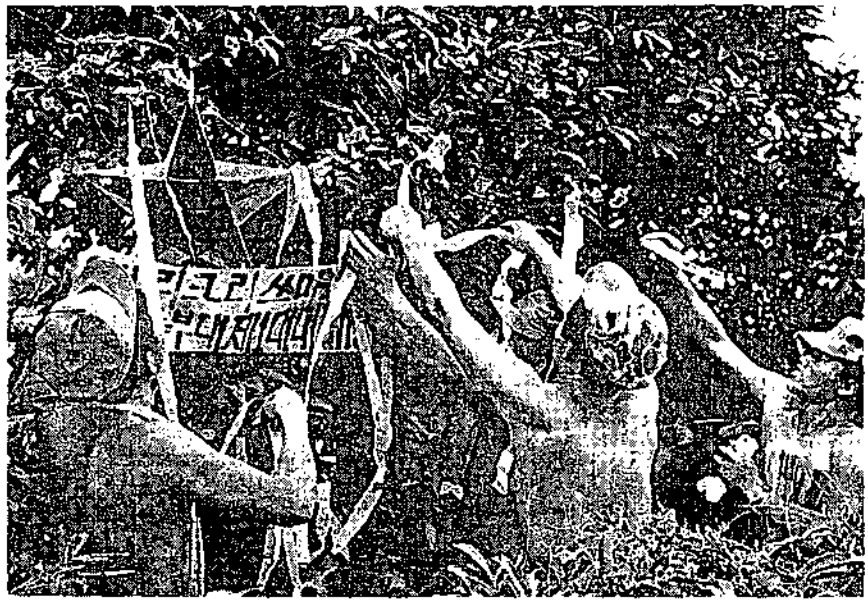

<X-Mas를 맞이하여 야전식 X-mas 츄리를 만들고 있는 용사들>

은 장교 16명, 사병 369명이었으며 공수기동된 부대들과 합류하였다.

또한 이날 공병중대(장교 7명, 사병 139명)는 해상 이동, 제1제대의 제2파가 되어 이동하기 위한 준비조치로 "트럭" 42대에 분승, 경비중대(장, 黃 文植 소령)의 경비하에 1번道路를 北상 기동하여 12 55에 Chu Lai港에 도착하였다.

12월 24일(M+2) : 제3대대(장, 崔 七鎬 중령)—이날 제9중대(장, 安 城의 대위)는 Dien Ban郡廳 경계임무를 끝마치고 15.00에 중대 임시 전술기지로 복귀한 다음, 이어서 제10중대 전술기지를 인수하게 되었다.

제10중대(장, 尹 春雄 대위)는 15.35에 중대기지를 제9중대에 인계한 다음, Hoi An市 東쪽 2km 지점에 위치한 美해병제5연대 제1중대 진지에 차량으로 기동하여 16.00에 이를 인수한 다음, 즉시 야간방어에 임하였다.

또한 제11중대(장, 具 本鎬 대위)는 제1소대(장, 李 英賢 중위)로 하여금 생소한 지역일대에 대한 주간정찰을 처음으로 실시케하여 기지 東北쪽 목표(111)에서 (115)에 이르는 지역들을 차례로 탐색한 다음, 중대기지로 복귀하였다.

제3대대에 배속되어 신지역으로 이동한 제2중대(장, 金 榮男 대위)의 1개소대는 09.00에 주간정찰차 제11중대의 반대되는 중대기지 西쪽일대의 4km 거리 이내의 목표(21)에서 (25)까지를 탐색하였으나 접적없이 16 50에 기지로 복귀하였다.

해병 제2여단 駐屯碑 제막. X-Mas를 하루앞둔 이날, Chu Lai지역에 그대로 남아있는 해병여단(一)은 수용중대(장, 安 世根 대위)와 Chu Lai 美해병 야전병원에 입원가료중인 전상환자들에 대한 위문을 하였고 아울러 자매마을에 대하여는 많은 선물들을 전달하면서 X-Mas를 보내게 되었다.

이날에 있어서 특기할 것은 해병여단이 「飛龍작전」에 수반하여 불원(不遠)간 Chu Lai지역을 완전히 떠나는데 있어서 여단이 Chu Lai지역 평정을 위해 주둔하고 敵을 쳐부셔온 각종 전투를 기념하기 위한 전첩비를 제막하게 되었다는 사실이다.

10.00에 거행된 이 제막식에는 해병여단 장병들을 위문하기 위하여 내방한 越南 KY부통령을 비롯하여 주월韓國軍 사령관 蔡命新 중장, 越南 제1군단장 HOAN XUAN LAM 중장, 皿 MAF사령관 ROBERT E CUSHMAN중장, 등과 다수 주민이 참석하였다.

이로서 해병여단 장 金 然翔 준장의 친필로 된 大韓民國 청룡부대 주둔비로 기명된 높이 7m의 이 전첩비는 Liem Tui마을(여단본부 南쪽 1.5km) 1번道路 東편, 세갈레길에 우뚝 솟아, 이 지방 유적으로서 영원히 해병여단의 주둔과 빛나는 전적을 기념하게 되었다.

이날 전첩비 제막과 함께 특기할 사실이 있었으니 그것은 KY 越南 부통령의 내방을 계기로 韓國 해병여단의 타지역으로의 이동을 반대하는 "데모"가 재연되었다는 사실이었다.

Dong Phuuoc마을, Long Vin마을을 위시하여 Binh Son郡, Son Trung郡, 거주 400여 주민들은 "청룡부대 이동을 반대한다"라는 "푸랑카드"를 들고 KY부통령이 식전에 참가하기 위한 예상통로인 전첩비 부근과 해병여단 본부 앞 두 곳에서 소연(騷然)한 "데모"를

벌여 여단에서는 요인(要人) 신변보호에 진땀을 흘렸다.

이제 상황을 시종 관찰한 방첩대장 鄭寅哲 소령은 후에 다음과 같이 회상하고 있다.

"데모"군중 앞을 필차로 통과하고 있던 KY부통령은 선철비로 가기전, 도중하차하고 "데모" 군중 앞으로 다가갔다.

KY부통령은 군중대표에게 당신들은 무엇 때문에 이와같은 데모를 벌이고 있느냐고 물었다.

이때 Long Vin마을 거주 TONG(42세)이라는 사람은 미리 준비한 탄원서를 KY부통령에게 제출하고 나서 우리들은 大韓 해병여단이 타지역으로의 이동을 중지하고 계속 주둔해 줄 것을 바라고 있으며 만일 해병여단 대신 다른 연합군인 美軍이 온다해도 반대하는 바이다"라고 전제하고 나서 "왜냐하면 같은 동양사람으로서 우리의 사정을 잘 보살펴 주기 때문이다"라고 탄원하였다. (1971년 6월 3일 해병참모대학에서 鄭寅哲중령 증언)

주민들의 이와같은 간곡한 탄원도 결과적으로 이미 준비된 계획에 따라 부대이동을 진행하고 있는 해병여단의 「飛龍작전」을 막고 계속 Chu Lai지역에 주둔하게 할 수는 없었다.

12월 25일(M+3) : 이날은 越南전역에 걸친 X-Mas 휴전(1967년 12월24일 18.00~25일 18.00)으로 해병여단 예하 각 부대는 잠시나마 일체의 전투활동을 멈추고 각대별로 열하(熱下) 속에 성탄절 행사를 가져 성탄을 축하하고 아울러 오래간만의 향수를 달랬다.

12월 26일(M+4) : 제2대대—이날 대대는 지금까지 담당하여온 전술책임지역을 美육군 AMERICAL사단 예하에 있는 제198여단 산하인 제52연대의 제1대대에 인계한 다음, 부대이동에 따르는 첫단계 조치를 취하게 되었다.

제6중대(장, 鄭宗彬대위)는 중대전술기지를 완전 폐쇄하고 여단본부 南쪽 1.5km거리에 있는 제11군수지원대대가 있는 Hoi An까지 4km를 도보로 이동한 다음, 제9중대가 위치하였던 자리에 CP를 설치하였으며 15.00부터 여단예비대가 되었다.

한편 제7중대(장, 朴 英澤 대위)는 지금까지 수행하여온 여단예비대 임무를 제6중대에 인계하고 새로운 지역으로 이동하기까지 여단 외곽경계 임무만을 수행하게 되었다.

제3대대—12월 22일 여단의 제1제대로 이동한 다음, Hoi An지역에서 새로운 작전행동을 벌이고 있던 대대는 이날 15.00를 기하여 美해병 제5연대 제1대대로 부터 (A)지역의 작

전지휘권을 정식으로 인수하였으며 제9중대(장, 安 城斗대위)는 이날 11.50를 기하여 이동후 임시로 사용하여온 중대 기지를 떠나 대대 CP에서 대대의 예비대가 되었다.

한편, 24일 해병여단 기지를 떠나 Chu Lai港에 도착하였던 공병중대(장, 嚴 武良소령)는 25일 해상 이동한 다음, 제1제대의 제2파로 Da Nang港에 상륙하여 이날 대대 CP에, 도착하였다.

12월 27일(M+5) : 이날, 해상기동하는 제1제대의 제3파로서 지정된 제11군수지원대대의 파견대가 Da Nang에 도착하였는데 장교 1명, 사병 11명, 화물 "트럭" 44대였으며 주지역인 Bin Son郡廳에 파견되어 임무를 수행하여온 포병연락반 요원 3명과 통신 1명 그리고 헌병 3명과 방첩대 2명 그 밖에 군사정보대 3명은 郡廳을 철수하여 각기 원대에 복귀하게 되었다.

12월 29일(M+6) : 제3대대—이날 대대의 각 중대는 새로운 지역에 대한 지형 정찰과 敵情탐색을 벌여 지역일대에 대한 세밀한 상황판단에 힘썼다

제9중대(—)는 대대예비대 임무를 수행하면서 09.30에 기지 北西쪽 3km내에 설정한 목표(91)에서 (97)까지를 탐색한 다음, 중대 CP로 복귀하였다.

그런데 중대는 신지역으로 이동후, 처음으로 목표(95) 지역으로부터 敵 소총사격 10여발을 받았으나 즉시 敵을 향해 일제사격을 가함으로써 제압하여 버리고 말았다.

한편, 제10중대(—)는 주간정찰을 실시하기 위하여 09.30에 중대기지를 중심으로 한 東西北 1.5km 내, 반월형(半月形)으로 형성된 목표(101)에서 (106)까지를 西에서 東쪽으로 탐색하기 시작하였다.

중대가 벌인 이날의 성과로는 목표(104)에서 105mm 포탄으로 만든 "부비트랩" 1개를 아무런 피해없이 제거할 수 있었다.

이날, 제11중대(—)(장, 具 本鎭 대위)는 다른 중대와 같이 09.30에 행동을 개시하고 기지 東北方에 설정된 목표(111)과 (115)를 차례로 탐색하였다.

중대는 목표(115)를 탐색한 다음, 귀대도중 敵으로 부터 뜻밖에, 소총 20여발의 사격을 받았지만, 아무런 인명상의 손실은 없었다.

제3대대에 배속되어 전투에 참가하고 있는 제1대대 제2중대(—)(장, 金 榮甲 대위)도 이날의 전투에 참가하여 09.30부터 지역부근의 탐색을 실시하였는데 이들은 기지 北쪽으로 설정된 목표(21)에서 목표(25)까지를 차례로 살폈지만 특기할 敵情은 없었다.

12월 30일(M+7) : 제3대대—대대는 전날에 이어, 계속, 차후제대의 이동에 따르는 안전을 보장하기 위한 선발제대로서의 임무를 계속하였다.

제9중대(장, 安 城斗 대위)의 제1소대(장, 金 龍吉 중위)는 새로이 여단본부가 위치할 해안의 Ha My Dong마을(1)에 이르는 道路개척작업을 하는 美해군 NCB(시설대)의 엄호임무를 수행하기 위해 중대기지 北方 1km 지점에서 지역 차단을 실시하고 道路개척작업을 경비하였다. 제10중대(장, 尹 春雄 대위)의 제2소대(장, 姜 仁會 중위)는 계속 중대기지 부근일대를 정찰하기 위하여 09.30에 기지를 출발하여 목표(101)(102)를 거쳐 東쪽해안으로 진출하고 여기에서 해안선을 따라 北상하면서 목표(103)(104)(105)를 탐색한 다음, 다시 南쪽 2km인 목표(106)을 경유, 기지로 복귀하였다.

중대는 이날 목표(104)부근에서 통조림 통으로 만든 "부비트랩" 1개를 제거할 수 있었던 외에는 별다른 전과는 없었으나 부근지역일대의 지형지물에 익숙할 수 있었다.

한편, 제11중대(장, 具 本鎬 대위)의 제1소대(장, 李 英奎 중위)는 중대기지에서 Hoi An市에 이르는 지역일대를 살피기 위하여 주간정찰을 실시하여 목표(111)에서 (118)까지를 오른 편으로부터 왼쪽으로 원형을 그리면서 탐색하였다.

제3대대에 배속되어 제1제대로 Chu Lai지역에서 공수이동한 제2중대(장, 金 榮甲대위)의 제1소대(장, 金 基燮중위)는 제3대대(장, 崔 七鎬중령) 통제를 목표(21)에서부터 (27)까지를 주간 탐색하였는데 이날 중대 주력은 목표(25)에서 (26)을 탐색 중, 敵으로 부터 불의에 소총 사격 30여발을 받았으나 재빠른 행동으로 즉각 敵을 제압하였다.

12월 31일(M+8) 이해의 마지막인 이날 제3대대 다음으로 계속 신지역인 Hoi An으로 이동하게 되는 지역에 잔류하는 각부대들은 이동준비에 바빴고 신지역에서 다음 제대 이동을 위해 준비하고 있는 제3대대는 계속, 주간 정찰활동을 전개하였다.

제3대대—제9중대의 제2소대(장, 李 鍾泰중위)는 전날에 이어 여단본부가 위치한 곳까지에 이르는 道路 개척작업을 실시하는 美해군 시설대를 엄호하기 위하여 전날 제1소대가 위치하였던 기지 일대에서 차단임무를 수행하였고 제10중대의 제1소대(장, 朴 昇鎭중위)는 09.00에 기지를 출발하여 西쪽에서 北쪽으로 기동하면서 해안에 도달한 다음, 다시 해안을 따라 南쪽으로 연하여 탐색한 다음, 15.00에 기지로 복귀하였다.

또한 제11중대(—)(장, 具 本鎬 대위)는 주간정찰차 기지를 떠나 北쪽으로 기동하면서 목표(111)에서 진출한 다음, 西쪽 목표(114)(115)를 거쳐 南下하여 기지로 복귀하였다.

그런데 중대가 목표(113)에 진입하기전에 나무위에 가설된 105mm "부비트랩"을 발견, 제거하였다.

제2중대(一)는 전날과 같이 주간정찰을 실시하기 위해 09.00에 중대기지를 떠나, 목표(21)에서 (25)까지를 北上하였다가, 다시 南下하면서 목표(26)을 경유, 중대기지로 복귀하였다.

라. 작전후의 개황

12월 22일 신지역으로 이동한 제3대대(이동 제1대대)는 Hoi An지역의 (A)지역을 美해병 제5연대로 부터 인수하고 연일 지형정찰과 경행하여 敵情탐색을 실시하는 가운데 해를 넘겼고 Chu Lai지역에 잔류하고 있던 여단본부를 비롯하여 제1대대 및 제2대대 그리고 제5대대와 그 밖의 각 특공부대들은 이동준비에 분망한 일정을 보내게 되었다.

이리하여 1968년 1월 12일 제2대대가 Chu Lai지역에서 Hoi An지역으로 이동하여 새로운 전술기지를 개척하기 시작하였으며 여단의 전방 C P도 이날, 새 지역으로 이동, 이 지역에서의 작전을 직접 지휘하게 되었다.

동년 1월 13일에는 Chu Lai지역에서 제1대대가 지금껏 담당하고 있던 제1대대 전술책임지역을 美육군 AMERICAL사단에 인계함으로써 Chu Lai지역에서의 지역평정책임이 완전히 美軍에게 넘겨지게 되었으며 1월 17일, 여단후방 C P가 완전 이동되어 Hoi An지역에서의 해병여단의 기능은 완전발휘하게 되었다.

越南에서 Saigon에 이어 제2전략도시로 알려진 Da Nang市의 외곽지대를 방어하고 부여된 책임지역 평정과 지역내의 友邦軍 활동을 보호하는 지휘관의 작전의도에 따라 해병여단은 자유십자군의 한원으로서 또는 大韓의 국위선양을 위해 새로운 이정표를 세우기 시작하였다.

이렇게 계속된 「飛龍작전」은 월별(月別)로 묶어 1967년 말까지를 본권에 수록 간행하게 된, 편집상 일단 1967년 12월 31일 상황에서 끝을 맺고 1968년 1월 1일 상황부터는 파월韓國軍전사 제4권에 수록하게 되었다.

§ 참전자의 증언

해병제2여단 방첩대장 鄭 寅 哲 소령

(1971년 6월 3일 해병참모대학에서 증언, 현재 중령)

Chu Lai 지역에 있는 V.C들은 주민들을 포섭 명서를 교부하고 이권익을 위하여 자기들에게 하기 위한 방도로서 농민들에게 토지소유권 증 협력하고 大韓 해병에게 반대하도록 강요하고

있었다.

이와같은 가운데 우리특수요원들은 V.C들의 허위날조된 위강선심을 주민들에게 폭로 하고 그들 감언에 현혹되지 않도록 하기위한 노력을 경주하였다. 그 노력의 하나로서 해병여단에 적극 협력하는 TONG(42세)를 비롯하여 주민 대표 300여명을 한 곳에 모아 V.C이 추구하는 공산주의의 본질을 알리고 韓國 이북땅에서 실시하는 현 토지정책을 예를 들어 그 악독상을 알렸다. 아울러 주민들에게 V.C이 Chu Lai 지역에서 저지르고 있는 각종 죄악상을 낱낱이 설명하며 더 이상 이들 범죄자들에게 협력하지 말 것을 가르쳤다.

그 후 우리의 노력은 헛되지 않아 1번道路상에 "부비트랩"신고가 무척 늘어 我軍의 피해를 미연에 막는 더큰 성과가 있었고 V.C "부비트랩" 매설책임자 색출에도 큰 도움을 주었었다.

다음은 귀순 공작(工作)의 예(例)인데 Batan Gan에서 활동하는 저방 "게릴라"를 남편으로 가진 여인(女人)을 통한 성공담이다.

Don Phuoc마을에 거주하고 있던 이 여인은 아들 딸 6명과 52세 가량의 시모(媤母)를 거느리고 근근히 농사를 지으며 생계(生計)를 유지하고 있었다.

이와같은 사실을 안 우리들(방첩대원)은 일손이 부족할 때는 농사일을 도와, 논에 물을 퍼주고 구호양곡과 가옥보수 등 각종 구호활동을 집중적으로 전개하여 이 여인을 도움기에 힘썼다.

그 결과 그 여인은 우리들의 노력에 감동하고 우리들의 권고를 진심으로 받아 들이게끔 되었다.

그 후 그 여인은 숨어다니는 자기 남편을 수차에 걸쳐 만나, 사실을 알리고 자수를 권고하게 되어 드디어 그 남편은 우리에게 자수하게 되었다.

제2대대 제6중대 장 鞠 宗 杓 대위

(1971년 6월 3일 해병참모대학에서 증언, 현재 소령)

나는 1967년 8월 30일 중대장에 부임하였는데 2개월간 전지작업끝에 여단에서 제1가는 모범중대 전술기지를 구축하였다.

이것은 여단의 지시에 의한 것이었지만 그 진지 대부분이 동굴로 되어 있어 어떠한 직격탄에도 견디어 낼 수 있는 견고한 것이었다.

이와같이 중대원의 피땀으로 구축한 전술기지를 敵이 사용할 수 없도록 완전 파괴하고 Ho An지역으로 이동하기 위하여 대대 CP로 집결하였다.

이 때의 파괴작업도 공들여 만든, 전지였으니 만큼, 많은 노력이 필요하였고 왠지 서글픈 생각이 들었다.

14. DIEN NHAM 埋伏戰鬪 (1967년 12월 27일부터 1967년 12월 28일까지)

참조 : 상 황 도 제 38 호

가. 통제부대 및 참가부대 지휘관

我 軍

(1) 통제부대
제9사단 제30연대
제3대대 장 중령 張 永 福

(2) 참가부대
제9중대 장 대위 鄭 平 陽
제1소대 장 소위 崔 文 吉

敵 軍

지방 V.C C—2중대 (50명)

나. 전투전의 개황

제3대대는 11월 하순에 Dai Dien Nham마을 (Nha Trang西쪽 약 12km)에 越盟정규군 제18B 연대 제8대대의 일부병력과 지방 V.C의 C--2중대가 나타났다는 첩보를 입수하였고 11월말에는 같은 마을 北쪽에 민대호 미상의 越盟 정규군 1개 소대가 또 다시 나타났다는 첩보를 입수하였으며 뒤이어 12월 초에는 Da Bac山 (Nha Trang 西쪽 79km) 일대에 중대로 부터 분대규모에 이르는 敵이 출몰 한다는 첩보를 또한 입수하게 되었으므로 이敵의 동정에 대한 계속적인 첩보활동에 중점을 두고 이敵을 추적하여 왔다.

그후 12월 21일 23.00에 제12중대의 제1소대가 Dai Dien Dong 마을 北쪽에서 매복을 하던중 수미상의 V.C과 교전하여 지방 V.C 3명을 사살하고 소총 2정을 노획하였다.

이와 같은 첩보에 따라 더욱 주의깊게 敵情을 노리고있던 차에 지방 V.C의 C—2중대가 식량 획득을 위하여 Dien Nham 마을로 침투한다는 첩보를 입수하게 되었다. 그러므로 제3대대장 張永福중령은 즉시 이敵을 뒤따라 섬멸할 것을 결심하고 연대장 張根賴대령에게 자신의 작전계획을 건의하여 동의를 얻었다.

이 전투 당일의 날씨는 청명하였는데 바람은 北東풍이 10~15Knot로 불었고 기온은 최고 섭씨 27°최저 섭씨 20°였으며 시계는 11.2Km로서 비행이 가능하였다.

이 지역은 Khanh Hoa省 Dien Khanh郡 Dai Dien Nham 마을 北方 500m 부근이며 제3대대본부로

부터 東北쪽으로 약 3km 떨어져 있는 지점으로 주로 전답지대로서 벼가 한창 자라고 있었으며 100m 東南쪽 일대는 수 많은 가옥이 여기저기에 산재되어 Nha Trang과 연결되었으며 北쪽 약 13km에 해발 1,361高地인 Hon Ba山이 東西로 가로 놓여 울창한 밀림지대를 이루고 일찌기 人馬가 들어가 보지 못한 원시 高山지대 그대로의 양상(樣相)이었다.

그러나 이 밀림지대는 敵의 "게리러"활동의 중간 집결지로 이용되고 있으며 한편으로 Dai Dien Nham 마을 일대에 침투하는데 유리한 조건을 제공하였다.

다. 전투경과의 개요

(1) 작전계획

제3대대장 張永福중령으로 부터 매복명령을 수령한 제9중대장 鄭華陽대위는 이제까지 마을 주민으로 부터 입수된 첩보와 중대의 민사심리전 요원이 보고한 첩보를 재평가 해석한 다음 12월 27일 16.00부터 12월 28일 08.30까지 제1소대(장, 崔文吉소위)를 매복부대로 결정하는 즉시로 Dai Dien Nham마을의 매복계획을 세우고 대대장에게 이 계획을 건의하여 즉시 승인을 받아 명령을 하달하였다.

(2) 전투실시

12월 27일 : 제9중대장 鄭華陽대위는 제1소대(장, 崔文吉소위)를 중대광장에 집결시킨 다음에 각 장병들의 건강상태와 소대가 수행하여야 할 각자의 임무를 일일이 확인하는 한편 이번 매복전투에 있어서 중대의 화력계획을 알려주고 소대의 화력계획을 재확인하였다. 이렇게 하여 군장검사를 끝마친 소대(장, 崔文吉소위)는 소대기지를 출발하기 전에 중대장에게 당일 매복지점 부근에 매복 중인 제11중대와 협조하여줄 것을 건의 하였으나 중대장은 소대장이 직접 협조할 것을 명령하였으며 소대장은 협조도하지 않고 그대로 이날 16.00에 중대기지에서 도보이동으로 17.00에 Dai Dien Nham마을(Nha Trang西쪽 12 km지점)北쪽 1km지점에 위진지(僞陣地)를 편성케한 다음 이곳에서 날이 어둡기를 기다렸다가 19.00에 행동을 시작하여 매복지점으로 이동하였다. 이리하여 제2분대를 左측에 그리고 화기분대를 右측에 또 제1분대를 중앙으로 제3분대를 200m 후방에 각각배치하여 敵의 예상 접근로상에서 대치하도록 배치하였다. 이당시 소대장 崔文吉소위는 제2분대와 제3분대의 중심지대에 위치하고 선임하사는 제3분대가 배치된 중앙지점에 위치하면서 후방경계를 맡아보도록 하였다. 이렇게 하여 敵의 퇴로를 완전히 차단하게 되자 소대장은 직접 각 매복조를 돌아다니면서 병력 배치상태를 확인하여 재조정하는 것이었다.

상황도 제38호 DIEN NHAM 매복 전투

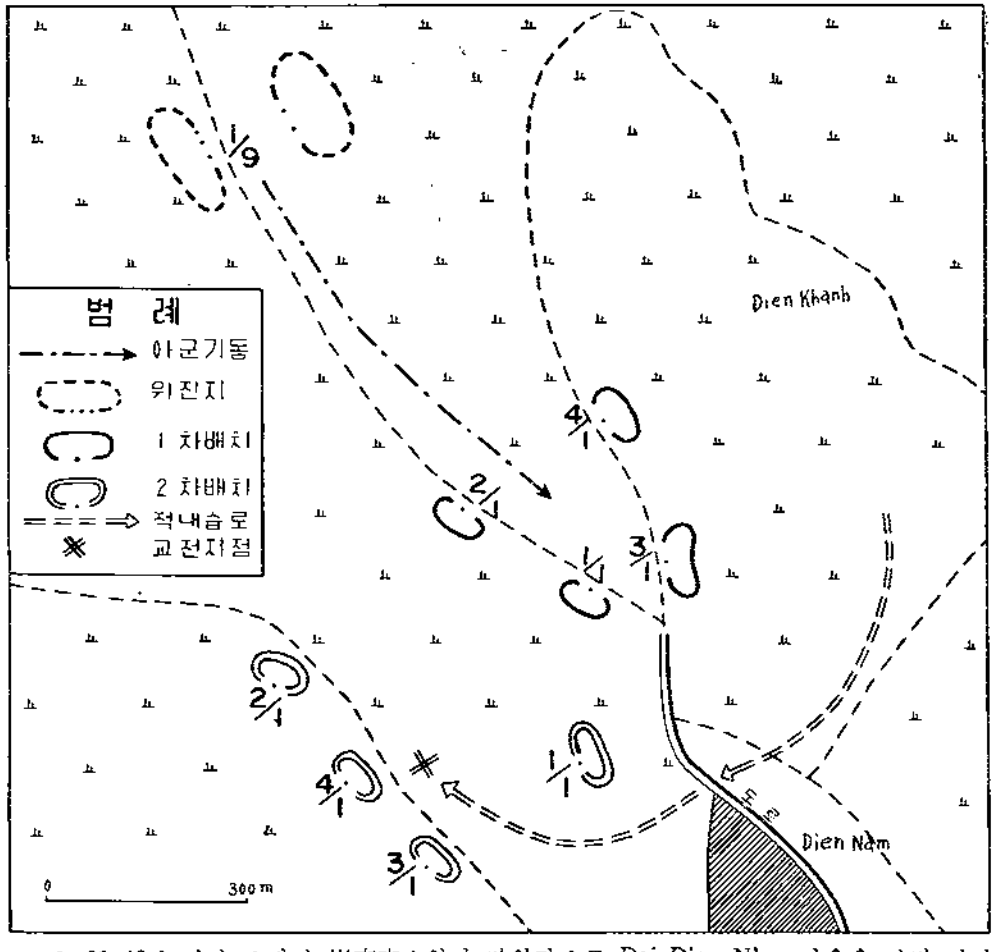

그후 21.40가 되자 소대장 崔文吉소위가 망원경으로 Dai Dien Nham마을을 멀리 바라본즉 이 마을 右측 300m 지점에서 敵 8명이 나타나 Dai Dien Nham마을로 접근하는 것을 발견하게 되었다.

이들은 선두에 2명을 세우고 약 200m 거리를 두고 6명이 뒤따라 전진하는 것이었다. 그리고 이들중 선두의 1명은 마을안에 직접 들어가고 나머지 1명은 마을 입구에서 그 외곽을 경계하면서 西쪽으로 이동하는 것이었다.

이와 같은 敵의 행동을 세밀하고도 침착하게 관측한 소대장은 즉시로 중대장에게 이것을 보고하는 한편 敵의 상황을 판단하되 敵의 경계병이 西쪽으로 이동하고 있는 것으로 보아 그들이 식량을 약탈한 다음에 소대가 배치된 西쪽편에 있는 小路를 따라 퇴각할 것

이라 이렇게 예상한 다음 즉시 소대를 西쪽으로 우회시켜 제3분대를 東쪽으로 하여 소대본부 제3분대 및 제1분대 순으로 道路 北쪽으로 연하여 일열횡대로 배치시키고 화기분대는 선임하사 지휘로 小路 北쪽 20m 지점에서 敵의 퇴로를 차단케하고 그와 병행하여 全 소대를 지원할 수 있게 하였다.

이와 같이 敵의 퇴로를 미리 차단하여 놓은 다음 敵이 마을에서 나오기만을 기다리고있었다.

12월28일 : 제9중대(장, 鄭平陽대위)의 제1소대(장, 崔文吉소위)는 전날에 이어서 계속 敵이 마을에서 나오기만을 기다리고 있던 중에 이날 01.50에 이르러 敵은 예상한 대로 2명의 척후병을 앞세우고 사방을 두루 살피면서 소대가 매복하고 있는 지점으로 태연스럽게 다가오는 것이었다. 이들은 마을에 침투할 때와 같이 2명을 선두로 하고 약 20m 뒤떨어져 등에 짐을 질머진 6명이 따르고 있는 것을 확인하게된 소대장은 全 소대원들에게 미리 준비하여둔 끈으로 敵이 접근하고 있음을 알린 다음 敵이 지근거리까지 접근하자 소대장의 사격명령일하(一下)에 全 소대가 일체히 사격을 집중하게 되었다. 이리하여 敵과 약2분간의 교전이 전개되었는데 敵은 아무런 반응을 보이지 않으므로 사격을 중지하는



<매복전투에서 사살된 敵 시체를 점검하고 있는 제9중대 용사들>

즉시로 대대장에게 조명을 요청하였다.

이렇게 하여 약20분후에 105mm의 조명이 실시되자 敵의 신음소리와 함께 다시 사격을 퍼부어대기 시작하므로 소대도 또다시 집중사격을 가하여 敵을 완전히 제압한 후에 중대장에게 전투결과를 보고하고 곧 지역 일대를 탐색하였다. 그결과 敵 5명을 사살하고 소총 6정을 노획하는 전과를 확인 하였다.

그리하여 소대는 곧 20m北쪽으로 옮겨서 다시 매복하다가 다음날인 아침 06.00에 전날밤의 전투지역을 다시 탐색하여 敵의 시체 1구를 발견하였으며 이로서 敵이 완전히 격멸되었음을 확인하고 매복을 종료하고 중대기지로 복귀하였다.

라. 전투후의 개황

이번 매복전투에서 지방 V.C의 C—2중대의 암약지역이 재확인 되었다. 이들 C—2중대는 Nha Trang西쪽 약 18km 지점에 있는 Ngangjji에 근거지를 두고 Dien Khang일대에서 식량을 약탈하여 오다가 이번에 벌어게된 매복전투에서 8명중의 6명이 죽게되자 敵은 이 지점에서의 패전을 만회하고자 이틀 후인 12월 30일 제12중대 매복진지와 제9중대의 제2소대 매복진지를 동시에 기습하였으나 역시 심한 피해만 입고 패주하고 말았다. 중대는 매복전투가 끝난후에도 이 지역 일대에 매복을 강화하는 한편으로 장거리 정찰대를 활용하여 敵의 제8대대 및 지방 V.C의 C—2중대의 근거지를 계속 추적하는데 힘썼다.

이번 매복전투에서 敵 6명을 사살하고 소총 6정과 쌀 2가마를 노획 하였다.

§ 전 훈

◇ 퇴로의 차단

약점은 측면과 후면에 있는 것은 병학의 철리로 되어 있으며 敵과 我軍에 대하여 모두 적용되는 원칙인 것이다. 敵의 퇴로를 파단하지 못할 때에 비로소 예비대를 중앙 후방에 배치하거나 전개(展開)하는 것인데 이 전투에서 소대장은 직접 敵을 관찰한 결과 그의 소선대로 퇴로를 판단하고 곧 퇴로차단의 조치를 취하였으니 이 전승의 공은 99%를 소대장에게 돌려야 마땅할 것이다.

15. 박쥐 5號 戰鬪 (1967년 12월 29일)

참조 : 상 황 도 제 3 9 호

가. 통제부대 및 참가부대 지휘관

我 軍

(1) 통제부대
제9사단 제29연대 장 대령 李 昌 鎭
(2) 참가부대
제2대대 장 중령 申 尙 澈
제5중대 장 대위 姜 炳 玉
제6중대 장 대위 鞠 淳 燮
제7중대 장 대위 金 敎 奎
제8중대 장 대위 金 福 東
제11중대(배속)
장 대위 鄭 鎭 萬
포병제51대대
제2포대 장 대위 安 孝 權

敵 軍

越盟 정규군 제18B연대
제9대대본부 (40명)
제9중대 (60명)
제10중대 (40명)
제11중대 (30명)
北 Ninh Hoa V.C중대 (?)

나. 전투전의 개황

연대는 「Ninh Hoa 1, 2호」와 「박쥐 1호 및 3호 전투」를 통하여 이 지역내에서 암약하던 敵의 越盟 정규군 제18B연대 예하 제8 및 제9대대와 이 지방 V.C을 포착하여, 이를 격멸하였으나 나머지 敵은 Daban 계곡 (Ninh Hoa 北쪽 22km 지점)과 Hon Heo 半島에 들어가 분산된 병력을 다시 규합하여, 부대를 재정비한 다음, 그들이 원하는 소단위 마을에서 식량을 약탈하고, 파괴된 하부조직을 재건코자 갖은 애를 써왔다.

이당시 越南정부의 혁명개발단 요원과 我軍의 첩보망의 제보(提報)에 의하면 越盟 정규군 제18B연대 예하 제9대대의 제9, 제10, 제11중대는 재판 전술훈련을 끝마치고, 다음에 꾀하는 작전을 위하여 식량을 약탈하고 있으며 또한 12월 20일 경에는 Dong Xuan 마을 일대에 약 1개 중대 규모의 V C이 출현하였으며 Char 山을 중심으로 하는 주위 일대의 소단위 마을에 중대내지 분대규모의 병력

이 침투하여 식량과 부식을 약탈하고, 지역 주민들의 대정부 불신감을 조성케 하고 있다는 것이다.

이와 같은 첩보에 따라 제29연대장 李 昌鎭대령은 연대의 장거리 정찰조를 활용하여, 그들의 출몰지점을 계속 추적케 한 결과 제18B연대 제9내대 예하 제9 및 제10중대가 그들의 대대본부와 같이 Daban 계곡에서 암약하고 있음이 확인되었고, 또 그 한편으로는 12월 26일 Xuan My 마을에 파견되었던 越南 정부 혁명개발단원이 제공한 첩보에 의하면, 그들은 12월 28일부터 12월 말일까지 4일 사이에 지난 「박쥐 1호 전투」 이후, 다시 北 Ninh Hoa V.C으로 하여금 Hon Heo半島에 Z—11중대와 지방 V.C H—71중대가 서로 연락을 유지하기 위하여 침투한다는 것이다.

이번 전투 당일인 12월 29일의 날씨는 대체적으로 청명하였으며 바람은 北東풍이 10knot였었고 시계(視界)는 평균 11.2km로서 항공지원이 가능하였고 기온은 최고 섭씨 28° 최저 섭씨 20°로서 평균 기온은 섭씨 23.5°였었다.

이와 같은 날씨는 我軍의 공중기동에 제한을 주었으며, 항공지원과 포병지원에는 유리한 조건을 제공하였다.

이 전투지형은 144高地일대(Khanh Hoa 省 Ninh Hoa郡 Ninh Da面 Hon Heo山 東쪽)로서 제29연대에서 北쪽으로 약 9km 떨어진 지점이다. 이 144高地 일대는 해발 50m~144m의 여러 능선으로 되어 있으며 비교적 야산지대로서, 능선은 南北으로 뻗어 있고, 지역내 小河川은 Ninh Hoa 江으로 모여 南支那海로 흐르고 있다.

道路는 Ninh Hoa에서 Tuy Hoa에 이르는 1번國道가 전투지역 東쪽에서 南北으로 뻗어져 있다. 이 144高地는 열대성 활엽수와 관목이 무성하며, 야지(野地)에는 대나무와 1m 이상의 수풀이 우거져 있었다.

이와 같은 144高地는 사단사령부 및 연대본부를 통제할 수 있는 중요지형으로서 我軍의 활동을 감제(瞰制)할 수 있으며, 또한 Daban 계곡과 Hon Heo 半島와의 연락을 유지하는데도 중요한 조건을 제공하고 있었다.

다. 전투경과의 개요

(1) 작전계획

제29연대장 李 昌鎭대령은 그들이 144高地를 통과할 때에 모조리 격멸할 것을 결심하고, 연대장으로서의 작전복안을 완성하여 제9사단장 [illegible]소장에게 건의하여 승인을 얻었다.

사단장으로부터 전투에 대한 승인을 얻게된 제29연대장 李 昌鎭 대령은 12월 25일 14 00에 연대상황실에서 작전회의를 소집하여 지금까지 입수된 첩보를 평가 해석한 다음,

상황도 제39호 박쥐 5호 전투

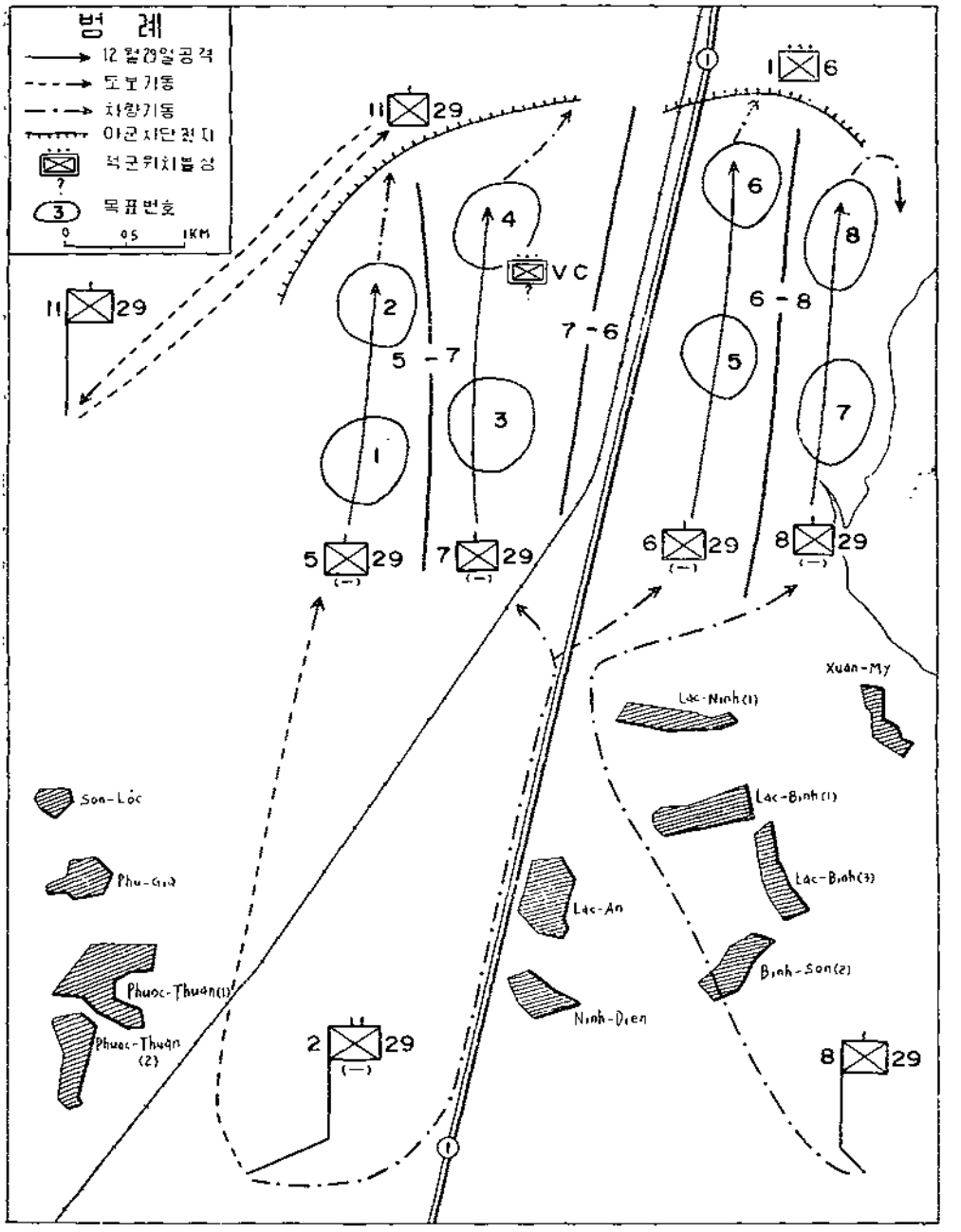

이번 전투명칭은 「박쥐 5호 전투」로 결정하는 동시에, 이번 전투를 위하여 보병 5개 중대를 사용하도록 연대기동계획을 지시하는 한편, 제3대대의 제11중대를 제2대대(장, 田尙淑 중령)에 배속과 함께, 이에 대한 사전의 연대 구두명령을 하달하였다.

이와같은 명령을 받게 된 제2대대장 田 尙淑중령은 연대명령에 따르는 자대계획을 완성하기에 앞서, 현재까지 입수된 첩보를 재평가 해석하여 상급부대 정보와 비교 검토하여 작전명령을 완성한 다음 12월 27일 09.00에 대대상황실에서 소대장급 이상의 소 지휘관과 참모들을 참석케 한 자리에서 다음과 같이 작전명령을 하달하였다.

"이번 전투는 배속받은 제11중대를 도보로 이동시켜, 전투지역 西쪽에서 敵의 퇴로를 차단케 하는 동시에 제6중대에 1개 소대를 차량으로 이동시켜, 제11중대와 연결, 전투지역 北쪽을 차단케 한다 또한 제5중대는 도보로, 그리고 제6중대, 제7중대, 제8중대 순으로 차량으로서 144高地 南쪽 기슭에 이동하는 즉시로 南쪽에서 北쪽을 향하여 공격케 하여 이 지역내의 敵을 격멸케 한다.

이 전투에서는 공격준비사격을 기도 비익상 실시하지 않으며, 공격간 의심지역은 위력수색을 실시하는 즉시로 탐색을 감행하고, 지역 내에서 敵을 포착하면 신속 과감하게 공



<전투를 앞두고 군장 검사를 마친 후, 제2대대장이 훈시를 하고 있다>

격을 전개하여 敵을 격멸토록 한다. 각 중대는 공격간 불필요한 무선사용 및 담화를 엄금하며, 예비대를 보유하여 我軍의 진격후미에 敵이 꼬리를 물지 않도록 충분한 조치를 강구할 것이라"고 강조하였다.

(2) 전투실시

12월 29일 제29연대의 제2대대(장, 白 尙淑중령)는 이날 06.00에 행동을 시작하여 제5중대와 제11중대를 도보로 이동시킨 다음, 제6중대와 제7중대, 그리고 제8중대를 차량으로 각기 계획된 지점에 이동케 하는 동시에, 대대의 전술지휘소를 1번道路 右측인 무명高地에 설치하고 각 중대의 기동을 통제하였다. 그러나 실제에 있어서 대대는 최초에 계획하였던 08.30보다 20분이 늦어진 다음에, 차량이동을 완료하고 목표(8)을 향하여 진격을 시작하였다.

제5중대(장, 姜炳玉 대위)는 이날 07.30에 행동을 시작하여 144高地 南쪽 기슭에 도보로 이동한 다음, 즉시로 제2소대를 右일선, 제1소대를 左일선, 제4소대를 예비로 하여 목표(1)을 향하여 진격하다가 이날 11.30에 이르러 제2소대가 144高地 東쪽 능선에서 분대규모가 취사한 흔적을 발견하고 부근지역 일대를 탐색하였으나 敵을 발견하지 못하였다. 그러나 계속, 목표 (2)를 향하여 진격하다가 대나무 숲속에 파놓았던 인공동굴 한개를 발견하였으나 이미 사용한지가 오래된것 같았으며 敵이 다시 사용하지 못하도록 박멸하여 버렸다.

그리고 제6중대(장, 鞠淳燮 대위)는 이날 07.40에 행동을 시작하여 제1소대를 전투지역 北쪽인 Xuan Vinh 마을로 부터 1번國道 左측까지를 차단케 하고, 중대(제1소대 결)를 Lac Ninh 마을(2) 北쪽에 이동케 하는 즉시로 제2소대를 右일선, 제3소대를 左일선, 그리고 제1소대를 예비로 전개한 다음, 목표 (5)를 향하여 진격케 하였다. 이리하여 11.30에 이르러 제2소대가 43高地 東쪽 능선위에서 敵의 분대규모가 취사하고 버린 "바나나" 껍질을 발견하고 그 부근 일대를 탐색하였으나 敵을 발견하지 못하고 계속, 목표 (6)을 향하여 진격하다가 목표(6) 바로 앞에서 我軍의 60mm 박격포탄피로 만든 지뢰 1발을 발견, 제거하여 버렸다.

제7중대(장, 金哉奎대위)는 이날 07.40에 행동을 개시하여 Loc Ninh 마을 北쪽 山기슭에 차량으로 이동완료하는 즉시로 제3소대를 右일선, 제2소대를 左일선, 그리고 제4소대를 예비로 하여, 목표 (3)과 (4)를 향하여 진격하게 되었다. 이리하여 13.20에 이르러

제3소대가 목표 (4) 바로 앞 능선의 대나무 숲속에 파놓았던 동굴 하나를 발견하자 곧 탐색을 전개하였으나 敵이 이미 며칠 전에 거쳐간 흔적만을 발견하였을 뿐으로 이 동굴을 敵이 다시 사용하지 못하도록 박멸하여 버렸다. 또 한편 제8중대(장, 金福東대위)는 이날 07.40에 행동을 시작하여 전투지역 東쪽인 海岸에 이동을 완료하는 즉시로, 제3소대를 右일선, 제1소대를 左일선, 그리고 제2소대를 예비로 전개하여 목표 (7)과 (8)을 향하여 진격하다가 敵의 대소 인공동굴 2개를 발견한 다음, 탐색을 전개하였으나 敵을 발견하지 못하였다. 제3대대의 제11중대(장, 鄭鎭萬대위)는 이날 08.00에 144高地 西쪽 기슭에 도보로 이동과 동시, 제2대대(장, 申尙敏중령)에 배속되어 즉시 제2소대를 北쪽, 제3소대를 南쪽, 그리고 제4소대를 중앙으로 전개하여 敵의 퇴로를 차단하였으나 이날 전투가 종료될때까지 적영(敵影)은 없었다. 이리하여 대대는 19.00에 모든 전투를 종료하고 각기 차량이동으로 중대기지에 복귀하였다.

라. 전투후의 개황

敵의 北 Ninh Hoa V.C은 지난 「박쥐 1호 전투」 이후 또다시 그들의 敵性 마을인 Xuan My 마을과 Lac Binh 마을(1)과 (2), 그리고 Hon Heo 半島에 인력을 충원하기 위하여 Daban 계곡에서 144高地를 경유하였음이 확인되었다. 이와 같은 사실을 입증할 수 있는 자료는 지난 12월 28일 18.40에 제8중대의 제3소대가 야간매복을 하고자 전지에 들어가던 중, 수 미상의 敵과 교전하였던 사실과 또한 144高地에서 발견된 敵의 흔적으로 미루어 보아, 敵은 이미 전투일 하루 전에 이 지역을 지나서 Hon Heo 半島로 이동한 것을 알 수 있었다. 그러나 그들은 과거의 예로 보아 2~3일 후에는 틀림없이 이 지역을 경유할 것으로 판단하고, 「박쥐 5호 전투」를 전개하였으나 敵은 과거와 달리 그들의 암약 근거지인 Daban계곡으로 돌아가지 않았음이 확인되었다.

그후 연대는 TAOR 내에 매복 및 수색을 강화하여 敵의 마을 침투를 봉쇄하기에 힘썼다.

§ 전 훈

◇ 첩보의 수집

이번 전투는 믿을만한 越南의 한 혁명개발단원의 첩보제공과 상급부대 정보판단에 따라 전투를 전개한 것이었으나 敵은 전투하기 하루 전에 이미 이 지역을 경유하여 Hon Heo半島로 이동한 다음이었으므로 敵과 접촉없이 전투행동을 끝마치게 되었다.

즉 전투를 계획하는 지휘관은 전투를 전개하기에 앞서 전투지역의 충분한 첩보수집 기관을 활용하여 敵情을 확인할 수 있는 수단과 대책을 강구하여야 될 것이다.

16. 小部隊 戰鬪 (1967년 12월 1일부터 1967년 12월 30일까지)

참조 . 首都사단 별책부도 제55. 56. 57. 호
제 9 사단 〃 제58. 59. 60. 호
해병제2여단 〃 제 61 호

12월 1일 : 제 9 사단 제28연대 제 8 중대 (장, 朴泰奎 대위)는 My Le 마을(3) (중대기지 南쪽 3㎞) 西쪽부근에서 매복하던 중 이날 05. 30에 이르러 수상한 越南인을 체포 검색한 결과 V. C으로 판명되어 즉시 연대에 압송하였다.

12월 2일 : 首都 사단 제26연대 예하 제 3 중대 (장, 金享洙 대위)의 제 1 소대는 중대장으로 부터 장기매복의 임무를 받고 Phut Long 마을 (3) (Dong Xuan 東南方 약 8km 지점) 부근에서 소대장組와 선임하사관組로 각각 나누어 매복하다가 敵 3 명이 Phut Long 마을(3)으로 침입하는 것을 발견하고 그중 2명을 사살한 다음 1명은 육박전 중에 개머리판으로 敵의 후두부를 강타하여 포로로 하였다. 그런데 右측 능선의 40m 전방에서 또다시 V. C 1명이 도주하는 것을 선임하사관 金成基 중사가 단신으로 추격하여 격투끝에 포로로 하였다.

한편, 제26연대의 제 3 중대 (장, 金享洙 대위)예하 제 3 소대장 宋鍾元 중위가 지휘하는 장거리 매복조는 Song Cau 西南方 약 9km 지점에 위치한 Hieu Danh 마을 北쪽에서 매복을 하다가 V. C 4명이 "정글"을 헤치면서 이동하는 것을 발견하고 포위망을 형성하던 차에 敵이 바위틈에 숨은 채로 수류탄을 투척하여 저항하므로 일부병력이 포복 접근한 끝에 敵 3명을 사살하고 1명을 사로잡은 다음 소총3정과 실탄 200여발을 노획하였다.

12월 3일 : 해병제 2 여단 제 2 대대 (장, 金寬鎭 중령) 제 6 중대 (장, 鞠宗約 대위)는 이날 08. 00에 중대기지에서 北쪽으로 1. 5km 떨어진 20高地 능선하단부 숲 일대를 탐색하다가 갈대밭속에 숨어있는 V. C 1명을 발견하고 곧 이를 사살 하였으며 뒤이어 09. 30에는 중대기지 北쪽 500m 지점 논밭 일대를 탐색하다가 200m 東쪽 숲 일대에서 암약하고 있는 V. C 1개소대 규모의 병력과 10분동안에 걸쳐 교전을 전개한끝에 我軍 손실없이 V.

C 2명을 사살하였다.

12월 4일 : 首都 사단 제26연대의 제3중대 (장, 金宇洙 대위) 예하 제1소대장이 지휘하는 매복조는 지난 12월 2일에 제3소대의 매복조가 敵 3명을 사살하고 1명을 생포한 바 있는 Hieu Danh 마을 부근에서 매복중 V.C 5명이 이동하는 것을 신속히 포위하여 그중 3명을 사살하고 나머지 2명은 육박전끝에 포로로하여 곧 압송하였다.

12월 7일 : 제9사단 수색중대 (장, 宋應燮 대위)의 장거리 정찰대 9명은 사단사령부 北쪽 2km 지점인 1번 國道 부근에서 매복하다가 이날 04.00에 Na Ninh 마을의 144高地로 도주하는 V.C 1명을 발견하고 추격하면서 수류탄을 투척하여 V.C을 사살하였으나 我軍측에도 1명의 부상자가 발생하여 곧 연대로 후송시켰다.

12월 9일 : 해병제2여단 제2대대 (장, 金寬鎭 중령)의 야간 매복대는 이날 23.10 대대기지에서 東南쪽으로 1.7km 떨어진 지점 일대에서 V.C 약 7~8명 가량이 접근하는 것을 발견하고 곧 준비된 105mm 사격을 그일대에 퍼부어 敵을 섬멸한 후 다음날인 10일 07.00부터 지역일대를 정밀히 탐색한 결과 AK 소총 1정만을 노획하였는데 아마도 敵은 사살된 시체와 장비를 我軍의 눈을 피해 밤중에 이미 딴곳으로 운반한 것으로 판단되었다.

12월 10일 : 首都 사단 기갑연대의 수색중대장 辛容德대위는 Thu Thien Thuong 마을(Phu My 西北方 약 15km지점)과 연대본부 주위에 수미상의 V.C이 출몰하면서 식량을 약탈하고 있다는 첩보를 여러번 입수한 바 있었다. 그러던 차에 중대 민사 하사관 李惠弼 하사가 오물장에 갔다가 자매마을인 Thu Thien Thuong 마을에 있는 첩자로 부터 敵이 매일 밤 자기 마을에 침투하고 있다는 말을 전해듣고 곧 중대장에게 이것을 보고 하였다. 중대장은 상황을 판단한 다음 중대본부요원을 포함한 23명의 병력을 직접 지휘하여 지역 일대를 탐색하다가 조그만 개울의 물이 탁하고 주위의 나무잎에 이슬 방울이 없는 것을 보아 敵이 그 안에 숨어 있는 것으로 생각한 끝에 조심스럽게 탐색을 계속하게 되었다. 그때 李惠弼 하사는 50m 전방 낭떠러지에서 V.C 2명이 분산 도주하는 것을 발견하고 신속히 추격하면서 수류탄을 던져 모두 사살하고 소총 1정을 노획하였다.

12월 12일 : 首都 사단 기갑연대의 제12중대 (장, 朴彰圭 대위)는 9일부터 10일까지 사이에 전개한 「熱風 67—5호 전투」를 끝마치고 부대로 복귀하다가 제1소대장에게 장기 매복임무를 부여하여 An Truong 마을 西南方 계곡에 매복을 시킨다음 기지로 복귀하게 되었다. 이리하여 제1소대장은 소대원 22명을 4개조로 나누어 배치하고 있던중 朱吉雄

상등병은 敵6명이 An Truong 마을로 침입하는 것을 발견하고 곧 "크레모어"로 1명을 사살하였으나 나머지 5명이 도주하는 것을 朱상병이 급히 추격하여 그중 1명을 포로로 하고 소총 3정을 노획하였다.

12월 13일 : 首都 사단 기갑연대의 제12중대 (장, 朴彰圭 대위) 매복조는 「번개 67—2호」 및 「熱風 67-5호전투」 등으로 분산된 敵을 포착섬멸할 목적으로 257高地(Qui Nhon 西北方 약 26km)의 西측방에서 장기 매복중 이날 10.20에 V.C 2명이 山에서 내려와 개활지로 이동하고 있는 것을 발견하게 되었다. 이리하여 金福洙 상등병은 이 상황을 즉시 매복조장에게 보고하고 계속 은폐하고 있다가 敵이 5m까지 접근하였을 때 "크레모어"를 폭발시켜 敵을 모조리 폭사시킨다음 소총 2정을 노획하였다.

한편, **제9사단**, 제28연대 제12중대(장, 金正道 대위)는 Canh Phuoc 마을 (2)지역 (중대기지 東쪽 3km 지점)에서 매복중, 이날 23.30에 이르러 V.C 1명이 식량을 약탈하고 그들의 도량지역으로 돌아가는 것을 발견하고 소총사격으로 사살하고 소총 1정을 노획하였다.

12월 16일 : 首都사단, 기갑연대 제4중대(장, 金現圭 대위)는 중대전술기지 南쪽 약 5km 지점에 위치한 519高地일대에서 약 1개중대 규모의 敵이 준동하고 있다는 첩보를 입수하고 곧 11명으로 구성된 특수정찰대로서 그 지역일대를 탐색케 한다음 3개조로 편성된 매복조로 하여금 은밀히 매복을 실시토록 하였다. 이리하여 이날 06.00에 지역내에서 敵의 배낭을 발견하여 재차 탐색을 실시토록 하다가 V.C 5명이 잠복하고 있는 것을 신속히 포위 공격한끝에 모두 격멸하고 소총 1정과 각종 실탄 및 수류탄 등을 노획하였다.

또한 기갑연대 예하 제12중대 (장, 朴彰圭 대위)의 수색정찰대는 중대 전술기지 南方 약 3km지점인 Xom La 지역에서 탐색정찰중에 V.C 2명이 마을로 침투하는 것을 발견하고 이를 사로잡을 목적으로 완전히 포위하였으나 敵은 포위망을 탈출하기 위해 집중사격을 가해 왔으므로 이를 곧 사살하고 소총 2정을 노획하였다.

한편, **제9사단**, 제29연대 제2대대 (장, 申尙澈 중령)의 장거리 정찰대 15명은 My Luong 지역(대대기지 東쪽 8km 지점)에서 탐색하던 중 수 미상의 V.C과 불시에 서로 부닥쳐서 교전끝에 V.C 2명을 사살하고 권총 1정과 쌍안경 1개를 노획하였다.

12월 20일 : 首都사단, 제26연대의 제2중대 (장, 金泳哲 대위) 매복조는 Phong Nien 지역(Song Cau 南方 16km)에서 야간 매복중에 V.C 2명이 이동하고 있는 것을 발견하자 곧 은밀히 접근하여 敵을 사로잡으려고 하였으나 敵은 수류탄 2발을 던진다음 "정글"

속으로 도주하므로 여기에 소총사격을 집중하여 모두 사살하고 수류탄을 비롯하여 군수품 약간을 노획하였다.

또한 제26연대 제11중대 (장, 金連植 대위)예하 제2소대의 야간 매복조 11명은 Phong Phu 지역(Song Cau 南方 40km 지점) 밀림속에서 매복하다가 이날 23.15 에 V.C 1개소대가 이동하는 것을 "크레모어" 및 소총 집중사격으로 敵 9명을 사살하고 소총 6정을 노획하였다.

12월 21일 : 제9사단, 제30연대 제12중대 (장, 李太承 대위)의 제1소대는 Thon Boi 마을 (중대기지로 부터 北쪽 2km 지점)에서 매복하던중 이날 23.15에 이르러 V.C 3명이 매복지점 20m 전방에 다달았을 무렵에 "크레모어"를 발사하여 1명을 사살하고 蘇製 권총 1정과 실탄 4발을 노획하였다.

12월 22일 : 제9사단 제29연대 수색중대 (장, 金龍敏 대위)의 장거리 정찰대 14명은 Nui Dan 山 (연대기지 北쪽 13km 지점) 일대를 탐색중 이날 10.15 에 이르러 V.C 4명과 불시에 서로 부닥치는바 되어 교전끝에 1명을 사살하고 수류탄 2발과 탄띠 1개, 그리고 문서 약간을 노획하였다.

12월 24일 : 首都 사단, 기갑연대의 제3중대 (장, 張錫均 대위) 예하 제3소대의 상기 매복조 12명은 Hoa Son 마을 (1) 北方 1km 지점에 위치한 Hanh Son 山 계곡에서 매복을 실시하다가 마을로 식량을 약탈하러 가는 V.C 1명을 사로 잡기 위하여 은밀히 접근하고 있는 찰나에 敵은 논둑에 몸을 의지하면서 수류탄을 던지고 결사 반항하므로 하는 수 없이 이를 사살하고 각종 실탄 약간을 노획하였다.

12월 25일 : 제9사단, 제28연대 제1대대 (장, 許萬沂 중령)의 정찰대 6명은 대대 기지로 부터 西쪽 6km 되는 지역 일대를 탐색하던 중, V.C이 매설한 "부비트랩" 2발을 발견한 다음, 제거하던중 1발이 폭발되어 我軍 7명이 부상하였다.

12월 27일 : 제9사단 제29연대 제8중대 (장, 金福東 대위)의 제3소대 14명은 중대기지 南쪽 3km지점에서 주간 매복 중, 12.40 에 V.C 2명이 매복조 20m 전방을 통과한 무렵에 위협사격으로 1명을 포로로 하고 1명을 사살한 다음, 소총 2정과 수류탄 3발 그리고 실탄 35발을 노획하였다.

한편, 제28연대 제3대대 (장, 徐佑寅 중령)의 장거리 정찰대 15명은 Nui Mat Cat 山 (대대기지로 부터 西쪽 8km 지점) 하단부에서 탐색중 이날 10.05 에 이르러 동굴

속에 숨어 있는 V.C 2명을 발견한 결과 이를 모두 사살하였다.

또한 제28연대 제7중대 (장, 林錦輔 대위)의 제1소대 10명은 Thuong Phc 지점 (중대기지 北쪽 3km 지점)에서 매복을 마치고 철수하던중, 이날 06.25에 이르러 敵의 수류탄으로 만든 "부비트랩"으로 1명이 부상하였다.

12월 29일 : 제9사단 제28연대 제10중대 (장, 金相佑 대위)는 Thnch Ban 마을(5)지점 (중대기지로부터 西南쪽 약 3km 지점)에서 매복 중, 이날 21.00 에 이르러 마을로 들어가는 V.C 2명을 발견하고 교전끝에 2명을 사살하고 수류탄 6발을 노획하였다.

또한, 제29연대 제4중대 (장, 安根鎬 대위)의 제2소대는 Song Ngoi Tve 山 (중대기지로 부터 西北쪽 3km 지점) 일대를 탐색하던 중, 이날 10.25에 이르러 수 미상의 敵과 서로 교전하여 1명을 사살하고 소총 1정과 실탄 80발 및 문서 10점을 노획하였다.

12월 30일 : 제9사단 제30연대 제12중대 (장, 李太承 대위) 제3소대 (장, 金權佰 소위)는 Hon Phu Cop 마을 (중대기지 北쪽 12km 지점)에서 매복중 이날 17.50에 이르러 수 미상의 敵과 교전하다가 소대장 金權佰 소위와 梁相烈 상병이 전사하고 4명이 부상되어 곧 연대로 후송하였다

第 8 章

第 100 軍需司令部의 活動

要 旨

1. 部隊增編 및 移動
가. 部隊增編
나. 部隊移動 및 隸屬變更
2. 各 勤務別 部隊支援活動
가. 補 給
나. 兵 站
다. 工 兵
라. 整 備
마. 通 信
바. 輸 送
사. 醫 務
아. 其他 軍需
3. 其他 部隊活動
가. 敵 補給路 遮斷活動
나. 對民支援 및 民事活動
다. 部隊 作戰活動

第8章 第100軍需司令部의 活動

要 旨

파월韓國軍이 점차 증가됨에 따라 광범한 지역에 산재하여 각각 독립적인 작전을 수행하고 있는 파월韓國軍의 전투부대들을 가장 효과적으로 지원할 수 있는 기능을 갖추고 행정 및 군수지원을 담당하고 있는 제100군수사령부는 그동안 장병들이 혼연일체가 되어 맡은 바 임무에 정진하는 한편 꾸준한 연구와 체제개선으로 장족(長足)의 발전을 거듭하여 왔다.

파월韓國軍의 소요장비와 보급품을 확보하기 위하여 이들 물자(物資)의 수령(受領)에서 부터 저장, 분배에 이르기까지 부단한 노력을 경주하여 왔으며 파월韓國軍의 각 단위부대에서 의뢰해 온 3, 4단계 정비지원과 의무(醫務), 수송, 통신근무를 제공해 오고 있다.

또한 시설물을 보수하고 건설하는 한편 1967년 7월 1일부터는 영현근무를 美軍으로 부터 이양받아 越南에서 발생하는 韓國軍의 영현을 본국으로 봉송(奉送)하는 임무를 새로이 시작하게 되었으며 파월韓國軍에 대한 세탁지원을 제공하고 있다. 그밖에도 헌병근무를 제공하고 있으며 보충대와 인쇄소를 운영하여 후방지원업무에 매진하는 동시에 자체방어를 위한 전술책임지역의 경계를 실시하며 대민지원에도 부대의 여력(餘力)을 이용하여 최선을 다하고 있다.

Qui Nhon, Nha Trang, Ninh Hoa, Da Nang 등지(等地)에서 방대한 기지(基地)를 건설하고 확강하는 한편 맹호, 백마, 청룡등 전투부대의 작전임무를 뒷받침해 가면서 北으로는 Da Nang에서 南으로는 Saigon에 이르기까지 장장 1,120km에 걸쳐 파월 韓國軍 군수지원 임무를 수행하고 있는 제100군 수사령부는 자유 우방 越南에서 정의와 자유를 위해 용전분투하는 파월韓國軍 지원의 상징, 小笠原처럼 그 막중한 소임(所任)을 다하고 있는 것이다.

이렇게 부과된 임무를 원활하게, 아울러 발전적으로 수행하고 있는 제100군수사령부는 기간중 우리나라에서는 최초로 해외에서 예하 제11항공중대를 창설하여 보다 효과적인 작전지원을 기하는가 하면 주월韓國軍 영현봉안소를 준공하여 보다 경건한 영현봉송을 위해 노력을 경주해 왔으며 불교도가 全국민의 8할을 점하는 越南에서 불당(佛堂)을 지어 줌으로써 越南 국민들로부터 越南평정사업을 도우려 온 맹방(盟邦)으로 존경과 신의를 얻도록 주력하고 越南人 태권도 교육대를 창설하여 越南국민들의 체위향상을 도모하는 일방 韓.越간의 친선유대를 강화하도록 노력해 왔다.

파월된 韓國軍의 각 사단장과 해병여단장은 자체부대의 군수업무(軍需業務)를 수행할 때 본성 인가(認可), 획득 여하와 비교하여 작전임무에 필요한 장비와 보급품을 완비하도록 하여야

하며 자체부대에서의 경제적인 물자(物資) 관리에 주력하면서 자체부대의 군수(軍需) 근무를 통제 감독하는 동시에 지원부대와 긴밀한 협조를 유지하여 군수지원을 촉진하도록 하고 있다.

제100군수사령부에서는 군수품관리법과 주월韓國軍사령부의 군수방침, 계획과 절차에 따라 파월韓國軍의 군수지원을 해 오고 있는데 예하에 있는 각 1개 군수지원단으로 각각 1개 사단을 지원하도록 하고 있으며 2개의 군수지원단 예하에 있는 각 1개 군수지원대대로 해병여단과 독립전투단을 지원하고 있다. 아울러 군수지원의 협조를 구하기 위하여 주월美육군 제1군수사령부와 美 제3해병상륙군사령부와 부단히 연락을 하기도 한다.

韓國軍이 파월된 초기에는 주로 越南지원계통을 통하여 군수지원을 받아 왔으나 적시적절하고 원활한 지원이 되지 못하여 작전상에 큰 애로를 느껴 왔으나 이의 타결을 위해 韓.美. 越 군수지원실무자들이 회합(會合)을 거듭 하여 연구, 노력한 결과 1966년말 부터는 美 군수지원계통으로 부터 지원을 받게 되었으며 1967년 부터는 韓國軍으로서는 정상적인 군수지원 체제를 이룩하여 신속하고 정확하게 적기보급 (適期補給)을 수행하여 越南 평정을 위한 제반 작전의 전과를 높이며 韓國軍의 작전으로 국위 선양(國威宣揚)에도 박차를 가하게 되었다.

파월 당시에 휴대하였던 韓國軍의 장비는 대부분 구식장비였고 노후(老朽)된 것이어서 신형장비로 교체하는 것이 시급한 일이었다. 파월韓國軍은 越南 각지에서 작전을 수행하는 전투부대의 경험에 의하여 부대장비표를 대폭수정하여 越南 현지에 적합하게 조정함으로써 본국에서 보다 높은 비율로 장비를 증강시키지 않을 수 없었고 또한 장비현대화에 힘을 써 주요품목들을 교체하게 되었다.

註 : 주요품목으로 새로 지급되었거나 교체된것은 대략 아래와 같다.
완전궤도 장갑차량(完全軌道 裝甲車輛) APC(Armored Personnel Carrier), 동굴수색용 마이티마이트(Mity-Mite 風盾機), 크레모어 지뢰(Claymour 地雷), 적위치탐지용 레이다(敵位置探知用 Rader), 저격용소총(狙擊用小銃), 야간관측용 스타라이트 스코우프(夜間觀測用 Strlight Scope), 81mm박격포, M-16 소총, HD-16형 도자(Dozer)신형 정수기(新型 淨水器), 신형 무전기, 신형 사량, 방탄(防彈)조끼 프라스틱 수통(Plastic水筒)등.

1976년말 까지는 구식장비를 거의 교체할 수 있게 되어 韓國軍은 장비로 인한 애로를 타개하여 연대급 이상의 작전을 전개하게 되었는데 이렇게 되기까지 제100군수사령부의 군수 지원활동은 장병들이 그야말로 피땀어린 노력으로 총력을 기우리지 않을 수 없는 실정이었다.

1. 部隊增編 및 移動

제100군수사령부는 예하에 제1군수지원단과 제2군수지원단을 두고 각 지원단 예하에 각각 1개의 군수지원대대를 두어 군수지원 임무를 수행하고 있다.

제100군수사령부의 임무를 원활히 수행하기 위하여 제100군수사령부는 예하부대로 보급장비기능을 보유하고 2개의 후송병원과 2개의 이동외과병원을 가지고 있으며 10개의 수송자동차중대와 2개의 공병대대, 1개의 사령부 직할 통신운용대대를 가지고 있다. 그리고 2개의 헌병중대를 가지고 있으며 1개의 인쇄중대가 있다.

기간 중에는 사령부 경비중대가 창설이 되고 또한 항공중대가 창설되었다. 또한 영현근무를 美軍으로 부터 이양받아 영현봉안소(英顯奉安所)와 2개처의 영현수집소를 설치하였다.

한편 각 군수 지원단 산하에 있던 병원부대(第6後送病院, 第102後送病院, 第9移動外科病院, 第1治療中隊)들을 사령부로 집정적인 예속변경을 하여 의무근무의 신속과 철저를 도모하였다. 또 기간 중에는 제11군수지원대대가 청룡부대의 이동에 따라 청룡부대에 대한 효율적인 군수지원을 기하기 위하여 부대이동을 하게 되었다.

가. 부대증편

(1) 경비중대의 창설

Nha Trang에 있는 제100군수 사령부 주둔지역 외곽선으로 敵이 침투할 것을 예상하여 침투하는 敵을 포착하여 이를 격퇴시키고 부대안전을 도모하는 한편 敵의 준동과 방해로 군수지원 활동에 차질을 가져 오지 않게 하기 위하여 제100군수사령부에 경비중대를 9월5일부로 창설하였다.

경비중대의 창설로 말미암아 경계를 더욱 강화하였으며 기동소대로 하여금 언제라도 출동할 수 있게끔 대기하고 있다.

사령부 주둔지역의 경계와 경비를 위하여 각각 장교 1명, 사병 15명의 인원으로 지역 내에 주둔해 있는 제2군수지원단과 더불어 사령부는 부대책임지역마다 대대 또는 중대단위로 관측소를 설치하여 경계, 경비에 임하고 있으며 유개호(有蓋壕) 215개소와 무개호(無蓋壕) 45개소에서 경계초소근무를 하며 2중, 3중의 철조망과 "크레모어" 지뢰등 장애물을 敵이 침입해 올 가능성이 있는 예상 접근로상(接近路上)에 설치해 두고 있다. 뿐만 아니라 대대 또는 중대단위에 주게처럼 10m이상의 높이에 전망대를 설치하고 800촉광 이상의 Search Light를 요소 요소에 설치하였고 수색과 검찰을 주 1회씩 실시하며 월평균 300여명이 30회 이상씩 매복을 실시하여 경계에 완벽을 기하면서 제100군수사령부 본인의 임무수행에 차질을 가져 오지 않도록 배진해 오고 있는 것이다.

(2) 영현근무부대의 편성

1967년 7월 1일부로 영현근무를 美軍으로 부터 이양받게 됨에 따라 제100군수사령부는 예하에 영현근무부대를 편성하여 과월 韓國軍 부대에서 발행하는 제반영현 취급업무를 담당하게 되었다.

편성된 영현근무부대는 사령부에 중앙영현봉안소, 제1군수지원단에 제1영현수집소, 제2군수지원단에 제2영현수집소등이다. 중앙영현봉안소는 영현등록중대로 증편해 줄 것을 건의했으나 아래와 같은 기구로 7월 9일부터 잠정적으로 편성하여 Nha Trang에서 운영에 착수하였다.

제1군수지원단의 제1영현수집소는 7월 1일부터 화장장(火葬場)을 개장하였으며 제2군수지원단의 제2 영현수집소는 7월 5일에 화장기(火葬機)를 시범하고 15일부터 개소하였는데 처리된 영현은 중앙영현봉안소에 항공편으로 후송하고 중앙영현봉안소에는 본국으로 봉송하게 되는 것이

다.

파월된 全 韓國軍에 대한 영현 근무지원이 다스 애로가 있기 때문에 영현 중대로의 증편이 있을 때까지 영현소대로서 잠정적으로 그 기능을 다하기로 하고 1개군단규모에 대한 지원능력을 갖춘 영현중대 증편을 건의하고 아울러 영현수집소의 증설도 건의하였다.

영현의 수의(壽衣 藏製之具)는 현지 보급시설에서 충당하며 영현봉송을 위한 재봉(裁縫) 작업시에는 영현수집소장이 입회하여 실시함으로써 영현취급 업무에 최선을 다하여 영현의 발생에서 부터 본국 봉송에 이르기까지 정확과 신속을 기하고 경건한 봉안이 되도록 관계장병들이 노력하게 된 것이다.

(3) 제11항공중대의 창설

1967년 10월 6일 제100군수사령부에서는 우리나라 역사상 최초로 해외에서 항공부대를 창설하게 되었는데 이것이 곧 제100군수사령부 예하 제11항공중대이다.

越南 평정을 위한 韓國軍의 제반 작전을 성공적으로 이끌기 위해서는 신속한 기동력과 공중공격 능력을 확보하여야 하는데 지금까지 부분적으로 美軍의 지원을 받아 오던 제반 항공지원을 제11항공중대의 창설로 보다 효과적인 공지입체(空地立體) 작전을 수행하게 되었다.

제11항공중대의 창설을 위하여 1967년 연초부터 꾸준히 계획을 세우고 준비와 훈련을 거듭하여 왔고 조종사는 회전익(回轉翼) 조종훈련을 받아 왔으며 항공기의 정비를 위하여 선임(選任)된 정비사들은 새로운 항공기의 정비교육에 여념이 없었다. 항공중대의 장비는 주로 UH-1D"헬리콥터"와 U-6, U-8등 수송용 경비행기 였는데 8월 1일부터 착착 파월 韓國軍에 장비가 도입되기 시작하였고 8월 13일부터는 U-8기 1대로 비행을 시작, 190시간이상의 조종훈련이 끝나는 조종사로 하여금 UH-1D "헬리콥터"로 제11항공중대 창설시까지 공중근무를 계속하여 왔다.

제11항공중대 항공기의 운용은 Tan Son Nhut에 U-8기 1대, UH-IH"헬리콥터" 2대를 두어 주월 韓國軍 사령부를 지원토록 했으며 Nha Trang에 U-6기 2대를 두어 소정의 임무를 수행하도록 했고 제100군수사령부 "헬리콥터" 주기장(駐機場)에 UH-1D"헬리콥터" 7대를 두어 근무에 임하게 되었다.

8월 5일에 일차적으로 회전익 조종훈련을 완료한 조종사는 李載雨대위 외 4명(柳思成, 鄭政良대위 金在萬, 李日松중위)이었으며 李正根소령 외 4명이 이날부터 조종교육을 받았고 정비는 李熙相중사 외 8명이 정비교육을 완료하여 일선 정비태세를 갖추게 되었다

제11항공중대는 각종 작전지원과 지휘관, 귀빈공수, 행정지원을 위한 비행, 보급품 공수, 환자공수등 창설이래 눈부신 활약으로 韓國軍을 지원해 왔다.

1967년말에는 연(延) 1,800대가 출동, 2,500시간에 걸쳐 상기한 임무들을 성공적으로 수행해 왔는데 제11항공중대가 창설된 1970년도의 임무별 비행시간은 다음과 같다.

임무대수	총 시 간	작전지원	지휘관 및 귀빈	행정, 인원공수	보급수송	환자기타
1,800대	2,520.00	88 00	945.15	935.45	325.30	225.30

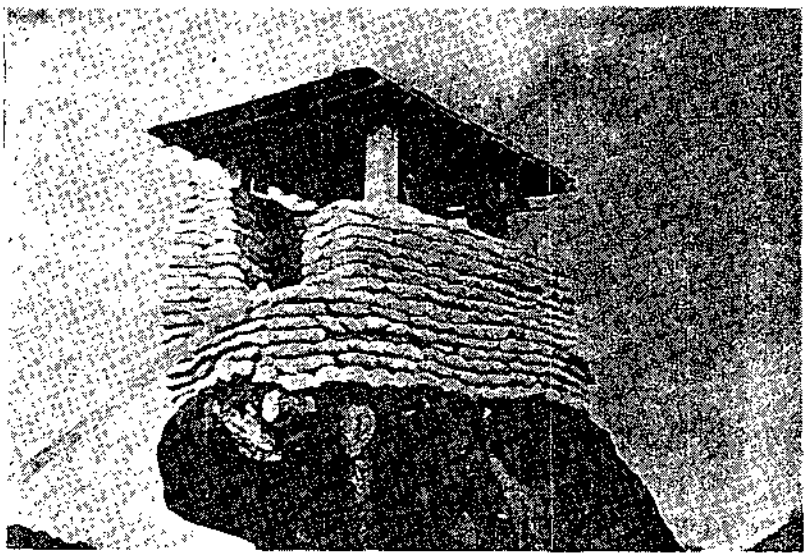

<제100군수사령부 소속 제11항공중대가 작전임무를 수행하고있는 광경>

나. 부대이동 및 예속변경

(1) 부대이동

1967년 8월 28일부로 제100군수 사령부 전술책임지역 일부를 제9사단에 인계함에 따라 제2군수지원단 제116공병대대 제1중대가 4km北쪽으로 나와 사령부 주둔지역 西南方 1.5km지점으로 이동해 왔다.

9월에는 새로이 창설된 경비중대를 처음 주둔하고 있던 지점에서 西南쪽 약 1km지점으로 이동시켜 지역 내 화학소의 경계와 매복 및 수색정찰을 강화하는 한편 자체경계에 만전을 기하였고 9월 20일에는 제62헌병중대의 일부병력을 제100군수사령부 전개지역 일원인Cam Ranh, Tuy Hoa, Chu La 등 지역에 파견하여 헌병 근무를 강화하였다.

註 : Cam Rhan보급소지역에 1개 분대파견, 헌병근무를 수행하고
Tuy Hoa 지역에 1개 분대를 파견, 공항 헌병근무를 지원하고
Chu Lai지역에 1개 분대를 파견, Da Nang)과 Chu Lai공항의 헌병근무를 지원하도록 했음.

한편 11월 20일에는 제5통신지원대대(제3통신중대를 Ninh Hoa市에서 北쪽으로 약 9km로 이동하였으며 동대대 2중대를 Ninh Hoa시에서 南쪽으로 1km지점에 이동시켜 임무를 수행하게 하였다.

12월 22일에는 해병 제2여단이 Chu Lai에서 Da Nang 南쪽 16km 지점 Hoi An으로 이동함에 따라 청룡부대에 대한 효율적인 군수지원을 위해 Quang Ngai 北쪽 5km지점으로 부터

Hoi An으로 제1군수 지원단의 제11군수지원대대가 부대이동을 실시하였고 사령부 주둔지역 안에 있던 제207보충중대와 근무중대의 위치를 주둔지역 안에서 조금씩 이동하여 임무를 수행토록 하였다.

(2) 예속변경

병원부대들의 의무근무지원을 보다 신속히게 실시하기 위하여 사령부는 각 군수지원단에 예속되어 있던 병원부대들을 12월 15일부터 잠정적으로 예속을 사령부로 변경시켰다.

제1군수지원단에 예속되어 있던 제6후송병원과 제2군수지원단에 예속되어 있던 제102후송병원, 제1군수지원단 제11군수지원대대에 예속되어있던 제 1 의무치료중대, 제2군수지원단 제12군수지원대대에 예속되어 있던 제9이동외과 병원등 병원부대들을 제100군수사령부의 직할부대로 예속을 변경시킨 것이다.

이에 따라 제1의무치료중대를 제1군수지원단에, 제9이동외과병원을 제2군수지원단에 배속하고 아울러 제5통신대대 제1지원중대를 제1군수지원단에, 제5통신대대 제2지원부대를 제2군수지원단에, 각각 배속하여 병원부대를 지원하는 통신부대 일부의 배속도 실시하게 된것이다.

2. 各 勤務別 部隊支援活動

이 節에서는 제100군수사령부의 주요임무인 동시에 파월韓國軍 全부대를 지원하는 분야에 대하여만 그 활동의 자료를 입수한대로 기술하겠다.

제100군수사령부에서 파월韓國軍 全부대에 실시하고 있는 지원활동 분야는 대별하여 보면 보급, 병참, 공병, 정비, 통신, 수송, 의무등인데 그밖의 군수활동으로 韓國의 국가 경제발전에 기여해 온 점등을 살펴 보기로 한다.

여러가지 사정으로 인하여 편의상 보급 지원활동과 병참지원활동을 구분하였는데 보급지원활동에서는 주로 보급품의 수령, 불출등 개괄적인 보급활동을 언급하였고 병참지원활동에서는 급식 급수, 채소경작, 세탁지원 등의 활동상황을 기술하였다. 기타 지원활동에 있어서는 자료가 입수된대로 이를 토대로하여 기술하였다.

가. 보 급

Qui Nhon에 있는 제1군수지원단은 首都사단과 지역 내의 韓國軍부대에 대한 Ⅰ, Ⅱ,

Ⅲ, Ⅳ, Ⅴ종에 걸친 보급품을 지원하고 있으며 제2군수지원단은 Nha Trang에서 Ⅰ, Ⅱ, Ⅲ, Ⅵ종을, Ninh Hoa에서 Ⅴ종을 韓國軍 제9사단 및 지역 내의 韓國軍에 대한 보급품 지원을 하고 있으며 Dong Ba Tinh에서 전종(全種)을 제9사단 제30연대에 지원하고 있다.

각 지원단의 군수지원대대는 역시 각기 위치한 지역에서 보급품 지원을 실시하고 있는데 제11군수지원대대는 Chu Lai에서 해병 제2여단과 지역내의 韓國軍 부대를, 제12군수지원대대는 Tuy Hoa에서 제9사단 제28연대와 지역 내의 韓國軍을 담당하고 있다.

Ⅰ, Ⅱ, Ⅲ종 보급품에 대한 부대 분배는 육로(陸路) 교통이 허용하는 범위 내에서 연대본부 또는 대대본부에 까지 실시하고 있으며 Ⅱ, Ⅵ종 보급품은 보급소에서 직접 분배하고 있다.

註 : 兵站分類記號 Ⅰ, Ⅱ, Ⅲ, Ⅳ, Ⅴ種. Ⅰ종 : 糧食, Ⅱ종 : 被服 및 個人의 所持品 一切, Ⅲ종 : 燃料, Ⅳ종 : 車子, 消耗品, 天幕, 被服, 기타 雜品, Ⅴ종 : 彈藥類)

1967년 7월 1일부터 12월31일까지의 보급품 총 수령량은 약 125,000s/t으로서 월평균 수령량이 약 12,000s/t에 달하는 방대한 양이다.

(기간 중 종별 총 수령양은 Ⅰ종이 44,780.2s/t이며 Ⅱ종과 Ⅳ종은 11,343.2s/t Ⅲ종이 22,990s/t, Ⅴ종이 45,004s/t 이다)

이들 수령 보급품은 전량(全量)이 기간 내에 불출, 소모되었는데 총 소모량은 127,000 s/t이며 월평균 소모량은 21,000s/t에 달해 보급품의 획득에 전력을 다해 명실공히 후방 군수지원체제를 확립하여 전투부대들의 작전을 성공적으로 이끌기 위하여 제100군수사령부의 관계장병들은 불철주야의 노력을 경주해 왔다

보급 피지원(被支援) 병력은 기간 중 연인원 280,000명에 달했으며 월평균 지원병력은 약 46,000명에 달했다. 피지원 병력현황은 아래와 같다.

부대 / 월별	首都사단	제9사단	제100군수사	야전사	해병여단	계
1967. 7월	15,107	11,875	8,269	600	5,841	44,692
8월	15,938	15,664	8,324	645	6,442	47,013
9월	15,747	15,691	9,217	640	6,132	47,427
10월	15,524	15,675	8,306	645	6,421	46,571
11월	15,257	15,127	8,429	717	6,603	46,133
12월	15,257	15,195	8,482	717	6,603	46,254
계	92,830	92,227	51,027	3,964	38,042	278,090

또한 기간 말 (1967년 12월 31일)의 보급수준은 전종(全種)에 걸쳐 인가수준 총계 26,592s/t, 기본휴대정량 12,717s/t인데 보유실태로는 100% 다 보유하고 있는 것이 24,451s/t이나 되고 있다.

나. 병 참

파월 韓國軍의 급식 상태는 全세계에서 제일 좋은 상태를 유지하고 있다는 美軍과 똑 같은 기준의 구량(口糧)을 받고 있는 이외에도 越南軍과 같은 기준의 쌀과 소금을 제공받고 있으며 또한 본국에서 장유류(醬油類)를 보급받음으로써 실제로는 세계 최우수 상태를 유지하여 越南참전 자유우방국 중에서도 가장 많은 전과를 수립하고 있는 韓國軍 장병들의 급양문제는 전과를 뒷바침할만큼 극히 양호한 편이다.

파월 韓國軍의 1일 급식량을 금액으로 환산하여 비교한다면 파월韓國軍이 290원 50전으로서 越南軍의 53원, 韓國軍 본국장병의 69원95전, 美軍의 283원50전에 비해 越南軍의 5.5배며 韓國軍 본국장병의 4.2배이며 美軍보다 7원이 많은 셈인데 이를 열량(熱量)으로 따지면 파월韓國軍이 5600 Cal 로서 韓國軍 본국 장병의 3,700 Cal, 越南軍의 3,400 Cal, 美軍의 4,400 Cal에 비해 월등히 뛰어난 셈이다.

급 식 비 교

구 분	파월한국군	본국장병	월 남 군	미 군
품 목	1. 쌀 2 장유류 3. 미 군 구 량	1 쌀 2. 부식류	1. 쌀 2. 부식류	1. 미 군 구 량
금 액(원화)	290. 50	69. 95	53. 00	283 50
열 량 (카로리)	파월한국군	. . . . 5,600		
	본국장병	... . 3,700		
	월 남 군	... .3,400		
	미 군	. . .. 4,400		

제100군수사령부는 채식(菜食)을 많이하는 파월 韓國軍의 식성을 고려하여 영농계획을

수립하여 이의 실천에 만전을 기하는 한편 1인당 1일평균 약 50g 밖에 야채류를 취식하지 못하는 파월 韓國軍 장병이 1일 평균 100g의 채소를 취식(取食)할 수 있도록 채소경작과 채소 부족량의 확보에 주력하여 왔다.

현지 풍토에 적합한 채소류를 파종(播種), 경작하여 장병들에게 신선한 채소를 급식시키고 韓國産 농산물의 수출진로를 개척하며 현지 주민들의 영농기술을 계몽, 지도하기 위하여 임무수행에 영향을 미치지 않는 범위 내에서 모든 가용공간(可用空間)을 개간(開墾), 경작토록 하되 韓國産 종자(種子)를 파종하도록 원칙을 마련한 제100군수사령부의 경작면적은 13,300정이었다.

배추 외 9개 품목(배추, 양배츠, 무우, 상추, 도마도, 가지, 오이, 마늘, 파)에 걸쳐 약 30,000kg을 수확함으로써 8,000여명의 장병들에게 1일 평균 100g씩을 증식(增食)시켜 37일간을 급식토록 하였다.

불량한 토질(土質)과 국우(暴雨), 직사광선(直射光線) 등의 악조건에도 불구하고 越南현지에서의 채소류 경작은 상당한 성과를 거두어 파월 韓國軍 장병들의 급양향상(給養向上)에도 크게 기여하였으며 越南軍과 주월美軍사령부측으로 부터 호평을 받고 있다.

제100군수사령부 예하 제1군수지원단과 제2군수지원단은 파월 韓國軍에 대한 세탁지원도 아울러 수행하고 있다.

제257병참지원대대는 3대의 세탁 Trailer로 首都사단을, 제258병참지원대대는 3대의 세탁 Trailer로 제9사단을, 제301병참직접지원대대는 1대의 세탁 Trailer로 해병 제2여단을, 제302병참직접지원대대는 1대의 세탁 Trailer로 제28연대를 각각 세탁지원해 주고 있다. 이 밖에도 제6후송병원과 제102후송병원은 각각 2대의 세탁 Trailer로 환자와 주둔지역 韓國軍 장병에 대한 세탁지원을 하고 있다.

Ninh Hoa, Nha Trang 지역에 주둔하고 있는 부대(제9사단, 제100군수사령부, 제2군수지원단, 야전사령부)들은 급수원(給水源)과 세탁장비의 부족으로 충분한 지원이 되지 못하여 美軍지원사령부와 절충하여 越南 민간업자들을 이용하고 있다.

1일 세탁지원량은 작업복 1,500착, 시트 300매, 기타 500매로 월간 70,000점을 세탁지원할 수 있다.

이뿐만 아니라 1개연대당 2대씩의 이동식 목욕장비를 순회시켜 가면서 전진(戰塵)에

문한 장병들에게 목욕지원을 해 주고 있으며 각 사단사령부와 군수지원 부대에는 간이(簡易) 목욕시설을 설치하여 운영해 오고 있다.

다. 공 병

제100군수사령부 공병근무부대(제1군수지원단 예하 제103공병대대, 제2군수지원단 예하 제116공병대대)들은 파월 韓國軍에 필요한 건설공사를 실시해 오고 있다.

전술부대에 대한 전술도로, 橋梁 및 "헬리콥터" 착륙장의 건설작업과 건설물을 보수 유지하는 지원과 도하작전(渡河作戰)지원, 폭파작업등 전투지원에 우선적으로 공병근무 지원을 해 주고 있는 것이다.

아울러 주월 韓國軍에 대한 기지, 숙영지(宿營地) 시설공사와 대민지원공사, 기타 전술적인 건설공사를 담당해 오고 있다.

파월된 韓國軍 각 부대들은 자체의 공병능력이 부족할 경우, 제100군수사령부에 공병지원요청을 하여 제100군수사령부 공병근무부대의 지원을 받게 된다.

제100군수사령부의 공병능력이 부족할 경우에나, 긴급을 요하는 공사에는 해당지역에 주둔하고 있는 美 공병의 지원을 받고 있는데 제100군수사령부는 파월 韓國軍의 각 부대의 공병근무를 지원할 때에는 각 부대 공병의 보강지원을 받게 된다.

1967년 말에 종합된 파월 韓國軍 기지시설은 건물 인가동수(認可棟數) 2,237동으로서 면적 266 km²에 공사완료 1,670동, 공사완료면적 194평방km에 이르고 있으며 이중 공사중인 건물동수는 103동, 면적은 153 km²이다.

건물의 용도를 보면 완공된 건물 중에서는 숙소용 건물이 580동으로 가장 많으며 위생시설 317동, 사무실 304동, 취사용 건물 127동, 창고 113동의 순으로 되어 있고 공사 중인 건물도 숙소용 건물 44동으로 가장 많은 편이다.

제100군수사령부 자체부대의 건물용도별 기지시설 현황을 보면 1967년말 현재 총 인가동수(認可棟數) 694동, 면적 83km²에 공사 완료 541동, 면적 62km²로서 역시 숙소용 건물이 단연 수위로 250동을 완공했으며 위생시설 104동, 사무실 95동, 의무시설 64동, 창고 95동, 취사용건물 37동, 공공복지시설 32동, 정비공장 30동 기타 통신시설, 의무시설등을 완공했다.

한편 파월 韓國軍에 대한 급수지원은 美軍 관계부대의 협조를 얻어 韓國軍 주둔 소지역에 걸쳐 한 사람이 하루 평균 약 50ℓ의 물을 쓸 수 있도록 하고 있는데 제100군수사령부는 급수장비 7대를 각각 분산, 首都사단지역 Qui Nhon에서는 제1군수지원단이, 제9사단본부와 제29연대지역 Ninh Hoa에서는 제2군수지원단 제12군수지원 대대가, 해병여단 주둔지역 Chu Lai에서는 제1군수지원단 제11군수지원대대가 각각 가동하고 그외 지역 Tuy Hoa, Dong Ba Tinh, Nha Trang에서는 美軍의 지원을 얻고 있다.

라 정 비

파월 韓國軍의 장비의 정비는 전투 및 임무에 필요한 품목을 우선적으로 수행하고 있으며 전투부대, 전투지원부대, 기타 행정지원부대등의 부대 우선 순위대로 실시하고 있다

각급 부대(사단, 해병여단 정비시설, 직접지원대대 정비시설, 건설지원단 정비지원대대)에서는 3단계까지의 정비를 실시하되 정비대기량(整備待機品)이 3일이 초과될 경우에는 3단계 정비라도 후송하게 되는데 이 후송정비분을 포함하여 제100군수사령부에서는 3,4단계의 정비를 실시하고 있다.

각종 장비의 정비능력 향상을 위하여 노력을 다해 온 제100군수사령부 정비진은 정비요원과 소요공구의 확보를 위해 꾸준히 배진해 왔으며 정비 대충장비(對充裝備)를 효과적으로 활용하여 정비로 인한 전투능력 감소를 최대한으로 막아 왔다.

기간 중(1967년 7월 1일 부터 동년 12월 31일까지) 제100군수사령부의 주요 장비 보유비율은 평균 87%로서 총포류는 100%, 화학장비 98%, 의무장비 92%, 차량장비 87%, 병참장비 86%, 통신장비 85%, 수송장비 79%, 공병장비 70%의 비율로 보유하고 있다.

이와 같이 평균 87%의 비율로 보유한 장비로서 제100군수 사령부는 파월 韓國軍에 대한 후방군수지원 업무를 수행하여 나가고 있는데 이울러 후방군수지원업무 중, 큰 비율을 점하고 있는 정비지원 활동도 펴 나가고 있는 것이다.

기간 중, 제100군수사령부는 정비를 요하는 108개 품목의 화기, 차량, 항공기, 공병장비, 병참 특수장비, 통신장비, 기타 장비에 걸쳐 목표량의 98%이상을 정비완료함으로써 파월 韓國軍의 전력(戰力)을 뒷바침하여 왔다.

차량장비에 있어서는 일반차량 9,991건, 특수차량 189건 도합 10,180건의 정비지원을 담당했는데 이외 입고된 장비 1,416건에 대하여 1,413건을 정비완료했으며 총포류인 화기(火器)에 있어서는 105mm 화포 773건, 155mm화포 259건, 소중화기(小重火器) 55.601건의 장비를 정비지원 하였고 역시 입고된 장비의 정비는 98%이상을 정비 완료 하여 왔다.

공병 장비에 있어서도 파월 韓國軍 공병근무부대들이 운용하고 있는 Tractor Grader, Crane, Mixer, Compressor, 발전기 등을 정비지원하며 입고된 장비에 대하여도 정비를 단시간 내에 우수하게 수행해 오고 있다.

그외 통신장비, 의무장비, 화학장비, 항공장비, 기타 파월 韓國軍이 운용하고 있는 모든 장비에 대하여 정비를 수행하고 있는데 이는 꾸준한 정비능력 개발을 위한 연구전진과 제반 노력이 없이는 불가능한 것이기 때문에 파월 韓國軍의 전력유지와 향상을 위하여서도 제100군수사령부 관계장병들은 확고 부동한 신념으로 봉사정신을 발휘하여 정비지원에 나서, 열(熱)과 성(誠)을 다하고 있는 것이다.

마. 통 신

제100군수사령부의 적할 대대로서 가장 규모가 큰, 제1통신지원대대는 예하에 본부지원대와 제1통신지원중대, 제2통신지원중대로 하여금 주월韓國軍사령부와 제100군수사령부의 통신지원임무를 전담하고 있을 뿐만 아니라 首都사단과 제9사단의 통신지원 임무도 담당하고 있다.

제5통신대대는 유선운용업무(有線運用業務), 무선(無線)운용업무, 문서(文書) 취급업무, V. H. F(고주파) 운용업무, 사진, 암호업무를 담당하고 있을 뿐만 아니라 교육과 작전임무도 아울러 수행해 오고 있다.

유선운용업무로서는 교환대설치, 전화설치, 주요간선(幹線)설치, 국부적(局部的)인 통신시설업무등이며 무선운용업무로서는 F. M(주파수 변조), A. M. (진폭), R. T. T(無線電信打字) 운용업무등인데 유무선으로 작전망을 설치하는 업무도 통신지원업무중, 큰 비중을 차지하고 있다. 문서 취급업무로서는 항공, 차량, 도보등 각종 수단을 이용한 전령업무와 암호운용등이며 작전, 공보용 사진지원 업무와 기술교육, 작전교육 및 작전수행도 자대에서 실시해 왔다.

제5통신지원대대는 지원하고 있는 파월 韓國軍의 작전이 있을 때는 사단 또는 연대 및 대대본부에서 전방지휘소에까지 작전 통신망 지원에 전력을 다하고 있다.

통신운용실태는 본국과의 통신에 있어서 美軍이 운용하고 있는 회로(回路)를 이용, 합참과 주월韓國軍사령부의 직통 Teletipe를 이용하는 방법과 龍山~ Saigon 간의 직통전화로 통신이 되고 있다.

越南 국내에서 주월韓國軍사령부와 주요 예하 부대간의 장거리 간선(幹線)및 전신타자망(電信打字網)은 美軍 D.C A 에서 운용하는 東南亞지역 통신망의 지원을 받고 있다.

越南에서의 주요지역 사이를 연결하는 통신 축선(軸線)은 TROPO(通信用語)로 지상 10~19km사이의 성층권내(成層圈內)를 이용한 회로)이며 각 지역내의 연결은 극초단파(極超短波)와 초단파 통신망에 의하여 운용되고 있다.

파월 韓國軍은 Saigon에 250Watt, Phan Rang에 50Watt, Nha Trang에 250Watt Tuy Hoa에 250Watt, Qui Nhon에 250Watt, Hoi An에 250Watt의 방송국을 각각 설치하여 매일 7~8시간씩 파월 장병을 위한 방송을 실시해 오고 있고 Saigon, Qui Nhon, Hoi An 지구에서는 越南방송국의 시간을 할당받아 韓國語 방송을 실시하고 있는데 대개 군용 장비를 이용하고 있기 때문에 현대화된 장비로 개선하는 동시에 난청(難聽)지역을 해소해 나가고 있다.

바. 수 송

파월된 韓國軍은 越南 국내외에서의 수송문제에 있어서 美軍과 동등한 기준과 우선 순위에 의하여 美軍의 지원을 받고 있는 한편 파월韓國軍 자체의 능력으로 수송업무를 담당하고 있다.

육로(陸路)에 있어서는 자체 수송능력을 최대한으로 이용하고 자체능력 초과시에는 美軍과 越南軍의 지원을 받고 있고 해로(海路)에 있어서는 5정(艇)의 韓國 함정과 美, 越의 선박을 공동으로 이용하고 있다.

越南 국내에서의 육로(陸路) 교통은 敵의 빈번한 기습행위로 인하여 제한을 받고 있기 때문에 원거리는 공로(空路)에 의한 공중수송 수단이 쓰여지고 있고 특히 본국과의 병력, 물자의 수송에도 대부분 항공기에 의한 공수(空輸)에 의존하고 있다

越南 국내에서는 韓國軍 전용항공기가 매주 4회씩 운항되고 있고 연합군 정기항공기가 매일 7회씩 운항되고 있다 항공기의 지원은 요청에 의하여 美軍이 수시로 지원해 오고 있으나 越南 국내에서 공수(空輸)의 필요성이 증가되어 가고 韓國軍에 의한 공수가 절실히 요구되어 韓國軍의 C-46수송기가 파월, 공군지원단 소속으로 활약하고 있다

본국과의 공수는 Boing 727 Z 수송기가 월 4회 왕래하면서 병력 수송과 영현 수송업무를 수행하고 있고 韓國 공군의 C-54 수송기가 월 6회씩 운항하여 병력과 화물을 수송하고 있다.

기간 중, 파월 韓國軍 전체로서는 연(延) 약 15만대의 수송차량으로 약45만t의 화물이 수송되었는데 제100군수사령부는 파월 韓國軍 전체의 약 43%인 연(延) 6만 4천대의 수송차량으로 전체 병력의 약 50%인 230,000명, 전체 화물수송의 약 55%인 약 22만t 을 각각 수송 지원해 온 것이다

제100군수사령부는 월 평균 10,566대의 수송차량으로 38,095명의 병력과 36,704t의 화물 수송지원 실적을 나타내고 있다



<보급물자를 수송하는 트럭위에서 경비임무에 여념이 없는 장병들>

제100군수사령부는 606대의 수송차량 인가대수(認可臺數)에 비하여 월 평균 80여대가

부족함에도 불구하고 월 평균 100만 km이상을 주파(走破)하면서 수송지원에 총력을 다해 왔다.

해상(海上) 수송에서는 기간 중, 26,096s/t의 화물을 수송해 왔는데 이중, 차량 2,890s/t, 식량 6,264s/t, 공병자재(工兵資材) 12,617s/t, 유류(油類) 2,828s/t, 탄약 1,451s/t, 기타 164s/t이었다.

越南 국내에서 Saigon, Vung Tau, Tuy Hoa, Qui Nhon, Da Nang, Chu Lai, Cam Ranh, Nha Trang 등지로 기간 중, 공수(空輸)한 연(延) 병력은 약 15,000여명이며 이중 제100군수사령부의 장병이 4,598명, 주월韓國軍사령부 장병이 3,183명이며 민간인과 외국인이 2,614명이다

제100군수사령부의 화물공수는 기간 중, 총 약 1350,000L/B였으며 월 평균225,000 L/B였다.

韓 越간의 공수에있어서는 美軍의 C-130Z 수송기에 의한 공수가 영현 601주, 병력 1,269명, 화물 약 136,000 L/B였고 韓國 공군의 C-54수송기에 의한 공수는 인원 273명, 화물 약 19,000 L/B로서 양측을 모두 합하여 영현 601주, 인원 1,542명, 화물 1,550,000 L/B였다.

이를 월 평균해서 보면 영현이 100주, 인원 257명 화물 약 260,000 L/B를 공수한 셈이다

사. 의 무

제100군수사령부 병원부대 · 제6후송병원, 제102후송병원, 제1치료중대, 제9이동외과병원)들은 파월 韓國軍에 대한 의무근무를 제공하여 오고 있다.

전상자와 질병 이환자(罹患者)에 대한 제반 진료업무와 예방업무, 그리고 이에 따른 위생, 검역 활동은 물론 환자후송업무를 수행하여 민간진료에 까지 장병들이 헌신적인 노력을 다하는 한편 열대지방인 越南에서 작전을 수행하기 때문에 지역의 특수성에 비추어 끊임없이 의무교리(醫務敎理)를 연구하고 개발하여 어떠한 여건 아래에서도 韓國軍이 능히 임무를 감당할 수 있도록 군대 의학의 체계를 갖추면서 파월 장병들의 건강관리에도 만전을 기하고 있다.

아울러 조속한 진료와 엄격한 예방활동과 위생관리, 의학의 연구전진으로 전력 손실을 최대한으로 방지하면서 막강한 韓國軍의 전력 유지에도 크게 기여(寄與)하고 있다.

기간 중(1967년 7월 1일~1967년 12월 31일) 제100군수사령부 병원부대들에는 총4,447명의 입원환자를 진료하였는데 월 평균 741명의 환자가 발생한 편이다. 이중 타 부대에서의 전입이 594명이었고 퇴원환자수는 3,552명으로 월 평균 592명이 완치된 실정이었다. 후송환자는 기간 중 72명이었고 타 병원으로의 옮겨한 환자수는 586명이었다.

1967년도의 종합적인 입, 퇴원환자수를 보면(1967년 1월 1일—12월 31일) 제100군수사령부 예하에 있는 4개의 병원부대는 총 10,318명의 입원환자를 취급하여 9,225명을 퇴원시킬 수 있도록 완치시켰다. 이중 韓國軍의 입원환자수는 8,498명, 퇴원환자수는 7,706명, 韓國민간인의 입원환자수는 163명, 퇴원환자수는 122명이었다.

越南軍과 越南 민간인에 대한 의무(醫務)지원을 해 왔고 HIPPOCRATES (B.C. 460~377 희랍의 의사로서 醫祖)의 얼을 살리고 인도주의(人道主義)와 박애주의의 정신을 살려 敵 포로에 대한 의료혜택을 주어 왔는데 이중 越南軍이 韓國軍 병원부대에 입원한 환자수는 247명, 퇴원환자수는 109명이었으며 越南민간인의 입원환자수는 1,246명이었고 퇴원환자수는 1,144명이었다. 포로된 敵軍의 입원환자수는 164명, 퇴원환자수는 144명이었다.

한편 제100군수 사령부의 병원부대들은 전사상자(戰死傷者)를 극도로 줄이기 위하여 어느 방향에서 어떠한 무기에 의해서 전사상자(戰死傷者)가 발생하였는가를 통계에 의하여 분석하고 그 분석한 자료를 각 부대에 제공하고 있다.

1967년 7월 1일부터 10월 31일까지의 자료(11월, 12일분 자료는 집필 기일내에 입수할 수 없었음)에서 보면 전사자를 무기별 분석으로 나누면 소총에 의한 전사가 가장 많고, 파편, 지뢰의 순이며 방향별 분석에서는 전방(前方)이 가장 많으며 측방, 후방의 순이다. 전상자는 무기별 분석에서 파월에 의한 전상이 단연 많고 소총, 지뢰의 순이고 방향별로 보면 전방(前方)에서의 무기로 전상이 으뜸이며 측방, 후방의 순으로 되어 있어서 타 부대에 자료를 제공함으로써 병력 손실에 대한 대책을 수립하도록 하기 때문에 전력유지(戰力維持)와 강화(強化)는 물론 제반 작전운용에 크게 도움을 주고 있다.

파월 韓國軍부대에서 환자가 발생하게 되면 조속히 후송하여 적절한 치료를 받아야 하기 때문에 가장 빠른 수단인 환자공수를 이용하고 있는데 새로 창설된 제11항공중대가 환자공수에 있어서 큰 역할을 담당하고 있다.

제100군수사령부 병원부대들은 병상(病床) 인가수(認可數) 100대에 대하여 총 990대를 보유하고 있는데 병원별 병상수는 다음과 같다.

병 원 별 병 상 수(病床數)

병 원	인 가	보 유
제 6 후송병원	400	400
제102후송병원	400	400
제 9 이동외과병원	60	60
제 1 치료중대	240	130
합 계	1,100	990

아. 기타 군수

파월 韓國軍이 越南의 평정사업을 돕기 위해 파월한 이래 약 5만명의 병력으로 대소 작전을 수행하고 후방 대민사업을 적극적으로 지원하여 韓國軍의 업적은 자유세계에 널리 알려 졌으며 敵軍도 韓國軍을 가장 두려워 하게 되었고 越南 국민과의 유대는 돈독하여져서 "따이한"의 고마움을 越南 국민들은 뜨겁게 느끼고 있는 것이다.

韓國軍의 파월이 실시되고 난 후 越南에서의 韓國軍의 공적과 전과(戰果)에 부수(附隨)하여 가능한 한도 내에서 여력으로 국가경제 발전에 기여하는 군수활동을 파월韓國軍이 아울러 전개해 왔다.

파월 韓國軍의 각급 지휘관들은 越南 현지에서 파월 韓國軍 장병들의 소비성을 억제시키고 봉급과 수당의 50% 이상을 반드시 본국에 송금토록 하였고 군수물자 중 신형장비 교체로 인한 잉여 장비(차량, 소총, 탄약 기타)의 일부를 본국으로 수송하여 국군장비를 보강해 왔다. 이러한 업무를 제100군수사령부가 실제적으로 담당하여 많은 성과를 가져 왔는데 1967년도 부터는 파월 韓國軍의 소요 군수품을 본국에서 조달하고 군납

을 본격적으로 실시함으로써 외화획득에 크게 기여하기에 이르렀다.

1967년도에 본국에서 조변한 작업복을 비롯하여 피복류가 2,247,005$, 국산 PX물품이 1,926,000$, 시설청부 및 기타로 486,334$등 도합 약 470만$ 상당의 외화를 획득했고 1968년도 이후에도 계속해서 외화획득 방안을 강구하고 이의 실천을 추진하기에 이르렀다.

한편 韓進商社, 大韓通運, 現代建設등 민간 기업체들이 美國, 日本등지의 강력한 외국업자들을 물리치고 越南에 진출하게 되었는데 이렇게 되기 까지에는 파월 韓國軍의 혁혁(赫赫)한 전과(戰果)와 파월 韓國軍 지휘관들의 국가이익을 위한 사업을 지원하는 적극적인 도움이 없이는 불가능했다고 할 수 있다

3. 其他 部隊 活動

가. 敵 보급로 차단활동

파월 韓國軍은 지급된 보급품을 최대한으로 활용하는 한편 각종 보급품을 절약하여 항상 유효적절하게 사용해 왔다. 절약된 보급품 중 잉여분은 대부분 대민지원용으로 사용하였고 전투에 소요되는 보급품은 전투예비 물자로 저장하는 동시에 본국에 필요한 것은 후송하여 국군장비현대화에 기여하여 왔다.

보급품 중에서는 敵이 노리는 물자가 많은데 특히 군량과 의약품은 敵이 가장 필요로 하는 것이다. 병기와 실탄, 부대장비 등이 유출되는 일은 전혀 없으나 쌀과 전투용 각종 구량(口糧)은 주민들에게 대민지원 물자로 쓰여지기 때문에 敵의 "게릴러" 활동으로 敵수중에 들어 갈 가능성이 많은 것이다.

敵은 파월 韓國軍이 대민지원용으로 사용하는 막대한 양의 식량을 군량으로 삼고, 대민지원용으로 사용하는 의약품은 敵 부상자 치료용으로 사용하고자 혈안이 되고 있는 실정이다.

이에 대한 대비책으로 파월 韓國軍은 부단히 敵에 대한 보급품 유출을 방지하는 보급로 차단 활동을 펴나가고 있다.

식량은 소금과 더불어 敵에게는 전쟁을 지탱해 나갈 수 있는 전쟁물자와 마찬가지이기

때문에 敵에게 필요한 이러한 물자들을 구할 수 없도록 하는 것이 敵을 무찌르는 길의 하나라고 판단하고 파월 韓國軍의 보급품을 담당하고 있는 제100군수사령부는 이의 실천을 위해 장병들이 각별한 노력을 하고 있는 것이다.

쌀, 소금, 어육류(魚肉類), 의약품을 敵이 입수하지 못하도록 하는 것이 敵의 전투능력을 약화시키는 중요한 요인(要因)이기 때문에 파월 韓國軍은 대민정보와 심리전 활동을 통하여 정보를 얻어 식량 유출의 길을 없애고, 敵의 식량저장 장소를 알아 내어 파괴하는 한편, 敵의 보급품이 운반되는 통로를 차단하여 행정기관과 주민들의 협조 아래, 敵에 대한 보급품 봉쇄활동을 실시해 왔다.

敵의 기지(基地) 부근에서 자연적으로 식량이 생산되는 전답(田畓)에 대한 「秋收 보호작전」을 비롯하여 越南軍과 경찰이 맡아 보고 있는 검문소에서의 검문을 더욱 활발히하여 敵이 출현하지 못하도록 위협을 가하고 있다.

파월 韓國軍의 모든 작전과 부대이동 중에는 식량, 실탄, 폭발물등 敵이 습득하여 사용할 수 있는 물자들을 절대로 버리거나 방치(放置)하지 않고 있는데 이는 我軍이 있던 지역을 변경하면 즉시 이 지역으로 들어 와 물자조달을 위해 세밀히 탐색하여 필요한 물자들을 입수하고자 하기 때문이다.

파월 韓國軍은 敵에 대한 보급품의 차단활동으로 전투식량인 소금과 설탕, 물 소독약 마라리아 예방약, 탄피 한개에 이르기 까지 유기(遺棄)하거나 방치하지 않으며 만약에 그러한 물자들이 불필요할 때에는 완전소각 하거나 敵이 알아 보지 못하도록 파 묻어 왔다. 또한 파월 韓國軍이 출동할 때에는 꼭 필요한 물자와 장비만을 휴대해 왔으며 특히 실탄, 불발탄, 마라리아예방약, 물 소독약 및 전투식량등의 휴대량과 소모량의 통제, 확인방법등을 연구하여 敵에 대한 보급품 유출방지에 온갖 노력을 다하고 있다.

나. 대민지원 및 민사활동

제100군수사령부는 부대 여력을 이용하여 효과적이고 집중적인 대민지원을 실시함으로써 파월 韓國軍의 다른 부대들과 더불어 越南 평정을 촉진하는데 박차를 가하게 되었다

파월 韓國軍과 越南 국민 사이에 더욱 긴밀한 우호를 증진시키고 나아가서는 파월 韓

國軍의 모든 작전 수행에 있어서 越南 국민들의 적극적인 협조를 얻기 위하여서는 진심으로 越南국민을 보살펴 주는 대민지원을 실시하는 것이 중요하다는 것을 판단한 파월 韓國軍은 우리나라 국민을 보살피듯 대민지원에 열(熱)과 성(誠)을 다하여 왔다.

제100군수사령부가 실시한 대민지원 활동은 越南 국민들과의 유대를 공고히 하기 위한 친선활동과 전화(戰禍)와 재난(災難)을 당한 越南 국민들을 돕는 구호 활동, 전상자와 질병, 부상자를 돕는 의료지원 활동, 주택과 道路 및 제반 대민 건설지원 활동, 각종 대민교육과 연예활동등이다.

이러한 제반 대민 활동을 통하여 韓越간의 우호증진과 이해촉구를 기함은 물론 대민활동에서 얻은 경험과 지식으로 민사심리전의 자료를 얻어 파월 韓國軍의 작전을 보다 유리하게 이끌어 가는 데에 크게 기여하게 된 것이다.

(1) 대민지원활동

제100군수사령부는 「한 사람 당 한 가구 자매결연 운동」과 「빈곤 몰아내기 운동」「농촌건설 운동」, 「농촌 지역개발사업」등을 지속적으로 실시하여 오고 있는 반면, 수시로 효과적인 대민지원을 실시하여 왔는데 기간 중(1967년 7월 1일~1967년 12월 31일)에 실시한 주요활동실적을 살펴보면 다음과 같다.

(가) 친선활동

친선 활동의 일환으로 제100 군수사령부는 越南의 여론 지배층인 지식인, 고급장성 및 청소년 학생대표를 부대로 초청하여 韓國軍에 대한 올바른 여론 형성에 주력하여 왔고 자매 결연을 추진하여 1개市와 15개面, 13개郡의 약 20만명의 주민들과 친밀한 관계를 유지하여 왔다.

함 기간 중 1회에 200명의 경노회(敬老會) 노인들을 초청하여 잔치를 베풀어 주었고 9회에 걸쳐 1,290명의 어린이들에게 어린이 잔치를 베풀어 주는가 하면 2회에 걸쳐 500여명의 어머니들을 초청 어머니 잔치를 베풀어 주었고 19회에 걸쳐 약 1만2천명에게 각종 위안회를 개최하여 노무자, 越南 국민들을 위안하여 주었다.

이밖에도 제100군수사령부에서는 세밀한 관심을 가지고 전술책임지역 내의 주민들의 관혼상제에 참여하는가 하면 환자들을 위문하고 불교의 법회(法會)에도 참여하여 주민들이 친근감을 갖도록 애써 왔으며 체육대회를 개최하여 운동경기를 통한 친선도 아울러 도모



<越南 농민들에게 탈곡기를 제공하고 함께 작업을 도와주고 있는 韓國軍 장교>

하였다.

(나) 구호활동

전화(戰禍)와 재난(災難)을 당한 越南 국민들을 돕는 구호 활동을 펴 온 제100군수 사령부는 기간 중 쌀등 일용품 20여개 품목이상을 계속 지원하여 왔다. 쌀은 기간 중 약 350,000kg으로 월평균 5,700kg을 지원하였고 시멘트는 1,879포대로 월 평균 313포대, 담배는 약 4,500갑으로 월 평균 약 7,400갑, 과자는 4,286상자로 월 평균 714상자를, 그리고 음료수 약 200차분(車分), 목재 약 54,000 B.F. (Board Feed : 평방 피트)를 지원하였다.

그리고 의류(衣類) 약 620점, 연필과 노트 기타 학용품 1,500점, 인삼주, 콜라, 맥주 등의 음료품을 지원하여 왔고 운동기구, 성냥, 우유, 수건, 비누등에 이르기 까지 부대 주둔지역 인근과 전술 책임지역 주민들에게 구호용으로 전달하여 그들로 부터 진심으로 울어난 감사의 정을 받아 돌이는 파월 韓國軍이 되었다

(다) 의료지원활동

제100군수사령부의 병원부대들은 파월 韓國軍과 파월 韓國 민간인에 대하여 의료지원을 수행할 뿐만 아니라 越南 민간인은 물론 포로가 된 敵에게도 의료지원을 해 주고 있다.

매월 평균 80회 이상의 대민 의료지원을 실시해 온 제100군수사령부 병원부대들은 매월 평균 100명 이상의 군의관과 200명 이상의 위생병들이 의료지원에 종사해 왔는데 기간 중(1967년 7월1일~1967년 12월31일)에 의료지원을 받은 민간인은 42,358명으로 월평균 7,060명에 달한다.

(라) 건설지원활동

제100군수사령부에서는 부대 주둔지역과 전술책임지역 내의 주민들을 위하여 병력과 장비와 물자를 투입해 가면서 솔선수범하여 대민 건설지원에도 나서고 있다.

橋梁 공사, 道路 공사를 비롯하여 학교건물, 불당, 태권도장 등을 지어 주는가 하면 가옥을 지어 주고 어린이 놀이터는 물론, 제방 공사를 비롯하여 우물설치, 진료소, 공중변소까지 만들어 주고 있다 특기할 것은 1967년 10월 6일 제100군수사령부는 불교 신자가 절대적으로 많은 越南에서 불당을 지어 越南의 승려들에게 인계함으로써 대민지원 활동의 신 국면(局面)을 이루게 되었는데 이 불당이 Nha Trang에 있는 佛光寺이다.

기간 중에 실시한 건설지원 실적은 다음과 같다.

橋梁공사 9건. 정문 공사 4건. 사무실 건축 4동. 의무실, 국민학교, 불당사무실 태권도장, 신문회관, 가옥신축 각 1동. 경노당, 학교교실 각 2동. 사원신축 1동. 공중변소 2동. 제방공사 2건. 진료소 3동. 울타리 공사 6건. 성모마리아 상 1개. 어린이 놀이터 3개소 묘지이장 20건. 우물 1개소. 농구코트 1개소 등이 그중에 속한다.

(마) 기타 대민지원 활동

이상의 대민지원 활동 이외에도 제100군수사령부는 越南 청소년들에게 태권도 교육을 실시하여 기간 말(1967년 12월 31일)에는 1,573명에게 韓國 고유의 무술을 가르쳤고 한글 교육을 실시하여 684명의 越南人에게 한글을 해독할 수 있도록 했으며 越南의 관계자들에게 민사교육을 실시하였고 우리 말 노래를 가르쳐 주었다.

이러한 교육활동 이외에도 주민들에게 기회가 있을 때마다 연예 공연을 실시하여 그들을 기쁘게 해 주기도 하였다.

(2) 민사활동

수단과 방법을 가리지 않고 준동하는 V.C들의 연락망과 보급의 근원을 사전에 탐색하여 그들의 하부 조직을 와해시킴으로써 敵을 무력하게 하여 越南 평정을 촉진시키고자 제100군수사령부는 물론 전파월 韓國軍은 민사 활동을 강화하여 왔다.

각급 지휘관은 자매부락에 대한 민사와 정보 활동을 책임지고 효과적인 대민지원을 실시하여 확고한 첩보망을 구성하고 구성된 첩보망으로 첩보를 수집하도록 했으며 부대 인근부락부터 활동을 시작하여 점차적으로 활동영역을 넓혀 갔다.

제보자(提報者)에게는 적절한 보상금을 지급하여 제보할 의욕을 높이고 집중적인 대민지원을 실시할 때에는 각 부대의 운용 심의위원회 의결로 실시해 왔다.

대민관계가 파월 韓國軍에 미치는 영향을 고려하도록하여 파월 韓國軍 전원이 민사요원으로 활동할 수 있도록 외교관과 비슷한 입장에서 越南의 국민들을 대하여 왔고 우방국으로써 동족(同族)과 다름없이 그들을 보살핌으로써 사소한 장병들의 봉사도 국가적인 이익과 직결된다는 신념을 갖고 대민사업에 임해 왔다.

제100군수사령부에서는 자매부락의 문제점과 애로점을 해결하도록 애를 썼으며 대민지원 요청이 있을 때는 성심껏 이에 응해 주었으며 파월 韓國軍에 대한 신뢰도가 월등히 높아지도록 하는 반면, 공산분자들에 대하여 적개심을 높이도록 노력해 왔다.

한편 부락민의 분포와 성분, 문화시설을 파악해 두어 이를 유효적절하게 적용해서 제반 임무의 효과를 더 하여 왔다.

지휘관은 주(週) 1회, 소, 분대장은 주(週) 2회 각 사병은 주 1회 민사 및 정보요원은 매일 1회 마을을 방문하여 주민들의 애로사항을 청취하고 이를 상부에 반영하여 해결해 주도록 노력하였으며 행정기관의 기관장과 그 직원, 교육관계 책임자와 그 직원, 종교관계자, 지식인과 연장자(年長者), V.C의 가족과 V.C으로 인하여 피해를 입은 사람, 불평분자, 극빈자, 학생, 청년 부락민의 순으로 주민들을 접촉하여 민사활동을 강화하여 왔다

다. 부대 작전활동

제100군수사령부는 파월 韓國軍에 대한 군수지원 임무를 수행해 오고 있을 뿐만 아니라 탐색과 정찰을 계속하여 소부대로 전개하는 작전활동을 아울러 수행하면서 자체 지역 경계와 전술책임지역 내에서 敵이 준동하지 못하도록 발본색원(拔本塞源)하고 있다.

Nha Trang에 있는 제100군수사령부와 제2군수지원단 지역에 있는 敵은 越盟 정규군 제3사단 제18B연대 예하의 2개 대대와 Khanh Hoa省 예하의 2개 공병중대, C-2중대와 지방군 "게릴러"로써 전투 병력이 약 880명 가량이었다.

이들은 파월 韓國軍 제9사단과 首都사단이 실시한 「洪吉童 2단계 작전」으로 많은 타격을 받고 전투력이 극히 약해졌으며 특히 敵 C-2중대의 경우에 있어서는 90명의 敵병력 중 我軍의 작전으로 인하여 40~50명 정도였는데 그나마도 질병과 굶주림으로 약 2개분대 정도의 전투병력 밖에 보유하고 있지 못하고 있었다.

(1967년 8월 4일 05 00 Dien Khanh郡에 귀순한 V.C BUIBAV (32세)의 진술)

그러나 이들은 100제군수사령부의 군사시설과 그들이 선정한 목표에 대하여 항상 대대급의 전투능력 보유하고 있었으면서도 아군과의 대부대로의 접전을 적극적으로 회피해 왔다.

그 대신 지방 게릴러와 합세하여 我軍의 차량과 시설물에 대하여 기습을 해오기도 하고 我軍의 장병에 대하여 저격해 오기도 하며 지뢰를 매설하거나 지극히 원시적인 방법으로 道路와 我軍의 통행지점에 폭발물을 매설하기도 했다. 식량획득을 위하여 단말마(斷末魔)적인 발악을 되풀이하면서 엄터리 없는 선전으로 하부조직을 강화하면서 양민들을 괴롭혔으며 越南 대통령 선거 기간을 전후하여서는 민심교란 공작을 실시하여 왔으나 我軍으로서는 꾸준히 탐색 정찰전을 실시하여 왔기 때문에 敵은 我軍의 전력을 알고 감히 접전할 엄두조차 내지 못하고 피강격약(避強擊弱)의 전법을 써 오기만 했다.

Hoi An에 있는 제11군수지원대대 지역에는 越盟의 정규군 제3사단 2연대 예하의 병력 450명과 105mm 1문, 81mm 5문, 대전차포 3문등의 장비를 가지고 주로 제11군수지원대대의 주 보급로인 Chu Lai와 Quang Ngai간의 1번道路에서 빈번하게 저격해 오는가 하면 道路 폭파행위를 자행했고 越南 대통령선거를 방해하여 왔다. (체포된 越盟軍 제3사단 제2연대 노무자 PHAN NAM 32세 진술)

그러나 역시 敵은 我軍과의 접전(接戰)을 적극적으로 회피하면서 그 이면 (裏面)에서 꾸준히 준동을 획책했으며 我軍에게 큰 피해를 주지는 못하였다.

§ 참전자의 증언

제100군수사령부 제5통신대대 본부 金 二 奎 소 령

(합참 통신전자국 운영과에서 증언, 현재 소령)

나는 1967년 11월에 귀국했다. 제5통신대대 본부에 근무했는데 통신지원부대로써 파월韓國軍을 도와 온 것을 무척 보람있는 일이라 생각했다.

파월 韓國軍에 대한 통신지원임무는 대개 유선, 무선, 문서취급, 고주파운용 및 시설지원임무로 나눌 수 있었는데 이외에도 교육과 작전임무도 병행하고 있었다.

제5통신대대는 사령부이 직할부대였다 제5통신대대 장병에게는 이러한 파월인 韓國軍 지원부대의 모체인 사령부의 직할부대로서의 긍지가 강했다.

제5통신지원대대가 사령부 직할대대로서는 가장 큰 규모였다. 군대에서의 통신 수단은 새삼 이야기할 필요없이 제반 연락은 물론 촉각 구실을 하고 있기 때문에 작전수행에는 무엇보다 중요한 위치를 점하고 있는 것이라 아니할 수 없다.

나는 제5통신대대의 일원으로 이역만리 越南에서 전우들과 같이 통신지원임무를 수행해 온 것을 일생에 잊혀지지 않는 추억으로 간직하고 싶다.

§ 참전자의 약력

兪 學 聖 준 장

1949. 5. 23 육사 8기 졸업, 소위 임관
1951. 1. 18 보병 제30연대 중대장
1951. 7. 1 육군 보병학교 전술교관
1953. 8. 30 보병 제69연대 대대장
1956. 5 17 보병 제8사단 작전참모
1961. 6. 1 최고회의 내무분과위원
1963. 8. 5 보병 제70연대 연대장
1965. 3. 15 육군 방첩부대 부부대장
1966. 5. 25 육군본부 인사관리치장
1967. 6. 12 제100군수사령관

第 9 章

建設支援團의 活動

要　　旨

1. 我軍의 一般狀況
2. 敵의 暗躍狀況
3. 作戰 및 重要活動
4. 民事心理戰의 活動

第9章 建設支援團의 活動

참조 : 상황도 제40호

要 旨

건설지원단의 임무는 각종 건설을 통하여 越南 평정화의 일익을 담당하는 데 있다. 그렇다고 건설과 대민지원만을 하는 것이 선무가 아니고 이와 함께 자체에 대한 방위는 물론, 敵으로부터의 공격이 있을 때에는 이를 즉각 격퇴할 군사활동까지 수행하여야 한다.

지금까지 越에서는 越南전쟁으로 인하여 발생된 각종 피해복구를 위한 건설사업으로서 먼저 67년도 기본공사를 실시하면서 대대 공사와 대민공사의 신축과 보수공사를 실시하였으나 장마철로 인하여 道路공사는 큰 진전을 보지 못하고 건기(乾期)를 기다려야만 다시 공사를 착수할수 있게끔 되어서 부득이한것을 제외하고는 준비를 갖추고 대기하였다.

한편 예하 제101정비대대에서는 團본부 지역을 비롯하여 건설 작전지역 일대에서 주야간에 걸친 정비임무를 수행하고 제127공병대대는 기본공사인 道路공사를 위시하여 각종 건설 및 보수공사를 위해 중장비를 동원하여 기본임무와 함께 대민공사 등 지원공사에 전력을 다하였다.

또한 최초의 파월부대인 제1이동외과병원에서는 越南전에서 부상한 我軍은 물론, 포로가 된 敵에게까지 치료를 해주는 한편 越南 민간인들의 진료를 위해 이동외과병원과 Di An 및 Lai Thieu 진료소 및 기타 진료소에서 많은 일반 외래환자를 치료함으로써 대민업무를 활발히 진행하였다.

이밖에 제801수송자동차 중대에서는 團의 보급수령과 병력 및 군수물자 수송, 중장비의 공사장 출동, 행정차량 출동 및 기타 대민지원 차량 출동 등 많은 수송임무를 수행하였다. 그리고 직접적인 대민사업으로는 부대근방 주민들에게 각종 공사지원과 의료지원외에도 피해가족, 자매학교, 자매마을 및 빈민들에게는 매월 쌀, 밀, 식유, 밀가루, 설탕 및 의류 등의 여러가지 구호품을 분배해 주고 越南 군인과 학생들에게는 태권도교육을 실시하여 신체단련과 군인정신을 기르는데 협력하였다.

그리고 부대주변 건설기지와 그 부근에서는 대적 및 대민 심리전활동으로서 방송과 전단(傳單)을 통하여 韓國軍의 임무와 자유越南의 밝은 사회생활상을 주민과 잠복중인 敵에게 알려주는 반면, V C에게는 귀순을 권고하여 조속히 越南戰의 종식을 호소하는 선무공작을 실시하고 韓國軍은 진정으로 越南을 도와주려는 友邦軍임을 직접 간접으로 소개하면서 越南의 건설과 복구지원의 일단을 담당하고 있는 것이다.

1. 我軍의 一般狀況

최초의 파월 韓國軍으로 1965년 2월 Di An에 도착한 건설지원단은 국방부령 제7호(65년 3월 16일부)에 의거하여 제1이동윗과병원과 태권도교관단을 그 예하에 배속시켜 건설지원단으로서 발족하게 되고 그 후 경비, 공병 ,수송, 의무, 태권도 등 5개 부대를 두었는데 그동안 끊임없는 V.C들의 방해공작 및 열대지방의 악조건과 더위 속에서도 오로지 越南평정을 위한 각종 복구사업과 건설사업을 진행하여 그동안 「아리랑橋」, 「대한橋」, 「비둘기橋」 등의 여러 橋梁이 준공을 비롯해서 전략촌의 주택건립과 기타 각종 越南의 복구공사를 진행하여 왔던 것이다.

한편 이와 병행하여 越南人의 보건 위생을 위하여 제1이동윗과병원의 의료지원과 그리고 越南人의 체력향상과 투지력 배양을 위한 태권도 보급 등 越南의 국가평정계획을 위해 적극 노력하여 왔으며 67년 하반기의 현황을 살펴 보면 대략 다음과 같다.

7월 : 지금까지 건설지원단에서는 현 임무를 계속 수행하면서 敵과의 접촉없이 團본부 및 2개 전술기지와 기본 공사장 지역에서 각종 경계를 실시하면서 67년도 공사를 실시하여 이달말 현재 총 31%의 道路공사를 진행하였다.

한편 團의 병력은 98%를 유지하고 장비는 95.7%를 각각 보유함으로써 업무수행에는 지장이 없었으며 교육각서 제1호에 의한 기본교육은 58%를 완료하기에 이르렀다.

이밖에 이달 중 제1이동윗과병원에서는 3,357명, 團본부 및 공사장 부근에서는 10,542명의 외래환자를 직접 진료하였다.

그리고 국방부 일반명령 제32호(7월 1일부)로 7월 20일에 태권도 교관단 및 방첩대가 각각 군사령부로 예속 변경되었다.

8월 : 경비대대(장, 李英幸 중령) 및 공병대대(장, 朴喜喆 중령)로 하여금, 團 주둔지의 경계를 실시하고 경비대대의 일부병력으로 하여금 67년도 기본 공사장지역 일대에서 2개 전술기지의 방어와 기타 공사장 및 각종 임무수행을 위해 주야간에 걸친 경계를 실시하여 아무런 사고 없이 미리 계획된 임무를 완수하였다.

특히 8월 중에는 중앙 전술기지의 경비중대 병력 교체를 비롯하여 2개 반의 기관총교육대 수료와 아울러 교육각서 제1호에 의한 교육을 예정대로 66%의 진척을 보았고, 건설공사는 이달 중 15%의 진도를 봄으로써 총 33%를 나타내기에 이르렀다.

또한 대민진료는 제1이동윗과병원에서 6,288명, 團본부에서 11,188명의 외래환자를 각각 치료하였다.

9월 : 현 임무를 계속 수행하는 동안, 北부 전술기지의 경비증대 병력교체를 비롯하여 1개 반의 가관총 교육대와 교육각서 제1호에 의한 교육은 예정대로 76%의 진척을 보았고 건설공사는 이달 중 0.1%의 진도를 나타냄으로써 총 33.1%의 성과를 거두었다.

그리고 대민진료는 제1이동외과병원에서 2,719명, 團본부에서 9,725명의 외래환자를 각각 치료하였다.

10월 : 동 기간 중 경계근무를 위하여 총 596회에걸쳐 5,434명이 출동하였으며 67년도 기본공사는 장마철로 말미암아 중장비의 투입이 곤란하여 계속 33.1%를 유지하고 있으며 그밖의 구축물 공사는 越南 정부로부터 자재가 공급되지 않은 탓으로 공사를 진행하지 못하였다.

교육각서 제1호에 의한 67년도 기본교육은 88%를 실시하고 이밖에 공용화기 교육대 제5기생을 배출시켰다.

한편 이달 중 제1이동외과병원에서는 越南軍人과 越南민간인, 그리고 韓國軍에 대하여 입원환자 81명과 외래환자 3,351명을 진료하고 團본부에서는 13,737명의 대민진료를 실시하였다.

11월 : 총 515회에 걸쳐 경계근무를 실시하고 67년도 기본공사는 장마철로 말미암아 중장비 투입이 곤란하여 33.1%를 유지하고 있으며 기타 구축물공사는 越南정부로부터 자재가 공급되지 않아 착공하지 못하였다

이달 중 기본교육은 94.5%를 실시하고 제1이동외과병원에서는 越南軍人과 越南민간인 그리고 韓國軍에 대하여 입원환자 41명, 외래환자 3,509명을 진료하고 團본부에서는 Lai Thieu部 및 공사장에서 12,706명에 대한 대민진료를 실시하였다.

12월 : 기간 중 총 513회의 경계근무를 실시하고 병력은 4,638명이 출동하였는데 12월 4일 19 10경비 제3중대 매복조가 매복지점으로 이동중 越南 전투경찰의 오인사격으로 인하여 전사 2명, 부상 3명을 내게 되었다.

67년도 기본공사는 계속 장마철로 인하여 중장비의 투입이 곤란하고, 또 越南정부로부터의 자재지

병 력 상 황

1967. 7 현재

부대명	지휘관		위치	T/O	보각	%	비고
	계급	성명					
본부및근무대	준장	崔一鎭	Di An	46/245	47/276	102/112	
제101경비대대	중령	李英守	〃	42/914	43/873	102/95 5	
제127공병대대	〃	吳基源	〃	30/556	30/535	100/96 2	
제801수송중대	소령	朴政主	〃	5/126	5/125	100/99.1	
제1이동외과병원	중령	金尙鎚	Vung Tau	44/108	44/108	100/100	환자 포함
태권단	〃	金錫孝	Saigon		40/32		태권단보직 인원만포함
계				167/1,949	209/1,949	125/100	

원이 지연되어 계속 33.1%를 유지하고 있으며 교육각서 제1호에 의한 67년도 기본교육은 100%를 실시하기에 이르렀다.

한편 제1이동외과병원에서는 이달중 越南軍人과 越南민간인 및 韓國軍에 대한 진료를위해 입원환자 7명, 외래환자 3,328명을 진료하고 團본부에서는 Di An, Lai Thieu郡 및 기본공사장 지역에서 7,496명에게 대민진료를 실시하였다.

2. 敵의 暗躍狀況

敵은 점차 병력을 증가시켜 我軍과 美·越軍을 공격할 준비를 갖추고 있으나, 아직 적접적인 만행은 저지르지 못하고, 다만 지역내의 인접 美·越軍에 대한 초소 및 주둔지 공격과 橋梁파괴를 위한 메설물 장치 등이 있는 한편, 동사무소, 경찰서 등을 주요 공격목표로 삼고 있으며, 특히 R D팀이 운용하고 있는 초소에 대하여 공격이 빈번하였다. 그리고 V.C에게 비협조적인 양민 납치와 村長 살해 등이 있었고, 이와 함께 차기선거에 대한 방해 및 反美 선전 등으로 민심을 교란시켜, 국민을공포분위기 속에 몰아넣어 越南정부의 행정력을 약화 또는 마비시켜서 전투력을 저하시키려고 획하고 있었다. 월 별로 그들의 암약상(暗躍相)을 살펴 본다면 다음과 같다.

7월 : 敵의 전술과 무기에는 특이한 발전이나 변동은 없었으나 27일 美 제1여단 주둔지와 동 29일 Phu Loi 美 제1사단 포병에 대한 敵의 82mm 박격포 및 122.4mm ROCKET포 공격으로 인하여 많은 피해를 입게 되고 Bien Hoa 비행장 공격시에는 두번째로 제3군단 지역내에서 OCKET포를 사용하였음은 주목할 일이었다.

한편 이달 24일 Tan Son Nhut 정보소대가 我軍 北部기지 옆의 민가에서 체포한 V.C 포로의 진술에 의하면 V.C들은 韓國軍의 명령 및 차량 통과시간과 영문(營門)개폐 시간 등 韓國軍의 활동에 대한 관계정보를 敵에게 제공하여 왔다는점으로 보아 장차 敵은 我軍에게 직접적인 공격과 공사방해가 있을 것으로 예측되었다.

8월 : 敵의 활동은 지난달에 비해 6건이 증가한 총 64건으로서 이중 我軍에 대한 공작은 1건이었다.

敵의 작전이나 공작 목표에는 특이한 변동사항은 없고 초소 및 주둔지공격, 橋梁파괴, 저격, 폭발물 매설 등 비밀 군사행동이 계속되고 있으며 특히 대통령(9월)과 국회의원(10월)선거를 앞두고 전단살포와 벽보 게시 등으로 선거 방해공작과 선전 등을 활발히 전개하는 한편, 선거 투표장으로 사용될 학교 회의실 등에 대한 공격과 첩자침투, 양민살해 등으로 주민들을 위협하는 등 공포분위기를 조성하려는 잔꾀를 나타내고 있었다.

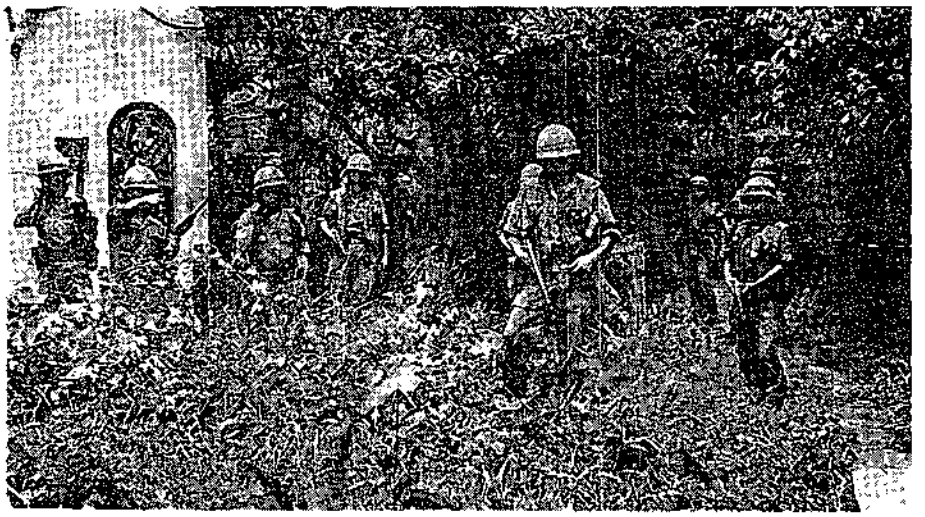

<진출 책임지역내에 침입한 敵을 수색하는 제101공비대대 용사들>

이달 중 입수된 34건의 첩보내용을 본다면 공사지역에 있어서 我軍 건출기지 공격에 대한 사례(事例)가 4건이나 발생되었는 데 특히 이달 19일 19.30에는 越南 5331 RF 중대가 V.C포로 2명과 용의자 1명을 체포하고 81mm 박격포 1문과 포탄 16발을 노획한 사실이 발생하였다.

또한 이달 11일 我軍 공병대대(장, 사관學 중령)의 철차가 Di An에서 V C의 지뢰공격을 받게 된 것은 敵이 我軍에 대하여 1년만에 있었던 노골적인 암약으로서 앞으로 차량 및 병력 이동시에는 특별한 경계 대책이 요망되었다.

9월 : 敵의 활동상황은 총 45건으로서 전달에 비하여 17건이 감소되고 직접 我軍에 대하여는 1건이 발생하였다.

敵의 암약 목표에는 특이한 변동사항은 없으나 초소와 주둔지에 대한 공격, 그리고 연합군에 대한 저격 및 폭발물 매설 등 군사적 지하공작은 계속되고 있으며 한편 9월 선거와 10월 선거를 앞두고 방해와 "테러" 및 양민살상 등으로 역시 공포분위기를 조성케 하고 있다.

기간 중 敵의 전술이나 투기면에서 특이하게 변동된 것은 없으나 敵의 행동이 지금까지의 야간행동 보다도 주간행동이 점차로 증가되는 경향을 보이고 있다.

그동안 입수된 26건의 첩보중에는 我軍에 대한 저격 첩보가 1건이며 이달 24일 14.55에 越南 87.4 RF중대의 3/4t 차량이 이동 중 V.C의 "크레모어" 및 지뢰폭발로 차량이 파괴되고 4명의 부상자까지 발생하게 되었다.

10월 : 기간 중 敵의 활동은 총 49건으로서 지난달에 비하여 4건이 증가되고 그 중 我軍에 대한 敵의 암약상황은 3건이었다.

敵의 암약 목표에는 전월과 변동이 없었으며 초소 및 주둔지 공격과 연합군에 대한 저격, 폭발물매설과 道路를 차단하여 "부비트랩"을 매설하는 등 소규모의 군사적 지하 활동이 계속되었다.

특히 이달 22일 하원의원 선거와 11월 1일에 실시된 대통령취임식을 전후하여 선거 및 취임식 방해를 위한 "테러"행위와 기타 방해공작이 적극적으로 발생할 것이 예상되고 있다.

한편 이달 26일 KHMER국경 南方 약 10km 되는 美 제1사단 지역에서 최초로 敵의 122mm ROCKET 포 1문을 노획하였는데 이로서 敵의 노골적인 대적행위가 나타나게 되었다.

11월 : 이번 기간 중 敵의 활동은 총 35건으로서 지난달의 49건에 비하여 14건의 감소를 보였으며 그 중 我軍에 대한 사항은 4건으로서 지난달의 3건에 비하여 1건의 증가를 나타냈다.

敵의 지하활동목표에는 특이한 사항은 없고 대략 지난달과 비슷한 군사적 지하공작이 계속되었으며 특히 이달 중 我軍에게 사살된 4명의 V.C에 대하여 Di An 일대에서 잠복중인 그밖의 V.C들이 보복할것을 기도하고 있다는 정보를 입수하게 되었다. 그리고 이달 25일 北傀 1개대대(약 400명)가 출현하여 Binh Long省과 Phuoc Long省 일대에서 작전이 있으리라는 정보를 얻게 되었다.

이달에 확인된 敵 부대는 越盟軍 제7사단 예하의 제101연대와 제165연대, 그리고 V.C 제9사단의 제272연대와 제273연대이며 이달 13일 20.30에 Di An 東쪽 1.5km 지점에서 제101경비대대(장, 美馬根 중령) 3중대 매복조가 V.C 4명과 교전하여 3명을 사살하고 동 27일 21.55 Di An 北쪽 1km 지점에서 역시 동 3중대 매복조가 V.C 4명과 교전끝에 1명을 사살하는 전과를 올렸다.

12월 : 敵의 활동은 총 57건으로서 지난달의 35건에 비해 22건의 증가를 보이고 있으며 그 중 我軍에 대한 사항은 5건으로서 지난달 4건에 비하여 1건의 증가를 나타냈다.

敵의 활동목표에는 특이한 사항은 없고 초소 및 주둔지에 대한 공격과 연합군에 대한 저격, 폭발물매설, 그밖에 수류탄투척 행위 등 군사적 "게릴라" 행동이 활발히 계속되었는 데 이는 역시 연말을 전후한 敵의 상투적인 지하공작으로서 연중행사의 하나라고 볼 수 있었다.

지난 11월에 我軍에 의하여 사살된 4명의 V.C 피살사건은 장차 敵의 보복이 예상되며 CMD 정보보고 제339호(67. 12. 17)에 의하면 체포된 V.C 선전책임자의 심문 진술에 나타난 것으로 미루어 보아 V C 제6대대는 V.C 제506대대를 증원하여 越南軍 초소를 목표로 한 공격과 또 이에 부가적으로 V.C 제6대대는 Saigon 제6지구인 Phg Dinh 근처에 있는 韓國軍 후방보급소와 美軍 장갑부대 수송부를 공격한다는 첩보가 있어서 이에 대한 사전대책이 요망되었다.

그리고 지난 CMD 정보보고 제330호(67. 10. 8)에 의하면 V.C 지방군 제6대대는 1개 파괴공작대와 대공포소대가 증강되었다고 하였는데 이것은 V.C이 중화기 장비를 갖추게 된 사실로 보아 매우 주목할 일이라고 아니할 수 없다.

3. 作 戰 및 重 要 活 動

7 월

(1) 我軍사항

(가) 제101경비대대(장, 李英率 중령)——대대는 단본부 지역을 비롯하여 67건설작전지역 일대에서 주야간 경계임무를 수행하기 위하여 분·소대규모의 매복·잠복 및 탐색정찰을 실시하며 장마철에 접어들면서부터 敵이 기도하는 공세를 사전에 봉쇄할 수 있었고 團의 건설작전을 더욱 효과적으로 수행토록 하였다.

그중 중앙 및 北부 기지에서의 경계근무는 주야간에 걸쳐 실시하였으며 특히 전술기지 외곽 방어진지에 대한 경계근무를 비롯하여 매복 73회, 탐색정찰 58회와 주간 공사지역 경계 159회에 달하는 실적을 나타냈다.

또한 團본부 지역 경비는 경비중대로 하여금 주둔지 경계 근무를 수행토록 하면서 지역 경비를 위하여 잠복 93회, 홍토(洪土)장 경계 28회, Di An의 道路경계 31회, Saigon에서 대안(對岸)에 이르는 道路경계 7회, VIP 경계 4회 등 총 163회에 걸쳐 연(延) 1,489명이 출동하였으며 기타 보급 및 행정임무를 위하여 46회에 걸쳐 397명이 Saigon, Bien Hoa, Di An 방면에 출동하였다.

(나) 제127공병대대(장, 吳基鳳 중령)——대대가 맡은 67년도 건설공사는 계속적인 장마철에도 불구하고 예정된 목표량의 달성을 위하여 최대한의 인원과 장비를 동원하여 집중적으로 추진한 결과 道路공사에 있어서 총 기층(基層)공사 52%, 암거(暗渠)공사 82.3%의 진도를 보이므로써 모두 28.8%의 작업진도를 나타내고 이를 위해 출동된 작업 연(延) 병력은 장교 122명, 사병 2,369명이며 중요 장비로서는 "덤 푸트럭" 494대, "불도저" 123대, "후론트 로라" 30대, "그레이다" 30대, 그리고 "로라" 60대가 각각 동원되었다.

이밖에 대민사업을 위해서 Saigon 대안 사이의 1km에 달하는 道路 보수작업과 團본부 기밀실의 완공을 비롯하여 사병구락부 및 장교식당 등 모두 7개소에 달한 건축공사를 실시중에 있었다.

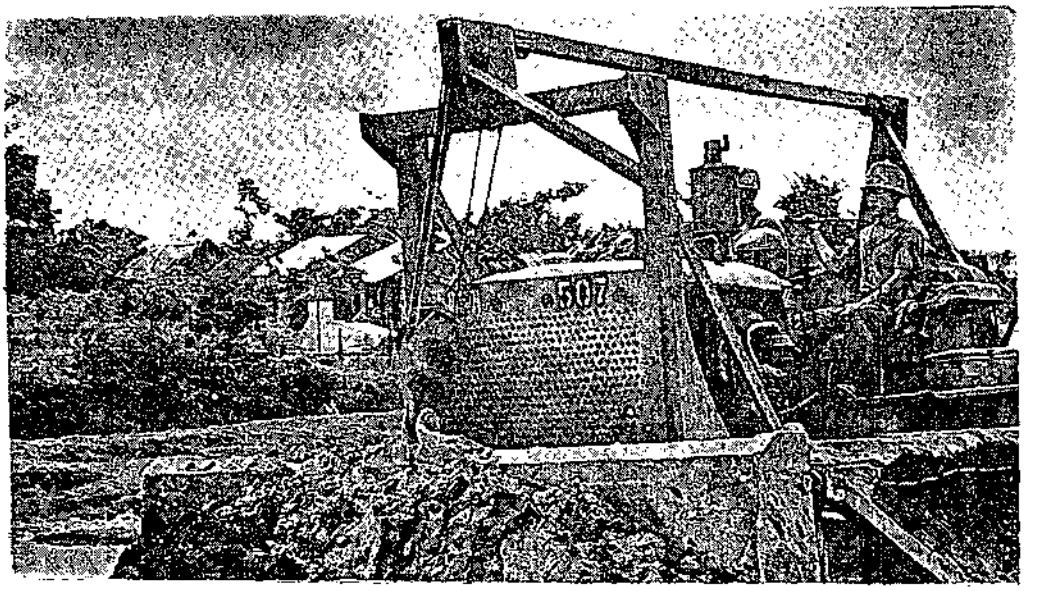

<道路 건설작업에 여념이 없는 건설지원단 장병들>

(다) 제1이동외과병원(장, 金尙雄 중령)——전상자와 일반인에 대한 대민진료사업으로서 이동외과병원에서는 7월 기간 중 越南 軍人과 越南 민간인 그리고 韓國軍에 대한 진료를 위해 입원환자 95명, 외래환자 3,357명을 치료함으로써 모두 입원환자 2,807명, 외래 환자 59,878명에 달한 진료를 실시하였다.

또한 團본부에서 실시한 대민진료에 대한 현황은 DiAn, Lai Thien진료소 및 67년도 기본공사지역 2개 진료소 등 4개 대민진료소에서 10,542명에 대한 외래환자를 치료함으로써 모두 62,935명의 외래환자를 진료하였다.

(라) 제801수송자동차 중대(장, 朴汶主 소령)——7월 기간 중 연(延) 1,750대의 차량을 출동시켜 團의 각종 업무를 수행하고 연(延) 7,910명의 병력과 3,005 t의 보급품을 수송하여 모두 약 153,000km를 운행하였다.

(2) 인접부대 및 지원부대에 관한 사항

(가) 인접 美 제1보병사단은 지역내 전술책임지역의 확보를 위하여 계속 작전 중에 있으며 제2여단의 1개 보병대대 및 지원사령부 예하 각 부대는 계속 團과 협조하여 사단사령부 외곽지역 일대에서 매복 및 탐색 정찰을 실시하였다.

(나) Di An 및 Lai Thieu 주둔 각 2개 중대의 지방군 및 민병은 계속 주둔지역내 주요 공공시설 및 전략촌 경계를 실시하며 주간에 한하여 주요 군사道路와 鐵道의 안전을 위

해 탐색과 정찰을 실시하였다.

(다) 67 기본공사 지역내에 주둔한 2개 越南軍 해병대와 공수대대는 이달 중 5회에 걸쳐 부대 교체를 실시하였고 담당 책임구역내에서 주야간 탐색 및 매복작전을 실시하였다.

(3) 작전실적

(가) 매복근무——7월 기간 중 중앙 및 北부 기지 주변 일대에서 실시한 매복전은 모두 73회에 걸쳐 656명이 동원하였는데 중앙 기지에는 제1중대가 39회에 걸쳐 350명이 출동하고 北부 기지에는 제3중대가 34회에 걸쳐 305명이 출동하였으나 별다른 접적 사항은 없었다.

(나) 주간 탐색정찰——67년도 공사지역 일대에서 실시한 주간 탐색활동은 모두 58회에 걸쳐 936명이 동원되었는데 중앙기지에서는 제1중대가 31회에 걸쳐 413명이 출동하고, 北부 기지에서는 제3중대가 27회에 걸쳐 연(延) 523명이 출동하였으나 별다른 접적 사항은 없었다

(다) 기본공사장 주간 경계——67년도 기본공사장 주변 일대에서 실시한 주간 경계는 5개소에서 93회에 걸쳐 모두 527명이 실시하였는데 제2중대는 31회에 걸쳐 124명이 출동하고 제5중대는 62회에 걸쳐 403명이 출동하여 주간 경계임무를 수행하였으나 특이한 사항은 없었다.

(라) 중요지역 경계——단본부 부근에 있는 Thu Duc, 홍토장을 비롯하여 4개 중요 지역에 대한 주간 경계를 위하여 제2중대와 제5중대에서는 70회에 걸쳐 연962명이 동원되었는데 Thu Duc 홍토장에는 28회에 걸쳐 551명, Di An 道路에는 31회에 걸쳐 279명, Saigon 대안道路에는 7회에 걸쳐 73명, VIP 경계에는 4회에 걸쳐 연59명이 출동하였다.

(마) 보급 및 행정차량 호송 경계——7월 기간 중 보급 및 행정차량에 대한 호송 경계는 46회에 걸쳐 연 397명이 동원되었는데 제2중대와 제5중대에 의하여 보급수령에 29회에 걸쳐 261명이 Di An에서 Saigon간을 왕래하고 구호품 수령에는 3회에 걸쳐 13명이 Di An에서 Bien Hoa와 Di An에서 Saigon간에 걸쳐 왕래하였으며 병력 수송에는 12회에 걸쳐 83명이 역시 Di An에서 Saigon과 Bien Hoa간의 호송경계를 실시하고 기타에서 2회에 걸쳐 40명이 출동하여 차량과 보급품 수송에 대한 호송경계를 실시하였다

(바) 공병 사항——67년도 기본공사는 심한 강우로 인하여 매우 부진하였다. 道路공사

는 지난달 보다도 많은 차량과 중장비를 동원하여 기층공사 52%, 암거공사 82.3%의 진척을 나타내고 모두 28.8%의 진도를 보였으며 橋梁공사와 각종 구축물 공사는 越南정부에서 자재의 공급이 원활치 못하여 계속 공사를 착수하지 못하였으며 또한 기본공사를 위해 출동된 병력은 장교 122명, 사병 2,369명이었다.

(4) 전투능력

團의 총 병력은 장교 169명과 사병 1,917명으로서 T/O의 98%를 보유하며 장비는 95.7%를 확보함으로써 임무수행에 차질은 초래하지 않았다.

한편 교육각서 제1호(67. 3. 2)에 의거 실시 중인 연간 기본교육은 29주의 교육을 완료하여 58%를 나타내고 태권도 제3기생 교육은 22일에 26명이 수료하고 공용화기 교육대 제1기생 42명은 24일에 입교하였다.

(5) 작전결과

敵과의 접촉으로 인한 전과 및 피해는 없었으나 團본부 주둔지역 및 전술기지에서 상벽지대에 대한 지뢰보강작업 및 야간경계 근무를 실시 중, 매설되었던 지뢰의 폭발로 말미암아 전사자 6명이 발생하였다.

(6) 기타사항

국본 일반명령 (육) 제32호(67. 7. 20)에 의거 67년 7월 1일 01.00부로 태권도 교관단 및 방첩대가 團본부로부터 배속 및 예속이 해제되고 군사령부로 이관되었다.

8 월

(1) 我軍사항

(가) 제101경비대대——지난달에 이어 67건설 작전지역 일대에서 경계임무를 실시하였으나 장마철에 접어들어 敵의 공세가 격증할 것을 고려하여 사전 방지를 위해 더욱 경계를 강화케 하였다.

기본공사 지역에서 실시한 경계근무는 기간 중 장마철과 越南 선거를 앞에 두고 敵의 공격기도를 봉쇄코자 하여 주야간에 걸친 경계를 더욱 강화하고 연 285회에 걸쳐 2,721명이 출동하였다. 한편 團본부 지역에서는 경계근무를 주야간에 걸쳐 실시하는 한편 주

간 道路경계, 보급 행정차량 호송 등 각종 경계임무를 연 218회에 걸쳐 1,855명이 출동하였다.

(나) 제127공병대대——본 공병대대의 임무인 67년도 기본공사는 계속적인 강우로 인하여 부진상태에 놓여 있으나 계속해서 지원병력과 소요장비를 동원하여 1.5%의 실적을 보였는 데 공사에 동원된 병력은 장교 40명, 사병 1,705명이며 동원된 주요 장비는 "불도져" 123대, "덤푸트럭" 455대, "로라" 30대, "후론트로라" 30대 등이었다.

기타 공사로는 영내공사에 있어서 장교식당, 비둘기회관, 천막 개축, 사격장 신설 등을 위시하여 대민사업의 일환으로 수행 중인 Saigon 대안道路의 보수공사 및 공사장에 빈민가옥 신축 등 8개소에서 장교 152명, 사병 4,325명이 출동하여 예정하였던 공사를 완료하였다.

(다) 제1이동외과병원——越南人과 越南전에서 발생된 부상자를 돕기 위하여 파월되었던 이동외과병원에서는 越南軍人 및 韓國軍은 물론 대민사업으로서 越南 민간인에게까지 진료 제공이 활발히 진행되어 8월 기간중 실시한 것을 보면 입원환자 117명과 외래환자 6,288명에 대하여 치료를 실시하여 모두 입원환자 3,036명과 외래환자 66,390명에 대하여 진료를 하였다.

또한 團본부에서는 越南人들에 대한 대민지원으로서 의무요원에 의하여 Di An, La Thieu 및 67년도 기본공사 지역의 2개 진료소를 합하여 4개 대민 진료소에서 11,188명의 외래환자에게 치료를 실시하여 모두 173,140명의 외래환자를 진료하였다.

(라) 제801수송중대——團의 각종 수송업무를 전담하고 있는 수송자동차중대에서는 기간중 연 1,634대의 차량출동과 7,437명의 병력으로서 3,950t의 군수물자를 수송하여 약 170,000km에 달하는 운행실적을 나타내는 한편, 越南軍으로부터의 지원차량은 연 98대의 차량으로서 총 349t의 각종 보급품을 수송하였다.

(2) 인접부대 및 지원부대에 관한 사항

인접 美 제1보병사단은 주둔지역내에서 전술책임지역의 확보를 위하여 계속 작전중에 있으며 특히 제2여단의 일부 보병병력은 越南선거를 방해하고자 Di An 및 Lai Thieu郡 일대에서 공격을 시도하고 있는 敵을 봉쇄하기 위하여 양 郡의 중심지 일대에서 주야간에 걸쳐 작전을 실시하였다.

또한 Di An 및 Lai Thieu郡 일대에서 주둔중인 지방군 2개 중대는 지역내 주요 공공시

설과 전략촌 道路 및 鐵道의 안전보호를 위해 계속 경계를 실시중이며 67년도 기본공사 지역내에 주둔중인 越南軍 부대는 기간중 1회에 걸쳐 부대교체를 실시하고 담당 전술책임 지역의 확보를 위해 계속 탐색 및 매복전을 실시하면서 경계임무를 수행중에 있었다.

(3) 작전실적

(가) 매복근무——8월 기간중 중앙 및 北부 기지 주변 일대에서 실시한 매복근무는 모두 98회에 걸쳐 연 946명이 동원되었는데 중앙기지에서는 제5중대가 58회에 걸쳐 547명이 출동하고 北부 기지에서는 제3중대가 40회에 걸쳐 399명이 출동하였다.

한편 團본부 주둔 외곽지역 일대에서는 제2중대와 제5중대에 의하여 실시된 잠복근무는 모두 105회에 걸쳐 약 600명이 출동하여 경계근무를 실시하였으나 모두 특이한 사항을 발견하지 못하는 동시. 접적사항도 없었다.

(나) 탐색정찰——67년도 기본공사장 일대에서 실시한 주간 탐색활동은 모두 63회에 걸쳐 연 1,189명이 동원되었는데 중앙기지에서는 제5중대가 27회에 걸쳐 453명이 출동하고 北부기지에서는 제3중대가 36회에 걸쳐 736명이 출동하여 탐색전을 벌였으나 별다른 사항은 발견하지 못하였다.

(다) 기본공사장 주간경계——67년도 기본공사장 지역에 대한 주간경계는 모두 124회에 걸쳐 연 586명이 동원되었는데 중앙기지에서 제5중대가 59회에 걸쳐 304명이 출동하고 北부기지에서는 제3중대가 65회에 걸쳐 282명이 출동하여 기본공사장 주변 일대에서 주간 경계를 실시하였으나 별다른 이상이 나타나지 않았다.

(라) 중요 지역 경계——Di An 道路를 비롯하여 5개 중요 지역에 대한 주간 경계를 제1중대와 제2중대 및 제5중대에 의하여 모두 72회에 걸쳐 연 900명이 동원되었는데 Di An 道路의 경계에는 31회에 걸쳐 279명, VIP경계에는 4회에 걸쳐 79명, 홍토장 경계에는 12회에 걸쳐 217명, Saigon 대안道路 경계에는 14회에 걸쳐 126명, Di An압 道路경계에는 11회에 걸쳐 199명이 출동하여 주간 경계를 실시하였으나 별다른 접적 사항은 발생하지 않았다.

(마) 보급 및 행정차량 호송경계——8월 기간중 團의 보급수령과 행정용으로 운행되는 차량에 대한 안전호송을 위하여 제1중대와 제2중대 및 제5중대에서는 모두 41회에 걸쳐 연 345명의 병력이 동원되었는데 보급수송 경비에는 28회에 걸쳐 252명이 출동하고 병력수송 경비에는 13회에 걸쳐 93명이 출동하였으나 별다른 접적 사항은 없었다.

(바) 공병사항—지난달부터 장마철에 접어들기 시작하여 67년도 기본공사는 계속적인 심한 강우로 인하여 활발한 공사진도를 보지 못하고 불과 1.5%의 진도를 나타냈다. 그리고 기타 구축물공사는 역시 越南정부로부터 자재 공급이 안되어 착공치 못하였으나 기간중 실시한 공사현황을 보면 다음과 같다.

기본공사인 道路공사는 67년 3월 23일에 착공하여 장교 90명과 사병 1,705명을 출동시켜 진행하였던 바 전체공사의 33%의 성과를 거두고 한편, 영내공사에는 장교식당을 7월 5일에 착공하여 8월 23일 준공하였고 비둘기회관은 8월 1일 그리고 천막개축은 동 2일에 각각 준공하고 사격장 신설공사는 동 11일에 착공하였다.

한편, 대민지원 공사로서 Saigon 대안道路 보수공사는 7월 24일에 착공하여 8월 19일 완공되고, 어린이 놀이터를 7월 24일, 빈민가옥 신축은 8월 4일, Di An 道路 보수를 8월 7일에 각각 착공하였다.

(4) 작전결과

團의 작전능력은 장교 171명과 사병 2,072명으로서 장비는 본래의 자체 휴대장비가 61.2%, 越南에서의 지원장비는 34.5%로서 총 95.7%의 전력을 가지고 團 업무를 수행하였는데 敵과의 접촉이 없어 큰 전과나 피해는 발생하지 않았다.

(5) 기타사항

군사작전지시 제6호(67. 8. 4)에 의거 20일부터 9월 6일까지 장마철에 임하여 敵의 공세를 사전에 방지하고자 예하 부대에 대하여 특별경계강화 지시를 하달하여 자체 방위에 가일층 경주하였다.

9 월

(1) 我軍사항

(가) 제101경비대대—9월에도 역시 지난달에 이어 團본부 지역 및 67건설 작전지역 일대에서 분·소대 규모의 탐색·매복·잠복 등 국지 경계를 실시하며 기본임무 수행에 만전을 기하여 오던중 28일 제4대 신(姜禹根 중령), 구(李英宰 중령) 대대장의 이취임식이 거행되었다.

(나) 제127공병대대—장마철에 접어 들고 또한 계속적인 강우로 인하여 67년도 기본공사는 진척을 보지 못하였다. 한편 월중 병력은 장교 33명, 사병 660명을 유지하며 경

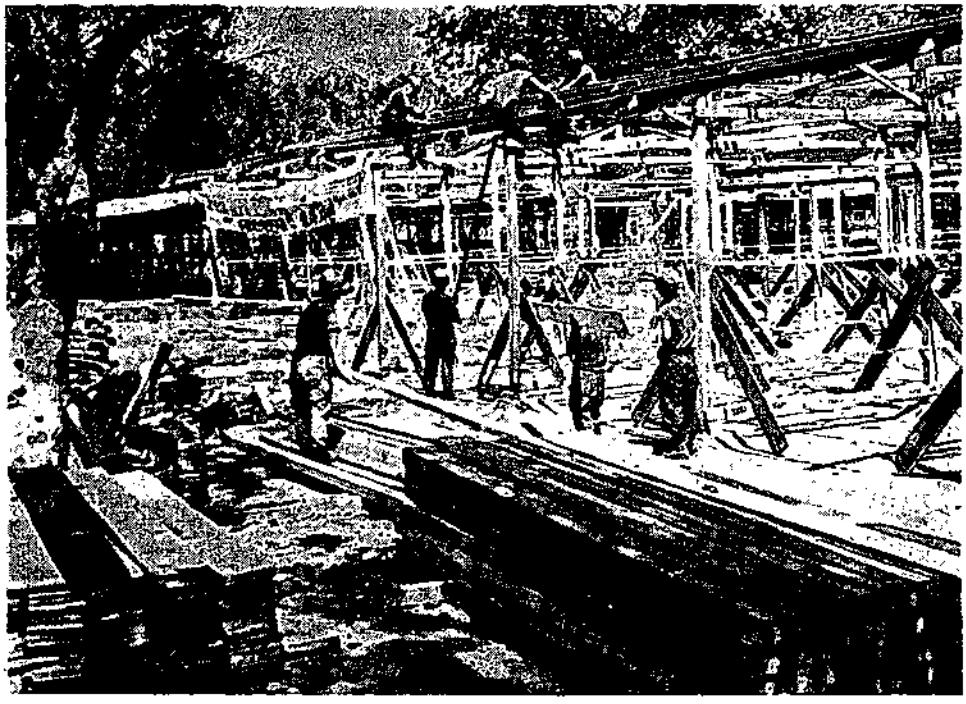

<제127공병대대 장병들이 영천하에서 越南 난민주택을 건축하고 있다>

계 병력을 제외하고는 535명의 병력과 $2\frac{1}{2}t$의 "덤 푸트럭" 연 820대, "그레이다" 연 60대 "콤푸렛샤" 연 60대, D—7 "불도져" 연 24대, "크렌" 연 58 대, 발전기 연 60대를 동원하여 67년도 계획공사인 道路공사를 진행중에 있다.

기타공사에 있어서 완공된 것은 난민가옥, 사국탑(思國塔), 통합사 사열대, Di An 양재학원, 정문아취, 대대통신과 신축, 공병장교 숙소 등이며 진행중인 공사로는 의무지대 환자실(65%), 越南軍 심리전감실(50%) 및 종합 PX(36%), 사격장 신설공사(52%), 중앙기지 양재학원(17%), 압찬道路(34%), Gia Dinh省 학교부지의 작업 등이다.

(다) 제1이동외과병원—이동외과병원에서는 기간중 越南市人과 韓國軍 그리고 越南 민간인에 대한 진료는 입원환자 80명, 외래환자 2,808명에게 치료를 실시함으로써 모두 입원환자는 3,009명, 그리고 외래환자는 64,488명에 달하여 그 본래의 임무인 의료 지원을 완수하였다

(라) 제801수송중대—자동차중대인 수송대에서는 9월, 기간중 연 1,544대의 차량 출동으로 각종 수송업무를 수행하였으며 그 내용을 보면 연 9,876명의 병력과 3,534t의 보

급품을 수송하였고 그 운행거리는 약 101,783km에 달하였다.

그리고 越南軍으로부터의 지원차량은 기간중 60대로서 498t의 보급품을 운반하여 團의 수송계획을 완수하는데 적극 노력하였다.

(2) 인접 및 지원부대에 관한 사항

我軍과 인접하고 있는 美 제1보병사단은 지역내 확보를 위한 공격을 기도하여오는 敵과 계속 작전중에 있으며 제2여단의 1개 보병대대 및 지원사령부 예하 각 부대는 團과 협조하여 각 지역에서 매복 및 정찰을 실시하고 2개 중대의 越南 지방군은 지역내의 주요 공공시설, 전략촌道路, 鐵路의 경계를 실시하였다.

한편 기본공사 지역내에 주둔한 越南軍 부대는 기간중 4회에 걸쳐 부대교체를 실시하고 계속 책임구역 확보를 위해 경계작전을 수행하였다.

(3) 작전실적

(가) 매복근무—9월중 중앙 및 北부 기지에서 실시한 매복근무는 138회에 걸쳐 연 1,241명의 병력이 출동하였는데 중앙기지에서는 제5중대가 89회, 北부기지에서는 제2중대가 49회를 출동하였으나 특이한 일은 나타나지 않았다. 그리고 團본부 주둔지역 일대에서 실시된 잠복근무는 제1중대와 제3중대에 의하여 95회에 걸쳐 연 553명이 출동하였으나 역시 접촉사항은 없었다.

(나) 탐색정찰—敵의 불의의 공격을 사전에 방지하고 團의 기본임무를 완수하기 위하여 공사장지역 일대에서 실시된 탐색활동은 62회에 걸쳐 연 1,381명이 출동하였는데 중앙기지에서는 제5중대가 15회, 北부기지에서는 제2중대가 47회를 출동하였으나 특이한 사항은 발견하지 못하였다.

(다) 기본공사장 주간경계—67년도 기본공사 임무를 완수하기 위하여 기본공사장 일대에서 敵의 침공에 대비하고자 실시된 주간경계는 150회에 걸쳐 연 1,029명의 병력이 동원되었는데 北부기지에서는 제2중대가 85회, 중앙기지에서는 제5중대가 65회에 걸쳐 경계임무를 실시하였다.

(라) 주요지역 경계—작전상 주요 지역과 목표물을 확보하는 것은 매우 중요한 일이다. 敵은 언제나 이를 위해 호시탐탐 침공할 기회만을 노리고 있으므로 團에서는 항상 경계를 강화하고 V.C들의 도발을 저지하여 왔다. 즉 경비대대 제1중대와 제3중대로 하여

금 이달중 Di An 道路 경비를 위해 30회에 걸쳐 350명이 동원하였고, VIP 경계는 4회에 걸쳐 36명, 홍토장 경계는 15회에 걸쳐 135명, 압찬 작업장 경계는 8회에 걸쳐 148명, 채석장 경계는 19회에 걸쳐 169명이 동원되어 모두 66회에 걸친 출동과 838명의 병력이 출동하여 중요한 지점과 지역을 경계하였다.

(마) 보급 및 행정차량 경계—團의 보급수송과 행정지원용으로 운행되고 있는 차량 경계를 위해 경계 제1중대와 제3중대는 총 42회에 걸쳐 모두 336명이 동원되었는데 보급차량 경계에는 27회에 걸쳐 233명이, 병력수송에는 15회에 걸쳐 103명이 각각 출동하여 차량경계에 임하였다.

(바) 공병사항—장마철로 말미암아 공사진척이 활발치 못하였으나 67년도 계획공사인 道路공사는 30%의 진도로 진행중이며 기타 공사에 있어서 기간중 준공된 것을 보면 다음과 같다.

① 공병장교숙소 개축

공병대대 장교숙소를 위하여 기존건물을 개축한 것으로서 제103야전공병대대 제3중대에 의하여 4일 착공하여 18일 준공하였는데 연 병력 154명과 장비 $2\frac{1}{2}t$ "덤푸트럭" 2대가 동원되었다.

② Di An 양재학원 보수공사

본 공사는 심리전에 의한 대민지원 공사이며 기성건물을 보수한 후 추가로 담과 "부록크" 적상(積上)을 기간중에 완료한 것으로서 제127야전공병대대 제2중대에 의하여 7일 착공하여 29일 준공하였으며 연병력 156명과 장비 $2\frac{1}{2}t$ "덤푸트럭" 3대와 $5t$ P.M 3대가 동원되었다.

③ 통합사 사열대 완성

주월군 창설 2주년 기념행사에 대비하여 주 사열대 1개와 보조 사열대 2개 그리고 야전변소 6개, "아취" 2개 및 무기전시대, 사진전시대, "파티장", "파라솔" 등을 제127야전공병대대 제2중대에 의하여 6일에 착공하여 25일 완공하였으며 연병력 483명과 장비 $2\frac{1}{2}t$ "덤푸트럭" 16대, $2\frac{1}{2}t$ CG 5대, $\frac{3}{4}$t "트럭" 9대, P.M 3대, "콤푸랫샤" 3대, "로라" 2대, 용접기 2대가 동원되었다

④ 대대통신과 신축

團의 공병대대 교환실의 "벙카"신축을 제103야전공병대대 제3중대에 의하여 11일 착공하

여 30일 완공하였으며 연병력 126명과 장비 $2\frac{1}{2}t$ "덤푸트럭" 6대, "막사" 1대가 동원되었다.

⑤ 사각탑 완공

사령부 정문에 탑 높이 4m, 탑직경 2.5m, 탑주와 8m의 사각탑을 제103야전공병대대 제3중대에 의하여 8월 21일 착공하여 9월 13일 준공하게 되었는데 연 병력 245명과 장비로 $2\frac{1}{2}t$ "덤푸트럭" 2대, "막사" 3대, 용접기 1대가 동원되었다.

⑥ 정문 아취 완공

본대 정문에 있던 "아취"를 철거한 후 규격 12m×2.5m의 부록탑 및 1m×5m의 "포스트"를 설치하였는데 시공부대는 제103야전공병대대 제3중대로서 17일에 착공하여 25일 완공하였으며 이에 소요된 병력은 연인원 186명과 장비 $2\frac{1}{2}t$ "덤푸트럭" 7대와 "막사" 1대 그리고 "불도저" 1대가 동원되었다.

⑦ 빈민가옥 신축

본 공사는 전방 Binh Hoa 지역에 있어서의 심리전 공사로서 빈민 3세대용 3동과 맹집 1동을 신축하고 기간중 벽체 작업과 정리작업을 실시하는 한편 준공식과 이양식을 같이 하였는데 시공부대는 제127야전공병대대 제8중대로서 8월 5일 착공하여 9월 20일 준공하였으며 소요 병력은 연인원 868명과 장비 $2\frac{1}{2}t$ "덤푸트럭" 70대와 $\frac{3}{4}t$ "트럭" 20대가 동원되었다.

이밖에 9월중 준공되지 못한 것으로는 의무지대 환자실을 제103야전공병대대 제3중대에 의해 9월 6일 착공하여 10월 30일 준공예정 중이고 종합기지 양재학원 신축공사를 제127야전공병대대 제3중대에 의해 9월 26일 착공하여 10월 21일에 준공예정이며 종합 PX 신축공사는 제127야전공병대대 제2중대에 의하여 9월 19일 착공하고 10월 25일 준공할 예정 중이다.

또한 심리전 공사의 하나로서 Dia Ninh省 학교부지 작업을 위하여 제127야전공병대대 제3중대에 의해 19일 착공하였으나 강우로 인하여 당분간 중지하였다가 10월경에 완공 예정중에 있으며 또한 적극적인 심리전을 위해서 越南軍 심리전감실의 홀 신축공사를 역시 제127야전공병대대 제3중대에 의해 8월 17일 착공하여 11월 9일 준공 예정으로 되어있다.

(4) 작전결과

월의 총병력은 장교 176명, 사병 2,079명으로서 장비는 본래의 자체휴대용이 61.2%,

越南에서의 지원장비 34.5%를 합하여 모두 95.7%의 장비를 보유하고 건설지원업무를 수행하면서 대적하였으나 敵과의 접촉으로 인한 전과와 피해는 없었다.

(5) 기타사항

15일 12.00를 기하여 北부기지의 경비 제3중대와 경비 제2중대간에 있어서 부대경비 임무를 교대하였다.

10 월

(1) 我軍사항

(가) 제101경비대대에서는 기간중 團본부 지역을 위시하여 기본 건설공사 작전지역에서 모두 596회에 걸쳐 5,434명이 출동하여 매복 잠복 및 탐색정찰을 실시하면서 주야간에 걸친 출동으로 인하여 敵의 침공을 봉쇄하였다.

(나) 67년도 기본공사는 10월에도 역시 장마철로 인하여 중장비의 동원이 원활치 않아서 계속 33.1%를 유지하고 있으며 기타 구축물은 越南정부로부터 자재 공급이 잘 되지 않아 일부 공사는 완공을 보지 못하고 있는 실정이며 교육각서 제1호에 의한 67년도 기본교육은 88%를 실시하고 이밖에 공용화기 교육대 제5기생 47명에 대한 교육을 실시하였다.

(다) 제1이동외과병원에서는 기간중 越南軍人과 越南민간인 그리고 韓國軍에 대한 진료는 입원환자 81명, 외래환자 3,351명에 대한 것으로서 모두 입원환자 885명, 외래환자 33,950명에게 치료를 실시하였다.

또한 團본부 의무요원에 의하여 Di An, Lai Thien 기본 공사장 지역에서 실시한 대민 진료는 연 13,737명으로서 모두 197,990 명의 외래환자를 진료하였다.

(2) 인접 및 지원부대에 관한 사항

美 제1보병사단은 전술책임지역을 확보하기 위하여 계속 작전중에 있고 제2여단의 1개 보병대대 및 지원사령부 예하 부대와 Di An 및 Lai Thieu郡 주둔 지방군 2개 중대도 계속 각 책임지역내에서 매복 및 탐색 정찰 등 경계임무를 수행중에 있었다.

한편 기본공사장 지역내에 주둔중인 越南軍 부대는 기간중 1회에 걸쳐 부대교체를 실시하고 계속 담당 책임지역 확보를 위해 노력중에 있었다.

(3) 작전실적

(가) 경계 사항—제101경비대대로 하여금 國본부지역을 비롯하여 67년도 건설공사지역 일대에서 분대 규모의 매복, 잠복, 탐색, 정찰 등 각종 경계임무를 다음과 같이 실시하였다

구 분	출동회수	출동인원	비 고
매 복	157	1,401	접적 1
잠 복	114	796	
탐색정찰	27	698	접적 1
기본공사장경계	175	1,159	
중요지역경계	78	841	
행정 및 보급차량경계	65	539	접적 1
계	613	5,434	

(나) 접적 사항

① 敵이 설치한 노상(路上) "바리케이트" 및 "부비트랩" 처치

상황도 제40호 크레모어 설치도

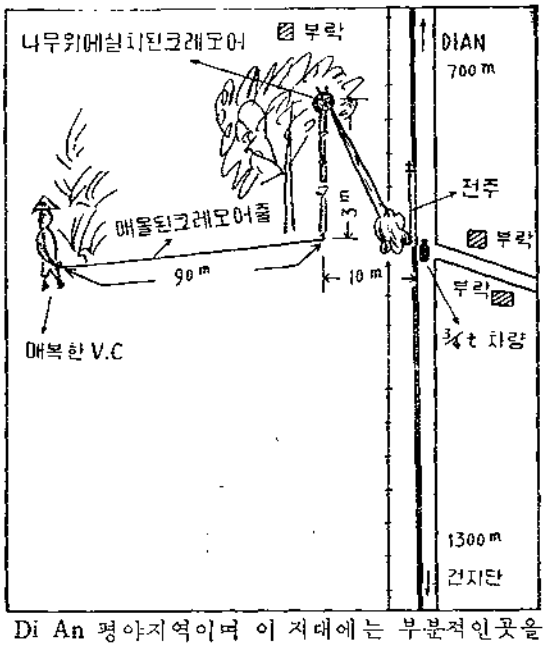

18일 07.20 道路탐색 정찰조가 출동하여 탐색전을 벌이고 있을 때 敵이 설치한 노상 "바리케이트"와 그 속에서 "부비트랩"을 발견하여 TNT로 이를 완전히 폭파시켜 제거하였다.

② "크레모어" 피습사건

18일 07.35 Saigon으로 진행중이던 업무연락차($\frac{3}{4}t$)가 敵의 "크레모어" 피습을 받았는데 그 내용은 다음과 같다.

㉮ 지역의특징 및 敵의상황

피습장소는 Saigon 東北方 약 50km의 Di An 평야지역이며 이 지대에는 부분적인곳을 제외하고는 4~7m 높이로 자란 수목이 우거져 있으며 이 수목 사이를 통하여 민가가 여기저기 산재해 있었다.

여기에는 Phu Cuong으로부터 Di An으로 통하는 鐵道가 있고 이 鐵道와 함께 南으로 병행하여 團본부에서 Di An으로 이르는 道路가 있다. 이 道路는 團본부에서 Di An 경유 Saigon을 왕래하는 중요한 道路인 것이다.

이 지역에서 V.C들은 야음을 이용하여 道路상에 지뢰 및 "부비트랩"을 설치하여 我軍을 공격하는 지하활동을 하며 저항하고 있어서 야간에는 통행이 금지되어 있고 주간통행시에는 경계 및 정찰대에 의하여 정찰이 실시된 후에야만 통행이 허용되고 있었다.

㉯ 피습경과

건설지원단에서는 피습 당일에도 평소와 같이 부대에서 Di An 및 Saigon으로 이르는 책임지역내에 대한 道路정찰을 위하여 2개 분대로 구성된 정찰대가 $2\frac{1}{2}$t 차량으로 18일 07.15에 부대를 출발하여 道路정찰을 실시하면서 Di An을 경유 1번道路 방향으로 정찰을 실시한 결과 團본부와 Di An간 道路상에는 敵의 지뢰 및 "부비트랩"이 설치되지 않았음을 확인하고 團본부에서는 07.30 정기적으로 운행하고 있는 전령차량 $\frac{3}{4}$t 을 Saigon과 경비대대로 출발하는 것을 허가하였다.

團본부를 출발한 이 전령차량이 團본부에서 약 1,300m 지점을 통과하려는 순간 北方 약 10m 지점에 있는 3m 높이의 나무위에서 위력 미상의 폭발물이 폭발하면서 전령차량 앞으로 파편이 날아와서 차량 바로 左측 하부 밑으로 집중적으로 떨어졌다.

이 폭발물로 인하여 전령차량은 "라디에다"에 경미한 피해를 입었는데 07.50에 피습지역의 탐색을 위하여 團본부의 정보참모와 1개 소대를 출동시켜 현장 일대를 탐색하면서 조사를 실시한 결과 V.C이 나무 위 3m 높이에 "크레모어"를 설치하고 약 90m 北方 숲속에 숨어서 전령차량을 공격하였던 것이다.

㉰ 분석결과

敵은 道路변의 나무위에다 "크레모어를" 설치, 공격하는 새로운 방법을 사용했는데 V.C이 道路변 약 10m 지점의 나무위에 "크레모어"를 설치하였다. 나무잎으로 가리워진 "크레모어"는 我軍이 세밀히 관찰하지 않으면 발견할 수가 없게 되어 있었다.

이렇게 나무 위에 설치한 "크레모어"는 지면까지 "크레모어"줄을 길이 약 3m, 직경 약 4~5cm 되는 마르지 않은 생 대나무를 쪼개어 그 속으로 "크레모어"줄을 통하게 하고 "크레모어"를 나무위에 받쳐 세웠던 것이다.

폭발조종을 위한 V.C의 잠복지점은 道路로부터 약 100m 떨어진 숲속이며 이는 道路

상에 있는 我軍의 움직임을 용이하게 관측할 수 있는 곳이며 새워진 대나무 밑에서 폭발 조종 지점까지는 약 90m 거리이며 묻힌 "크레모어"쪽은 지면을 45° 각도로 잘라서 매몰하고 현장에 있는 식물들을 그대로 이용하였으므로 매복된 흔적을 발견할 수가 없었다.

敵은 我軍의 통행차량에 대한 정확한 공격을 위하여 道路변의 전주를 목표물로 하여 "크레모어" 방향을 道路상으로 향하여 我軍 차량이 전주에 도달하는 순간 폭발시켰던 것이다. 지금까지 V.C들은 我軍의 통행이 빈번한 道路상에 지뢰 및 "부비트랩"을 설치하여 공격을 가하여 왔으나 我軍의 조직적인 道路정찰과 기민한 제거로 인하여 소기의 목적을 달성하지 못하자 이와 병행하면서 道路변 나무위에 "크레모어"를 설치하는 방법을 사용케 되었던 것이다.

㉯ 사후방책

현재까지 실시해 오던 道路정찰 방식을 더욱 보강하여 道路 정찰조와 탐색조를 편성하고 道路정찰에 선행하여 道路주변의 탐색을 실시하면서 道路정찰을 강화키로 하였다.

③ 매복조 접촉

매복작전중 22일 03.15에 V.C 4명이 나타난것을 발견하는 순간 我軍이 설치한 "크레모어" 1발을 발사하였으나 "크레모어"의 설치방향이 목적물의 각도와 약간 틀려 목표에 명중되지 않고 敵은 도주하고 말았다.

(다) 공병 사항—강우는 10월중에도 계속되어 기본공사에 대한 중장비 출동이 매우 곤란하여 불가피 道路변 보수공사와 道路 양측에 잔디심기 작업을 실시하는 한편 團본부 지역 및 기본공사장 일대에서 시설보수와 대민공사를 실시하였는데 기본공사장에 동원된 병력은 연 2,112명이며 장비는 "불도저" 44대, "덤푸트럭" 233대, "후론트로라" 27대 등이었었다 또한 대민지원공사와 기타 공사에 연병력 5,222명과 장비는 "불도저" 79대, "덤푸트럭" 560대가 출동하여 공사를 실시하였다.

(라) 수송사항—제801수송자동차 중대에서는 기간중 연 1,622대의 차량 출동으로 병력 7,856명과 화물 3,035t을 수송하였는데 모두 102,662km에 걸친 거리를 운행하였고 한편 越南軍으로부터의 지원차량은 102대이며 모두 365t의 보급품을 수송하였다.

(4) 작전결과

기간중 총 병력 2,268명(장교 175명, 사병 2,093명)을 유지하며 장비는 본래의 韓國軍 휴대장비가 61.2%, 越南에서의 지원장비 34.5%로서 모두 95.7%를 확보하고 부과된 작

전임무를 수행하였으나 큰 접적은 없고 다만 敵이 나무위에 설치한 "크레모어"에 의한 약간의 차량손상이 있었을 뿐이다.

11 월

(1) 我軍사항

(가) 제101경비대대에서는 11월 기간중 경계근무를 위해 연 515회에 걸쳐 5,087명이 출동하였으나 내용별로 본다면 매복근무에 147회, 잠복근무에 72회, 탐색정찰에 17회, 기본공사장 경계에 187회, 지역경계에 30회, 행정 및 보급차량 경계를 위해 52회에 걸쳐 출동하는 한편 團본부와 2개 전술기지에서 경계근무를 위해서 각각 기지 외곽으로 출동하였다.

(나) 제127공병대대에서 실시중인 67년도 道路공사는 아직 장마철의 강우로 인하여 물이 범람하고 있어서 중장비의 출동이 매우 어려운 상태이고 또한 기상의 악화로 말미암아 작업진행이 여의치 않아서 공사진도는 계속 33.1 %를 유지하고 있으며 기타 구축물공사는 越南정부로 부터 자재공급이 안되어 착공을 하지 못하고 있으며 또한 교육각서 제1호에 의한 67년도 기본교육은 94.5%를 실시하였다.

(다) 제1이동외과병원에서는 기간중 越南군인과 越南민간인 그리고 韓國軍에 대한 입원환자 41명, 외래환자 3,509명을 진료하였고 團본부에서는 역시 Di An, Lai Thieu郡 및 기본공사장 지역에서 연 12,706명에 대한 대민진료를 실시하였다.

(2) 인접 및 지원부대에 관한 사항

인접 美 제1보병사단은 지역내 전술책임지역 확보를 위하여 계속 작전중에 있으며 제2여단의 1개 보병대대 및 지원사령부 예하 각부대는 團과 협조하여 사단사령부의 각지역 일대에서 매복 및 탐색정찰을 실시중에 있고 Di An 및 Lai Thieu郡 주둔 각 2개 중대의 지방군도 계속 지역내 주요 공사시설, 전략촌 鐵道 등의 보호를 위하여 경계를 실시중에 있었다.

한편 기본공사장 지역내에 주둔한 越南軍은 동기간중 3회에 걸쳐 부대교체를 실시하고 계속 담당 책임지역에 대하여 주야간 탐색 및 매복작전을 수행 중에 있었다.

(3) 작전실적

(가) 경계 사항—團본부 지역과 67년도 건설공사지역 일대에서 제101경비대대는 분대규모의 매복, 잠복, 수색정찰을 실시하여 자체방어의 경계임무를 수행하였는데 그 내

용을 보여 다음과 같다.

구 분	출동회수	출동인원	비 고
매복	147	1,511	접적 2
잠복	72	662	
수색정찰	17	423	
기본공사장경계	30	1,250	
중요지역경계	30	566	
행정및보급차량경계	52	675	
계	348	5,087	

한편 9일 團본부 지역의 경비대대에서는 제1중대와 중앙기지에 있는 제5중대와의 경비임무를 교대시키고 25일에는 前부기지를 설치하여 증강된 1개 소대(병력 1/50, 81mm 박격포 1개반, 경기관총 1개반)를 배치하였다.

(나) 접촉사항

① 경비대대 제3중대의 매복조는 13일 20.30과 14일 01.40에 침투하여 오는 V.C에 대하여 2차에 걸쳐 "크레모어"를 발사하는 한편 집중사격을 가하여 敵 사살 3명과 소총 3정 수류탄 탄창 및 실탄 등을 다수 노획하고 我軍의 피해는 없었다.

② 27일 21.50 역시 경비대대 제3중대 매복조는 매복작전 중 침투하여 오는 V C 1명을 "크레모어"로 사살하고 권총 1정을 비롯하여 "후랫쉬", 탄띠, 수류탄, 실탄 등을 노획하고 我軍의 피해는 없었다.

(다) 공병사항—團의 기본공사인 67년도 道路건설공사는 장마철의 강우로 인하여 아직 물이 범람하고 있어서 중장비의 출동이 매우 어려워서 계속 공사 진척이 늦어지고 있었으나 대신 道路보수와 노변(路邊)에 잔디심기 작업을 실시하였다.

그동안 실시 못하고 있는 학교, 橋梁, 사무실 등의 건설공사도 越南정부로부터 일부 자재가 제공되어 6일부터 공사에 착수하게 되었으며 이밖에 기본공사 외에도 대민지원공사와 기타 공사도 실시하게 되었는데 道路 및 건축물 기본공사에는 병력 연 5,120명과 "불도져" 24대, "덤 푸트릭" 64대, "그레이다" 14대, "로라" 26대의 장비가 동원되고 대민지원공사에는 병력 연 267명과 "불도져" 9대, "덤 푸트럭 36대, "그레이다" 8대의 장비가 동원되었으며

기타 각종 공사에는 병력 연 7,514명과 "불도저" 35대, "덤푸트럭" 630대, "그레이다" 23대, "로라" 27대의 장비가 동원되어 소기의 건설임무를 수행하였다.

한편 기간중 기본공사인 道路 건설공사는 전연 착수치 못하고 橋梁공사 5개소중 1개소를 완공하였 뿐 학교(교실 12개)와 사무실(6동) 신축은 현재 착공중에 있다.

(라) 수송 사항—11월 기간중 제801수송자동화 중대에서는 모두 1,549대의 차량 출동으로 연병력 9,895명과 보급품 및 기타 수송물자 1,972t을 수송하면서 그동안 총 105,559km에 달하는 거리를 운행하였다.

그리고 越南軍으로부터의 지원차량은 기간중 연 120대이며 모두 402t에 달하는 수송물자를 운반하였다.

(4) 작전결과

團의 운용 병력은 장교 170명과 사병 1,962명으로서 T/O의 100%를 보유하고 있으며 장비는 지난달과 같이 95.7%를 유지하고 건설 및 보수공사와 대민지원 등 기타 임무를 수행중 매복작전에 있어서 2회에 걸쳐 敵과의 접촉이 있었다.

12 월

(1) 我軍사항

(가) 12월 기간중 경계근무는 모두 513회에 걸쳐 연 4,638명이 출동하였으며 이를 내용별로 보면 매복근무 117회, 잠복근무 107회, 탐색정찰 14회, 기본공사장 경계 162회, 중요지역 경계 52회, 행정 및 보급차량 경계에 5회를 출동하는 동시 團본부와 2개 전술기지에서 경계근무를 실시하였다.

한편 4일 19.15 경비 제3중대 매복조가 매복지점으로 이동중 越南 전투경찰의 오인 사격으로 인하여 전사자 2명(成致坤 상병, 任成洙 상병), 부상자 3명이 발생하였다.

(나) 67년도 기본공사는 아직 장마철로 법람한 물이 그대로 남아 있어서 중장비의 투입이 곤란하며 道路건설공사는 착공하지 못하였다. 또한 越南정부로 부터의 자재공급이 지연되어서 공사진도는 계속 33.1%를 유지하고 있으며 기간중 공사에 동원된 병력은 모두 5,637명이며 주요 장비는 "덤푸트럭" 427대, "불도저" 20대, "그레이다" 30대, "크랜" 15대, "믹사" 9대등이다.

그리고 67년도 기본교육은 100%를 실시하였다.

(다) 제1이동외과병원에서는 越南군인과 越南 민간인 및 韓國軍에 대한 진료로서 입원환자 97명, 외래환자 3,328명에 대한 치료를 실시하였고 團본부에서는 의무요원에 의하여 Di An, Lai Thieu郡 및 기본공사장 지역에서 모두 7,496명에 대한 대민진료를 실시하였다.

(2) 인접 및 지원부대에 관한 사항

인접 美 제1보병사단은 지난달에 계속해서 전술책임지역 확보를 위하여 작전중에 있으며 또한 예하 제2여단의 1개 보병대대와 지원사령부 예하 각 부대는 사단사령부 주둔지역 일대에서 團과 긴밀히 협조하며 매복 및 탐색정찰을 실시하여 敵의 침공을 방어중이며 Di An과 Lai Thieu郡에 주둔하고 있는 지방군 2개 중대는 계속 지역내 중요 공사시설과 전략촌 및 鐵道의 보호를 위해 경계임무를 실시중에 있었다.

한편 기본공사장 지역내에 주둔중인 越南軍 부대는 12월 기간중 2회에 걸쳐 부대교체를 실시하고 敵의 침투를 막기 위하여 주야간으로 매복과 탐색작전을 실시하였다.

(3) 작전실적

(가) 경계사항—제101경비대대는 기간중 團본부 지역과 67년도 건설공사 지역 일대에서 분대 규모의 매복, 잠복, 탐색 정찰과 함께 기본공사장 경계, 중요지역 경계, 행정 및 보급차량 경계 등을 실시하며 자체방어를 위해 경비임무를 수행하였는데 그 내용은 다음과 같다.

구 분	출동회수	출동병력	비 고
매 복	117	961	
잠 복	107	766	
탐색정찰	14	272	
기본공사장경계	162	1,121	
중요지역경계	52	1,026	
행정 및 보급차량경계	56	492	
계	508	4,638	

4일 19.15 경비대대 제3중대의 매복조 14명(장교 1명, 사병 13명)은 매복지점으로 이동하기 위하여 團본부로부터 東쪽 2km에 도달하였을 때 갑자기 越南 경찰대로부터 敵으로 오인되어 집중사격을 받아 사병 2명이 전사하고 3명의 부상자가 발생하는 피해를 당하게 되었다.

한편 團본부 지역의 北부 전술기지를 경비중이던 제3중대는 20일 제2중대와의 임무를 교대하고 대대본부로 이동하였다.

★ 오인사격으로 인한 피습사건

경비대대 제3중대 제1소대의 일부 병력(1/13명)이 4일 19.15에 Di An교외(Saigon 東北쪽 25km, 전지단 東쪽 2km)에서 매복작전을 실시하기 위하여 매복 예상지점(피해지점 西쪽 350m) 부근에 도착하였을 때 갑자기 Di An 경찰 1개 소대(약 30명)로부터 피습을 당하였다.

① 피해전 我軍사항

團본부의 西쪽은 美 제1사단의 작전지역으로 되어 있으며 Di An 일대의 작전은 越南 제3군단 지역으로서 Di An郡守가 지휘하는 지방군과 민병대 및 경찰이 담당하고 있었다.

團에서는 공사에 따라 부대를 떠나 각 공사장에서 건설사업을 실시하기 때문에 경비대대는 각 중대마다 각 건설사업장의 경비를 담당하는 동시에 단 본부 경계와 주 보급로인 Di An 으로부터 Thu Duc(Di An 南쪽)에 이르는 1번道路를 확보할 책임을 가지고 있었다.

② 피습전 敵의사항

최근 越南 지방군과 경찰은 Di An 일대의 경계임무를 실시하고 있었으나 V.C 들은 주 보급로인 1번道路상에서 빈번히 "크레모어"를 설치하여 我軍의 보급차량을 습격하려고 하였다. 그때마다 V.C의 흉계는 我軍의 매복 및 道路 정찰대에 의하여 사전 발각되어 실패를 거듭하고 있었다.

이러한 가운데 我軍은 10월 18일 09.00 Di An 南쪽 300m 지점에서 敵이 설치한 "크레모어"를 我軍의 道路정찰대가 발견하여 이를 철거하였고 또한 같은날 09.10에는 團본부로부터 Di An 방면으로 600m 떨어진 노상에서 我軍의 문서 연락차에 "크레모어" 공격을 시도하였다.

한편 11월 13일 20.30에 Di An 東쪽 500m 지점에서 我軍의 매복조는 V.C 3명을 발견하여 모두 사살하였고 27일 21.43에는 Di An 東北쪽 300m 지점에서 我軍의 매복조는 V.C 1명을 발견하여 이를 사살하였다. 근간 敵은 이상과 같이 빈번히 출현하여 我軍지역에 대한 침투와 공격을 가하여 왔던 것이다.

특히 美 제1사단 정보처에서 제보된 첩보에 의하면 V.C들이 전지단과 Di An 간의 道路

상에 장애물을 설치할 것이라고 하여 我軍은 매복조를 배치하여 사전에 이를 경계하고 있었다

③ 피습 경과

我軍이 매복작전을 실시할 경우, 단의 작전처에서는 항상 매복 2시간전에는 Di An 郡廳 작전장교와 상호간 매복에 관한 작전상황을 서로 교환하고 있었다. 이날도 我軍은 매복작전 통보를 위해 越南語 통역인(趙顯喆 병장)으로 하여금 Di An 郡廳 작전상황실에 매복장소와 시간을 통보하였던것이다. 그런데 본래 단에서는 Di An 郡廳에 연락장교를 파견하고 있지않고 있었다

이와 같은 상황속에서 경비대대 제3중대 鄭在根 중위는 4일 19.00에 매복대원 13명을 인솔하여 $2\frac{1}{2}$t "트럭과" $\frac{3}{4}$t "트럭"에 분승한 다음, 부대를 출발하여 19.10 Di An 北쪽 200m 지점에서 하차하였는데 이때 매복조는 하차지점으로부터 前方 약 30m 거리에 越南 경찰대원 2~3명이 왕래하고 있는 것을 발견하였던 것이다.

하차한 매복조는 여둠을 기다리기 위해서 하차지점으로부터 30m 가량 전진하여 道路 옆 10m 거리에 있는 관목지대(道路에서 200m 거리) 부근에서 1열종대(개인거리 3m)로 엎드리고 있었을 때 갑자기 19.15 越南말로 큰 고함소리가 두 서너번 나자마자 道路 반대편 10m 거리에 있는 Di An 국민학교 창문에서 일제히 소총 사격을 가하여 왔다.

이때 당황한 매복조는 즉시 "따이한"이라고 소리쳤으나 총소리에 들리지 않았으리라고 본다. 동시 약 2km 떨어져 있는 전지단 관측탑에서는 즉시 81mm 조명탄을 발사하여 그 일대가 밝게 조명이 되자 越南 경찰은 韓國軍으로 식별하였는지 19.22에 사격이 중지되었으며 이로 말미암아 我軍은 전사자 2명과 부상자 3명이라는 어처구니 없는 손실를 당하게 되었다.

④ 피해 원인

我軍의 매복조가 越南경찰대의 돌발적인 오인사격으로 인하여 피해를 입게 되었는데 그 중요한 원인중에는 사전에 우방군과의 세밀한 작전협조가 없었다는 것이 가장 큰 원인이라고 할 수 있으며 이것을 다시 세분하여 본다면

첫째로, 我軍측에서는 다만 趙顯喆 병장으로 하여금 매일 我軍의 매복지점과 시간만을 통보 해 주고 또 우방군에 대한 매복지점과 시간을 통보 받는데에만 그쳤다는 점.

둘째로, 더구나 그 매복 진입로는 처음으로 사용하였으며 매복 진입로와 진입하는 시

가에 대해서는 협의하지 않았다는 점.

세째로, Di An郡廳에서는 越南경찰대에 我側의 행동을 통보하지 않았다는 점(이로 말미암아 Di An 郡守가 직접 사과하러 왔었다)

네째로, 하차지점에서 매복조는 越南경찰을 보았지만 그들은 매복조를 우방군으로 인식하고 있는 줄로 알고 협조를 하지 않았다는 점 등을 말할 수 있다.

(나) 접촉 사항—20일 15.50에 경비대대 제4중대에서는 중대장이 직접 團에서 여유있는 식료품과 가축의 사료로서 먹다 남은 잔반 등을 $2\frac{1}{2}$t "트럭" 2대에 싣고 자매마을에 운반해 주고 귀대중 團본부 西쪽 3km에서 敵이 설치한 노상 "크레모어"의 공격을 받았으나 피해는 없었다.

(다) 공병 사항—67년도 기본공사인 道路건설공사는 아직 장마철에 범람하였던 물이 빠지지 않아 중장비의 투입이 불가능하여 대신 다른 보수작업을 실시하였다.

道路 및 건축물공사등 기본공사에 연 2,944명의 병력과 "덤푸트럭" 162대, "불도저" 대", "그레이다" 18대, "크렌" 7대, "믹사" 8대가 동원되고, 대민지원으로서 국민학교 교실신축에 연602명의 병력과 "덤푸트럭" 107대, "그레이다" 1대, "크렌" 5대를 동원하여 3개 학교중 2개 학교의 교실신축이 완공되었다.

이밖에 진료소 신축 2동과 사무실 신축 4동에 대한 기타 공사에는 연 2,091명의 병력과 "덤푸트럭" 158대, "불도저" 18대, "그레이다" 11대, "크렌" 3대, "믹사" 1대를 동원하여 공사를 진행하였으니 사무실 1동만 완공하고 2동은 신축계획을 취소하고 기타는 진행 중이었다.

(라) 수송 사항—제801수송자동차 중대에서는 團의 수송업무를 위해 12월 기간중 연 1,628대의 차량으로 연병력 9,429명과 보급품 및 기타 수송물자 1,189t을 수송하였으며 한편 越南軍으로부터는 동 기간중 연 127대의 지원차량으로 보급품 431t을 수송하였다.

(4) 작전결과

團의 12월중 총병력은 2,157명으로서 T/O보다 1%가 초과된 101%를 보유하며 장비는 역시 지난달에 이어 95.7%를 유지하면서 20일 07.00~08.00 사이에 동굴을 탐색하여 소총 3정을 노획하는 한편 동일 18.10 경비대대의 道路_경계조가 임무를 수행하고 철수도중 道路변에서 유선(有線)을 발견, 이를 따라갔더니 團본부에서 東南쪽 3.5km 지점에서 V.C용의자 2명을 체포하고 105mm 포탄 2개를 노획하였다.

이밖에 敵의 노상 "크레모어"에 의한 피습이 있었으나 피해는 없었고 교육작서 제1호에 의거 실시된 기본교육은 12월에 완료하여 연간 50주 교육을 계획대로 100% 실시하였다.

4. 民事 心理戰의 活動

越南전에 있어서 敵을 섬멸하는 것도 중요하지만 이와 함께 越南人에게 韓國의 일을 심어 주고 상호간 친선을 도모하며 우호적인 관계를 만들게 하는 심리전의 활동도 매우 중요한 일이다. 이러한 견지에서 주월 韓國軍은 越南 정정사업의 일환으로서 敵과 대전하는 외에 대민지원과 기타 심리전 활동을 통하여 韓國軍은 越南人으로 하여금 싸우며 건설하는 훌륭한 군인이라는 것을 보여 주었고 또한 越南人의 인기를 독차지 하였다. 그리고 많은 전과를 이국만리에서 세우고 오로지 越南평화를 위해 파월되었으며 본 기간중 건설지원단의 민사활동 상황을 보면 다음과 같다.

7 월

(가) 대민 행사——團본부 주둔지역의 67년도 기본 공사지역 일대에서는 자매마을, 학교 또는 인근 마을의 극빈자를 대상으로 하여 여러가지 대민지원을 실시하여 왔는데 특히 중앙기지에 있는 공사장주변 마을인 Binh Thien 마을에서는 3일에 4개 교실의 전막학교를 신축하여 450명의 학생들을 수용 개교시킴으로써 지금까지 빈곤 때문에 취학하지 못하였던 아동들에게 취학의 길을 열어 주는 한편 초교생에게 교복과 학용품 등 일체를 지원해주는 동시 교사 4명에게는 월급까지 지급해 주었다. 그리고 14일에는 北부기지 부근에있는 Binh Loc面에서 면민들을 위해 Binh Loc 사당(절) 1동을 신축하고 많은 내빈이 참석한 가운데 준공식과 함께 이양식을 거행하였다.

(나) 건설 및 보수공사——67년도 기본공사인 道路건설공사는 Dong An (1)과 (2)의 道路의 보수를 비롯하여 Saigon 및 Di An의 道路보수공사와 함께 중앙기지 진입로의 道路

보수 및 도로보수 등 총 4.1km의 보수공사를 실시하였다.

이밖에 Binh Loc邑 사무소의 도장공사, Binh Hoa 邑사무소의 국기게양대 신설, Binh Loc 야전변소 신축, Thu Duc 어린이놀이터 신설공사 등을 실시하여 越南국민으로부터 뜨거운 감사와 많은 찬사를 받았던 것이다.

(다) 기타 활동——제1이동외과병원과 Di An 및 Lai Thiew 진료소에서는 외래환자 총 13,899명에 대한 진료를 실시하고 越南人 935명에게는 이발 봉사와 청소까지 하여 주는 한편 빈곤한 마을에는 식량과 구호품을 나누어 주고 4개 자매마을에는 잔반(殘飯)을 전달하여 가축들의 사료로 제공하였다.

한편 越南에 태권도를 보급시키기 위하여 韓國軍은 태권도 교관을 같이 파견하여 왔다. 이달중 團에서는 905명에게 태권교육을 실시하였는데 동 기간중 Binh Loc邑 일대에서는 35회에 걸쳐서 我軍의 파월 목적과 V.C에게는 귀순권고와 그리고 주민들에게는 작전협조 를 요구하는 대민 및 대적 확성기 방송을 실시하고 그밖에 부대와 인근 주민들에게는 "버스"를 운행하여 모두 7,644명에게 교통의 편리를 제공하였다.

이밖에 주민들과의 친선을 도모하기 위해 團에서는 경로회를 개최하여 음식을 제공하기도 하고 가난한 越南人의 가정을 방문하여 위로와 구호품을 전달하고 어린이에게는 학용품과 과자 등을 나누어 주는 등 적극적인 대민 사업을 전개하였다.

8 월

(가) 대민행사——越南 주민들과의 친선을 도모하고자 團본부에서는 Binh Thiuen 학교의 교장 및 선생과 일반 Binh Thiuen 주민, 그리고 부대 근방에 있는 자매마을의 里長들을 3회에 걸쳐 16명을 초청하여 부대내를 구경시킨 다음, 음식 등을 접대하였다

한편 Binh Thiuen 주민들의 집에서 갑자기 상가(喪家)가 발생하였거나 또한 매우 가난한 집들을 택하여 8월중 11회에 걸쳐 27세대를 방문하여 위로와 구호품을 전달하였다. 그리고 이달에는 CMD 예하 각 부대의 지휘관과 CORDS 대표와 越南 사회부장관 등 9회에 걸쳐서 5명의 부대방문이 있었다.

(나) 건설 및 보수공사——제127야전공병대대에서는 기본공사인 道路 보수를 위하여 Saigon, Di An, Tong Tamh, 중앙기지 진입로, Binh Thiuen 1차 道路에 대한 보수 공사를 실시중이며 그간 모두 2.1km에 대한 道路를 보수하였다. 동 제3중대에서는 北부

전술기지 Binh Hoa에 빈민가옥 3동을 건설하여 빈민에게 이양해 주고 지난번 비단구렁이를 기증한 越南人에게는 가옥 1동을 신축해 주었다

Thu Duc에 있는 어린이놀이터에 씨이소 4개소를 신설중에 있으며 Binh Thuen 국민학교에는 이발소와 우유배급소를 신축하여 주고 중앙 전술기지에서는 조산원의 성토작업과 Dong An (1) 자활공사를 실시하였다.

(다) 기타 활동——이동외과병원과 Di An 및 Lai Thiue 진료소에서는 8월중 모두 17,476명에 대한 외래환자의 진료와 또한 부대 인근주민 1,603명에 대한 이발봉사를 실시하고 빈민마을에는 백미, 식유, 우유, 옥수수, 밀, 설탕, 의류 등의 잉여양곡과 구호품을 전달하는 한편 자개마을 4개 소와 전술기지 주변에서 양돈업을 하는 주민에게는 사료로서 잔반 520 Drum을 제공해 주었다.

이밖에 기간중 연인원 2,616명의 越南人에 대하여 태권도 교육을 실시하고 Binh Loc일대에서는 38회에 걸쳐 我軍의 파월임무 소개와 V C 귀순권고 그리고 "마라리아" 예방접종 안내 등 대민 대적 심리전을 전개하였다

수송자동차 중대에서는 공사장 주변 주민들의 교통제공을 위해 1일 왕복의 "버스"를 운행하여 왔는데 기간중 7,795명의 지방민들의 수송지원을 담당하는 동시 Saigon 태권도 교육대에서 수련하고 있는 越南人 수련생들의 수송을 위해 차량 13대를 지원차 출동시켰다.

또한 직접적인 대민사업으로서 전술기지 주변에 있는 Binh Thuen 국민학교 아동 562명에게는 주 3회에 걸쳐 우유배급을 실시하고 Binh Thuen 국민학교 아동들에게는 학용품 및 신발 등을 나누어 주고 또 영화를 상영하여 어린 학생들에게 韓國軍은 진정으로 越南을 도와주러고 온 우방군임을 굳게 인식시켜 주었다

9 월

(가) 대민행사——지난달에 이어 중요 대민행사로서는 7회에 걸쳐 越南人의 빈민가옥과 상가집을 방문하여 위로와 구호품을 전달하는 동시 극빈자에게는 빈민가옥을 신축하고 지방행정부서의 책임자인 郡守 및 區長과 里長 그리고 내외기자 등 많은 주민들이 참석한 가운데 준공식과 입주식을 가짐으로써 민사지원 임무를 활발히 전행하였다

한편 韓國軍은 태권도를 널리 보급시키기 위하여 태권도를 수련하고 있는 반공 고

교생 75명이 참관하는 앞에서 태권도 시범과 모범경기를 실시하여 절찬을 받은바 있다. 그리고 이밖에 越南심리전감, Di An 郡 LORDS 대표 등 대내외 인사들의 부대방문이 있었으며 부대내에서는 韓國위문단의 위문공연과 영화 등의 다채로운 행사를 실시하였다.

(나) 건설 및 보수공사——團의 기본공사인 道路건설 및 보수공사를 위시하여 Binh Hoa의 빈민가옥과 Binh Thiuen 양재학원의 신축공사, Binh Hoa 국민학교와 Di An 양재학원의 보수공사를 실시하고 Thu Duc 어린이놀이터의 신설과 전방 어린이놀이터에 씨이소 1개소를 만들어 주었다.

이밖에도 부대주변에 있는 마을의 자활공사를 실시하고 越南주민 473명을 자활 공사장 3개소에 취역시켜 빈민 주민들에게 다소나마 경제적 도움을 제공하였다

(다) 기타 활동——Vung Tau 市내에 자리잡고 있는 이동외과병원에서는 9월중 韓國軍 259명, 越南軍人 132명, 越南민간인 2,417명, 계 2,808명에 대한 환자치료와 월간 57명의 수술환자를 수술하여 치료해 줌으로써 대민사업에 크게 기여하여 왔다. 특히 越南人 환자중 극빈자에게는 매월 130명에 대하여 식사까지 제공하였다.

대민구호사업으로는 지난달에 이어서 극빈자와 아동들에게 양곡과 구호의료품, 또는 식사와 학용품 등을 제공하고 전술기지 주변에 있는 주민들에게는 수송중대에서 차량지원을 실시하였는데 기간중 연 7,385명을 수송하여 교통의 편의를 도모하였다.

그리고 직접적인 심리전 활동으로는 전술기지 근방에 있는 주민들에게 통금시간을 엄수시키고 불필요한 야간출입을 삼가하도록 하는 한편 韓國軍의 파월 임무소개를 주민들에게 알리는 방송과 V.C에게 불필요한 저항을 넘추고 귀순하라는 대적방송 등을 36회에 걸쳐 실시하였다. 또한 9월중 越南人들에 대한 태권교육은 연 2,923명에 달하며 대민사업으로는 중요한 위치를 차지하고 있다

10 월

(가) 대민행사——團에서는 계속 기본임무를 수행하면서 계속적인 대민 심리전 활동을 전개하여 越南의 평정사업을 지원하여 왔으며 기간중 중요 행사로는 Di An 양재학원의 개원식과 농지개간 기공식 그리고 Di An의 빈민가옥 준공식 등을 거행하였다.

또한 대민사업으로서 극빈자 160세대에 대하여 백미 18,225kg, 우유 5.25kg, 전달

5,520kg, 설탕 3,420LB, 식유 960gal, 옥수수 90kg, 의류 750점을 제공하고 극빈자나 피난민들에게는 일터를 알선하여 생활의 곤란을 다소나마 덜어주기 위하여 노력한 결과 293명에게는 자활공사로 12,000명을 주선하여 일하게 하여 주었다.

(나) 건설 및 보수공사——대민공사를 위하여 기간중 15개소에서 신축 및 보수공사를 실시한 결과 이중 9개소의 공사는 완료되어 越南人들의 복지생활에 기여하게 되었으며 그 내용을 보면 다음과 같다.

① 道路 보수(부대 주변)

② 심리전감실 신축 (Saigon)

③ Binh Thiuen 양재학원 신축(전술기지)

④ Di An 국민학교 보수

⑤ Lai Thieu 아취 보수

⑥ 농지 개간

⑦ Di An 피해가옥 신축

⑧ 越南 연락장교 차고 신축(Saigon)

⑨ Tan Thanh의 진입道路 보수

⑩ 北부 기지 어린이놀이터 신설작업(전술기지)

⑪ Binh Hoa 학교 보수(전술기지)

⑫ 반공고등학교 정지작업(Di An)

⑬ Dong An 1마을 자활공사

⑭ Binh Thiuen 마을 道路 보수(전술기지)

(다) 농지공사 2차 착공

(다) 기타 활동——대민진료 사업으로서 이동외과병원에서는 일반환자 13,737명과 師 본부외 3개 대민진료소에서는 193명을 포함한 13,930명에 대한 진료를 실시하고 전술기지 주변에 있는 주민 1,317명에게는 대민 이발봉사를 실시하여 越南국민에게 대민진료와 보건향상에 기여하는 한편 韓國민간 기술자가 약 40명이 취업하고 있는 차량정비창에서는 越南人 기술 피교육자들이 경제적인 곤란으로 인하여 좌익사상을 가지기 쉽다는 정보를 듣고 이들에게 물질적인 혜택을 주기 위해 백미 20포, 우유 10상자, 설탕 3포를 전달하는 동시 매월 2회에 걸쳐 영화를 상영하여 韓國기술자와 이들에게 위로와 문

무의욕을 북돋아 주었다.

그리고 전쟁에 시달리고 V.C들의 만행으로 말미암아 모든 가산을 포기한채 자유를 찾아 我軍 전술지역에 들어온 피난민들에게는 직업을 알선하여 주고 직업을 주기 위하여 Binh Hoa省 Di An郡에 있는 유휴지 약 1,200정을 Di An郡守와 협의하여 개간하게 되었는데 동 농지개간 방법으로는 근로 정신을 고취시키기 위하여 피난민들의 노동력을 동원하여 농토개간에 이용하는 동시 노임으로 구호품을 지급하는 한편, 필요한 장비는 공병대대에서 지원하여 주었다.

또한 이 개간된 농장의 기술원조를 위한여 韓國농업기술지도단을 초청하여 지도하고 농장에서 수확되는 이익과 농작물은 농지관리위원회를 구성하여 공동분배토록 하였다.

한편 경비대대 제3중대에서는 9월 26일 대원의 총기사고로 인하여 사망한 越南 어린이의 유가족에게 다소나마 위로해 주는 뜻에서 가옥을 신축하여 주었다. 이러한 韓國軍의 즉각적인 보상 조치는 韓國軍은 越南 국민에게 입힌 피해는 즉시 피해자에게 보상하여 준다는 것을 실제 행동으로서 보여 주어 越南국민과의 여러가지 마찰관계를 해소시키는데 도움을 주고 상호간 우호 증진에 노력하였다

기간중 방송에 의한 전술기지 주변의 대적 및 대민 심리전 활동으로는 Binh Thiuen 마을 일대에서 3회에 걸쳐 실시하고 이와 함께 韓國소개와 마을사람을 위로하는 오락영화 등을 상영하여 韓·越 친선을 도모하는데 적극 노력하였다.

11 월

(가) 대민행사——11월중 중요 행사로서는 Binh Thiuen의 양재학원 개원식과 Di An에 있는 피해가옥 준공에 따라 입주식과 Lai Thiue 진료소 창설 2주년 기념행사 및 后부기지 주변에 있는 주민들에게 구호품과 기타 선물 전달식과 아울러 부대근방 주민을 위한 위문공연 등이 개최되고 이달 중 행사는 지난달에 비하여 약간 증가하였다.

한편 외부 인사의 부대 내방은 7회에 걸쳐 24명이 있었고 외부에 대한 방문은 10회에 걸쳐 34명이었다. 이것은 지난달에 비하여 증가되었으며 그 이유는 韓國 농업기술단장, CORDS 郡守, COROS 대표 등의 내방과 Binh Hoa 區長 및 민병대상 등의 내빈 식사초대 등이 있었기 때문이다.

그리고 團에서 직접적인 대민 친선활동으로는 단장 또는 각 참모들이 외부를 두루 돌아다니면서 마을의 유지 등의 결혼식 참석, Di An 郡廳 COROS 대표와 郡廳 예방 및 마을 사람의 상가집 등을 위문하면서 越南 일반민과의 상호 유대를 강화시키는데 적극 노력하였다.

(나) 건설 및 보수공사——67년도 기본공사인 Dong An (1) 道路 신설공사를 비롯해서 Binh Thiuen 마을의 道路보수와 함께 양재학원과 이발소에 우물을 파 주었다.

이밖에 국민학교의 변소 신축, Binh Thiuen 국민학교 우유급식소 신축, 양재학원에 TV 받침대 제조, Dong An (1) 돈사신축 및 차고신설공사 등이 진행 중이며 기타 공사로는 수녀원 보수공사와 피해자가족 주택신축과 농지개간 등이 진행되고 있었다.

(다) 기타 활동——이동외과병원과 團본부 의무요원에 의하여 실시된 대민진료 및 일반치료 인원은 모두 10,453명으로서 그중 외과환자가 2,691명으로 가장 많으나 지난달에 비하면 3,283명이 감소되었다. 그 주요 원인으로는 매월 실시하였던 치과 순회진료와 일반환자에 대한 순회진료를 실시하지 못한 것과 越南의 기후적인 조건으로 환자 발생률이 적은 것으로 간주되었다.

또한 기간중 보건 및 위생활동으로는 4회에 걸친 대민소독과 인근 주민에 대한 이발봉사를 실시하였으며, 이것은 대민소독이 새로이 실시된데 이어 이발봉사에서는 468명의 감소를 초래하였다.

한편 11월중 실시된 대민구호사업 내용은 모두 8개 종목으로서 백미 12,950kg, 식유 19,916gal, 눌린밀 7,770kg, 전밀 7,600kg, 밀가루 7,830kg, 설탕 4,531kg, 우유 510kg 의류 1,250점을 피해가족과 자매학교, 자매마을, 공사장 및 기타 빈민들에게 전달 또는 구호활동에 사용하였는데 특히 구호품이 지난달에 비하여 증가를 보이게 된 것은 南부기지 설치를 위하여 마을사람에게 많은 구호품을 제공하여 주기로 되어 있었기 때문이다.

이밖에 직접적인 대민심리작전으로는 Binh Thiuen 지역에서 방송과 전단으로 V.C들의 허위선전을 반박하는 동시 자유 越南의 실정을 전하면서 이들에게 선무공작을 전개하여 불필요한 저항을 버리고 하루속히 귀순하여 따뜻한 자유의 품속으로 돌아오기를 권고하였다.

그리고 越南 제53지방군의 장병 32명과 Di An 반공고등학교 학생 75명에 대한 태권도

교육을 지난달과 같이 예정대로 실시하고 건술기지 주민 6,287명에 대하여는 부대"버스"를 운행하여 교통의 편리를 제공하여 주었다.

12 월

(가) 대민행사——건지단의 가장 주요한 임무의 하나인 건설지원은 지난달에 이어 계속되었고 이와 함께 각종 대민사업과 행사도 병행되었다. 團본부에서는 15일과 16일 양일간에 걸쳐 종합연병장에서 지방유지와 학교 및 자매마을 그리고 부대근방 주민 약 1,400명이 참석한 가운데 대민친선체육대회를 개최하였다.

이날 친선경기를 비롯해서 여러가지 다채로운 종목으로 주민과 장병들은 혼연일체가 되어 화기애애(和氣藹藹)한 분위기속에서 국경을 초월한 가운데 경기가 진행되면서 친선을 돈독히 하였다. 이 경기에 참석한 주민들에게는 주식을 제공하는 한편 노인과 어린이에게는 빵과 음료수도 나누어 주고 주월韓國軍 사령부에서 수령한 월어판(越語版) 「평화와 건설」이라는 화보 950권을 이들에게 분배하여 韓·越 친선에 기여하였다.

이밖에 Dhun Dao에서 부군수, 읍장 등 내빈 약 250명이 참석한 가운데 Dhun Dao진료소 개소식을 거행하여 부대 주변 주민들에게 진료혜택을 제공하고 또 부대주변 주민들과의 친선과 위안을 겸하여 2회에 걸쳐 위문공연을 실시하여 많은 대민성과를 거두었다.

(나) 건설 및 보수공사——대민 건설공사로서는 Saigon에 있는 수녀원에 흥토(掘土) 운반 작업을 위해 "덤 푸트럭" 184대를 동원하여 409대분의 흥토를 운반하였고 또한 團부기지 진료소가 개소함에 따라 약 1,000명의 환자에게 치료를 해줌으로써 이 지역 주민들의 보건향상및 진료의 도움과 함께 團의 민간의료 기관으로서 대민사업의 좋은 성과를 기대할 수가 있었다.

또한 Di An에 급식소를 신축하여 빈민들에게 식사를 제공하는 한편 Binh Hoa에서 수녀원 신축 및 농장공사를 완공하고 농장의 수리시설 공사를 진행중이었다.

(다) 기타 활동——12월 기간중 실시한 대민진료는 모두 7,496명으로서 이동외과병원과 團본부 의무요원에 의해 실시되고 건술기지 주변에 있는 주민들에 대한 이발봉사로서 486명이 무료봉사의 혜택을 받았다.

한편 부대주변 주민들에 대한 대민 구호활동으로 잉여미(백미) 23,450kg을 각각 피해가족에 1,450kg, 자매마을 11,000kg, 자매학교 700kg, 공사장 7,050kg, 친선행사

2,000kg, 기타에 1,250kg씩을 전달하고 식유 1,206Gal은 피해가족 114Gal, 자매마을 144Gal, 자매학교 144Gal, 공사장 48Gal, 천선행사 438Gal, 기타에 318Gal을 전달하였고, 밀가루 7,637kg은 자매학교 6,015kg, 공사장에 1,620kg씩을 전달하였다.

그외 전빌 8,894kg은 피해가족에 90kg,, 자매마을 450kg, 자매학교 1,169kg, 공사장 4,345kg, 천선행사 1,640kg, 기타에 1,200kg을, 또한 눌런밀 2,499kg은 자매학교 150kg 공사장 1,899kg, 천선행사 330kg, 기타에 120kg을, 그리고 설탕 4,076kg은 피해가족 450kg, 자매마을 925kg, 자매학교 111kg, 공사장 1,998kg, 천선행사에 592kg을 각각 전달하여 적집적인 대민활동을 실시하였다.

특히 12월에는 전술기지와 부근 일대에 숨어 있는 敵과 주민들에게 자유越南의 발전과 밝은 생활상을 알리는 방송과 함께 귀순을 권고하는 전단 15만매를 공중살포하였다 그리고 越南 제53地方軍의 장병 32명과 반공고등학교 학생 55명에게 태권도 교육을 실시하였는데이는 越南내에서 韓國 고유의 무술과 정신훈련을 동시에 실시하는것으로서 한편 韓國의 얼을 심는데 적극적인 노력을 경주하였던 것이다.



<신불지원단 군의관및 위생병이 越南人들을 진료하고 있다>

§ 전 훈

◇ 새로운 "크레모어" 설치 방법 발견

지금까지 敵이 사용해 오던 道路상에서의 지뢰 및 "부비트랩" 설치에 병행하여 道路변 나무위에다 "크레모어"를 설치 매복하고 我軍을 공격하는 새로운 방법을 사용하게 되었는데 이것은 나무위 나무가지속에 설치하므로 道路상에서는 전연 보이지 않게 되어 있어서 이를 모르는 我軍이 접근시 갑자기 폭발하여 피해를 당하게 한다는 것이다.

敵의 이러한 공격 방법에 대비하여 我軍은 이제까지 실시해 오던 道路 정찰방법을 더욱 강화하는 한편, 道路 양측방에 대한 탐색도 병행케 하였다.

◇ 작전협조는 장교가 하여야 한다.

越南전에서는 美·越 우방군과의 공동작전에서 많은 작전협조가 이루어지고 있다. 만일 합동작전이나 지원작전 등에서 상호간 협조가 잘 이행되지 않고 독자적인 행동이 각각 취하여진다면 여기에는 예기치 않는 작전상의 실수는 물론이려니와 돌발적인 사고가 발생될 우려가 매우 많다

오늘날 우방군과의 대외적인 작전상의 협조에 있어서 사소한 일이라고 해서 소홀히 다루거나 또는 어떠한 특종인에게 특기가 있다거나 혹은 간단한 어학이 통한다고 해서 중요한 작전상의 문제를 사병에게 맡겨서는 안될 것이다.

특히 이번 건지단에서 발생된 越南경찰대의 오인사격 사건은 오로지 책임있는 장교가 越南 지방군 또는 지방경비책임자와의 사전협조가 잘 이루어지지 못한데 있다고 추측되며 앞으로 我軍에서는 작은 작전이라도 반드시 우방군과의 긴밀한 작전협조를 실시하여야 하고 또 여기에는 꼭 장교가 책임을 지고 전담하여야만 된다는 것이 요구되고 있다.

§ 참전자의 증언

건설지원단 제127공병대대장 朴 喜 喆 중령

(1971. 7. 18 육군본부에서 증언, 현재 중령)

제가 건설지원단에 부임한 것은 67년 8월 11일이었다. 원래 공병이라 제127공병대대장을 하게 되었는데 주 임무는, 67년도 기본공사인 Saigon 순환道路를 건설하는 것과 기타 대민지원공사를 실시하는 것이었다.

Saigon 순환道路의 공사목적은 첫째 Saigon 市내의 교통혼잡을 분산, 둘째 Saigon 市내에 집결하고 있는 공장을 교외로 유치(誘致), 세째 Saigon 西側方에 대한 방어를 위한 것과 아울러 Tan Son Nhut 비행장의 보호를 겸해서 공병대

대 4개 중대중, 2개중대를 Di An을 중심으로 Thu Duc, Ai Thieu 및 Saigon 市내에 대한 대민공사, 농지개간사업 등을 실시하게 되었다.

Saigon 순환道路 계획은 Saigon 西側方에 있는 An Lac에서 Tan Thanh까지의 약 15km에 걸친 道路위에 "아스팔트" 포장공사를 실시하는 것이며 이것이 끝나면 점차적으로 Saigon 西側方에서 北쪽을 경유하여 東쪽으로 이루게 되어 있었다.

본래 이 지역은 V.C들의 근거지여서 주민들은 거의 이들에게 동조하고 있었다. 그러나 我軍이 道路공사를 실시하면서 민심을 얻는데 적극 노력하였더니 그후는 我軍에게 협력하며 한편 첩보까지 제공하게 되었다.

제가 기간중 실시한 주요 공사가운데 Di An과 Binh Thiuen에 양재학원을 신축하였는데 처음에는 여기에 입학희망자가 매우 적어서 걱정하였으나 학원에 훌륭한 교사를 알선해 주고 실습재료와 학용품까지 제공하여 주었더니 나중에는 대인기를 얻어 입학자가 쇄도하기에 이르렀다. 이밖에 가난한 사람과 미망인 등 무주택자에게는 가옥 5동과 반공고등학교와 기타 국민학교 교사도 신축하여 주었다.

한편 67년 12월 29일에는 越南 THIEU 대통령과 VIEN 참모총장이 야전기지 방문으로는 처음으로 越南에서 申尙澈 주월 韓國대사와 蔡命新 주월韓國軍 사령관의 안내로 韓國軍의 전방기지를 시찰하고 장병들의 노고를 위로하고 많은 선물까지 전달한 일이 있었다.

제1이동윗과병원장 金 尙 雄 중령

(1971. 7. 24 국방부 전사편찬위원회에서 증언, 현재 대령)

저는 66년 11월 9일 Vung Tau에 있는 제1이동윗과병원의 제3대 병원장으로 파월되었다. 본시 제1이동윗과병원은 越南軍人과 越南민간인에 대한 진료를 위해서 파견되었는데 입원환자 수용"벳트"는 총 280개중 越南군인용 140개, 越南민간인용 100개, 韓國軍용 40개가 있었다. 환자는 友軍의 제3군단지역인 6개省에서 후송하여 온 越南軍人과 Vung Tau 및 인근 주민들에 대한 입원과 진료를 실시하였던 것이다.

병원에는 韓國 군의관(21명)과 越南 군의관(10명 내외)이 함께 근무하면서 각각 진료를 실시하여 왔으며 의술에 있어서는 단연 우리나라가 앞서 있고 우수한 것으로 평가되었다. 그 한 예로는 제가 파월기간중 우리 군의관들은 민간인을 합한 수술이 약 3,000건이나 되는데 비하여 越南 군의관 측에서는 불과 2건 밖에 없었던 것으로 보아서도 짐작할 수 있는 것이다.

한편 병원진료외에 Vung Tau 市내에 이동진료소를 설치하여 주민들에 대한 이동순회진료를 실시하고 또한 Di An, Lai Thieu 및 건술기지에서는 團본부의 의무요원으로 하여금 순회진료반을 편성하여 인근 주민들에 대한 대민진료를 실시하였다.

§ 참전자의 약력

崔 一 峴 준장

1948년 11월 11일 육사7기로 소위 임관
제1여단 제11연대 소대장
1949년 9월 20일 제1여단 제11연대 중대장
1952년 2월 25일 제1여단 제11연대 대대장
1958년 7월 17일 제37사단 제112연대장
1961년 7월 5일 제8사단 제16연대장
1962년 7월 20일 제1군구사령부 참모장
1964년 2월 7일 전투교육기지사령부 작전참모
1964년 5월 24일 제1군사령부 작전처 차장
1965년 7월 12일 제25사단 부사단장
1966년 11월 9일 首都사단 부사단장
1967년 1월 14일 건설지원단장

朴 喜 喆 중령

1950년 12월 10일 임관(제8사단 공병대대 배속)
1953년 9월 2일 제1106야전공병단 제115대대 제2중대장
1955년 4월 21일 제1202건설공병단 제505철교 중대장
1958년 2월 13일 제1109야전공병단 제1513덤프트럭 중대장
1961년 7월 22일 제1102야전공병단작전과장
1962년 1월 25일 육군대학 시설내장
1964년 1월 4일 육군공병학교 교수부 통제과장
1965년 3월 27일 육군본부 공병감실 인사기획장교
1967년 8월 11일 건설지원단 제127공병대대장

姜 禹 根 중령

1950년 8월 30일 임관(제1사단 제11연대 소대장
1952년 4월 4일 제1사단 제11연대 제1중대장)
1953년 7월 20일 제1사단 제11연대 제2대대 부대대장
1955년 11월 28일 제32사단 제97연대 제3대대장
1958년 7월 11일 제1군사령부 작전처 편제과 이동명령계장
1959년 11월 16일 육군본부 작전처 기획장교
1964년 1월 7일 제20사단 제61연대 대대장
1965년 5월 17일 제20사단 인사참모
1966년 3월 17일 제20사단 제62연대 부연대장
1967년 1월 10일 건설지원단 작전참모
1967년 9월 20일 건설지원단 제101정비대대장

金 尙 雄 중령

1951년 2월 13일 임관(군의관)
1954년 1월 1일 제2전차대대 의무대장
1956년 3월 8일 제7의무대대 치료중대장
1958년 6월 2일 제2야전병원 병리시험과장
1962년 5월 26일 제7후송병원 외과부장
1963년 3월 13일 제25사단 의무참모대리
1964년 1월 19일 제18육군병원 외과부장
1964년 11월 2일 제18육군병원장
1965년 9월 8일 제6군단 의무부 의무참모
1966년 11월 9일 건설지원단 제1이동외과병원장

第 10 章

海軍輸送戰隊의 活動

要 旨

1. 我軍의 一般狀況
2. 敵의 暗躍狀況
3. 海上輸送作戰
4. 其他 活動

第10章 海軍輸送戰隊의 活動

참조 . 상황도 제 41 호

要 旨

해군수송전대는 주월韓國軍사령부의 직할 독립부대로서 越南戰에 필요한 병참물자들을 해상수송하는데 있어 연합해군의 일원으로서 활동하고 있다.

즉 Saigon에 기지사령부를 설치하고 그 예하에 LST 3척과 LSM 2척으로 편성된 수송전대는 越南의 주요 항구를 순항하면서 수송임무를 수행하여 왔던것이다 敵은 수시로 港灣이나 江변에서 我軍 함정에게 기습사격과 특수훈련을 받은 "게릴러"들을 동원하여 수로(水路)통과시 기뢰공격과 접안(接岸) 및 정박시에는 기습 또는 폭발물 공격을 가하여 연합해군과 越南해군들은 적지않은 피해를 당하였으나 韓國해군수송전대만은 아직 손실을 받지 않았다.

이러한 가운데 우리 함정들은 만반의 전투준비를 갖춘 다음, 67년 7월부터 12월까지 6개월간에 있어서 총 26,427ㅌ/ㅌ(60,058㎥)의 전략물자와 보급물자를 수송하는 동안 2회에 걸쳐서 임무교대가 있었는데 8월 20일에는 810함과 815함 807함과 813함에 그리고 9월 19일에는 606함이과 612함이 601함과 602함에 각각 파월 수송임무를 교대하고 귀국하였다.

한편 함정들은 수송임무 외에도 Saigon과 주요 港口에 장시간 기항할 때에는 대민 친선사업으로서 난민구호와 대민진료 그리고 주민들에게 함정공개, 태권도 시범 및 친선운동 경기등을 개최하여 韓·越 친선을 도모하는 한편, 越南국민들과의 유대를 강화하고 또한 그들로 하여금 我軍의 수송임무를 진전시키고 완수하는데 적극 협조도록 노력하여 왔던 것이다.

1. 我軍의 一般狀況

越南戰에 있어 병기, 실단, 유류등, 군수 병참물자는 V C의 준동으로 말미암아, 주요 육로가 차단되었기 때문에 거의 해상과 공수 수단에 의존하지 않을 수 없었다. 따라서 해상수송의 일부를 담당하고 있는 해군수송전대에서는 韓國軍이 비전투부대로 파월되었던 초기와는 달리 점차 전투부대가 증가되고 전황이 치열해 짐에 따라 해상수송의 임무도 확장되고 더욱 중요시하게 되었다.

67년 6월 29일 제3대 사령관으로 취임한 洪起京대령은 사령부 예히 LST 3척과 LSM 2척의 수송

함으로 하여금 越南연안 일대의 주요 港口인 Da Nang, Chu Lai, Qui Nhon, Tuy Hoa, Nha Trang, Cam Ranh, Phan Rang, Phan Thiet, Vung Tau, Nha Be, Saigon, Con Son섬 및 Phu Quoc섬 등 東支那海를 무대로 越南戰에 필요한 韓·美·越軍의 공병자재, 실탄, 유류, 식량, 병력 및 민사 심리전 물자등의 해상수송 임무를 수행하였다.

越南戰에서 연안수송을 맡고 있는 연합군의 함정은 67년말 현재 모두 48척으로서 그중 美 해군의 LST 32척과 越南 해군소속 11척, 韓國 해군의 5척으로 되어있다. 韓國해군의 함정수는 가장 소수이기는 하나 전연 피해없이 임무수행을 하고 있어 그 업적은 높이 평가받고 있는 것이다.

현재 Saigon에 사령부를 두고 Saigon港을 모함으로 하여 각 수송함은 배월 이곳을 기점으로 하여 수송업무를 수행하고 있으며 사령부에서는 해군수송 전반에 걸친 운영을 위해 사령관 밑에 참모장을 두고 그 예하에 인사, 정보, 작전, 군수, 민사등의 각 참모가 있어 부대운영과 각 함정의 수송계획과 수송업무를 韓·美·越 해군과 긴밀한 협조하에 진행시키는 동시, 出港사령관의 「비정규전 전비태세 완수」라는 지휘방침아래 "게릴라"전 대응책을 마련하면서 부대운용에 충실을 기하고 있다.

본 전대에서는 7월 기간중 810함 2회, 812함 5회, 815함 3회, 606함 6회, 612함 5회 계 21회에 걸친 출동으로 총 6,073$^{L}/_{T}$(13,804㌧)의 차량, 식량, 유류, 실탄 및 공병자재를 수송하였고 8월에는 810함과 807함이 각 2회, 812함 5회, 815함과 813함이 1회씩, 606함 6회, 612함 4회 계 18회에 걸친 출동으로 越南軍 및 韓國軍의 군수물자 총 3,778$^{L}/_{T}$(8,560㌧)을 수송하였으며, 9월에는 807함 3회, 812함 3회, 813함 5회, 601함 1회, 602함 2회 계 14회에 걸친 출동으로 총 3,286$^{L}/_{T}$(8,959㌧)의 군수물자를 수송하고 또한 10월에는 807함 4회, 812함 3회, 813함 5회, 601함 6회, 602함 4회 계 22회에 걸친 출동으로 총 5,390$^{L}/_{T}$(11,709㌧)의 군수물자를 수송하였고 11월에는 807함 3회, 812함 3회, 813함 3회, 601함 3회, 602함 6회 계 18회에 걸친 출동으로 총 4,954$^{L}/_{T}$(10,362㌧)의 군수물자를 수송하였으며 12월에는 807함 2회, 812함 1회, 813함 5회, 601함 2회, 602함 5회 계 15회에 걸친 출동으로 총 2,946$^{L}/_{T}$(6,664㌧)의 군수물자를 수송하였다.

한편 사령부에서는 수송임무를 수행하는 외에 Saigon기지와 越南해안 주요港口에 기항하면서 민간과 영세민들에게 구호물자 전달과 대민진료등을 실시하고 학생과 일반 주민들에게 태권도 보급과 각종 친선활동 등 대민사업을 전개하여 越南국민과의 유대를 공고히 하는 동시, 연합군의 越南 평정사업의 일익을 담당하며 충실히 수송임무를 수행하였다

2. 敵의 暗躍狀況

7 월

가. 일반적인 敵의 상황——7월중 敵 SAPPER 부대의 암약상황은 기난달에 비하여 약간 증가하

였으며 이를 군단별로 구분하여 본다면 제1군단 및 제2군단 지역은 지난달에 비하여 오히려 감소된 경향이 있으나 RSSZ (죽음의 늪지대)와 제4군단 지역에서의 활동은 증가하였다. 특히 제4군단 지역의 My Tho, Ba Lai, Ham Luong, Co Chien 및 Ba Sac(Can Tho南方)江 지역 일대와 Delta지역과 RSSZ를 연결하는 Cho Gao水路지역 일대에서는 敵이 我軍 순시정에 대한 공격 및 방어활동이 현저하게 증가되었고 기간중 특기할 만한 사실로서는 처음으로 越盟지역 Quang Tri省 Thach Ban에서 수중활동대원의 훈련소가 있다는 것을 발견하였다.

나. 중요첩보——7월 24일 정보에 의하면 7월 13일 V.C은 Ba Hanh 마을에 20개의 기뢰를 저장하고 있다고 하며 그중에는 길이 약 1,000m의 전기도선(電氣導線)이 포함되고 있었다. 기뢰의 크기는 길이 0.4m, 넓이 0.4m, 두께 0.1m정도의 것과 보다 작은 기뢰로 되어 있다고 하며 24일 09 00에 Cho Gao水路를 통과중인 Barge 1척이 기뢰에 의해 폭파되어 민간인 2명이 부상당하고 Barge는 침몰되었다.

또한 27일 정보에 의하면 越盟 Thach Ban에 수중폭파대(Frogmen)훈련소가 있고 연령이 25~35세 정도의 훈련생 33명이 현재 훈련중이며 이것은 67년 5월 30일에 시작하여 12주 과정이라고 한다. 그리고 노획된 V.C의 서류에 의하면 T—10부대는 Long Tau와 Soi Rap을 통과하는 선박의 사람들을 저격하라는 지시가 있었고 이때 약 20정의 저격용 소총을 입수하였다.

그리고 V.C은 Sapper 1개 소대가 Tac Tram江변 Tan Track마을에 주둔하고 THI라는 자의 지휘하에 자동화기 3정과 약 30kg무게의 기뢰 3개 및 신형 CHI COM 무기 1정으로 Long Thau江의 美 소해정을 공격하려고 준비중에 있었다.

다. 敵의 중요활동——Cua Viet에 있는 越南 해군 Costal Group 11의 기지가 V.C으로 부터 5일 01 55부터 02.45 사이에 140mm ROCKET포탄 약 15발의 공격과 26일 19.30부터 20 00 사이에 역시 140mm ROCKET포탄 2발의 공격과 29일 18.08에 5발의 박격포 공격이 있었다.

11일 09 45에 美 제117함대 소속 ATC(병력수송선)가 해안지점에 접안하자 잠복하였던 V.C이 "크레모어"지뢰를 폭파시킨과 동시 소총과 무반동총 사격을 가하여 美 해군 6명과 육군 3명이 부상하는 한편 동일 16.28에 또 다른 ATC 1척이 Song Duong Le江에서 B—40 ROCKET 공격을 받았다.

또한 11일 11.52에 Bassac江을 통과중이던 美 PBR 58호정은 "크레모어"지뢰로 추측되는 기뢰에 접촉되어 美 해군 2명이 전사, 4명이 부상당하고 21일 09.50에 美 "헬리곱터"가 Bassac江 하류 Tron 섬에서 정찰임무를 수행중 저상화기의 공격을 받아 추락되어 1명 전사, 3명이 부상당하였다.

8 월

가. 일반적인 敵의 상황——8월은 9월 3일에 실시할 越南대통령 선거일을 앞두고 일반적으로 V.C의 기습과 "테러" 및 파업등의 활동이 증가하였다. 敵은 V.C들로 하여금 선거방해 공작으로서 "테러"를 감행, 友軍의 육상시설파괴등을 일삼아 왔는데 중요 피격사항으로는 2일과 5일 2회에 걸쳐 Nha Be의 피격과 7일의 越南 해군 Coastal Group 16의 피격 및 27일 Can Tho의 피격등이 발생되어 8, 9월에는 V.C의 선거방해에 대하여 계속적인 경계가 요망되었다.

한편 해상과 河川 지역에서의 활동은 제4군단 Delta지역을 제외하고는 지난달과 별다름이 없었으나 Delta지역에서는 美國 및 越南 해군의 순시정에 대한 V.C의 공격이 지난달보다 증가되고 있었다.

나. 중요첩보——8월 5일 敵의 K—91 SAPPER 중대는 120mm 박격포를 소유한 2개 소대를 증강하여 Cam Ranh 港내의 부두시설을 공격하기 위한 임무를 부여받았다고 하며 12일 V.C SAPPER 팀으로 하여금 Cam Ranh灣 내에 기뢰를 부설할 계획이었다.

또한 8월 26일에는 82mm 무반동총 1개, 57mm 무반동총 1개를 장비한 300명의 V C K—7대대는 Nha Be가에 기뢰 6개를 설치하고 V C Phu Vang LF중대 제3소대는 SAPPER 훈련을 실시중이며 9월 15일에 끝나는 즉시 Phu Bai 공군기지와 CG—13을 공격할 예정이라는 첩보를 입수하였다.

다. 敵의 중요활동

(1) 제1군단지역——8월 6일 03.20~04.00에 LCU—1527가 투묘(投錨) 중 Thach An江에서 3회에 걸쳐 기뢰공격을 받았는데 이는 5월 15일 Dong Ha에서 YFU—59가 공격을 받은 이래 4번째의 기뢰공격이었다.

동 7일 04 10에 越南 해군 Coastal Group 16기지가 불의에 V.C 약 2개 대대의 공격을 받고 일시 敵에게 점령을 당하여 友軍의 피해는 越南 해군 15명, 민간인 20명과 美軍 1명의 전사자와 越南 해군 35명과 美軍 2명의 부상자 및 61mm 박격포 1문, 60mm 박격포 1문, CAL 50 3정, M79 1정, M14 1정, CAL 45 1정, PRC—25 1대, 찔차 1대, Junk 1척, "벙커" 1개소의 손실을 내었다.

그리고 15일 18.55~19 40에 PCF—49가 V.C으로 부터 15~20발의 소총공격을 받았고 또한 이 지역에서 美함정 MARTKT TIME에 대하여 8월 4일 이후 매일 교란공격이 있었으며 18일 01.50~02.10에 V.C 2명이 VNNCG—13 소속 Junk船에 공격을 기도하였으나 좌절되고 敵 2명의 사살과 TNT 50LB를 노획하였다.

(2) 제3군단지역——8월 4일 10 00에 越南 해군 RAG—28이 Saigon江에서 작전 중 V.C의 무반동총의 공격을 받아 전사 1명, 부상자 4명이 발생하였다.

(3) 제4군단지역——8월 17일 越南 해군 RAG—23이 해안에서 AW/RR 공격을 받고 부상자 5명과 LCU 1척이 손상되고 21일에는 美 해군 PBR이 AS/AW/RR 박격포등의 공격을 받아 PBR 2척이 손상되고 27일 01 45에는 80mm 박격포와 75mm 무반동총으로 CANTHO, MACV 건물에 대하여 공격을 가하여 越南 육군 13명과 민간인 33명이 사망하고 美군 5명과 越南인 226명이 부상하였다.

(4) Rssz지역——8월 1일 10.40에 Vung Tau港을 北상중이던 美國 상선 SEATRAIN FLOTIDA호가 V.C으로 부터 소총 공격과 11 07에 또 다시 박격포와 자동화기 공격을 받았으나 피해는 없었다.

동 3일 00.45에 V.C으로 부터 80mm 박격포 약 50발의 공격과 75mm 무반동총으로 Nha Be港의 US. PBR Base에 공격을 가하여 美 해군 24명, 越南 해군 7명, 민간인 4명이 부상당하고 US. PBR

1척과 MSB 1척이 손상, 유류저장소 1개소가 폭파되었다.

9 월

가. 일반적인 敵의 상황——대체로 9월에는 해안과 河川지대에서의 敵의 활동이 증가되고 특히 기뢰를 이용한 함선공격의 시도 및 첩보가 증가하였다.

즉 제1군단 지역에서의 敵의 활동이 가장 활발한 지역은 Cua Viet로부터 DMZ까지의 해안지대의 Quang Nam省의 Hoi An지역과 Thua Thien省, Hue東南方의 Quang Ngai東쪽 해안지대였다. 제2군단은 越南軍 Coastal Group 23이 위치한 Phu Yen省의 Song Cau 지역과 Khan Hoa省의 Nha Trang北方 Hon Heo半島 지역에서 반복적인 접적이 있었고 제3군단 지역은 작년 9월 26일 Vung Tau港 Buoy에 계류중인 Borge에서 V.C이 선동하여 파업을 일으키려던 것을 사전 발견한 일이 있어서 아직 이 지역에서는 敵의 파괴행위가 예상되며 또한 Saigon東쪽 탁약 저장소인 Bien Hoa省 Tan Tuy Ha의 Cat Lai지역에서는 敵의 활동이 예상되고 있었다.

14일 RSSZ에서 LCM이 발견한 기뢰 부설용 Cable과 전선은 지난 3월 28일 이래 처음인 기뢰부설 징조이며 따라서 항해선박들의 계속적인 경계가 필요하고 Delta 지역이 포함되고 있는 제4군단 지역에서의 敵의 활동이 계속 증가하고 있으며 특기할 만한 사실로는 근래에 없었던 LST 함에 대한 기뢰공격이 있었고 지난 3월 15일에는 이 지역에서 처음으로 RPG—7을 사용한 것이 나타났다.

나. 중요첩보

(1) 제1군단지역——越南 해군 C/2에 의하면 9월 10일 약 300명의 V.C 1개 대대가 Quang Nam省에 위치하여 Q—12중대와 합류하여 82mm와 60mm 박격포 각 2문과 57mm 무반동총 1문의 장비로 C.G를 공격하리라는 정보와 동 20일경에는 越軍 1개 대대가 이동할 것이라고 하며 또한 이들은 75mm 무반동총과 B—40 ROCKET 발사기 및 Cal 50 MG를 가지고 Cua Viet와 Gha 사이에서 작전중인 美순시정을 공격하리라는 정보가 있었다.

(2) 제2군단지역——9월 5일 美 해군의 정보에 의하면 Nha Trang지역에서 약 100명의 V.C이 SAPPER 훈련을 완료하고 越南의 선거방해공작을 계속하면서 Nha Trang의 군사 및 越南정부의 시설물을 정찰한 다음, 9월 23일 佛蘭西 항거기념일과 11월 19일을 전후하여 공격을 기도할 가능성이 보이며 기타 28명의 V.C SAPPER 소대는 Nha Trang의 我軍 정보원을 암살하고 제381대대와의 인락임무를 취하고 있었다.

(3) 제3군단지역——9월 19일 12 00 我軍 LST 813함이 Vung Tau근해에서 수면하에 기뢰로 간주되는 직경 약 2″의 구형부유물을 발견하였고 V.C SAPPER 훈련소에서는 09 15~10 50 사이에 10명이 훈련을 수료할 예정이라고 했다.

(4) 제4군단지역——越南 해군 C/3의 정보에 의하면 9월 1일 Dinh Tuong省 Cho Gao郡의 V C SAPPER 비밀본부는 My Tho에 있는 해군 Dock를 파괴할 계획이라고 하며 또한 V C 514대대의 SAPPER 부대는 50kg 무게의 기뢰와 전선을 Kien Hoa로 부터 My Tho江으로 운반하였고 Cho Gao

수로(水路)에는 2개의 기뢰를 부설하였던 것이다.

12일 밤 V.C은 5개의 육상용 "크레모어" 기뢰와 수개의 어뢰를 이동시켜 Cho Gao 수로에 대한 V.C 공격이 지난 1개월간 계속되었으며 Khau Bang江과 Khen Thulen江 입구에는 부유기뢰를 부설하였다.

(5) Rssz지역——美 LCM은 14일 18.30에 Long Tau江에서 Cable과 전선을 발견하였는데 지난 3월 28일 기뢰가 Long Tau江에서 발견된 후로는 기뢰부설의 관한 것은 이번이 처음이었다.

동 15일에는 V.C 제5대대 병력 250명이 Long Tau江에서 80mm 및 60mm 박격포 각 2문과 57mm 무반동총 1문, B—40 ROCKET포 3문으로 무장하고 美 소해정을 공격할 준비를 갖추고 있다는 첩보가 있었다.

다. 敵의 중요활동

(1) 제1군단지역——9월 2일 05.00에 Quang Tri省 Thach An江 Dong Ha Ramp에서 美 LCU 1624와 1493 및 YFU 58호 이 기뢰공격을 받아 美 해군 1명이 부상하고 29일 10.50 PBR은 V.C으로부터 AR 및 CAL—30(200발)의 공격을 받아 美 해군 1명이 전사하고 1명이 부상당하였다.

(2) 제2군단지역——9월 6일 20.08 CG 23이 V.C으로부터 5~7발의 박격포 공격을 받아 越南 육군 2명과 해군 4명이 부상하고 동 8일 21.30에는 Hai Khau村의 越南 정보요원 건물이 V.C으로 부터 수류탄 공격을 받아 3명이 전사, 1명이 부상하고 11일 04.30에는 다시 CG 23의 Junk가 순찰항해 중소총공격을 받아 越南 해군 2명이 전사하였다.

(3) 제3군단지역——9월 14일 15.45 美 해군 차량이 소총 5발의 공격을 받아 美 해군 1명이 부상하였다.

(4) 제4군단지역——9월 11일 03.20 USS Hunterdon CTY(LST 838)호가 Ham Luong江에서 투묘(投錨) 중 근처에서 기뢰로 추측되는 폭발물이 폭발하였으나 피해는 없었다. 동 15일 07.15에 LCM—8.9척과 Barge 4척 및 호송경비정 1척이 Tan An으로 항해 중 V.C의 기뢰(약 100kg로 추측됨) 공격을 받아 美 해군 1명이 부상당하고 LCM—8 1척과 Barge 1척이 대파하였다.

또한 동 26일 10.35 PBR가 Me Kong江을 순시중 敵의 자동소총 및 B—40 ROCKET포 3발의 공격을 받아 美 해군 6명이 부상하고 PBR 1척이 대파되는 한편 28일 15 10에도 PBR가 MeKong江을 순시중 敵으로부터 소총 및 B—40 ROCKET의 공격을 받아 美 해군 2명이전 사하고 4명이 부상, 그리고 PBR 1척이 대파되었다.

10월

가. 일반적인 敵의 상황

본기간중에는 전반적인 접촉보고의 회수는 지난달에 비하여 감소되었으나 10월 22일에 실시되는 越南공화국 국회의원 선거와 동 31일 대통령취임식을 전후하여 敵은 선거방해 및 越南의 정치적 혼란을 야기시킬 목적으로 각 주요 都市와 마을에서 그들의 상습적 수단인 기습, 테업, "테러", 암살

등 파괴적 행위는 증가되고 이와 병행하여 敵은 我軍의 港灣 시설에 대한 태업과 기뢰, ROCKET 및 무반동총을 이용한 我軍 함선에 대한 공격이 증가하였다.

특히 제2군단 지역의 주요 항구인 Qui Nhon, Nha Trang, Cam Rarh지역에서 敵지상부대의 이동과 활동보고가 증가되는 한편 SAPPER부대를 이용한 태업을 수차 기도하였고 제3군단지역 Long An省 Vam Co Tay江에서 我軍함선에 대한 공격과 Bien Hoa省 및 Long An省에서의 지상 기습공격 보고가 평소보다 약간 증가되고 제4군단 河川부근에서는 我軍 함선에 대한 기뢰, ROCKET 및 무반동 총을 이용한 공격이 4건 발생했고 그밖에 My Tho市내의 태업계획 및 Ben Tri 비행장에 대한 박격포 공격과 10월 2일 Rsst에서 Long Tau江을 北上 중이던 日本 상선 OKUNI MARU에 RPG—7이 가한 피격사건은 Long Tau江을 항해하는 많은 我軍의 선박에 위협을 주는 한편 16일에 있었던 Dong Tranh江에서의 美 PBR에 대한 기뢰공격과 기타 2건의 함선 공격이 발생하게 되었다.

나. 중요첩보

(1) 제1군단지역——越南 해군 C/3에 의하면 18일 3명의 V.C SAPPER가 소형 선박으로 폭약과 기뢰 1개를 Con Lang으로 부터 수송하였다는 정보가 있었으며 이는 야간에 美軍의 시설물을 파괴하기 위한 것으로 예측된다.

(2) 제2군단지역——9월 26일 약 100명의 V C이 회합을 가진 후 Qui Nhon지역에 분산되었는데 이들은 Phu Cat山 지역으로의 보급을 위해 Qui Nonh에 배치된 V.C 요원과 접촉하여 보급지원을 하는 것이 임무이며 또한 V C이 Sampan을 이용하여 야간에 Bin Than으로 부터 Bin Kwang을 거쳐 Qui Nhon港을 건너 Nhui Den 지역으로 무기와 보급품을 이동하라는 것과 6개조의 SAPPER 팀이 Nha Trang지역에 침투하여 최소한 월 2회에 걸친 활동이 있을 것이라고 하였다.

지난 2주간 Cam Ranh지역에서 V C지상군의 이동이 증가하고 있으며 21일 00.45에 계류중인 LST 船尾에서 수류탄 투하로 인한 물거품을 발견하였으나 선체에는 아무런 이상이 없었다. 29일 18.50에 투묘중이던 美 해군선박 NELSON M WAIKET(T—AP 125)의 선원들이 배로부터 가까운 곳에서 수영하는 자를 발견하였으나 배에는 이상이 없었다.

(3) 제3군단지역——숙련된 V C 6명의 ROCKET 港灣들이 항만에 위치하고 있는 선박들을 공격할 것으로 예상되며 Can Giuoc과 Nha Be지역의 미확인 V C부대는 태업용으로 지뢰 4개를 포함한 180kg의 폭발물을 구입중에 있었다고 한다.

(4) 제4군단지역——V.C은 부유(浮遊) 기뢰를 부설하고 Binh Tuy에서 LST Ramp에 투묘중이던 美 LST 905함(MADERA COUNT)의 당직사관이 함수 약 60, 거리에 V.C의 소형으서 나무 둥치가 떠 있는 것을 발견. 이를 소총으로 사격한 결과 큰 폭발이 일어났으며 이것은로 인정되었다.

15일 약 200명의 V C 2개 중대는 B—40 ROCKE 2문, 57mm 무반동총 2문, 82mm 박격포 1문으로 무장되어 10월 22일 Quang Xuyen을 공격할 예정이라고 하며 16일에는 V.C 포병연대의 1개 중대가 150명의 병력과 60mm 박격포 2문, 中共製 대공포 2문, B—40 ROCK

ET 발사기 16문으로 무장하여 11월 1일에 Saigon을 공격할 예정이라는 정보가 있었다.

30일 09.30에 越南 해군 RAG 22의 지원을 받은 越南 河川부대 908 및 999중대는 Bin Hoa省 Nhen Trach郡 西南方 지역에서 V.C D—1중대를 상대로 탐색작전을 감행한 결과 12 15와, 16.05, 2차에 걸쳐 수 미상의 V.C과 접전하여 사살 11명, 부상 7명과 RPG 72발의 무기 다수를 노획하였는데 이 작전으로 말미암아 Rssz의 Group—10부대가 RPG—7을 보유하고 있는 것이 확인되었다.

다. 敵의 중요활동

(1) 제1군단지역——11일 16.00 Chu Lai 해안 근해에서 PCF가 약 100발의 자동소총 공격을 받았다.

(2) 제2군단지역——28일 22 05에 Nha Trang시내에 있는 Khanh Hoa省廳앞 "크럽"(佛蘭西인 경영)에서 "코레모더"지뢰 폭발로 인하여 사망 1명과 부상 18명이 발생하였다.

(3) 제3군단지역——14일 22 45에 Nha Be에서 Saigon으로 향하던 越南 해군 차량이 15번道路에서 자동소총과 수류탄의 매복공격을 받아 사망 2명과 부상 3명이 발생하였고, 18일 16.30에는 Long An省 Mi Shuk郡 1099 "보트" 중대를 호위중이던 越南 해군 BAG—27함정이 Vam Co Tay江에서 지뢰폭발을 발견하였고 29일 11.00에는 美 MSTS 소속 선박의 "보트"가 Vung Tau市 가까이 있는 敵으로 부터 3발의 자동소총 공격을 받았다.

(4) 제4군단지역——1일 17 45에 Mi Ho江을 순시중이던 PBR이 V.C의 기뢰공격을 받아 美 해군 1명이 부상당하고 12일 02.45에는 越南 해군 RAG 26의 순찰조가 B—40 ROCKET 공격을 받고 越南 해군 1명의 부상과 LCVP 1척이 대파되었다.

19일 03 15에 美 PBR이 Me Kong江을 순시중 약 90m 거리의 강변에서 "크레모어"지뢰로 추측되는 폭발물이 터졌으나 피해는 없었다. 25일 11 05에 PBR 62호와 64호가 敵으로 부터 무반동총과 소총공격을 받았는데 PBR 64호는 유류탱크에 명중되어 美 해군 6명이 부상하고 越南 해군 1명이 실종되었으며 수 승조원을 퇴함시켰다. 그리고 62호는 선체 중앙에 명중되어 3명의 부상자가 발생하였다.

(5) Rssz 지역——2일 11.05 Saigon을 향해 항해중이던 日本 상선 OKUNI MARU(약 2,000t)가 중 화기로부터 공격과 자동소총 사격을 받아 선원 1명이 부상되고 16일 11.30에 Dong Tranh江을 순시중이던 PBR이 V.C D—1 또는 D—3부대로 추측되는 SAPPER 중대로 부터 기뢰공격을 받았으나 피해는 없었다.

29일 14.18 제117부대 소속 초계정 1척과 ATC 4척이 Thi Vai江 東쪽 강변으로 부터 敵의 무반동총 및 자동소총의 공격을 받아 美 해군 3명이 부상당하고 ATC 1척에는 무반동총의 포탄 2발이 명중되어 선체에 약간 손상을 입었다.

11월

가. 일반적인 敵의 상황

11월 기간중은 해안과 河川지역에서 敵의 활동이 지난달에 비하여 대체로 증가하였다. 특히 제2

군단의 Nha Trang지역에서는 敵의 활동이 활발하였으며 노획문서와, 입수된 정보에 의하면 敵은 앞으로 그들의 제5군사지역에서 SAPPER 부대의 활동 규모를 더욱 증강시킬 것이 예상되며 敵은 제3군단지역의 Saigon에 인접한 Gia Dinh省 Thu Duc郡의 Dong Nai江에서 美 육군이 운행하는 我軍 실탄 수송 Velt에 대한 공격을 가하여 성공을 거두게 되자 앞으로는 이러한 실탄 Barge를 공격 목표로 선택할 것이 예상되었다.

한편 제4군단지역의 대소 접적건수는 지난달의 60건에 비해 79건으로 증가되고 Rssz 지역의 敵은 Long Tau江에서 대형 상선에 무반동총 및 ROCKET 공격을 2회에 걸쳐 자행하였으며 그 밖에 越南정부 통치하에 있는 마을들에 대한 교란공격을 수차 실시하였다.

나. 중요첩보

(1) 제1군단지역——NGAYEN VAN LUAN이 지휘하는 V.C 제118소대 수중폭파부대가 주로 Da Nang港에서 활동하고 있는 바 그 제1분대 병력 12명은 NGUYEN AN의 지휘하에 Lien Chied로 부터 Thach Thang村까지에 있으면서, 제2분대 12명은 NGUYEN VUI가 지휘하여 Ham江(Dha Nang)지역에서 나룻배 선착장과 Trinh Minh橋梁의 부두를 목표로 하고 제3분대는 XUANG HUNG 이휘하에 Nam Tho해변의 My Khe로 부터 Hieu Nhon郡의 Cam Hai付 사이의 外海에 투묘중인 船舶의 함정을 공격 목표로 삼고 활동을 전개하고 있었다.

(2) 제2군단지역——노획문서에 의하면 MR 5의 SAPPER활동이 증가할 것이 예측되며 10 10에 MR 5 본부에서 있은 간부회의에 의하면 1개 SAPPER연대와 SAPPER 훈련소, B—3전선의 1개 대대 및 MR 5 본부의 경찰대 활동이 나타나고 있으며, 지난 2개월동안에 걸쳐 제2군단 지역의 SAPPER 활동은 실지로 증가되었던 것이다.

한편 그들의 목표는 주로 Qui Nhon과 Nha Trang이고 MR 5예하의 SAPPER연대의 상태는 제1군단과 제2군단 지역의 SAPGEE활동 증가가 예상되고 제2군단 지역의 중요 港口와 해안지대에서는 소규모적인 SAPPER공격보다도 대규모적이고 잘 훈련된 SAPPER부대의 공격이 예상되고 있었다.

V.C은 19일을 기하여 Nha Trang비행장에 박격포 공격을 포함하여 Nha Trang市내에 있는 友軍의 중요시설에 대하여 "테러"와 태업을 증가시키고 있었으며 지나간 1주일동안 Nha Trang市내에서는 2건(18일, 20일)의 폭파사건이 발생하였다. 이같은 것은 모두 시한(時限)장치를 한 것으로 되어 있으며 1차 폭파한 후 구조원이나 구경군들이 모였을 때 또 다시 제2차 폭발이 일어나도록 되어 있었다.

(3) 제4군단지역——이 지역의 C.V은 5개 SAPPER중대가 있으며 전투중 손실이 증가할 때 잘 훈련된 요원을 선발하여 SAPPER부대의 활동을 증가시켜 橋梁과 道路 및 건물의 파괴를 일삼는다고 하며 V.C C—36중대는 Can Tho省 V.C군사위원회 예하에 있으면서 교통의 차단과 지뢰를 이용한 차량공격을 그 임무로 하고 있다. V.C 제312중대는 Kien Hoa省에서 분대규모의 활동은 실시중이고 C—332중대는 Dong Tau에 있는 준설선 JAMAICA BAY호를 침몰시킬 계획과 V.C 제334중대는 4번 道路에서 교통차단과 차량공격을 자행하리라고 한다.

한편 V.C은 7일 Con Rung省의 Giao Thanh마을에 수중폭파대 훈련소를 설치하고 수용인원 40명을 1개월간에 걸쳐 훈련을 실시하리라고 하며 Phong Dinh省의 SAPPER팀은 2"셋트"의 잠수구를 공급받아 港口와 橋梁을 파괴한다는 첩보를 입수하였다.

다. 敵의 중요활동

(1) 제1군단지역——越南 해군 C.G 11과 美 IST MAR TRAC 대대는 11월 3일 01.05 부터 01.25 사이에 Quang Tri省에서 25~35발의 야포공격을 받았으나 피해는 없었고 28일 02 00에 越南 해군 C.G 14가 V.C의 공격을 받아 전사 1명, 부상 1명, 실종 5명과 Junk 2척이 파손되었다.

(2) 제2군단지역——18일 20.25에 Nha Trang 美 하사관구락부 정문 앞에서 V.C이 수류탄 1발을 투척하자, 많은 사람이 모이게 되었다. V C은 15분후 또 다시 폭발물을 폭발시켜 美軍 1명, 越南 경찰 3명, 민간인 12명의 부상자를 발생케 하고 20일에는 Qui Nhon 東쪽에 있는 美·越 해군 시설에 공격을 가하여 46,000gal들이 물"탱크"와 20,000gal 들이 유류"탱크"를 폭파시켜 1명의 부상자를 발생케하였다.

25일 23.50에 Nha Trang 비행장이 82mm 박격포탄 20여발의 공격을 받아 C—130수송기 1대가 전파되고 기타 항공기 4대가 반파되는 동시 美軍 6명이 부상되고 Nha Trang, Cau Dacp 부두에 계류중이던 LCPL—47이 폭파되는 한편 1명이 부상당하였다.

(3) 제3군단지역——9일 00.10에 Saigon江 東쪽 江변에 위치한 Bine Trieu부두를 경비중이던 越南 육군이 이곳에 계류중인 실탄 Barge로부터 西쪽 江변 가까이에서 수영자와 뗏목같은 부유물을 발견하고 수영자를 사격하였더니 V.C 1명이 사살되고 Barge에 계류중인 LCM요원들이 Barge에 뗏목이 닿으려고하는것을 발견하자 이를 떼어 버리려고 할때 갑자기 뗏목이 폭발하여 침몰되고 LCM은 대파되는 한편 사망자 5명과 부상자 4명이 발생하였는데 당시 Barge에는 105mm 포탄이 적재되어 있었으나 다행히 포탄은 폭발되지 않았다 이것은 V.C C—10 Sapper대대 A—3중대(일명 345 특별행동대대)의 소행이었던 것이다.

또한 21일 14.00에는 越南 해군 RAG—24의 LCM—6이 Long An省에서 B—40 RCCKERT 공격을 받아 약간 손상을 입고 24일 09.40에는 越南 해군 RAG—27과 46연대의 선박이 Vam Co Tay江으로 부터 B—40과 자동소총 공격을 받아 2명의 부상자를 발생케 하였다.

(4) 제4군단지역——越南 해군 C.G 34/37기지에서 1일 10.45에 V.C의 박격포 공격을 받아 越南 해군 3명이 부상하고 2명이 실종되었으며 민간인 2명의 부상자를 내고 동일 21 55에는 Bouy에 계류중이던 越南 해군 C.G 37의 Junk 2척이 V.C의 조종발화식기뢰(COMMAND DETONATED MINE)에 의하여 파괴되는 한편 박격포 공격등으로 越南 해군 5명의 부상 및 1명의 실종 그리고 민간인 2명이 부상하였다.

9일 09 20에 Rai江에서 我軍들의 작전을 지원중이던 美 해군 TF—117소속 ATC가 약 25L/B의 기뢰폭파 공격과 14일 12.00 Kien Hoa省 PRU를 수송하던 수상운반차가 V.C의 공격을 받아 美 해군 2명 부상, PRU 4명 사망, 3명이 실종되고 40명은 부상하였다.

(5) Rssz 지역——15일 01 20에 美 PBR이 10명의 V.C이 6척의 Sampan으로 Long Tau江으로 잠입하는 것을 발견하였다. 敵은 Sampan과 양쪽 江변으로 부터 공격을 가하여 왔으나 피해는 없고 我軍은 V.C 2명을 사살하는 외에 5명의 추정사살등의 전과를 얻고 동일 11.25 Saigon으로 항해중이던 자유中國 상선 YI TAY호가 같은 Long Tau江 東쪽 江변에서 RPG—7의 공격을 받아 약간의 선체손상을 입었던 것이다.

美 PBR이 17일 11.05에 Dan Tay江을 순시 중 소총 공격과 기뢰공격을 받았는데 모두 작은 江 지류에서 발생하였다.

그리고 18일 12.45에 Saigon으로 항해중이던 美國의 MSTS계약선박인 PRESIDENT BUCHA NAM (美國人 승조)호가 Long Tau江 北東 江변으로 부터 무반동총 및 자동화기 공격을 받아 선체에 약간의 경미한 손상을 받는 한편 我軍의 PBR은 13.00~17.00까지 항공기 및 지방군을 출동시켜 V.C 사살 23명과 추정 사살 5명, 75mm 무반동총 1정, 57mm 무반동총 1정을 노획하였다.

12월

가 일반적인 敵의 상황

12월은 X-Mas와 신년을 전후한 휴전기간이 설정되고 또한 연말특별경계가 실시되어 일반적으로 敵의 공격이 적은 동시, 敵의 해상활동도 지난달에 비하여 증가되지는 않았다.

특기할 사항으로서는 제2군단지역에서 敵의 SAPPER 활동보고가 증가하였고 敵은 제3군단지역내에 있는 Saigon에서 가까운 Dong Nai江에서 我軍의 실탄 Barge에 대하여 기뢰와 중화기공격을 시도하였고 또한 제4군단 Kien Giang省 Phu Quoc섬에 있는 敵의 두기보급에 대한 정보가 입수되었다.

4. 중요첩보

(1) 제1군단지역——R—20대대의 무장된 V.C 약 150명이 2일 19 00 Quang Tin省 北方에서 C.G—14기지와 Junk 공격차 이동하고 4일 Cua Viet와 Dong Ha 水路에 기뢰부설 및 Cua Viet의 美·越기지 공격차 6명의 V.C 수중폭파대가 Ha Trung에 잠입하였다.

(2) 제2군단지역——12월초 현재 Qui Nhon지역에는 2개의 SAPPER팀이 활동하고 있으며 1개팀은 휘발유 및 포탄 저장소와 19번道路상의 橋梁을 목표로 하여 공격하고 다른 팀은 港灣의 美 육군 선박에 대한 태업을 선동하기 위하여 Hai Cang마을에 위치하고 있었다. 6일 20.30에 Phuoc Ly 마을과 Xuong Ly마을에서 V.C 태업 요원이 회합하여 友軍의 시설과 越南정부 및 友軍의 암살을 기도하고 이미 태업소대가 Qui Nhon으로 침투하였다고 한다.

(3) 제3군단지역——8일 V.C 602대대의 포병 1개소대가 Nher Be 공격과 Bien Hoa省 Dai Phuoc 마을에 위치한 602대대의 일부 병력지원을 위해 잠입하고 있는 것을 발견하였다.

(4) 제4군단지역——越南 해군 C/3에 의하면 11월 10일 Ben Tre V.C위원회는 제2 잠수과정을 마친 20명의 잠수부를 배치받았으며 이들은 6개조로 편성되어 Cua Dai江과 Ham Luong江 및 Co

Chien江 유역에서 我軍에 대하여 공격준비를 갖추고 있으며 또 Phu Quoc섬 Duong Dong 北方에서 100명과 Ham Ninh에 70명의 V.C을 집합시키고 Hoa Binh지방군 초소와 Cua Con 지방군초소 및 선생활촌을 공격할 계획이라고 하며 최근 V C들이 건조하고 있는 40척의 배는 그들의 활동을 짐작케 하고 있다.

敵은 Phu Quoc 東쪽 KHMER에 있는 섬을 무기운반 저장소로 삼고 6인에서 13일에 걸쳐 82mm 박격포와 실탄을 Phu Quoc섬에 침투시킬 것이라고 하며, 11일 V.C Phu Quoc 지방군 LF 중대의 50명은 포로수용소 공격과 탈주하는 포로를 구하기 위해서 잠입하였다는 첩보를 입수하였다.

다. 敵의 중요활동

(1) 제2군단지역 —— 정박하고 있던 美 해군 LST—607함이 9일 02.50에 敵에 의한 폭발물의 폭발로 인하여 약간의 손상을 입고 동일 23 30에는 Nha Trang 東쪽 Hon Tre섬에 있는 我軍의 숙소가 박격포와 자동화기의 공격을 받아 2명의 부상자를 내었다.

22일 23.29에 부두에 계류중인 越南 해군 CG—22의 Junk 1척이 V.C의 폭발물에 의해 침몰되고 다른 Junk 1척이 대과되는 동시 거의 같은 시각에 같은 부두에 계류중인 근처에서 폭발물이 발견되는 한편 부두 근처에서 V C으로 보이는 3명의 수영자를 발견하여 1명을 사살하고 1명은 부상, 나머지 1명은 추정사살로서 이들 敵을 모두 격멸시키고 말았다.

23일 02.13에 또 美 해군 Comcos Div 15의 CPO 숙소가 V.C의 폭발물 공격을 받았고 하사관 숙소는 수류탄과 소총 공격을 받아 美 해군 2명이 사망, 16명이 부상, 韓國민간인 1명이 사망하였다.

(2) 제3군단지역 ——4일 09.50에 美 육군소속 대형포탄 Barge 4척과 "크레인"船 1척을 "다크보트" 2척이 에인숭 Dong Nai江에서 東쪽에 있는 江변으로 부터 무반동총과 자동화기의 공격을 받아 Barge 1척이 침몰되고 3척이 손상되었는데 이 사건은 근간에 Thu Duc 郡에서 발생된 사건 중 V.C이 세번째로 선박공격에 성공한 것이다.

그리고 Long An省에서 16일 10.20에 越南 해군 RAG—27의 초계정이 Vam Co Dong江에서 기뢰공격을 받아 침몰되고 越南 해군 7명이 부상당하였다.

(3) 제4군단지역 ——14일 Co Chien江에 투묘중인 美 해군 LST 786함에 계류중인 PBR을 공격코자 V.C으로 보이는 수영자가 접근하는 것을 발견코 사전에 이를 저지하였고 16일 Bassac江 하류에서 PBR에 접근중인 수영자를 발견, 이를 공격하여 격퇴시켰다.

30일 00.15에는 Kien Hoa省 Ham Luong江에 위치한 美 해군 수송선 LST 821함에 대하여 V C들이 기뢰(약 100$^{P}/_{B}$의 中共製 폭발물)를 부착시키고 폭발을 기도하였으나 불발로 인하여 폭발되지는 않았으나 그들이 성공적으로 기뢰를 부착시킨 것으로 보아 Delta지역에서 敵의 SAPPER 의활수영단원들이 활발한 것을 알 수가 있었다.

(4) Rssz 지역 ——8일 03.15에 An Thoi Dong 마을이 약 1개 중대의 V.C으로 부터 박격포와 B—40 ROCKET 및 자동화기의 공격을 받고 03.20에는 마을 南쪽 외곽 초소까지 빼앗기는 등 배우 치열한 공격을 받게 되자 我軍에서는 PBR과 HELO 그리고 야포 및 越南 지방군이 출동하여 불전중

인 민병대를 지원하였으나 결국 민병 9명 전사, 11명 부상 그리고 越南 민간인 1명 사망, 2명 부상의 피해를 당하였다.

또한 12일 14.00에 Dong Thanh 江에서 작전중이던 越南 해군 RAG—22의 초계정 1척과 LCVP 1척이 江의 北쪽에서 자동화기 및 B—40 ROCKET의 공격을 받아 越南 해군 1명이 부상당하고 22일 02.13에 Long Tau 江에 정박중이던 美國 상선 SEATRAIN TEXAS호가 V.C의 기뢰로 추측되는 폭발물에 의해 약간의 손상을 받았다.

3. 海上輸送作戰

가. 참전함정 및 주요지휘관

我軍					
해군수송전대 사령관	대령	洪	起	京	
810함	장	중령	金	容	述
815함	장	중령	林	正	泰
813함	장	중령	徐	和	錫
612함	장	소령	尹	東	輝
602함	장	소령	尹	吉	安
812함	장	중령	朴	在	午
807함	장	중령	金	仁	三
606함	장	소령	崔	基	珍
601함	장	소령	許	由	鵬

나. 작전개요

越南의 주요 道路들은 대부분 敵이 파괴하여 육상수송의 제한을 받는데다가 또 我軍의 수송부대를 기습 공격하는 일이 허다하여 越南전에서는 수송업무를 해상과 공수에 의존하지 않을 수 없다. 따라서 美 해군에서는 지상작전을 지원하는 한편 전쟁수행에 소요되는 일체의 군수물자를 美 해군수송단(MSTS)이 전담하며 이와 함께 韓國과 越南의 일부 함정들이 수송업무에 참여하고 이밖에 자유우방국의 船舶들이 지원하고 있다.

越南의 全해역은 4개 해군관구로 나누어져 있으며 각 해군관구에는 해군관구사령부 함정이 통상 5~7척이 있고 수송 및 경비함정이 5~8척과 越南 Junk 부대들이 활약하고 있었다.

그리고 관구사령부 외에 특수지역경계사령부(RSSC)가 Saigon 東南方 河川일대 Rung Set 지역에 설치하여 특수경비임무를 실시하여 왔다. 즉 TF 116함대는 越南의 곡창지인 Me Kong 江 Delta 지역의 모든 河川과 Saigon에 이르는 많은 河川들을 포함하여 여기에

상황도 제41호 해군수송전대 수송 해역도

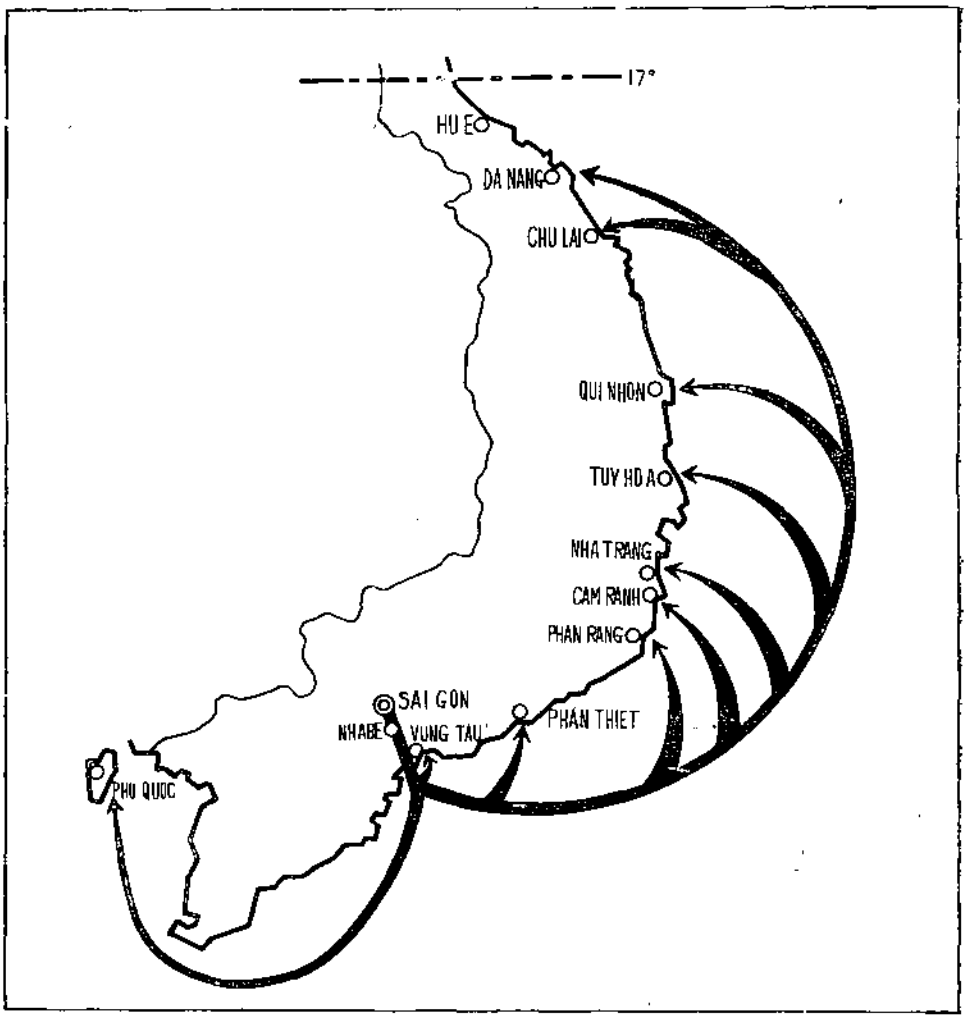

잠복중인 V.C을 섬멸시킴으로써 Sagion으로 출입하는 모든 船舶들을 보호하고 있는 것이다.

이러한 가운데 我軍은 美·越側의 한정된 경계보호를 받으면서 北으로는 Da Nang에서 南으로는 Vung Tau, Saigon을 경유하여 Phu Quoc島까지 越南의 주요港口를 기항하면서 병력과 위험한 물자인 실탄과 유류수송의 대부분과 기타 군수물자를 수송하여 연합군의 해상수송의 일부를 담당하였다.

특히 我軍의 수송작전은 연합군중 가장 그 신임도가 높았고 인적 및 함정의 피해없이

많은 수송업적을 올렸는데 월별 합정운항상황과 수송작전의 내용을 보면 다음과 같다.

해 상 수 송 실 적

67년도

수송량 / 월별	L/T	M/T
7 월	6,073	13,804
8 월	3,778	8,560
9 월	3,286	8,959
10 월	5,390	11,709
11 월	4,954	10,362
12 월	2,946	6,664
계	26,427	60,058

7 월

본 전대(810.812.815.606.612)는 7월 기간중 810함 2회, 812함 5회, 815함 3회, 606함 6회, 612함 5회 계 21회의 수송임무를 수행하였다.

(1) **810함**(장, 金 容述중령)

2일 08.00 : 제6차 수송임무 수행차 차량, 공병자재, 피복 및 식량등(1,104s/t, 1,839 m/t)을 적재하고 Saigon을 출항, 3일 18.20에 Qui Nhon에 도착하여 하역을 실시하였다.

8일 22.00 . 차량 및 공병자재(175.5s/t, 872.2m/t)를 재 적재하고 Qui Nhon을 출항하여 Saigon으로 귀항하던 도중 9일 08.30~10.15까지 Nha Trang사격훈련 구역에서 대기뢰(對機雷) 사격훈련을 실시한 다음, 10일 18.00에 Saigon에 귀항하여 하역을 실시한 후 출동준비에 대비하였다.

19일 10.00 : Saigon을 출항, Nha Be에 입항하여 수송물자 적재작업을 실시하였다.

(2) **812함**(장, 朴 在午중령)

3일 18.45 : New Port에서 6일 06.44까지 건축자재(954.7s/t, 2,368.4m/t)를 적재하는 작업을 완료하였다.

7일 11.07 : 제3차 수송임무 수행차 Saigon을 출항하여 9일 11.00에 Chu Lai에 입항하여 하역을 실시하였다.

11일 09.30 : Chu Lai를 출항하여 12일 09.00에 Nha Thang에 입항하여 차량 및 식량(161s/t, 534m/t)을 적재하고 15일 09.30에 Nha Trang을 출항하여 동일 20.30에 Qui

Nhon에 입항하여 하역을 실시한 후 다시 적재작업을 실시하였다.

20일 19.45 차량, 식량 및 일반화물(665s/t, 1,246m/t)을 적재한 다음 Qui Nhon을 출항, 22일 .07.30에 Da Nang에 입항하여 하역을 실시하였다.

27일 06.00 : 식량 및 공병자재(506s/t, 1,200m/t)를 다시 적재하고 Da Nang을 출항하여 동일 12 30에 Chu Lai에 입항후 하역을 실시하였다.

31일 18.30 : 식량(15s/t, 45m/t)을 다시 적재한 다음 Chu Lai를 출항하여 Nha Trang으로 향하였다.

(3) **815함**(장, 林 正泰중령)

7일 12.00 · 제8차 수송임무를 위해 차량, 공병 및 건축자재(550s/t, 1,045m/t)를 적재하고 Saigon을 출항, 8일 13.00 Nha Trang에 입항하여 하역을 실시하였다.

14일 14.20 : 차량 식량 및 공병자재(364s/t, 880m/t)를 다시 적재한 다음 Nha Trang을 출항하여 15일 19.32 Saigon에 귀항하여 하역을 실시하였다.

28일 08 15 : 제9차 수송임무 수행차 차량, 식량, 공병 및 건축자재(851s/t, 2,383m/t)를 적재하고 Saigon을 출항, 29일 09.45에 Nha Trang에 입항하여 하역을 실시하였다.

(4) **606함**(장, 崔 基珍소령)

3일 06.00 : 제6차 수송임무 수행차 식량, 실탄 및 공병자재(217 6s/t, 334.6m/t)를 적재하고 Nha Trang을 출항, 동일 19.00에 Phan Tiet에 입항하여 하역을 실시하였다.

6일 04.35 : 공드람(空 drum)(22s/t, 320m/t)을 적재한 후 Phan Tiet를 출항, 동일 18 42에 Saigon에 귀항하여 하역을 실시하였다.

17일 07.54 : 제7차 수송임무를 위해 유류(135s/t, 208m/t)를 적재하고 Nha Be를 출항, 19일 06 00 Tuy Hoa에 입항하여 하역을 실시하였다.

20일 06 00 : Tuy Hoa를 출항하여 동일 12.00에 Nha Trang에 입항한 다음 실탄 및 일반화물(230s/t, 350m/t)을 적재하고 23일 04.30에 Nha Trang을 출항, 동일 17.30에 Phan Tiet에 입항하여 하역을 실시하였다.

26일 03.00 · 공드람(50s/t, 370m/t)을 적재하고 28일 12.00에 Saigon에 귀항하여 하역을 실시한 후 출동에 대비하였다.

(5) **612함**(장, 尹 東輝소령)

6일 08 00 : 유류(214s/t, 347m/t)를 적재한 후 Nhabe를 출항, 7일 08.00에 Nha

Trang에 입항하여 하역을 실시하였다

11일 12 30 석탄(185s/t, 145m/t)을 적재한 후 Nha Trang을 출항, 12일 07.00에 Phan Tiet에 입항하여 석탄 일부를 하역하였다.

13일 07.00 : Phan Tiet를 출항, 동일 19.30에 Than Tuy Ha에 입항하여 나머지 석탄 전부를 하역 완료하고 14일 06.20에 Saigon으로 귀항하였다.

28일 08.30 유류 (1,214s/t, 277m/t)을 적재하고 Nha Be를 출항, 30일 13.00에 Qui Nhon에 입항하여 유류일부의 하역을 마친 다음 31일 15.30에 Nha Trang에 입항하여 나머지 유류 전부에 대한 하역을 실시하였다.

8 월

본 전대(810.807.812.815 813 606.612)는 8월 기간중 810.807함 2회, 812함 5회, 815.813 1회, 606함 6회 및 612함 4회의 걸친 수송임무를 수행하였다. 20일 10.00에는 Saigon 부두에서, 810함은 807함에 815함은 813함에, 파월업무를 각각 인계하고 귀국하였다

(1) **810함**(장, 金 容述중령), **807함**(장, 金 仁洽중령)

2일 07.00 : 810함은 Saigon에서 석탄(675s/t, 463m/t)을 적재하고 Cam Ranh에 입항하여 하역을 실시한 다음 3일 18.00에 Cam Ranh을 출항, 5일 14 00에 Saigon으로 귀항하여 귀국준비에 들어갔다.

20일 10 00 810함은 파월업무를 807함에게 인계하고 Saigon항을 출항하여 귀국하였다.

25일 11.00 . 807함은 본국에서 적재하여 온 수송물자를 30일 17.00까지 하역을 실시한 다음, 31일 08 00부터는 수송물자를 적재하기 시작하였다.

(2) **812함**(장, 朴 雅年중령)

1일 16.20 : 제3차 임무수행중 Nha Trang에서 수송물자를 하역한 후 3일 07.30에 다시 출항, 4일 12.45에 Saigon으로 귀항하여 대기하였다.

12일 10.30 : 제4차 수송임무 수행차 차량 및 공병자재 (295s/t, 1,330m/t)를 적재하고 Saigon을 출항하였다.

14일 17.30 : Chu Lai에 입항하여 일부 하역을 실시한 다음 동일 21.00에 Chu Lai를

출항, Da Nang에 입항하여 15일 05.00까지 나머지 수송물자 전부에 대한 하역을 실시하였다.

17일 00.20 : Da Nang에서 Saigon화물 공병자재(50s/t, 323m/t)를 다시 적재한 다음, 18일 09.00에 Qui Nhon에 입항하여 하역을 실시하였다.

20일 09.30 : 차량 및 공병자재(100s/t, 492m/t)를 다시 적재하고 Qui Nhon을 출항하여 22일 15 45에 Saigon에 귀항하여 하역한 후 출동준비에 대비하였다.

31일 08.00 : 제5차 수송임무 수행차 차량 및 공병자재(522s/t, 1,723m/t)를 적재하고 Saigon을 출항하여 Nha Trang으로 향하였다.

(3) **815함**(장, 林 正泰중령), **813함**(장, 徐 和錫중령)

3일 07.00 : 815함은 제9차 수송임무를 수행중 Nha Trang을 출항, 4일 12.00에 Saigon으로 귀항하여 귀국준비를 갖추기 시작하였다.

20일 10.00 : 815함은 813함과 수송임무를 교대하고 귀국하였다.

(4) **909함**(장, 崔 基珍중령)

9일 09.30 : 제8차 수송임무 수행차 공병자재(81s/t, 243m/t)를 적재하고 Saigon을 출항, 동일 21 00에 Phan Thiet에 입항하여 하역을 실시한 다음 10일 11.30에 Phan Thiet를 출항, 동일 23.30에 Nha Trang에 입항하였다.

12일 16.30 : 유류, 식량 및 차량(206s/t, 214.8m/t)을 적재하고 Nha Trang을 출항, 13일 07.30에 Phan Thiet에 입항하여 하역을 실시하였다.

14일 23.30 : 콩드람(32s/t, 306m/t)을 적재하고 Phan Thiet를 출항하여 15일 13.30에 Saigon에 귀항하여 하역을 실시한 후 차기출동에 대비하였다.

27일 16 00 : 제9차 수송임무를 위해 건축자재 및 유류(165.4s/t, 279m/t)를 적재하고 Saigon을 출항, 28일 06.00 Phan Thiet에 입항하여 일부를 하역한 다음 동일 19.00 Phan Thiet를 출항, 29일 17.30 Qui Nhon에 입항하여 나머지 수송물자에 대한 하역을 실시 하였다.

(5) **612함**(장, 尹 東輝소령)

4일 08.00 · 제6차 수송임무를 수행차 Nha Trang에서 건축 및 공병자재(171.3s/t, 272 8m/t)를 적재한 후 Nha Trang을 출항, 5일 11.20에 Phan Thiet에 입항하여 하역을 실시하였다.

7일 03.40 : 또 다시 수송물자(5.6s/t, 6m/t)를 적재하고 Phan Thiet를 출항, 9일 12.00에 Nha Trang에 입항하여 하역을 실시하였다.

10일 12.00 : Nha Trang 에서 실탄(251s/t, 255m/t)을 적재하고 출항, 11일 15.30 Saigon으로 귀항하여 대기하다가 12일 09.00에 Than Tuy Ha에 접안(接岸)하고 하역을 실시하였다.

24일 14.00 : 제7차 수송임무를 위해 건축자재(210s/t, 276m/t)를 적재한 다음 Saigon을 출항, 27일 10 50에 An Thoi에 입항하여 하역을 실시하였다.

30일 13.00 : An Thoi를 출항, 31일 15.00에 Vung Tau에 입항하여 美 공작창에 수리의뢰를 하였다.

9 월

본 전대(807.812.813.606.601.612.602)는 9월 기간중 807함 3회, 812함 3회, 813함 5회, 601함 1, 회602함 2회 계 14회의 걸친수송임무를 수행하였다.

(1) **807함**(장, 金 仁圭중령)

5일 08.00 : 제1차 수송임무 수행차 Saigon에서 식량, 차량, 피복 및 공병자재(614 3s/t, 1,363.3m/t)를 싣고 출항, 6일 21.30에 Qui Nhon에 입항하였다.

8일 14.00 : Qui Nhon Beach에서 Qui Nhon행 수송물자(526.8s/t, 1,043.3m/t)를 하역한 다음 다시 발전기 및 일반자재(93s/t, 156m/t)를 적재하고 12일 06.45에 Nha Trang으로 향하였다.

12일 18.45 · Nha Trang에 입항, 14일 15.00에 Nha Trang행 수송물자 하역을 시작한 다음 Nha Trang을 출항, Saigon으로 귀항하였다.

19일 17 40 : Saigon으로 귀항하여 출동준비를 갖춘 다음, 27일 15.30, 수송물자를 적재하기 시작하였다

(2) **812함**(장, 朴 在午중령)

1일 09.30 : Nha Trang에 입항하여 10일 21.00에 다시 식량, 병기, 공병자재(332s/t, 1,161m/t)를 실은 다음 Nha Trang을 출항, Saigon으로 귀항하였다.

12일 17.30 · Saigon에서 하역을 시작, 15일 09.15에 하역작업을 완료하였다.

20일 12.00 : 다시 차량과 공병자재(506s/t, 1,685m/t)를 적재하고 제6차 수송임무를

수행차 Saigon을 출항, Nha Trang으로 향하였다.

22일 12.45 · Nha Ttang에 입항하여 수송물자를 하역한 후 29일 16.35에 공병자재와 식량 및 피복(152s/t, 881m/t)을 적재하였다.

30일 08.30 Nha Trang에서 Saigon으로 귀항하는 도중, 30일 12 30~13.15까지 Nha Trang 사격 훈련구역에서 사격훈련을 실시한 다음 Saigon으로 귀항 하였다.

(3) 813함(장, 徐 和錫중령)

1일 08.20 제1차 수송임무 수행차 수송물자를 싣고 Saigon을 출항, 2일 11.28에 Nha Trang에 입항하여 하역을 시작, 9일 22.55에 Nha Trang행 수송물자 하역완료 및 재적재차량과 기타 물자(119s/t, 374m/t)를 적재 완료하고 Qui Nhon으로 향하였다

10일 12.45 · Qui Nhon에 입항하여 Qui Nhon행 수송물자 하역 및 재적재 차량과 식량(96s/t, 214m/t)을 14일 10.22에 적재 완료하고 Qui Nhon을 출항하였다.

15일 02 45 : Chu Lai에 입항하여 수송물자를 하역한 후 17일 18.54에 다시 Chu Lai를 출항하여 20일 06.55에 Saigon으로 귀항하였다.

22일 09.00 · 제2차 수송임무 수행차 공병자재 식량 및 차량(694.1s/t 1,538.2m/t)을 적재하기 시작, 27일 09.59에 적재 완료하고 Saigon을 출항하여 28일 10 45에 Cam Ranh에 입항하여 수송물자를 적재키 위하여 대기하였으나 29일 16.50에 적재하지 못하고 Da Nang으로 향하였다.

(4) 606함(장, 崔 基珍소령), **601함**(장, 許 相鵬소령)

1일 15.20 · 606함은 제9차 수송임무 수행중 Qui Nhon에서 수송물자를 하역 완료하고 Qui Nhon을 출항, 동일 23.59에 Nha Trang에 입항하여 공병자재, 식량 및 피복(220 s/t, 360m/t)을 싣고 3일 17.40에 Nha Trang을 출항, Phan Tiet로 향하였다.

4일 06.30 Phan Tiet에 도착, 수송물자를 하역하기 시작하여 5일 12 30 하역 완료후 Phan Tiet를 출항, 7일 15 40에 Saigon으로 귀항하여 귀국준비를 갖춘 다음, 19일 10 00에 601함과 수송임무를 교대하고 귀국하였다.

21일 09.03 601함은 606함으로 부터 수송임무를 인수한 후 New Port 부두에 계류하여 탄피(韓國에서 적재) 하역 작업을 시작, 동일 15 05에 하역 완료하고 Saigon G 부두에 계류한 다음, 출동 대기하였다

26일 07.00 . 수송물자 적재차 Saigon을 출항하였다.

27일 07.50에 Nha Be에서 유류(224s/t, 321m/t)를 싣고 Nha Be 출항, 28일 08.18에 Nha Trang에 입항하여 Nha Trang행 수송물자를 하역한 후 30일 10 30에 다시 수송물자를 적재하였다.

(5) **612함**(장, 카 東柳소령), **602함**(장, 카 吉安소령)

1일 20 30 612함은 제7차 수송임무를 마치고 Saigon으로 귀항하여 귀국준비를 갖춘 다음 19일 10 00에 602함에 수송임무를 교대하고 귀국하였다

25일 07 47 602함은 612함으로 부터 수송업무를 인수한 후 처음으로 유류(230s/t, 305m/t)를 싣고 제1차 수송임무를 위해 Nha Be를 출항, 26일 08 26 Phan Tiet에 도착하였다

28일 23 06 수송물자 하역후 병기(兵器) 차량 및 공병자재(30s/t, 50m/t)를 싣고 Phan Tiet를 출항, 29일 13 4 Nha Trang에 입항하여 수송물자 하역을 시작, 30일 08 54에 하역 완료후 다시 수송물자를 재적재하기 시작하였다.

10월

본 전대(807. 812. 513. 601. 602)는 10월 기간중 807함 4회, 812함 3회, 813함 5회, 601함 6회, 602함 4회 계 22회에 걸친 수송임무를 수행하였다.

(1) **807함**(장, 金 仁主중령)

2일 17 26 수송물자인 식량, 공병자재 및 차량(463s/t, 1,572 6m/t)등을 적재 완료한 다음, 3일 10 30에 주월韓國軍사령관 및 전대사령관 외 23명을 승함시키고 제2차 수송임무 수행차 Saigon을 출항, 4일 13 45에 Nha Trang에 입항하여 주월韓國軍사령관 및 전대사령관 외 23명을 상륙시킨 후 하역작업을 실시하였다.

10일 10 00 수송물자 하역 및 재적재한 식량, 정글화(6s/t, 12m/t)를 싣고 Nha Trang을 출항, 동일 12.00에 Nha Trang사격훈련구역에 도착하여 사격훈련을 실시한 다음 11일 14 40 Saigon에 입항, 12일 09 26부터 하역을 실시하였다.

12일 15.50 하역 완료한 후 수송물자인 식량 및 씨멘트(1,168s/t, 1,451m/t)를 적재하기 시작한 후 20일 10.00에 적재 완료하고 제3차 수송임무 수행차 Saigon을 출항하여 Nha Trang으로 향하였다.

21일 18.40 : Nha Trang에 입항하여 23일 10.15에 수송물자를 하역하기 시작, 31일

09.40에 하역완료 후 재적재 공병자재 및 식품(157s/t, 331m/t)을 적재하고 Nha Trang을 출항 Saigon으로 귀항하였다.

(2) **812함**(장, 朴 在仁중령)

1일 15 29 · Saigon에 입항한 후 3일 14 10에 수송물자 하역을 시작하여 10일 08.05에 하역 완료한 다음 다시 적재한 차량, 공병자재 및 식량(541s/t 1,859m/t)과 越南軍 130명을 싣고 제7차 수송임무 수행차 Saigon을 출항, 11일 12 12에 Nha trang에 입항하여 12일 08.00부터 수송물자 하역을 실시하였다.

14일 03 00 : Nha Trang행 수송물자 하역을 완료하고 한편, 越南軍 130명을 상륙시킨 다음 15일 11 27에 수송물자와 식량(16s/t, 32m/t)을 적재하고 Nha Trang을 출항, 동일 24 00 Da Nang에 도착, 외항에 투묘하여 접안 대기하였다.

19일 19.15 Da Nang港에 접안하여 하역시작, 26일 10 29 수송물자 일부를 하역 완료하고 또 다시 여기서 적재한 통신장비, 공병자재, 식량 및 차량(906s/t, 1,902m/t)등을 싣고 Da Nang을 출항, 동일 17.13에 Chu Lai에 도착, 투묘(投錨) 대기하였다.

28일 07 03 Chu Lai항에 접안하여 동일 09.00에 수송물자 하역을 시작, 31일 16.30 하역 완료하고 Chu Lai를 출항, Saigon으로 귀항하였다

(3) **813함**(장, 徐 相錫중령)

1일 09.48 Da Nang에 수송물자를 싣고 입항하여 Da Nang행 수송물자 하역을 시작, 4일 15.09에 하역 완료한 후 출항, 5일 09.31에 Qui Nhon에 입항하여 Qui Nhon행 수송물자 하역을 실시하였다.

11일 17 01 : Qui Nhon에서 하역을 완료한 후 다시 차량 및 공병자재(64.9s/t, 36 1 m/t)를 적재하고 Qui Nhon을 출항, 12일 04 00에 Nha Trang에 입항하여 수송물자 하역을 실시하였다

14일 04.20 Nha Trang에서 하역 완료하고 다시 적재한 의류 및 담배(23s/t, 61.5 m/t)를 적재한 후 Nha Trang을 출항, 15일 13.39에 Saigon에 귀항하였다.

25일 09.19 제3차 수송임무수행차 차량 및 공병자재678s/t, 1,783m/t)를 싣고 Saigon을 출항, 26일 14.39에 Cam Ranh에 도착하여 다시 수송물자(33s/t, 153m/t)를 적재한 다음 Cam Ranh을 출항, 28일 12.43에 Da Nang에 입항하여 하역을 실시하였다.

(4) **601함**(장, 許 相鵬소령)

1일 07 06 수송물자인 실탄(104s/t, 95.3m/t)을 적재하고 Nha Trang을 출항, 2일

12. 19에 Than Tuy Hoa에 도착하여 하역을 시작, 3일 17 30에 하역 완료한 다음, Than Tuy Hoa 를 출항, 동일 18. 25에 수송임무를 완료하고 Saigon 으로 귀항하여 출동대기하였다

10일 07 50 수송물자 적재차 Saigon 출항, 동일 10 05에 Nha Be에 도착하여 수송물자를 적재시작, 11일 09. 02에 수송물자인 유류(233s/t, 341m/t)를 적재 완료하고 제2차 수송임무 수행차 Nha Be 를 출항, Phan Tiet 로 향하였다.

11일 20 19 Phan Tiet에 도착하여 외항에 투묘하고 접안을 대기하나가 13일 07. 40 접안하고 수송물자를 하역시작, 14일 23 50에 하역을 완료한 후 다시 공드람(43s/t, 323 m/t)을 적재하고 Phan Tiet 를 출항, 15일 14 00에 Nha Trang에 입항하여 대기하였다.

16일 08 00 수송물자를 하역시작, 18일 00. 16에 하역 완료하고 다시 식량과 공병(235 s/t, 391m/t)등을 적재하고 Nha Trang 을 출항, 18일 12. 32에 Phan Tiet에 도착하여 수송물자 하역을 실시하였다.

20일 23. 16 하역을 완료하고 다시 복재 및 한식(156. 8s/t, 210 6m/t)을 싣고 Phan Thiet 를 출항, 21일 16. 30에 Nha Trang에 입항하여 접안 대기하였다

23일 08 25 수송물자 하역을 시작 26일 05 55 하역을 완료하고 다시 잡화류 및 실탄(164.8s/t 324.9m/t)등을 싣고 Nha Trang 을 출항, 동일 17. 53에 Phan Thiet에 도착하였다.

27일 06 38 Phan Thiet에서 수송물자 하역을 시작, 29일 21 08에 하역을 완료하고 다시 공드람 및 식량(99. 7s/t, 472 2m/t)을 적재하고 Phan Thiet 를 출항, 30일 11 39에 Saigon 으로 귀항하여 31일 07 13에 G 부두에서 수송물자 하역을 실시하였다.

(5) 602활(장, 小 吉安소령)

2일 08 10 차량, 공병자재 및 식량(202. 9s/t, 418m/t)등을 싣고 Nha Trang 을 출항, 동일 19 33 Phan Thiet에 도착, 투묘하고 대기중에 있었다.

3일 14 00 Phan Thiet에 접안하고 수송물자 하역을 시작, 5일 12 47에 하역을 완료한 후 다시 적재한 공드람(39 6s/t, 100m/t)을 싣고 Phan Thiet 를 출항, 6일 13. 53에 Saigon 으로 귀항하였다.

7일 08 44 · Saigon G 부두에서 수송물자 하역을 시작, 8일 08 43에 하역 완료하고 출동준비를 갖춘 다음 17일 08. 40에 적재 완료하고 제2차 수송임무 수행차 Saigon 을 출항, 18일 18 59에 Phu Quoc에 도착하여 外港에 투묘하여 하역 대기하였다.

19일 14. 45 Phu Quoc 부두에 접안한 후 수송물자 하역을 시작, 21일 23. 13에 하역을

완료하고 Phu Quoc을 출항, 23일 13 42에 Saigon으로 귀항하여 출동준비를 갖춘후 대기하였다.

30일 07.06 다시 수송물자 적재차 Saigon을 출항, 동일 09.40에 Nha Be에 도착하였다.

31일 09.00에 수송물자 유류(220s/t, 303m/t)를 싣고 Nha Be를 출항하여 Saigon으로 귀항하였다.

11월

본전대(807, 812, 813, 601, 602)는 11월 기간중 807함 3회, 812함 3회, 813함 3회, 601함 3회, 602함 6회 계 18회에 걸친 수송임무를 수행하였다.

(1) 807함(장, 金 仁 중령)

1일 15.30 수송임무를 완료 후 Saigon으로 귀항하여 하역을 대기중 3일 14 00에 수송물자 하역을 시작한 후 4일 19.30에 하역을 완료하고 다시 수송물자 차량 공병자재 및 식량(640s/t, 1,480m/t)등을 싣고 제3차 수송임무 수행차 Saigon을 출항, 15일 14.30에 Da Nang에 입항하여 수송물자 하역을 실시하였다.

23일 11 10 하역을 완료한 후 다시 차량 공병자재 및 식량(802s/t, 1,048m/t) 등을 싣고 Da Nang을 출항, 동일 Chu Lai에 도착하여 외항에 투묘. 대기하다가 25일 14.00부터 수송물자 하역을 시작, 28일 14.15 하역 완료하고 Chu Lai를 출항, 30일 14.1 Saigon으로 귀항하였다.

(2) 812함(장, 朴 在식 중령)

2일 13.45 . Saigon에 귀항하여 5일 14 30부터 수송물자 하역을 시작, 7일 02 30에 하역 완료하고 다시 13일 09.25에 수송물자인 공병자재 외 5종(532s/t, 2,351m/t)을 적재한 다음 제8차 수송임무 수행차 Saigon을 출항. Qui Nhon으로 향하였다.

15일 18.21 Qui Nhon에 입항하여 16일 14.00부터 수송물자 하역작업을 시작, 20일 20 35 하역 완료하고 다시 차량외 3종(126s/t, 432m/t)의 수송물자를 싣고 Qui Nhon을 출항, 21일 06 48에 Nha Trang에 입항하여 하역 대기하였다.

24일 10.00 Nha Trang행 수송물자 하역 시작, 25일 09 40에 하역 완료하고 다시 식량외 4종(87s/t, 290m/t)을 적재한 다음 Nha Trang을 출항, 26일 14.35 Saigon으로 귀항하여 29일 18 30부터 수송물자 하역을 시작, 30일 12 30에 하역 완료하고 출동에 대비하였다.

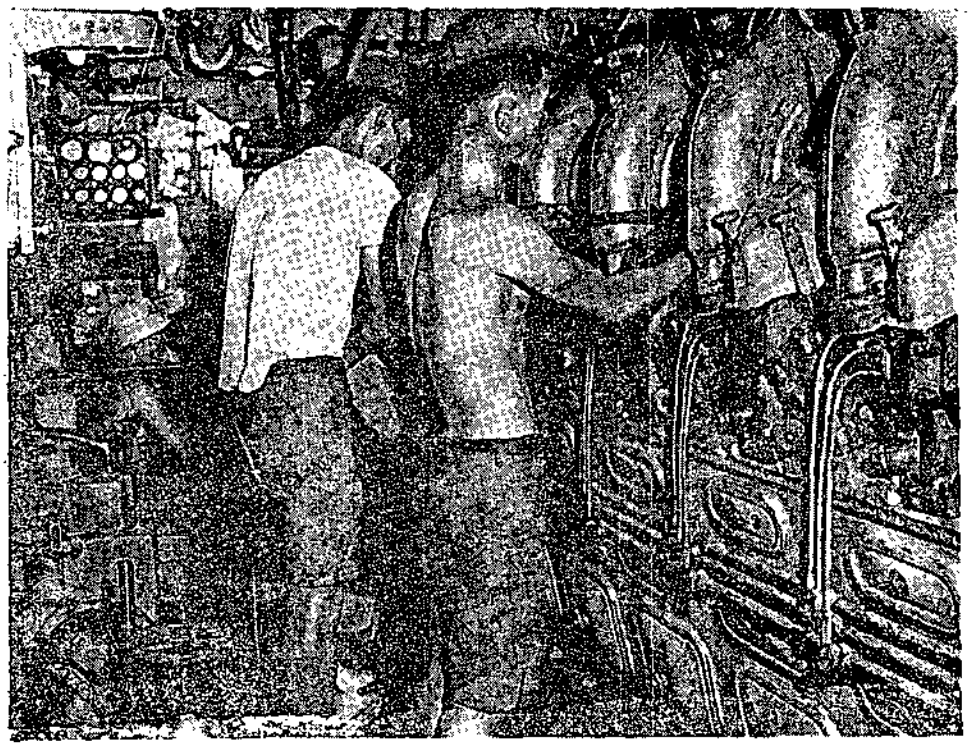

〈심씨 35°를 오르내리는 기관실에서 임무수행에 전념하는기관원들〉

(3) **813함**(장, 徐 相錫중령)

4일 08 24 제3차 수송임무 수행중 공병자재 외 3종(811s/t, 1,503m/t)을 싣고 Da Nang을 출항, Chu Lai로 항해중 태풍을 만나 심한 풍랑으로 일시 대피하였다가 9일 15.30에 Chu Lai에 입항하여 수송물자 하역을 실시하였다.

13일 14.26 Chu Lai행 수송물자 하역을 완료한 다음 Chu Lai를 출항, 15일 13.10에 Saigon으로 귀항하여 수송물자 하역을 시작, 27일 15.13에 하역을 완료하고 다시 건축자재(715.5s/t, 1,247.4m/t)를 실시 후 제4차 수송임무 수행차 Saigon을 출항, 29일 22 31에 Phu Quoc에 도착하여 하역을 시작하였다.

(4) **601함**(장, 許 相鵬소령)

1일 08 51 수송물자 하역을 완료한 다음 출동 준비를 가진 후 10일 07 15에 수송물자 적재차 Saigon을 출항, 동일 08.39에 Nha Be에 도착하여, 유류(225s/t, 311.5m/t)를 적재하여 제3차 수송임무 수행차 Nha Be를 출항, 12일 03 54에 Phan Thiet에 도착하여

하역 대기중에 있었다.

15일 23.44 : 풍랑으로 인하여 하역을 연기 하였다가 16일 13.40에 하역 완료하고 Phan Thiet를 출항, 18일 07.38에 Nha Be에 도착하여 유류(217.6s/t, 343.5m/t)를 적재 완료 하고 19일 07.02 Nha Be를 출항 하여 20일 17.57 Nha Trang에 도착하였다.

21일 09.30 : 수송물자 하역을 시작 26일 06.30 하역 완료하고 다시 식량외 4종(127.3 s/t, 287.1m/t)을 적재 완료한 다음 Nha Trang을 출항, 27일 10.30 Phan Thiet에 입항 하였다.

29일 21.18 : Phan Thiet에서 수송물자 하역을 시작하여 29일 21.18 하역 완료하고 Phan Thiet를 출항, 30일 07.45 사격훈련 구역에 도착하여 사격훈련을 실시한 후 동일 08.15 사격훈련을 끝내고 12.58 Vung Tau에 입항하여 수리용품(修理用品) 수령차 RG—4港에 계류하였다.

(5) 602함(장, 尹 吉安소령)

1일 08.09 : 제3차 수송임무 수행차 수송물자를 적재하고 Saigon을 출항, 2일 14.32 Phan Thiet에 도착하여 외항에서 대기중, 3일 18.30 수송물자 하역을 시작, 5일 14.47 하역을 완료하고 다시 공드람외 1종(12s/t, 80m/t)을 싣고 Phan Thiet를 출항, 6일 11 10 Nha Trang에 도착하여 부두에 접안하였으나 태풍으로 말미암아 이안(離岸)하여 외항에 투묘하여 대기, 7일 08.40 태풍이 지나간 다음 다시 접안하여 하역을 실시하였다.

9일 18.07 . 수송물자 하역을 완료하고 다시 실탄외 5종(202s/t, 313m/t)을 적재하고 Nha Trang을 출항, 11일 12 50 Phan Thiet에 도착하여 수송물자 하역을 시작, 12일 20.04 하역 완료하고 Phan Thiet를 출항, 13일 11.39 Saigon으로 귀항하였다.

23일 06.53 . 수송물자 적재차 Saigon을 출항, 23일 08.21에 Nha Be에 도착하여 수송물자 적재 시작, 24일 07.50에 유류(222s/t, 298m/t)를 싣고 제4차 수송임무 수행차 Nha Be를 출항하였다

25일 10 20 : Phan Thiet에 입항하여 수송물자 하역을 시작, 26일 17.34에 하역을 완료하고 다시 공병자재(25s/t, 35m/t)를 적재 완료하고 Phan Thiet를 출항, 27일 14.30에 Nhat Trang. 입항하여 수송물자 하역을 시작, 30일 18.18에 하역을 완료한 다음, 또 다시 수송물자를 적재한 후 출항에 대비하였다.

12월

본 전대(807, 812, 813, 601, 602)는 12월 기간중 807함 2회, 812함 1회, 813함 5회, 601함 2회, 602함 5회 계 15회에 걸친 수송임무를 수행하였다.

(1) 807함(장, 金 仁斗중령)

1일 20 00 제4차 수송임무를 완료후 Saigon에서 Back Loading하역 시작, 2일 20 00 하역 완료하고 다시 수송물자 차량, 식량 및 공병자재(732.4s/t, 1,407 5m/t)를 적재한 다음 9일 09 30 제5차 수송임무 수행차 Saigon을 출항하여 Phu Quoc으로 향하였다.

11일 00 15 Phu Quoc에 도착하여 12일 11.00부터 수송물자 하역을 시작, 19일 07.30 하역 완료하고 다시 차량(22.8s/t, 91m/t)을 적재한후 Phu Quoc을 출항, 21일 16 00 Saigon으로 귀항하여 하역 대기 및 출동준비를 갖춘 다음, 29일 14.00부터 수송물자 하역을 시작하여 동일 16 00 하역 완료하고 다시 수송물자를 적재하기 시작하였다.

(2) 812함(장, 朴 在斗중령)

15일 16.23 · Screw 고장으로 접안을 대기하다가 越南 해군공창에 입창하여 23일 07.53에 Screw를 완전 수리하였다

23일 14 40 수송물자를 적재하기 시작하여 28일 23 00에 차량 식료품 피복 및 공병자재(367s/t, 1,475m/t)등을 적재 완료하고 29일 08.00에 제9차 수송임무 수행차 Saigon을 출항하여 31일 20 48에 Nha Trang에 입항하여 하역을 대기하였다.

(3) 813함(장, 徐 相揚중령)

7일 07.09 제4차 수송임무 수행중 Phu Quoc에서 수송물자를 하역 완료하고 9일 07.03 Saigon으로 귀항하여 출동준비를 갖춘 후 대기하였다.

13일 08.00 수송물자를 적재하기 시작하여 17일 12 56 차량 및 공병자재(464 7s/t, 1,572 5m/t)를 싣고 제5차 수송임무 수행차 Saigon을 출항, 19일 12 53에 Qui Nhon에 입항하여 하역을 실시하였다

22일 14.20 : Qui Nhon행 수송물자 하역 완료하고 다시 공병자재(46.3s/t, 156 2 m/t)를 적재한 다음 Qui Nhon을 출항, 23일 00.44에 Nha Trang에 입항하였다.

27일 17.19 · 수송물자 하역을 완료한 다음 다시 차량 및 공병자재(128.5s/t, 510 1 m/t)를 적재하고 Nha Trang을 출항, 28일 00 16에 Phan Rang에 입항하였다.

29일 17.34 수송물자를 적재하려고 대기하였으나 실치 못하고 Phan Rang을 출항, 30일 14 56에 Saigon으로 귀항하였다,

(4) 601함(장, 許 相鵬소령)

1일 13.53 제3차 수송임무를 완료한 후 Saigon으로 귀항하여 출동준비를 갖춘 다음 8일 20.30 수송물자 적재를 시작하여, 13일 10.16에 건축 및 공병자재(318.3s/t, 181m/t)를 싣고 제4차 수송임무 수행차 Saigon을 출항, 14일 20 59에 Phu Quoc에 도착하여 16일 07 28에 부두에 접안 후 수송물자 하역을 실시하였다.

22일 01.00 Phu Quoc에서 하역 완료한 다음 다시 차량 및 공병자재(30 2s/t, 85m/t) 등을 싣고 Phu Quoc를 출항, 23일 17.40 Saigon으로 귀항하여 26일 09 22에 수송물자 하역을 시작, 동일 16 22에 하역을 완료하고, 다음 출동준비에 대비하였다

(5) 602함(장, 가 吉宏소령)

1일 05.55 · 제4차 수송임무 수행중 식량, 차량 및 공병자재(221s/t, 320m/t)등을 적재하고 Nha Trang을 출항하여 동일 19 35에 Phan Thiet에 도착하여 하역 대기, 5일 17 26 부두에 접안하고 수송물자 하역을 시작, 7일 12.55에 하역을 완료한 후 Phan Thiet를 출항, Saigon으로 귀항하였다

18일 11.51 출동준비를 갖춘 다음 수송물자 적재차 Saigon을 출항, 동일 13 32에 Nha Be에 도착하여 수송물자 적재를 시작, 19일 15.31에 유류(225s/t, 320m/t)를 적재 완료하고 20일 06.54에 제5차 수송임무 수행을 위해 Nha Be를 출항하여 Nha Trang으로 향하였다.

21일 15.33 Nha Trang에 입항하여 22일 08.55에 수송물자 하역을 시작, 25일 13 4에 하역 완료하고 다시 차량, 공병자재 및 병기(240s/t, 280m/t)등을 싣고 Nha Tran을 출항하여 Qui Nhon으로 향하였다.

26일 03.44 Qui Nhon에 입항한 후 28일 08 25부터 수송물자 하역을 시작, 30일 08 10에 하역 완료하고 다시 병기, 차량 및 공병자재(110s/t, 250m/t)등을 싣고 Qui Nhon을 출항, 31일 14 39에 Saigon으로 귀항하여 수송물자 하역을 대기하였다

4. 其他活動

해군수송전대의 민사심리전 활동은 해군의 특수성에 비추어 볼 때 육상에서 근무하는 일반 부대와는 달라서 실지 활동에 있어 많은 제약을 받게 되어 있어서 지속적인 활동은 불가능하였다.

전대장 洪起京대령은 이러한 민사심리전 활동의 난점을 감안하여 난민구호, 함정 견학, 그림그리기대회, 태권도시범, 친선운동경기, 부두노동자 구호 및 대민진료등 단기적인 행사로서 각종 활동을 전개하여 韓, 越친선 및 유대강화에 적극적으로 노력하여 왔으며 기간 중, 실시한 민사심리전의 중요활동상황을 보면 다음과 같다

가 구호활동

각 함정들은 수송임무차 출동중 기항하는 港口에서 어민, 난민 및 부두 노무자들에게 각종 구호품을 나누어 주는 대민사업을 실시하면서 일반 빈민들과의 친선을 강화하고 특히 부두 노무자들에게는 수송작전에 미치는 영향을 고려하여 특별한 관심을 가지고 이들에 대한 구호활동에 각별한 주의를 하게되었다 그 구호내용을 보면 쌀, 밀가루, 보리 등 주식물을 비롯하여 식유, 재봉틀, 학용품에 이르기까지 20여종목에 대한 구호물자를 전달하여 함정 대민구호사업에 많은 노력을 계속하였다.

나 함정견학

전대에서는 함정들이 Saigon港 및 수송임무 수행차 출동시 각 港口에 정박할때 마다 港口지역에 있는 남녀 학생과 일반시민들에게 수송임무를 마친 후 함정공개를 실시하여 韓·越 친선을 도모하여 왔다.

한편 견학자들에게는 함정에서 각종 음료수와 오찬까지 제공하며 친절히 함정내부와 韓國사정을 자세히 설명을 해주면서 더욱 韓國해군과의 우의를 증진시키고 그날을 즐기게 하였다 그간의 함정견학 실적을 살펴보면 다음과 같다.

7월	5회	170명	8월	4회	200명
9월	5월	190명	10월	4회	150명
11월	5회	170명	12월	5회	180명

다. 친선행사

韓·越 해군간에 친선을 도모하고 장병들의 체력을 단련시키기 위하여 越南 해군과의 월례행사로서 1967년 7월부터 매월 越南 해군공실운동장에서 배구와 탁구대회를 개최하여 왔다. 특히 이날은 양 해군측에서 많은 장병들이 참관하면서 각기 장병들의 사기앙양과 단결심을 높이고 경기후에는 양군의 선수단이 한자리에 모여 각종 음료수와 음식을 같이 나누며 상호간의 유대를 더욱 공고히 하였다.

라. 韓國 해군 그림 그리기대회

매년 전대에서는 주요 연례행사의 하나로서 越南국민학교 어린이들을 함정으로 초청하여 함정을 위주로한 韓國 해군에 대한 그림그리기 대회를 개최하여 우리 해군의 씩씩한 모습을 일찌기 어린 아동들에게 인식시키는 한편 韓·越 우호증진을 도모하는데 노력하여 왔던 것이다.

특히 11월 18일에는 제2회 韓國 해군 그림그리기 대회를 Saigon港 부두에 정박중인 LST 813함에서 越南 문교부의 후원을 받아 Saigon市내에 있는 49개 소 국민학교에서 선발된 200명의 아동과 15명의 교사들이 참가한 가운데 함정견학을 실시한 후 함상에서 韓國 해군의 어모저모를 그리게 하였다.

그림그리기를 마친 다음에는 태권도시범과 군악대 연주등, 다채로운 행사가 있고 또한 참가한 아동과 선생들에게는 우리 장병들의 친절과 성의있는 대접을 다하여 주고, 下船시에는 각종 선물까지 나누어 주며 이날을 越南 어린이와 우리 해군간에 있어서 큰 축제일 같이 만들어 주고 어린 아동들로 하여금 韓國 해군에 대하여 호감을 갖게 하는 대외활동에 적극적인 기여를 하였다.

그리고 越南 어린이들이 그린, 그림은 越南 화가에 위촉하여 신중한 심사를 거쳐 12월 9일 시상식을 거행하게 되었다. 이 자리에는 越南 문교부차관과 초등교육국장등 많은 내빈들이 참석하여 韓國 해군이 越南 아동에게 베푼 호의에 대하여 감사하였다. 그리고 당선된 꼬마 화가들에게는 많은 선물을 전달하는 뜻깊은 시상식을 거행하게 되었던 것이다.

마. 대민진료

수송전대 의무실에서는 함정 장병들의 진료외에도 매월 수차에 걸쳐 Saigon市내에 거주하는 市民들에게 무료진료를 실시하여 왔는데 군의관과 위생하사관들의 성의있고 친절

한 진료에는 많은 환자들이 모여들어 대성황을 이루게 되었다. 한편, 의무실에서는 인원과 약품 부족으로 냇과와 왓과 그리고 칫과료 대략 제한하고 매번 100여명씩이나 되는 市民들의 진료를 실시하였다.

바. 공보활동

越南 해군과 부두노동자 그리고 일반주민들에게 韓國의 모습을 소개하고 반공사상을 높이기 위하여 Saigon 및 각 기항지에서는 韓國의 영화를 상영하여 이들로하여금 韓國에 대한 호감과 협조심을 가지게 하고 수송작전을 잘 전개시키기 위한 공보활동을 실시하는 한편, 韓·越친선의 밤을 개최하여 왔는데 월별 참관자수는 다음과 같다.

7월	6회	410명	8월	5회	290명
9월	4회	210명	10월	6회	250명
11월	3회	200명	12월	4회	240명

§ 전 훈

◇ 支援者로서의 사전 협조의 필요성

越南전의 해상수송 업무를 위해 파월되었던 수송전대는 별시 독자적인 건물이 없고 겨우 越南 해군 사령부의 방, 부개를 얻어 병참물자와 민수물자등을 수송하여 왔다.

그리고 Saigon 港에는 함정물을 계류시킬 장소가 마땅치 않아서 함정이 여러척 입항하게 되면 부두에 모두 계류시킬 수가 없어서 며칠씩을 기다려야 하며 결국 먼저 입항한 함정이 출항하여야만 기다리던 함정들이 비로소 입항하여 하역과 적재작업을 실시하는 형편이었다.

이러한 것은 볼 때 군대를 멀리 파월시킬 경우에는 미리 사전에 충분한 모든 준비를 갖춘 다음, 군대가 주둔하여 임무를 수행할 수 있도록 상대국과 사전에 제반 타협을 선행시켜야 할 것이다.

◇ 호위함정의 필요성

현대전은 거의 입체 합동작전을 실시하는 것인바 수송전대는 단순히 수송함정인 LST, LSM 만으로서 越南연안과 Saigon 江을 항행하며 수송임무를 수행하고 있으나 敵의 "게릴라"들의 준동으로 말미암아 수송작전에 적지 않은 지장을 초래하는 일이 많았다

그리고 지상군과 합동작전을 실시하거나 또한 水路가 좁은 河川등을 통과할때나 港口에 정박하고 있을 때에 있어서 敵의 공격에 대비해서 수송함정을 호위할 수 있는 전투함정은

꼭 필요하며 이것이 동시에 되견되는 것이 절실히 요망되고 있다.

다만 현재 越南전에서는 제공, 제해권은 연합군측이 모두 장악하고 있으므로 만일 이것이 비약할 경우에는 반드시 호위 전투함이 수반 되어야 한다

§ 참전자의 증언

해군수송전대사령부 참모장 梁 中 鉉 중령

(1971. 5. 27 국방대학원에서 증언, 이 국방대학원 학생)

본래 해군수송전대에서는 越南의 민수물자를 수송하기로 되어 있었으나 작전상 전략물자까지 수송하게 되었다. 일반적으로 함정은 수리, 정비, 훈련등으로 인하여 출동 일수는 소일수의 3분지 1에 불과하는 것이며 당시 越南 해군의 출동일수 비율은 겨우 30%인데 비하여 수송전대는 越南 해군의 배가 되는 60%의 출동율을 나타내고 있었다. 이것은 오로지 韓國 해군 장병들의 불철주야로 노력하는 탁월한 함정 정비술에 기인된다고 생각된다.

한편 越南전에서 韓國軍의 용감하고 우수한 작전과 전투능력에 감탄한 美軍과 越南내은 敵의 목무대이던 세4군단 Delta지역에서 우선 韓國 해군이 수송업무를 지원하여 줄것을 의뢰하고 韓國 육군의 전투개입을 요청하려고 하였으나 수송전대에서는 함정부족으로 이를 받아들이지 못하였다.

그리고 포로수용소가 있는 Phu Quoc서은 敵의 "게릴러"가 많고 또한 부두시설이 갖추어 있지 않아서 수송업무가 매우 어려웠으나 우리 함정은 수송 "보트"를 요청하여 여기에 접안하고 무사히 수송업무를 수행할 수가 있었던 것이다

§ 참전자의 약력

해군수송전대 사령관 洪 起 京 대령

1951 8 31 해군사관학교 졸업, 임.해군소위
52. 1 13 PT 25전갑
53 9. 26 제61함 항해시
54. 3 10 제518정장
54. 12 27 해군참모총장 부관
60 8 1 해군사관학교 인문학과장
62. 12 22 제13전대 사령관
64. 4. 2 국제부 인사참모
64. 9 1 해군본부 비시실장
66 7 15 해군본부 정보참모부 차장
67. 3 2 보안부대장겸 서울지구대장
67 6 29 주월韓國 해군수송전대 사령관

第 11 章

空軍支援團의 活動

要 旨

1. 空軍支援團의 發足
2. 戰術空中支援隊의 活動
3. 飛行隊의 活動
4. 輸送支援隊의 活動
5. 銀馬部隊의 活動

第11章 空軍支援團의 活動

要 旨

파월韓國軍의 전과의 공적이 쌓여 갈수록 越南전의 성격상 공지협동작전의 필요성은 더욱 증대되어 왔다.

전술공중지원(戰術空中支援)업무를 비롯하여 공수(空輸)지원 및 기타 기술면에 있어서 공군의 지원은 파월韓國軍의 임무가 늘어 날수록 절실히 요구되지 않을 수 없었다.

韓國 공군의 소수의 지원요원이 처음에는 파월韓國軍사령부 산하 각 부대에 분산 배속되어 파월韓國軍을 지원하여 왔다.

그러나 파월韓國軍이 증강일로에 있고 공군의 지원규모가 점차 확대됨에 따라 공군의 통일된 지원기구(支援機構)의 창설이 불가피하게 되어 관계요로에서 연구를 거듭하여 오던 중 1967년 7월 1일을 기하여 공군지원단의 창설을 보게 되었다.

공군지원단이 창설하게 되자 전술통제(戰術統制), 공수비행(空輸飛行), 기상지원(氣象支援), 공수지원(空輸支援) 등 제반 지원업무가 활기를 띠게 되었을 뿐만 아니라 분산되었던 기구와 병력을 통합, 일원화된 지휘권 아래 들어가 효율적인 업무를 수행하게 되었고 파월공군장병들의 사기도 높아지게 되었다.

한편 공군지원단이 창설하게 되자 오랫동안 염원하고 있던 越南 국내에서의 韓國軍의 공수임무를 韓國 공군이 담당하게 되었는데 7월 28일에는 C-46수송기 2대의 파월로 공군으로서는 명실상부(名實相符)한 파월군 지원체제를 확립하게 되었다.

공군은 다군에 비하여 비록 적은 규모로 파월되어 韓國軍을 지원하고 있지만 자유우방의 전선(戰線)인 越南에서 반공전(反共戰)의 산 교훈을 터득하고자 꾸준히 전술(戰術), 전기(戰技)를 연마하면서 越南 평정 임무수행의 일익에서 파월 韓國軍의 작전에 크게 기여하고 있는 것이다.

1. 空軍支援團의 發足

가. 창설경위

점차 파월韓國軍이 증강되고 임무가 증가됨에 따라 공군이 담당해야 할 지원 임무도 확대되어 이를 원만히 수행하기 위해서는 파월 공군의 통합기구 설치가 시급히 요청되어 왔는데 1967년 6월에 그 절실을 보아 창설준비요원으로 張[illegible]대령(당시 주월한국군사령관 특별보좌관)과 [illegible]소령(주월한국군사령부 작전처 요원)이 선발되어 주월韓國軍사령부 본부에서 창설준비작업에 착수하였다.

1967년 7월 1일, 드디어 공군지원단이 전술공중지원대, 비행대, 수송지원대로 편성되

어 주월韓國軍 사령부 예하 직할부대로 창설하게 되었다. 공군지원단은 창설 이후 잠시 Saigon市내 주월韓國軍사령부 안에서 업무를 보아 오다가 7월 27일에는 Tan Son Nhut 공항으로 이동하였으며 초대 단장에 裵 相哲대령이 취임하였다.

나 임 무

공군지원단의 임무는 주월韓國軍사령부에 대한 전술공중 통제업무(戰術空中統制業務) 및 공중수송 지원업무를 수행하며 그 세부사항은 아래와 같다

① 주월韓國軍사령관에게 전술공군사항을 조언한다.

② 美 제7공군 및 越南 공군과의 연락 유지와 협조업무를 수행한다.

③ 파월韓國軍의 공중지원을 위한 전술공중통제 임무를 美 공군과 협조하여 실시한다.

④ 파월韓國軍의 항공수송을 위한 공수(空輸) 업무를 취급한다.

⑤ 본국과의 C-54 수송기의 운항을 위한 기지연락, 정비지원임무를 수행하고 제한된 越南국내의 C-46 수송기를 운행한다.

⑥ 美 공군 기상(氣象)지원부대와 협조하여 기상지원업무를 수행한다

다. 편 성

공군지원단은 주월韓國軍사령부 예하 직할부대로서 예하에는 전술공중지원대, 비행대, 수송지원대를 두었으며 그 편성표는 아래와 같다.

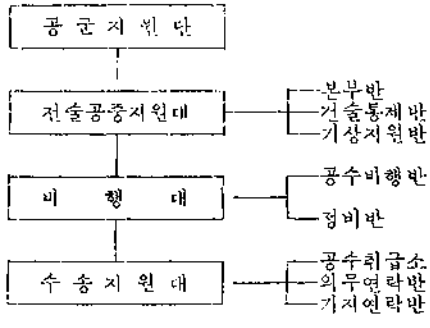

라 병력현황

1967년 6월말 현재 공군지원단은 장교 29명, 사병 18명, 도합 47명의 병력으로 지원단의 창설을 보았는데 67년말에는 장병 83명으로 병력을 대폭 증원하게 되었다

2. 戰術空中支援隊의 活動

가 전술공중지원 임무를 위한 활동

韓國軍 지상군과 美 공군간의 언어의 장애를 없애며 항공기 유도절차를 신속히 처리하기 위한 공중지원업무는 1966년 8월 1일부터 李有劍중령 외 18명의 파월로 이미 실시되

고 있었다

韓國側 야전군사령부 작전처 소속 전술공중지원기구의 요원으로 근무하게 된 장중령 등 18명은 韓,美 공군 실무자회의 의 합의에 따라 韓國 지상군과 美 제7공군과의 교량역할을 하기 위하여 美 제1야전군사령부 전술공중지원대에서 美軍과 합동근무를 시작, 美軍 항공기의 출격회수를 대폭 증가시키기에 이르렀던 것이다.

(註 : 1966년 8월말까지의 美軍機 출격회수는 8회에 불과하였으나 이들이 임무를 개시한 이래 그해 10월 28일 현재 美軍機의 출격회수는 600회에 달했음).



<전술공중 통제요원이 美軍과 합동으로 공중통제 임무에 임하고 있다>

1967년 7월 1일 공군지원단이 창설되자 전술공중지원기구는 야전사령부 작전처 예하에서 공군지원단으로 예속이 변경되었고 전술공중지원대로 개칭(改稱)하였는데 8월 17일에는 동 지원대가 야전사령부로 파견되어 본격적인 체제에서 정상업무를 시작하게 되었다.

전술공중지원실적은 1967년 후반기에 3,337회의 계획에 대하여 2,511회를 실시함으로써 부대창설이라는 바쁜 기간 동안에도 불구하고 계획회수의 75%를 지원하였으며, 전술항공기 4,371회, 폭격 및 기타 929회의 출격을 할 수 있게끔 지원해 왔다.

공중공격의 목표는 대부분이 敵의 병력이었는데 시설물은 거의 밀림지대의 천연동굴에 은폐되어 있어서 공중발견이 곤란하여 공중공격 요청목표가 되지 못하고 있었다.

따라서 공격목표는 越盟 정규군과 V.C의 활동 및 집결지역이 67%나 되었다 그러나 이러한 병력에 대한 공격에도 허다한 애로가 뒤 따랐다 즉 위장된 천연동굴을 이용

하는 敵의 활동을 저지시키기 위하여서는 동굴주위에 낙엽제를 살포하여 공중감시를 용이하게 하여야만 되었으며 또 효율적인 항공지원으로 전과(戰果)를 올리기 위하여 首都사단과 제9사단 작전지역에서 美軍이 사용한 CBU탄(항공기에서 지상으로 투하하는 일종의 대인용〈對人用〉 지뢰)에 대한 자료를 수집하고 연구분석한 결과를 상부에 보고하였다.

越南 전선에서의 전술공중지원은 긴급지원과 계획지원의 두 가지 형태가 있다. 긴급지원이란 돌발적인 敵의 행동으로 인한 긴급요청에 의하여 공중지원을 하는 것이며 계획지원이란 지상군이 이미 계획한 작전을 위하여 공중지원을 하는 것을 말한다.

지상군의 작전을 유리하게 유도하는 전술공중통제지원요원(Air Borne, F A C)은 O-1E 정찰기로 V.C이 준동하는 "정글"지역 위를 이른 새벽부터 정찰비행하다가 V C의 목표물이 발견되면 즉각 전투기를 유도하여 전투기와 합세, 목표물에 ROCKET탄을 투하하고 폭격한 후 부근상공을 선회하여 전과를 확인한 다음, 이를 전술통제반에 통보하고 있다.

작전이 수행될 때의 애로는 한 두가지가 아니었다. 지상작전은 일익(日益) 증가 되어 갔고 언어의 장애는 여전히 남아 있었다.

더구나 전술책임지역을 정찰할 때는 초저공(超低空)으로 비행해야만 될 뿐 아니라 무장(武裝)하지 않은 저속기(低速機)로 목표물인 敵진 상공을 비행하고 있으면 敵의 대공포화(對空砲火)가 언제 날아 와 집중될른지 모르는 실정이었다. 그리고 "정글" 속에 있는 주민과 V C을 구별하기가 어려웠고 민간인의 피해를 줄이기 위하여는 越南의 省長과 군단장의 승인을 얻어야만 목표를 공격할 수 있었으니 이에 따르는 애로는 한 두가지가 아니었다.

그러나 이러한 갖가지 애로가 있었음에도 불구하고 파월韓國軍의 대소(大小) 작전에 전술공중지원활동은 필요불가결한 것이 되었고 여러 작전을 승리로 이끌어 준 원동력이 되었다.

본 기간 중(1967 7 1~1967 12 31)의 전술공중지원 실적은 다음과 같다.

전 술 공 중 지 원 실 적

(가) 지원계획에 대한 실시 현황

구분 / 기간	계획				실시				
	수도사단	9사단	해병	계	수도사단	9사단	해병	계	%
67년도후반기	1,346	1,339	652	3,337	945	1,001	565	2,511	75

(나) 기종별 출격현황

구분 / 기간	전술항공기				폭격·기타				합계
	F-4C	F-100D	O-1E	계	B-57	AC-57	기타	계	
67년도후반기	744	3,488	139	4,371	203	178	548	929	5,300

(다) 임무별 출동현황

구분 / 기간	긴급			계획			계			
	首都사단	제9사단	해병	首都사단	제9사단	해병	首都사단	제9사단	해병	합계
67년도후반기	168	221	245	777	780	320	945	1,001	565	2,511

(라) 목표별 요청 현황

구분 / 기간	부대			시설물				기타	합계
	월맹군	V.C	계	건물	동굴터널	병커	계		
67년도후반기	124	1,821	1,945	564	151	117	832	110	2,887

(마) 출격, 전과현황

구분 / 기간	출격임무수	확인전수	전과					
			건물	동굴터널	병커	인명살상	기타	계
67년도후반기	2,511	1,385	1,415	170	109	266	203	2,163

(바) 무장 사용 현황

구분 / 기간	폭탄				네이팜탄	ROCKET탄	기타	계	무장량 (파운드)(ROCKET탄 제외)
	1000 L/B	750 L/B	500 L/B	250 L/B					
67년도후반기	91	8,761	10,710	447	3,392	1,551	4,417	29,369	14,228,500

나. 美 제7공군 연락장교반의 활동

美 제7공군에 연락장교를 파견하는 것이 시간적으로나 효과적인 면에서나 능률적인 작전이 수행될 것이라는 점을 착안한 공군지원단은 연락장교 파견 방안을 연구하고 교섭해 오던 중 드디어 그 실현을 보게 되었다.

1967년 10월 8일, 美 제7공군사령관 WILLIAM W. MOMYER 중장과 주월韓國軍사령관 蔡 命新중장 사이에 최종적인 결정을 보아 美 제7공군 전술공중통제본부(T. A. C. C. 〈Tactical Air Control Center〉) 산하 전투작전지휘본부와 정보처에 韓國 공군 전술공중지원대의 연락장교를 각각 두게 되었다. 이리하여 洪 性坤중령과 鮮于 溶 중령이 파견근무에 임하게 되었고 그로부터 전술공중지원이 원활하게 되어 韓國軍지역 작전이 유리하게 전개되었으며, 美 공군 및 越南 공군과 韓國 공군의 연락상교반 사이에는 항상 긴밀한 연락과 조치로 작전지원태세에도 차질이 없도록 크게 공헌하여 왔다.

다. 기상(氣象) 지원업무

越南의 혁명개발과 평정사업을 위해 선전분투하고 있는 파월韓國軍에 대한 기상(氣象) 지원임무는 파월韓國軍의 임무수행상 중요한 문제가 아닐 수 없었다. 각급지휘관이나 참모들은 작전운용에 있어서 지휘와 통제를 위하여 越南의 지형과 기상을 보다 효과적으로 이용하여야만 했다.

越南과 같은 열대지방에서는 전술무기의 사용, 항공기의 활동, 작전계획과 후방지원계획의 수립, 각종 포(砲)의 사용 등 각 부문에 있어서 정확한 기상정보의 활용은 작전을 유리하게 전개하는데 크게 기여하고 있는 것이다. 특히 "정글"의 작전에서는 기동수단(機動手段)으로 "헬리콥터"를 많이 사용하고 있는데 기상조건 여하에 따라 "헬리콥터"에 의한 기동이 가부간(可否間) 결정되어 지는 것이다.

그러나 파월韓國軍에 있어서는 기상요원이 없어서 기상지원을 하지 못하고 있었는데 1967년 2월 주월美軍사령부 정보참모부에서 An Khe 지역의 기상반 운영을 위하여 韓國軍 기상요원을 지원해 달라는 요청이 왔었다. 이 요청에 대한 공한(公翰)이 주월韓國軍사령부와 주월美軍사령부간에 오고 갔으나 기상요원지원문제는 실현을 보지 못하고 차기에 韓國軍이 파월될 때 조처하도록 미루어 지게 되었다.

그후 5월에, 주월韓國軍사령관의 특별보좌관으로 있던 裵相昊대령은 기상지원업무를 韓國軍의 삼군(三軍) 중 기술면에서 가장 우위성을 갖고 있는 공군의 기상요원이 담당하여야만 될 것이라고 판단하고 장교 1명과 하사관 1명을 주월韓國軍 야전사령부에 파견하여 전술작전수행을 위한 기상업무를 전담하도록 건의하여 7월 1일 공군지원단 창설과 더불어 그 실현을 보게 되었다. 이러한 경위를 거쳐 공군지원단 전술공중지원대에 기상지원반을 설치, 운영하게 되자 8월 14일에 趙 鳳九소령외 1명이 최초의 기상요원으로 파월

되었다. 이들은 8월 31일부터 위에서 말한 바와 같은 美軍의 요청에 따라 韓國軍 야전사령부에서 파견근무를 하다가 9월 14일에는 美 제1야전군사령부 제1기상전대 제3기상대대 제31파견대로 근무처를 옮겨 기상지원을 계속하였다.

기상요원의 활발한 움직임으로 기상지원기능이 점차 확대되자 또 한명의 기상장교(李富雄소령)가 다음 해에 추가로 파월되기에 이르렀다.

기상지원반의 활동을 간추려 살펴보면 다음과 같다.

(가) 지원내용과 지원빈도(支援頻度)

기상지원반은 일일(日日)지원과 주간(週間)지원 및 월간(月間)지원을 수행하고 있다.

일일지원은 매일 1회씩 주월韓國軍사령부 작전회의시 기상"브리핑" 임무와 주월韓國軍 予 부대에 대한 전술작전예보임무, 전화를 통한 기상지원임무 등과 그밖에 기상문의에 대한 해답을 주는 임무들이며 주간지원은 주(週) 2회 주월韓國軍사령부와 야전사령부에 대한 주간 기상"브리핑" 및 주간기상예보 등이다.

월간지원은 월 1회 월간 정기 기상"브리핑"과, 월별 기상전망지를 월 1회 발간하여 韓國軍 予 부대 산하 61개처에 배포하는 임무와 기상연구 및 기상자료를 수집하여 이를 연구 분석하는 임무 등이다.

(나) 지원대상 지역

기상지원반은 파월된 韓國軍 予 부대주둔지역과 전술책임지역에 대한 기상지원을 실시해 왔다.

지원을 받는 부대와 대상지역은 아래와 같다.

피 (被) 지 원 부 대	대 상 지 역
주월韓國軍사령부	Saigon일대지역 韓國軍 전술책임지역 전부
야전사령부	Nha Trang일대 韓國軍 전술책임지역 전부
首都사단	전술 책임지역 전부
제 9 사단	전술 책임지역 전부

제100군수사령부	전술 책임지역 전부

(다) 부대별 지원대상부서

기상지원반이 담당하고 있는 기상지원의 부대별 대상부서는 다음과 같다.

부 대 명	부 서 명	지원구분
주월韓國軍사령부	1. 전체지휘관 참모회의	정 기
	2. 참모부	수 시
	3. 공군지원단 공수 비행대	정 기
	4. 상황실	정 기
야전사령부	1. 전체지휘관, 참모회의	정 기
	2. 일일작전회의	정 기
	3. 참모부	수 시
	4. 상황실	정 기
	5. 사령부 방송국	정 기
	6. 공군지원단 공수비행대	수 시
首都사단	1. 상황실	정 기
	2. 정보처	정 기
	3. 예하부대	정 기
	4. 공군지원단 연락장교	수 시
제 9 사단	1. 상황실	정 기
	2. 정보처	정 기
	3. 예하부대	정기, 수시
	4. 공군지원단 연락장교	수 시
제100군수사령부	1. 운영처	정 기
	2. 제11항공중대	수 시

(라) 주요업무 실적

기간 중(1967. 7. 1~1967. 12. 31) 주요업무 실적을 간추려 보면 다음과 같다.

① 태풍경보지원(11월 8일)

가) 해당지역 : 首都사단 및 제9사단 全 지역

나) 통과지역 : 제9사단 본부, 29연대, 28연대, 기갑연대, 首都사단 본부 일원

다) 통과시 풍속 : 55Knot(제9사단지역)~63Knot(首都사단지역)

② 월별 「기상전망」지 발간개시(12. 19)

가) 대상지역 : 韓國軍 전술책임지역

나) 편집분량 : 200자 원고지 30매 내외

다) 내용 : 기상개황 및 기상요소 일체

라) 배포부수 : 61개처(국방부, 각군 본부포함)

③ 기간 중 대소작전시의 특별기상지원 및 기상지원용 각종자료 확보

<임무전개 일지>

1967 8 31 기상지원반 업무전개(야전사령부에 파견)

9. 3 기상임무개시(美 제1야전 사령부에 파견)

9. 7. 주월韓國軍 야전사령부 및 제9사단의 기상지원업무 개시

9 9. 주월韓國軍 야전사령부 주간 전체지휘관 참모회의시 기상"브리핑"지원 개시

9. 11. Nha Trang 공군기지에 기상요원파견(韓, 美, 越 합동근무)

9. 16. 야전사령부 일일 작전회의의 기상"브리핑"지원 개시

11. 1 야전사령부 방송국에 기상지원업무 개시

12 19 월별 「기상전망」지 발간 개시

3. 飛行隊의 活動

가. C-46 수송기의 파월

韓國 공군의 銀馬部隊(공군 제5공수비행단 제8공수비행대대의 부대명칭)가 창설됨에 따라 1966년 10월 17일에 C-54수송기를 도입하게 되었는데 이때 C-46수송기도 도입하였으나 韓, 越간의 공수임무만을 제5공수비행단 제8공수비행대대가 맡아 C-54로서 수행하도록 하였다.

그러하여 越南 국내에서의 공수비행을 위한 수송기의 직접적인 파월은 결실을 보지 못하고 다만 C-54수송기에 의한 韓, 越 공수만을 韓國 공군이 맡게 되었다.

그러나 越南 전쟁의 성격상 공수임무는 越南 평정을 위한 제반 작전을 효과적으로 운용하는데 없어서는 안될 주요한 임무 중의 하나가 아닐 수 없었다.

V.C의 준동으로 육로(陸路)에 의한 수송은 항상 위협이 뒤따르고 있었고 "정글"지역이기 때문에 험한 지형지물(地形地物)을 닦아 道路를 만들어야 했는데 이 또한 쉬운 일이 아니었다. 여러가지 장애로 인하여 수송기능이 마비되면 작전은 소기의 성과를 거두어 들이지 못할 수 밖에 없었다.

이러한 실정으로 말미암아 대부분의 인원과 물자는 공수(空輸)에 의한 수송수단이 절실히 요구되었으며 韓國 공군이 越南 국내에서 공수지원을 담당해야 할 필요성은 점차 증대되어 가고 있었다.

파월 韓國 공군의 통합기구로서 공군지원단이 창설되자 越南 국내에서 우리의 손에 의한 공수지원용 C-46수송기 운항의 꿈이 실현되어 1967년 7월 28일에는 2대의 C-46수송기가 공군지원단 비행대 소속으로 파월되기에 이르렀다.

韓國 공군 창설이래 처음으로 실시된 항공기의 외국참전(外國參戰)을 환영하기 위하여 7월 30일 Saigon 공항에서는 申尙澈 주월韓國대사, 주월韓國軍사령관 蔡命新 중장, 그리고 주월韓國軍 행정부사령관 金容侔소장을 비롯한 여러 내빈과 공군장병다수가 참석한 가운데 C-46수송기 2대의 越南도착 환영식이 의의(意義) 깊게 거행되었다.

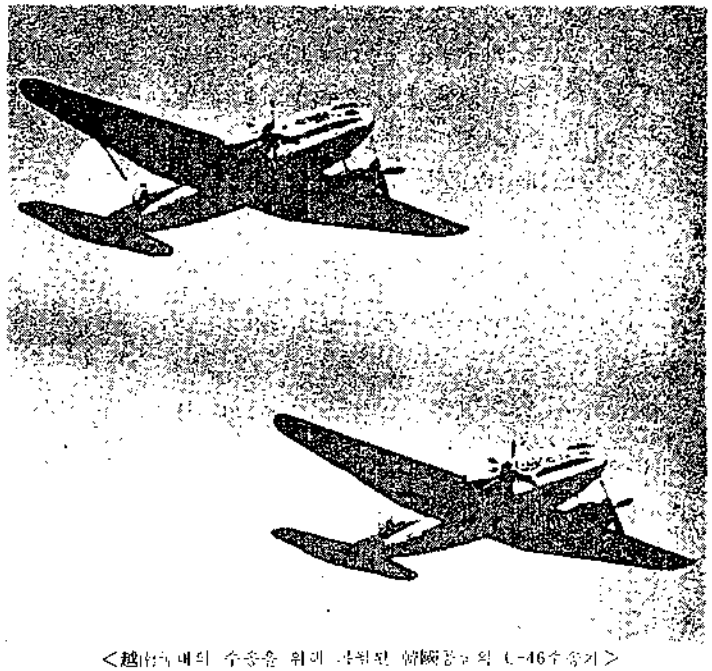

<越南內에의 수송을 위해 파월된 韓國공군의 C-46수송기>

C-46 수송기의 파월은 파월된 韓國軍의 작전을 유리하게 운용하는데 큰 역할을 하게 될 뿐만 아니라 韓國 공군의 전력(戰力)이 그만큼 향상된 것을 내외(內外)에 과시하게 된 데에 그 의의가 더욱 크다고 아니할 수 없다.

나. 공수비행반의 활동

1967년 8월 4일부터는 역사적인 파월을 보게 된 C-46수송기 2대가 공군지원단 비행대 공수 비행반 소속으로 越南 국내에서의 공수비행을 시작하게 되었다.

주(週) 2회의 정기비행은 물론 공수 요청이 있을 때 수시로 특별비행을 실시하였는데 Tan Son Nhut를 모기지(母基地)로 하여 Qui Nhon, Da Nang, Nha Trang등 韓國軍 주둔지역을 운항하였다.

1967년말의 C-46수송기에 의한 越南 국내 공수실적은 5개월(공수비행이 시작된 8월부

C-46 D 越南 국내 공수지원 실적

(1967. 8~1967. 12)

월별	구분 / 운항구분	운항실적 계획(회)	운항실적 실시(회)	운항실적 성과(%)	운항실적 비행시간	수송실적 인원(명)	수송실적 화물(파운드)
67. 8	정기	2	2	100	49.5		
	특별	9	11	120	—		
	계	11	13	120	49.5	535	5,200
9	정기	9	8	90	96.50		
	특별	12	15	125	—		
	계	21	23	120	96.50	1,015	30,500
10	정기	9	5	55	89.50		
	특별	12	14	117	—		
	계	21	19	90	89.50	1,550	35,700
11	정기	8	7	88	66.20		
	특별	13	10	77	—		
	계	21	17	80	66 20	1,013	25,200
12	정기	9	4	44	66 20		
	특별	12	10	83	—		
	계	21	14	66	66 20	740	18,900
계	정기	37	26	70	382.40		
	특별	58	60	101	—		
	계	95	86	90	382.40	4,853	115,500

備考 : 특별운항비행시간은 수시로 비행하게 되어 있어 통계를 잡아 놓지 않은 관계로 생략함.

터 12월말까지) 동안에 383시간의 비행시간으로 4,853명의 인원과 115,500L/B의 화물을 공수하였다.

다 정비반의 활동

공군의 전투부대 파월이 제반 사정에 의해 실현을 보지 못하고 그 대신 공군의 지원요원으로 전술공중통제요원과 공수지원 요원들이 이미 1966년 8월 1일에 파월된 바 있고 李昌斌중령 등 12명이 주월韓國軍사령부 군수참모부에서 공수지원반 요원으로 활약하고 있었다.

1966년 10월 17일 銀馬部隊가 공군 제5공수비행단 제8공수비행대대로 창설이 되자 韓國 공군은 C-54수송기로 韓·越 공수비행을 시작하게 되었다.

이렇게 되자 공수비행을 담당하는 C-54수송기의 기착지(寄着地)에서 정비를 시작하지 않을 수 없게 되었다. 이리하여 기착지인 PHILIPPINE의 Clerk 공군기지와 Tan Son Nhut공항에서 우리 공군의 정비원들이 美軍의 정비요원의 협조 아래 정비임무를 수행하게 되었다.

그 후 공군지원단이 창설되어 그 산하에 비행대가 발족되고, C-46수송기 2대가 파월

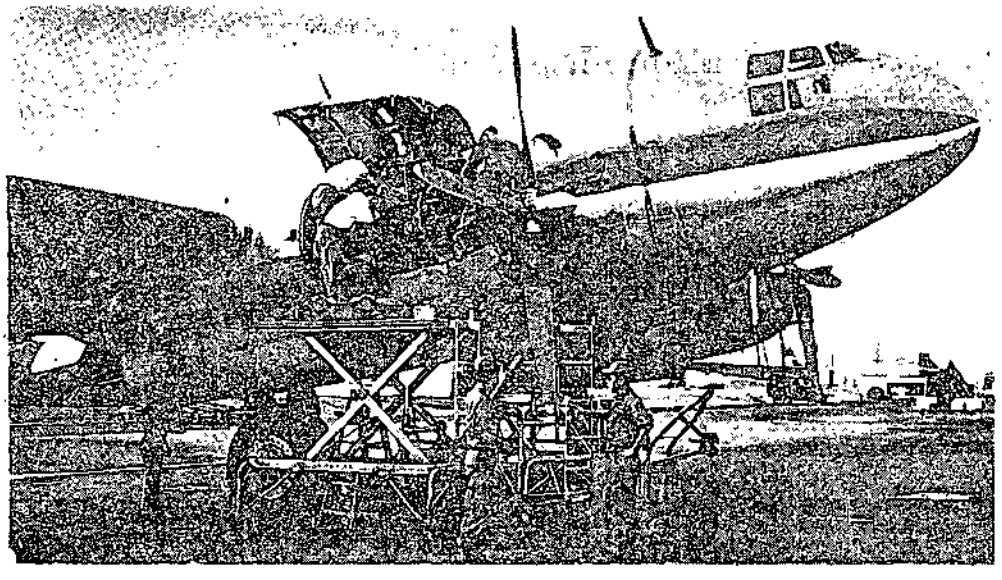

<C-46수송기를 정비하는 정비병들>

되어 비행대 소속으로 공수비행반과 정비반을 두게 되었다. 이로 말미암아 韓·越 간의 공수임무를 맡고 있는 C-54수송기와 越南 국내의 공수임무를 맡고 있는 C-46수송기에 대한 정비지원을 우리의 손으로 직접 실시하게 된 것이다.

4. 輸送支援隊의 活動

가. 공군지원단 창설이전

C-54수송기에 의한 韓·越간의 왕복은 4박5일이 걸린다. 서울 釜山間 왕복거리의 약 30배에 해당하는 거리로서 비행거리가 결코 짧은 것이 아니다. 이렇게 장거리 비행을 실시하게 된 우리 공군으로서는 비행 뿐만 아니라 정비의 실무(實務)도 맡아야 했기 때문에 기상(機上)에 정비원이 탑승하였다가 내려서 정비를 하는 일이 여간 힘드는 일이 아니었다. 따라서 C-54 기착지마다 정비와 기지연락요원이 배치되어 항공기에 대한 후방지원을 수행해야 함은 당연한 과제가 아닐 수 없었다. 美軍들의 협조를 구할 수 있기도 하였지만, 앞으로 대폭적으로 늘어 날 韓·越 간의 공수지원업무를 원활하게 감당하기 위해서 韓國 공군의 정비진에 의한 지원이 아쉬웠던 것이다.

이와 같은 실정을 해결하기 위하여 이미 1966년 7월 19일에 C-54수송기의 첫 취항(就航)에 앞서 韓·越간의 중간 기착지인 Clark 공군기지에 공수지원업무를 담당할 C-54공수지원반이 편성되었고, 그 요원으로 李 昌斌 중령 등 12명이 파월되어 주월韓國軍사령부 군수참모부에 예속되기에 이르렀다.

C-54공수지원반은 그 산하에 정비반, 연락반, 공수취급소를 두고 C-54수송기 기착지에 주둔하여 정비, 기지연락, 공수취급업무를 담당하게 되어 1967년 7월 1일 공군지원단이 창설되기까지 그 기초를 닦아 왔던 것이다.

나. 공군지원단 창설이후

공군지원단이 창설되고 7월 28일에 C-46수송기 2대가 파월됨에 따라 임무량이 배증(倍增)된 수송지원대는 그 편제(編制)를 필연적으로 개편하게 되었다. 즉 공수지원반 산하의 정비반을 비행대로 분리, 예속시키는 한편 수송지원대 산하에 공수취급소, 의무연락반(醫務連絡班), 기지연락반을 두게 되고 이로서 공수지원대의 가장 큰 임무인 공수취급업무에 일로 매진하게 되었다.

다 공수취급소의 활동

공수취급소는 산하에 C-54공수취급소, 국내공수취급소, 국외공수취급소를 두고 공군지원단 창설이후 능률적인 업무수행을 위하여 관계 장병들이 불철주야(不撤晝夜) 노고를 가리지 않았다.

1967년 9월 13일부터는 공수지원반에서 담당해 오던 국내외 여행장병안내소의 업무를 맡아 종래 일부 육군에서 수행하여 오던 Tan Son Nhut의 越南 국내 항공업무도 통합운영을 시작하게 되었고 C-46수송기와 美軍의 C-130수송기의 정기운항(매주 월·수·목·토요일)을 도와 폭주(輻輳)하는 공수취급업무를 감당하게 되었다.

여기에서 부언할 것은 越南 국내 정기운항에 관한것인데 이 항로는 Saigon, Vung Tau, Nha Trang, Qui Nhon, Tuy Hoa, Da Nang, Chu Lai 등지를 연결하여 운행하는 것이다.

5. 銀馬部隊의 活動

銀馬부대는 앞서 말한대로 韓·越 간의 공수비행을 담당한 공군 제5공수비행단 제8공수비행대대(장, 李富植 대령)로 1966년 10월 17일에 창설된 이래 東南亞 자유우방의 하늘을 누비며 태극(太極)의 표지도 선명하게 은익(銀翼)의 십자군으로써 전상(戰傷)환자와 긴급물자의 수송 등 공수지원에 전념하여 왔다.

기상(氣象)의 변화가 심한 越南의 악천후를 무릅쓰고 약 7,360km의 장거리를 15시간에 걸쳐 비행을 하다보면 기상(機上)요원들의 피로는 물론이지만 越南 상공에서의 위험성 등으로 사주경계로 긴장하지 않으면 안되었다.

그러나 이러한 난관과 애로를 극복하고 은마부대는 묵묵히 임무완수에 진력하여 왔다.

공군 창설이래 처음으로 우방국을 돕는다는 자부심도 컸지만 무엇 보다도 파월된 韓國의 장병들이 우리의 항공기를 이용하는 이용도가 증가일로에 있었고 멀리 외국 땅에서도 우리 공군기를 이용한다는 사실이 파월된 장병들의 사기를 크게 진작시켜 준 것은 사실이다.

§ 참전자의 증언

공군 지원단장 裵 相 昊 대령

(공군본부 감찰감실에서 증언, 현재 준장)

나는 1967년 3월 27일에 파월되어 공군지원단 창설시까지 주월韓國軍사령관 특별 보좌관으로 근무하면서 주로 美 제7공군과의 연락업무와 야전사령부의 전술항공지원업무를 원활하게 수행하도록 독려해 왔다.

그러나 越南에서 韓國軍이 담당한 작전업무가 증대되어 갈수록 韓國 공군이 담당해야만 할 임무가 늘어 갔다. 당시 공군의 항공지원요원이 분산되어 있어서 확일적인 지원을 할 수 없었을 뿐 아니라 韓·越공수지원이 적절히 수행되지 않았으며 국내에서의 공수지원이 절실히 요청되어 왔다.

나는 주월韓國軍사령부의 작전참모부와 숙의하여 공군지원단 창설 계획안을 작성하여 주월韓國軍사령관에게 제출했는데 주월美군사령부측과 합의되어 1967년 7월 1일에 공군지원단의 창설을 보게 되었다.

越南 공군의 사령관인 NGUYEN BANH MINH 장군과는 美 공군대학의 동기여서 그와는 퍽 절친하여 韓國 공군에 협조를 많이 해 주었다.

공군지원단 창설 이후에는 美 제7공군에 연락장교를 파견하여 美 제7공군과의 원활한 지원을 기하였으며 기상지원업무를 새로이 시작하였을 뿐 아니라 韓國 공군이 열대성 기후에 대해 연구할 기회를 얻게 된 것이다.

당시 美 제7공군에서 기상요원이 주월韓國軍사령부에 파견되어 있었으나 원활한 지원이 되질 못했고 기상 "브리핑"은 실시하질 않고 있었으며 우리 공군이 기상업무를 담당한 이래 기상 "브리핑"까지 실시하였다.

파월된 韓國軍에 대한 제반 공군의 지원업무를 우리 손으로 담당해야 겠다는 꿈은 실현 되었으나 창설 당시엔 애로도 많았다.

특히 창설 당시의 보급지원을 얻기 위하여 동분서주(東奔西走)하던 일은 잊혀지지 않으나 주월韓國軍사령부에서 적극적인 협조를 해 주어서 지원단의 면모는 갖추어 놓았다고 생각한다.

주월韓國軍사령부 수송과장 徐 相 旿 중령

(전화 면담, 현재 대령)

나는 1967년 5월에 파월되어 주월韓國軍사령부 수송과장을 담당하였다

韓·越 간의 공수는 물론 越南국내에서의 공수를 美 공군이 전담하고 있었는데 韓國공군의 은마부대(제5공수비행단, 제8공수비행대대)의 창설로 韓·越간의 공수업무를 한국공군이 담당하였고 공군지원단이 창설되자 越南 국내에서의 공수지원도 동시에 담당하게 되었다.

이역만리(異域萬里), 태양이 이글거리는 越南의 상공을 태극기도 선명한 우리의 수송기가 날고 있다는 사실은 파월된 韓國軍의 가슴을 설레이게 했으며 우리의 항공기와 승무원을 대하는 항공기 이용자들에게도 큰 감회어린 정서를 안겨다 주기도 했다.

남은 형의 C-46수송기였지만 越南국내에서의 공수실적은 대단히 많았던 것으로 기억하고 있으며 매우 감회어린 기억으로서 길이 잊지 못할 것 같다.

공군 제5공수비행단 제8공수비행대대장 李 富 植 중령

(서식면담, 현재 대령)

1966년 10월 17일 우리 공군의 銀馬부대가 창설되자 우리의 활동공역(活動空域)도 멀리 越南에까지 이르게 되었다. 韓·越 간의 공수임무를 은마부대가 전담하여 金浦에서 Tan So Nhut공항까지, Tan Son Nhut공항에서 Qui Nhon까지의 정기적인 운항을 개시하게 된 것이다.

나는 銀馬부대의 책임자인 제8공수비행대대장으로 직접 韓·越 간의 공수비행을 해왔다.

韓·越 간의 중간 기착지인 PHILIPINE의 Clark공군기지와 Tan Son Nhut, Qui Nhon등지의 기착지에 수송기를 위한 정비진이 필요했다. 기상정비요원(機上整備要員)만의 정비로서는 임무가 너무나 벅차, 상주(常駐)하여 있는 정비반이 필요하였으나 공군지원단의 창설로 이러한 애로가 해결이 되어졌고 공수임무를 직접 담당한 우리 승무원들의 사기도 또한 높이 진작 되었다.

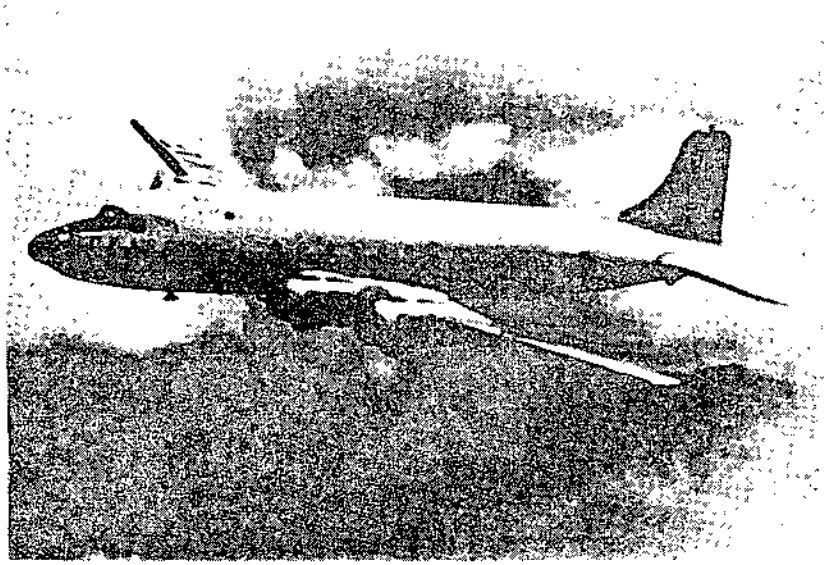

<韓·越 공수비행에 이바지하고있는 韓國공군의 C-54수송기>

第 12 章

心　　理　　戰

要　　旨

1. 駐越韓國軍司令部
2. 首都師團
3. 第 9 師團
4. 海兵第 2 旅團

第 12 章 心 理 戰

참조 부교. 제15, 16호

要 旨

근대전 이후 심리전은 과학무기의 고차원적(高次元的)인 발전에 못지않게 차츰 그 비중(比重)이 커지기 시작하였다.

심리전이 작전용병의 측면적인 방편으로서 차츰 주목(注目)을 끌게된 것은 오늘날의 전쟁양상이 무력전을 으뜸으로한 전근대적(前近代的)인 전쟁과는 달리, 이념투쟁이 원천적(源泉的) 요인으로 작용하고 있기 때문이다.

세계제2차대전의 종말은 부산물(副産物)로서 韓國, 越南, 獨逸 등 분단국가(分斷國家)를 낳게하였고, 동시에 민주주의 대 공산주의의 양극화(兩極化) 체제로 갈라놓았다.

이러한 양극화 현상은 날이갈수록 분단국가 사이의 적대의식(敵對意識)을 무채질하였고 또 분단국가 사이의 이념적 갈등은 급기야 주변국가에 까지 번져 심각한 세계문제로 등장하고 있는 것이 오늘날의 전세인 것이다.

원래 공산주의의 종주국(宗主國)인 蘇聯은 세계적화를 목적으로 한 단계적 방편으로서 공산진영에 가담한 분단국가와 주변국가의 군사력을 뒷받침하여 이념차이로 인한 적대감정을 역이용(逆利用)한 침략전을 일으키게 함으로써 지배영역(支配領域)의 확대를 꾀하고 있으니 즉, 中國본토의 공산화와 韓國전쟁 그리고 越南전쟁이 바로 이것을 실증하고 있는 것이다.

이러한 일련의 침략전은 모두 蘇聯과 中共의 배후조종에 의하여 亞細亞 지역에서 일어났고 또 침략전의 수단방법은 한결같이 정규전과 "게릴라"전을 혼합한 특수 전략전술을 쓰기에 이르렀다.

그 특수 전략전술은 곧 인간의 심리를 교묘하게 이용한 심리전인 것이다.

蘇聯이 세계적화의 일환으로서, 亞細亞에 눈독을 들여, 집중적인 침략공세를 취한데는 몇가지 본질적인 요인이 있다.

두말할 것도 없이 亞細亞의 저개발(低開發) 국가는 지정학적(地政學的)으로 민주주의와 공산주의의 양극화로 인한 전쟁발발의 가능지역에 자리잡고 있으므로 숙명적으로 전쟁의 불씨를 잉태하고 있다고 볼 수 있다.

실상, 몇몇 개발도상(開發途上) 국가를 제외하고는 대부분의 亞細亞 여러나라는 오랜 경제적 빈곤으로 말미암아, 국력의 쇠퇴와 군사력의 열세(劣勢)를 면할 도리가 없는 상황에 놓여 지게 되었다.

이러한 경제적 빈곤은 다만 군사력의 열세에만 그치지 않고 극심한 빈부(貧富)의 격층을 낳게하여 국민대중으로 하여금 체관적(諦觀的)인 생활관을 갖게 하였던 것이다.

蘇聯은 위에 지적한 亞細亞 전반의 지정학적인 여건 및 군사력의 열세와 사회체제의 불합리성이 비져낸 빈부의 격차를 미끼로 이 지역이야말로 공산주의를 퍼뜨리는데 가장 알맞는 온상(溫床)이라고 판단하였다.

그리하여 蘇聯은 공산진영에 가담한 亞細亞 속의 분단국가와 그 주변국가 내에 잠재하고 있는 공산주의자들을 물심 양면으로 뒷받침하여 「민족혁명, 민족해방」이라는 미명하(美名下)에 침략전을 노골적으로 벌이게 하였다.

그 본보기가 곧 毛澤東을 우두머리로 한 中國 공산당의 본토적화와 金日成 괴뢰집단이 일으킨 韓國전쟁인 것이다.

그뒤, 蘇聯과 中共은 이념분쟁으로 대립현상(對立現象)을 불어가면서 적화혁명의 손길을 印度支那로 뻗쳐 급기야 越南전을 일으켰다.

이상과 같이 蘇聯과 中共은 亞細亞의 후진국가가 공통적으로 지니고 있는 군사력의 열세와 빈부의 격차가 비롯한 국가사회 체제의 불건전성(不健全性)에 눈길을 돌려 공산진영에 가담한 분단국가로하여금 침략전을 일으키게 하고 일단 여기에서 성공하면 적화된 피침략국가를 발판으로 삼고, 주변국가에 대한 적화확대를 목적으로 한 단계적 적화혁명으로서 이른바 잠식(蠶食)의 수법을 파렴치하게 펴왔던 것이다.

따라서, 어느 의미에서는 무력침략에 치우친 전쟁수단에 우선하여 특수 전략전술에 안목을 두고 침략전을 일으키는 것이 공산주의자 들의 상투적 전법이라고 말할 수 있다.

이러한 특수 전략전술의 근본적인 줄기를 이루고 있는 것이 즉, 그들의 심리전인 것이다.

그와같은 심리전을 당위즉묘(當爲卽妙)하게 백일(白日)하에 응용하고 있는 것이 바로, 越南전인 것이다.

越南은 亞細亞의 후진국가 중에서도 가장 비극적인 수난을 겪은 나라이니 곧 1,000년 이상 中國의 지배를 거쳐 70년동안 佛蘭西의 식민통치를 받았고 4년간 日本軍의 점령하에서 시달려 온 것이므로 越南국민은 의식구조(意識構造)에 있어서, 다른 민족에 대한 배타심과 타협을 외면하는 성품이 고질적으로 생리화 되었다고 볼 수 있다.

그러므로 이 나라 국민은 민족자주독립과 민족해방이라는 허울좋은 구실밑에, 과거 佛蘭西과의 항쟁에서 승리를 거두었고 또, 日本에 대한 투쟁을 거쳐, 수십년간 외국의 통치세력은 물론, 최근에 이르러서는 反美투쟁과 越南침략에 주도적 역할을 한 胡志明에 대하여 감상적(感傷的)인 호감마저 품고 있을 뿐 아니라 심지어, 민족의 영웅으로 떠받들게끔 되어 있는 것이다

또 이 나라 국민은 中國의 佛敎와 儒敎의 영향을 받았기 때문에 미신적인 인습이 토착화(土着化)되어 세계관적인 시대사조(時代思潮)를 외면하는 경향이 농후한 것이다.

그뿐아니라 이 나라는 험준한 동굴지대와 울창한 "정글"지대가 많은 관계로 지리적으로 "게릴러"활동에 적합하고 또 넓고 기름진 농토와 농사에 알맞는 천연적인 기후조건을 갖추고 있기 때문에 "게릴러"활동을 위주로 하여 이미 과거에 침투한 공산 극열(極烈)분자들은 언제, 어디서나, 손쉽게 식량을 현지조달할 수 있다.

이와같은 역사적 배경과 지리적 환경으로 말미암아 이나라 국민은 민족의식은 강하면서도 국가에 대한 올바른 가치관(價値觀)을 갖지 못하였고 나아가서는 정치 및 사회체제의 변혁이나 전쟁에 대하여 흡사 남 구경하듯이 무관심하게 여기는 것이 그들의 특징적인 성향(性向)을 이루고 있는 것으로 볼 수 있다.

越盟은, 이러한 역사적 배경과, 지리적환경을 미끼로 삼아 1954년 7월 GENEVA 협정을 맺을 당시 장차 닥쳐올 南北통일에 대비하여 디딜돌 역할을 할 수 있도록 남겨 놓은 1,000여명의 열

성(熱性) 공산분자들로 하여금 「월남민족 해방전선」을 조직케하고 민심선동과 터무니없는 기만선전으로 차츰 조직을 강화하여 왔는데, 이것이 이른바 VIETCONG인 것이다.

그뒤, 越盟과 V.C은 GODIN DIEM정권이 무너진 이래 여러차례 있었던 "쿠데타"로 말미암아 정국(政局)의 불안정이 날로 심하여진 틈을 이용하여, 越南의 질서를 어지럽게 하는데, 결정적인 영향을 끼쳤던 것이다.

그리하여 이들 공산군은 越南에 대한 침략전을 벌인 이래 毛澤東 전략을 고스란히 본받아 제1차적 목표를 농촌침투에 두고 "게릴라"전법과 심리전법을 동시에 썼기 때문에 농촌을 활동근거지로 삼는데 손쉽게 성공할 수 있었다.

그리하여 이나라 국민들의 민심을 뒤숭숭하게 흔들어 놓고 치안상태를 혼탁(混濁)한 양상속에 몰아 넣게 된 것이다.

이와같은 정세의 특수성에 비추어 파월연합군은 먼저 敵의 악랄한 심리전을 분쇄하는 방편으로 적극적인 대적 심리전 및 대민지원활동을 벌이는 것이 군사작전을 승리로 이끄는데 등한시할 수 없는 측면적인 전략의 묘(妙)로 인식하게 되었다.

따라서, 파월 연합군은 서로 긴밀한 협동체제를 유지하면서 「전선(前線)없는 전선」이라는 복잡한 양상을 빚고 있는 越南전의 특수상황에 알맞는 심리전을 벌이게 되었음은 매우 현명한 수법이라고 보여진다.

그리하여 파월韓國軍은 과감한 군사작전을 감행하면서 그 일면으로는 대적 심리전 및 대민지원활동에 적극 노력하여 적지 않은 성과를 거두었다.

1967년도를 맞이한 韓國軍은 파월이래 꾸준히 벌인 심리전법을 보다 효과적으로 보강하기 위하여 공산군에 대한 귀순 선무(宣撫)활동을 강화하였다.

즉, 현실적으로 그들이 저지르고 있는 침략전이 越南공화국의 민주적 발전과 자유평화를 짓밟는 무모한 침략행위라는 것을 인식시켜 그들 스스로가 越盟 및 V.C와 조직에서 벗어나 越南으로 귀순할 것을 권고하는 한편, 이나라 국민에 대해서는 韓國軍이 越南과 韓國의 공존공영(共存共榮)을 위한 도의적(道義的) 사명감에서 파월되었다는 것을 인식시키는데 노력을 경주(傾注)하였다.

그와같은 목적을 이룩하기 위하여 韓國軍은 敵에 대한 귀순권고방송과 전단살포 등 대적 심리전을 적극 벌이는 한편, 대민지원으로서 건설지원, 구호지원, 의료지원, 친선활동 등을 통하여 敵의 전투의욕을 약화시키고 V C과 주민과의 관계를 완전히 가로막아 越南정부에 대한 국민들의 신망(信望)을 높이는 동시에, 평정의 조속한 실현을 촉진하는데 이바지하였다.

註 : 여기에 실린 심리전은 1967. 7. 1부터, 12. 31까지 6개월간의 실적을 각 부대별로 취급한 것이다 그러나 파월부대 중 제100군수사령부 및 건설지원단은 부대활동의 대부분이 대민지원 활동이므로 그 실적을 본란에서 생략하고 제100군수사령부 전사(제9장) 및 건설지원단 전사(제10장)에 각각 취급하였음을 밝혀두는 바이다.

1. 駐越韓國軍令司部

韓國軍은 蔡命新 주월韓國軍사령관의 전략개념에 따라 越南정부의 혁명개발계획을 최

대한 지원(支援)하고 주월美軍사령부 예하 원조사령부 계획에 협조하면서 전술책임 지역내에서 발악적인 저항을 일삼고 있는 V.C을 완전 섬멸하는 공세작전을 감행하는 한편, 혈연(血緣) 또는 지연(地緣)관계로 어쩔도리 없이 V.C과 손을 잡고 있는 주민들을 깨우치게하여 V.C과의 관계를 깨끗이 끊고, 韓國軍에 협조하도록 대민지원활동을 전개하였다.

따라서, 주월韓國軍사령부는 1967년도를 맞이하여 다음과 같은 목표를 정하고 예하 각 부대에 對敵 심리전과 대민 지원활동을 강화할 것을 시달하였다.

첫째, 대민지원활동은 越南공화국 혁명개발을 지원(支援)하여 이 나라의 국가재건을 뒷바침하고 이 나라 정부계획에 따르는 지방성장(地方成長) 방침에 협력하며,

둘째, 이 나라 국민에게 越南軍과 韓國軍을 비롯한 자유우방군이 연합체제를 유지하면서 공산군의 침략공세를 거뜬히 물리치고 승리하고야 만다는 신념을 갖도록 하고,

세째, 韓國軍은 우방으로서의 순수한 도의적(道義的) 연대의식(連帶意識)에서 파월되어 이 나라를 돕고 있다는 것을 인식시켜 韓·越간의 우호적인 친선유대를 강화하도록 하며,

네째, V.C의 정체와 그 속셈을 폭로하여 그들과 주민과의 관계를 끊어버리고 이 나라 국민들이 진심으로 정부를 믿도록 하며

다섯째, 이나라 국민들이 정부의 시책에 따르는 것만이 자유평화와 안락한 복지생활을 누릴수 있는 희망적인 길이라는 것을 인식시키는데 힘을 기우린다.

가. 대적 심리전

위의 목표를 예하 각부대에 시달한 주월韓國軍사령부는 각부대로 하여금 대적 심리전의 방편으로서 작전지역내에서 날뛰는 V.C과 양민을 갈라놓는 데 중점을 두고 V.C으로 하여금 과거를 청산하고 귀순토록 권고하는 전단살포 및 확성기 방송을 꾸준히 계속하게 하였다.

또한 양민보호를 위하여 작전을 감행할 때에는 양민들로하여금 안전지대에 옮길 것을 미리 알려준 다음 전투를 시작한다는 신중하고 빈틈없는 대비책을 마련하도록 하였다.

그뿐만아니라, 대민 선무활동으로서, 지방유지(省長 및 郡守)와, 현지 귀순자 및 가족을 이용한, 육성(肉聲) 방송과, 영화상영, 귀순자강연회, 각종 전시회, 친선활동 등 다채로운 활동을 통하여, 이나라 국민들이 실질적으로 혜택을 입고, 韓國軍의 성실한 인도

주의적(人道主義的)인 활동에 감명을 받을 수 있도록 하였다.

그리하여 韓國軍은 V.C이, 활동근거지로 삼고 있는 지역에 심리전 행동대를 침투시켜 양민을 안전지대로 옮기게 하는 한편, V.C 들에게 협력하는 마을주민들을 귀순하도록 권고하고 설득하는데 힘썼다.

이러한 활동은 V.C의 전투력을 약화시키는 반면 귀순자를 통한 정보획득으로 韓國軍의 군사작전을 승리로 이끌어가는데 적지않은 도움을 가져올 수 있었다.

또한 韓國軍은 공산군이 숨겨둔 무기를 샅샅이 뒤져 V.C의 화력을 원천적(源泉的)으로 없애버리는데 치밀한 활동을 전개하고 무기를 숨겨둔 곳을 알려주거나 직접 무기를 갖다준 주민들에게는 상당한 현상금을 주어 고발(告發) 정신을 북돋아 주었다.

이렇게 하여 무기색출의 성과를 증진시키는 한편, 많은 귀순자가 꼬리를 물고 나오게 하는 계기를 만들었다.

나. 대민지원

이민족(異民族)에 대한 배타심이 강하고 전방(前方)과 후방의 한계선(限界線)이 분명치 않은 관계로 V.C과 양민의 구별이 어려운 越南전에 있어서 V.C과 주민과의 관계를 끊어버리는 것이 무엇보다 중요한 과제가 아닐수 없었다.

따라서 韓國軍은 그 대비책으로서 V.C의 터무니없는 기만선전에 어수룩하게 속아넘어가거나 혈연(血緣) 또는 지연(地緣)관계로 인한 인간적인 정분에 이끌려, 마지못하여 V.C에 협력하는 양민들에게 공산군의 잔인성과 속임수를 폭로하고 이나라의 혁명개발사업에 적극 기여(寄與)하는 것만이 모든 국민들이 진정한 자유평화와 행복한 생활을 보장받을 수 있는 길이라는 것을 이해시키기 위하여 꾸준한 선무활동 및 지원활동을 펴 왔었는데 그동안 韓國軍이 벌인 지원활동을 살펴보면 대략 다음과 같다.

(1). 농경지원 : 韓國軍은 후진적 농경방식에 의존(依存)하고 있는 이나라의 농촌을 개화하는데 역점(力點)을 두고 지금까지 농번기의 노력지원(勞力支援)에 그쳤던 지원방식을 지양하여 韓國産 농기구를 이용한 농경법의 지도와 아울러 이미 파월된 韓國농업기술단의 기술지도를 통한 농업의 현대화를 꾀하는데 노력하였다.

이와같은 농경지원활동은 이나라의 농촌을 점진적으로 발전시키는데 밑거름이 되었을 뿐 아니라 특히 韓國産 농기구를 이용한 기술지도는 부차적(副次的)으로 越南에 우리나라 농기구를 수출하는 계기가 되어 수출진흥을 간접적으로 증대하는 결과를 가져왔다.

또 韓國軍은 이나라 농촌의 현대화를 위하여 "땜"공사를 비롯한 각종 관개(灌漑) 공사를 서둘러왔을 뿐아니라 농번기에는 모내기와 추수작업에 많은 병력을 동원함으로써 농경지원에 적지않게 이바지하였다.

(2). 건설지원 : 韓國軍은 각부대 별로 작전중에 발생한 피해복구공사의 일환으로서 피난민의 정착을 위한 주택건설, 학교의 교실, 道路, 橋梁 등 건설공사를 추진하는 한편, 어린이 놀이터와 도서관, 시장(市場), 사찰(寺刹), 체육관, 보건소, 우물 등 30여 종목에 이르는 문화, 교육, 보건위생을 비롯한 산업시설을 신축 또는 보수함으로써 전화(戰禍)를 입고 암담한 나날을 보내는 주민들에게 한가닥의 희망을 품게끔 하였다.

특히 韓國軍은 건설사업을 지원하는데 있어서 반드시 越南정부의 사전협조를 통하여 혁명개발사업과 중복되지 않도록 면밀한 계획을 세우고 모든 건설공사에는 이나라 국민들의 참여의식(參與意識)과 자립정신을 반영하도록 배려함으로써 이나라 국민으로 하여금 韓國軍에 대한 신뢰심을 갖도록 하였다.

(3). 의료지원 : 이나라는 열대성 기후에 속하므로 각종 질병의 발생율이 매우 높다. 그럼에도 불구하고 근대적인 의료기관이 극히 부족하여 무의촌(無醫村)이 상당수에



<주민들에 대한 무료진료에 노력하는 韓國軍醫官들>

달하고 있다.

더구나 이나라 사람들은 佛敎와 儒敎사상이 고질화 되어 거의 미신적(迷信的)인 생활인습에 젖어 있으므로 질병이 발생하면 재래적인 민간요법(民間療法)으로 치료하는 경향이 있다.

이러한 실정을 안타깝게 생각한 주월韓國軍사령부는 의료지원에 관한 방침을 예하 각 부대에 하달하여 각부대 별로 이나라 국민들의 보건위생 상태를 개선하고 질병치료와 예방에 적극 힘쓰도록 하였다.

그리하여 각부대 별로 고정진료소를 설치하여 마을주민에 대한 진료활동을 전개하는 한편, 수시로 이동 진료반을 순회시켜 피난민 수용소 및 극빈자 마을의 주민들을 무료로 진료하도록 하였다.

그런데 韓國軍의 의료진(醫療陣)은 의술수준이 높고 인간애와 친절에 넘치는 봉사를 하고 있는 까닭에 이나라 국민들은 입을 모아 "대이한 박사"(大韓의 博士)라고 존대할만큼 평판이 자자하고 존경의 대상이 되고 있다.

따라서 이동진료반이 마을에 도착하면 이나라 주민들이 상사진(民鮑陣)을 치고 모여드는 광경을 흔히 볼 수 있다.

한 예(例)를 들면 건설지원단(상, 官一營 준상) 의료반이 월 1회씩 연합심리전반(韓國軍, 美國軍, 濠洲軍, 比律賓軍)의 구성원으로 편입되어 省內를 순회진료하고 있는데 주민들은 다른 友邦軍 의료반의 진료를 마다하고 韓國軍 건설지원단 의료반에만 집중적으로 모여들어 의료진을 당황하게 한일이 심심치않게 벌어졌었다.

이러한 현상은 韓國軍의 의료진에 대한 주민들의 솔직한 신뢰도(信賴度)를 반증하는 좋은 본보기라고 하지 않을 수 없는 것이다.

(4). **구호지원** : 전방과 후방을 분별키 어려운 복잡한 양상 속에서 벌어지고 있는 越南전은 전쟁의 실태가 변화무쌍한 만큼, 국민의 생활기반을 송두리채 처참한 구렁텅이로 몰아넣었다.

생계의 위협을 받고 있는 것은 두말할 나위도 없고 항상 불안과 공포의 분위기 속에서 가까스로 명맥을 이어가고 있는 것이 곧 이나라 국민들의 생활상인 것이다.

그리하여 韓國軍은 이러한 주민들의 눈물겨운 실정을 감안(勘案)하여 실질적으로 생계에 보탬이 될 수 있도록 각종 생활필수품을 재공하는 구호지원 활동에 성심껏 노력하였

다.

그와같은 구호지원활동을 보다 효과적으로 전개하기 위하여 구호대상자의 순위를 다음과 같이 정하고 구호지원에 소요되는 물자는 원칙적으로 부대의 절약물품과 잉여물자로 충당토록 하였다.

즉, 구호대상자는 韓國軍이 작전수행중 피해를 입은 전쟁 이재민을 비롯하여 작전중 발생한 피난민과 이나라 군경유가족 그리고 극빈자와 고아원생 등 대체로 불우한 환경에 있는 주민들과 이나라 행정기관장이 요청하는 자를 우선 순위로 정하고 식량, 의류, 재봉틀, 가축, 학용품, 건설자재 등을 무상(無償)으로 나누어 줌으로써 인도주의를 존중하는 韓國軍에 대한 호감을 갖도록 하는데 노력하였다.

(5) 친선활동 : 韓國軍의 대민지원 중에서 또한가지 두드러지게 눈길을 모으는 것은 각종 친선활동이다.

이 친선활동은 자칫하면 형식적이고 전시적(展示的)인 행사로 치우치는 경향이 적지 않기 때문에 관례적으로 거행하는 각종 건설사업의 준공식 등 평범하고 의례적(儀禮的)인 행사를 피하도록 지양하여 실질적으로 주민들과 친숙할 수 있고 우호적인 유대를 굳게 할 수 있는 활동에 중점을 두었다.

즉, 자매결연, 경로회, 운동경기, 영화상영, 연예공연, 사진전시회, 농농대회, 어머니 잔치, 태권도시범, 친목회, 촌락인(村落人)의 부대초청, 관혼상제 및 종교의식 참여, 음악회, 생일축하 등 다각적인 측면에서 활동을 전개하였다.

특히, 자매결연에 있어서는 연분(緣分)을 맺은 후 계속 꾸준한 관계를 유지하면서 물심양면으로 도와주는데 소홀히 하지 않도록 하고 연예공연 및 사진전시회는 韓國 고유의 민속예술과 근대화를 향하여 발전하는 우리나라의 생생한 모습을 보여줌으로써 정화와 서정(抒情)을 즐기면서도 창의적인 의욕과 국가번영의 집념(執念)에 강한 우리민족의 참 모습을 아로새기는데 노력하였다.

또한 푸짐한 경로회 및 생일축하 잔치를 베풀어 전통적인 경로의식(敬老意識)에 강한 이나라 국민에게 같은 겨레와 다름없는 일체감(一體感)을 느끼게 하는데 힘을 기우렸다.

(6) 태권도와 유도의 지도 : 韓國軍 태권도교관단이 파월이래 태권도는 일대 "붐"을 일으켜, 태권도 수련희망자는 날이갈수록 늘어가는 추세를 보이고 있다.

즉, 韓國軍 태권도교관단이 직접 관리지도하는 도장(道場) 이외에도 상당한 민간도장

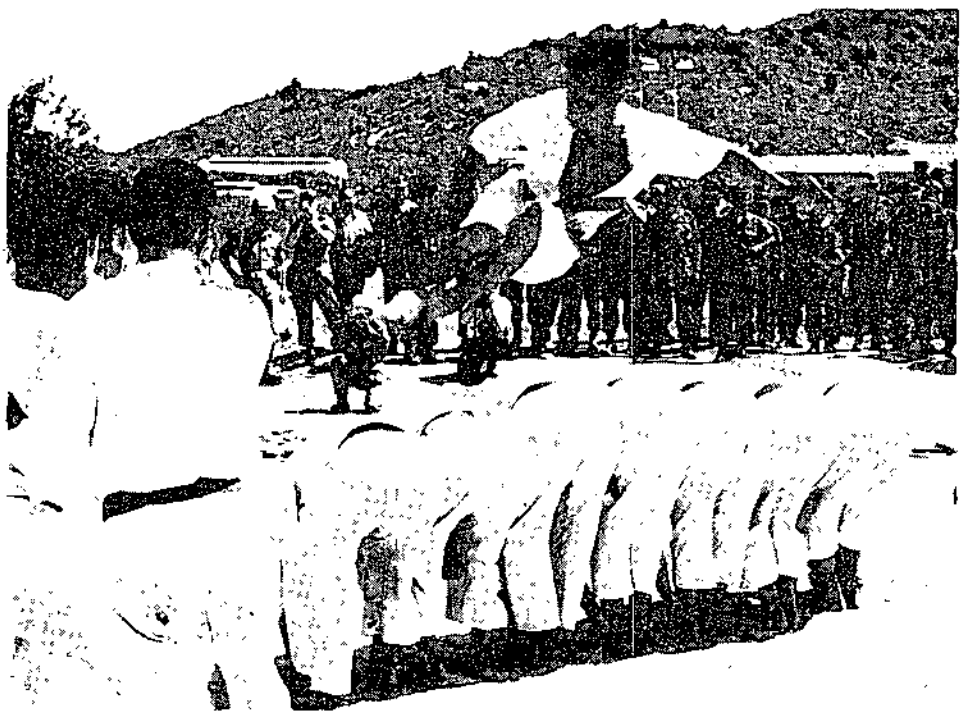

<태권도 시범을 보이고있는 韓國軍 태권도 교관단의 시범광경>

이 증설되어 전국에 6개지부와 53개의 越南軍 교육대, 그리고 9개의 韓國軍교육대와 35개의 민간도장이 각각 활발하게 운영되고 있다.

또한, 지방 조직강화를 위하여 部, 面 단위에서 민간인 유자격자를 선출하여 민간교관의 양성과 지방조직 강화에 박차를 가하였다.

그리하여 전국의 태권도 수련자는 1966년말에 軍, 警, 學生 및 민간인을 합하여 1,489명에 지나지 않던 것이 1967년말 현재 76,974명으로 늘었고 수련자가운데 초단부터 2단까지의 유단자는 168명, 1급부터 8급까지의 유급자는 10,653명에 달하고 있다.

한편, 태권도와 함께 쌍벽을 이루고 있는 유도는 韓國유도 사범단의 越南방문(67년 5월 및 6월 2개월간)을 계기로 200여회의 순회시범을 통하여 85,912명의 관중에게 우리나라 유도의 우수성을 보여줌으로써 각계각층으로부터 격찬을 받았다.

그뒤, 越南軍은 정식으로 우리나라 유도교관단의 파월을 요청하였으므로 주월한국군사령부는 67년 7월에 10명으로 구성된 유도교관단을 본국에서 파월케 하였다

이리하여 67년 9월부터 越南軍과 행정기관, 그리고 민간교육기관에서 각각 운영하는 4

개학교와 각 도장에서 유도보급을 시작하는 한편, 韓國軍 유도교관단은 全國방방곡곡을 순회하면서 본격적인 시범을 보이므로서 태권도와 함께 급속도의 파급효과(波及効果)를 일으켰다.

그 이래, 유도수련 희망자는 갑자기 늘어났을뿐 아니라 과거, 日本 유도교관의 지도를 받을때 보다 기술적으로 훨씬 높은 수준에 끌어 올렸다

.특히, 67년 12월 10일 泰國의 수도 "방콕"에서 열린 「제4회 남부 아세아 유도선수권대회」에 우리 유도교관단에 의하여 훈련지도를 받은 越南국가대표 선수 5명을 출전시켜 전원 입상하는 성과를 거두었다

、더구나 유도에 있어서 특기할 사실은, 과거, 유도의 용어(用語)를 日本語로 사용하여 왔던 것을 우리나라 말 및 英語에 한하여 사용함으로써 우리유도의 주체성을 확립하였다.

2. 首 都 師 團

首都사단은 사단장 柳 鴻賢 소장의 뒤를 이어, 부임한 鄭 淳珉 소장의 방침에 따라 과감한 공세작전과 함께 V.C 및 이에 협력하는 주민을 대상으로 선무활동 및 대민지원을 꾸준히 벌여 주민과 V.C의 상호관계를 끊어버리고 주민들로 하여금 首都사단에 협력하도록 이끄는데 온갖 노력을 다하였다.

이와같은 首都사단의 노력은 주민들에게 큰 감명을 주어 마침내 주민들은 首都사단을 철석같이 믿고 존경하게 되었다.

그러하여 부대가 이동하게 되면 주민들은 마치 발림받은 고아(孤兒)와 같은 서운한 외로움을 느낀 나머지, 계속 首都사단의 주둔을 간청하며 부대이동을 반대하는 열렬한 "데모"를 벌인 사실까지 적지 않게 있었다.

그 실례(實例)로서 Cat Nhon面 및 Cat Tuong面 주민들이 거리를 누비며 "데모"를 벌이는 한편 탄원서를 제출한 사실을 들 수 있다.

이에 제1연대장 金鳳器 대령에게 제출한 탄원서 내용을 소개하면 다음과 같다.

"잔류를 위한 탄원서"

존경하옵는 연대장님 Cat Tuong 面과 Cat Nhon 面에 사는 저희들은 다음과 같은 사유로 연대장

님에게 탄원서를 제출하는 바입니다.

지금까지 저희들 마을에 위치한 명호 제1연대 제3대대 제11중대는 李漢宗 중대장을 중심으로 우리 마을을 위하여 많은 노력을 하여 전에 겪어보지 못한 마을의 안정과 나아가 韓國軍과 마을간의 친선을 유지할 수 있었읍니다.

존경하는 연대장님 우리 2개面의 면민은 한결같이 Cat Nhon面 Cat Tuong面에 위치하고 있는 제11중대 이동을 반대하며 이 땅에 평화가 다시 찾아올때까지 우리와 함께 있게하여 주기를 원하는 바입니다.

연대장님께서 저희들의 소원을 꼭 들어주시기를 간절히 바라겠읍니다.

1967년 8월 25일

Cat Nhon面長	Cat Tuong面長
Cat Nhon副面長	Cat Tuong副面長
Cat Nhon대표자	Cat Tuong대표자

이상과 같은 사실은 首都사단의 대민선무활동 및 지원활동이 두드러진 성과를 거두고 있다는 증좌(證左)가 아닐수 없으며 심리전 활동의 필요성을 실감(實感)할 수 있는 좋은 예라고 할 수 있는 것이다.

가. 대적 심리전

首都사단은 대적 심리전에 있어서 越盟軍 및 V.C으로 하여금 전투의욕(戰鬪意慾)을 잃게 하는데 역점(力點)을 두고 확성기 방송과 전단, 포스타, 책자, 벽보 등을 이용한 선무활동 및 귀순권고 활동을 끈기있게 전개하여 많은 귀순자를 내게하였다.

이 대적심리전은 각연대 주변과 작전지역을 대상으로 공중 및 지상 양면으로 실시하였는데 전단의 내용에는 안전증(安全證)을 포함하여 과거에 귀순한 V.C들의 안정된 생활상을 소개하는 한편 비인도적(非人道的) 만행을 저지른 끝에 처참한 최후를 마친 그들의 모습을 수록(收錄)하였다.

또한, 방송내용은 귀순한 V.C의 육성(肉聲) 방송을 통하여 그들이 저지른 침략전의 부당성(不當性)과 자유越南의 희망적인 국가장래를 인식시켜 그들로 하여금 마음의 동요를 일으키게 하였다.

특히 首都사단은 그들을 귀순시키는 데 공적이 많은 마을주민에게 상당한 포상을 하는 한편, 귀순한 V.C들의 사기를 드높이기 위하여 성대한 환영대회와 포상식을 개최하고 식량, 의류를 비롯한 각종 생활필수품을 제공하였다.

또 무기를 휴대한 귀순자에게는 상당한 상금을 지불하여 귀순한 V.C들의 새출발을 축



<피난민들을 친절하게 인도하는 首都사단 용사들>

복해 주었다.

더구나 제1연대 장 金 鳳浩 대령은 귀순한 그에게 전세집을 마련해주어 귀순한 V.C은 두말할 것도 없고 마을주민들을 탐복케 하였다.

또한, 首都사단은 귀순권고 활동에만 그치지 않고 일단 귀순한 V.C들을 연사(演士)로 편성하여 각 마을을 순회시키면서 계몽강연회를 개최케하였다.

이렇게 하여 10개 마을의 V.C가족 158세대와 주민 6,550명을 대상으로 그들의 비인도적 만행을 폭로하고 반공정신을 일깨워주었다.

이와같이 首都사단은 대적 심리전에 줄기찬 노력을 기우려 기간중 귀순권고 전단 19,687,400매를 뿌리고 확성기 방송을 671회에 걸쳐 596시간 실시하였다

또한 포스타 18,000매 및 국산"카렌다" 115,000매를 배부하여 국위를 선양하는 한편, 越南정부에 대한 지지(支持)와 협조 정신을 깨우쳐 주었다.

그 결과 67년도 1년간의 귀순자는 越盟軍 6명, V.C 240명, 기타 82명, 도합 328명에 달하였으며 이 가운데에는 越盟軍 소대장 1명과 V.C 소대장 2명의 지휘관이 포함되어 있었다.

이러한 귀순자들의 전향(轉向) 동기를 살펴보면 모두가 방송을 청취하였거나 전단을 소지한 사실이 입증되어 대적심리전이 크게 성과를 거두고 있다는 것이 밝혀졌다.

나 대민지원

어떠한 형태의 전쟁이든 현지주민의 지지와 협조가 군사작전의 성공에 기여하는바가 적지 않다.

더구나 越南전과 같이 공산군이 농촌을 발판으로 삼고 악랄한 "게릴러"전법에 중점을 두고 있는 상황에서는 마을주민을 포섭하고 그들과의 긴밀한 유대를 갖는 것은 하나의 공약수적(公約數的)인 원리라고 하지 않을 수 없는 것이다.

首都사단은 그와같은 원리에 따라서 마을주민들을 물심 양면으로 보살펴주고 돕기 위한 각종 대민지원활동을 활발하게 추진하였다.

이러한 대민지원활동은 결과적으로 주민과 V.C과의 관계를 끊어버리고 그들을 고립시킴으로써 군사작전의 성공적인 승리를 신속하게 마무리하는데 효과적인 작용을 하였다.

따라서, 首都사단은 군사작전의 여가를 최대한도로 활용하여 성실한 대민지원을 전개함으로써 친절하고 고마운 韓國軍이라는 인상을 마을주민들의 마음속에 아로새겼는데 대민지원활동의 사업별 실적을 들면 다음과 같다.

(1). 농경지원 : 농경지원에 있어서 기간중 20회에 걸쳐 611명의 병력을 동원하여 6정보의 면적에 모내기를 지원하였으며, 56회에 걸쳐, 1,050명의 병력으로 33정보의 추수작업을 도와 주었다.

또 축산지원을 위하여 영세농가에 43마리의 돼지를 나누어 주는 등 영세농가의 생계(生計)에 실질적으로 보탬이 되도록 지원하였다.

(2). 건설지원 : 首都사단 전술책임지역내에는 전쟁으로 말미암아 교사(校舍)가 파괴되어 야외(野外)에서 수업하는 학교가 상당수에 달하고 있었다.

이러한 딱한 실정을 안타깝게 생각한 首都사단은, 단계적으로 학교의 교실에 대한 신축공사와 보수공사를 서둘러, 아담한 배움의 전당(殿堂)을 마련하여 주었는데, 기간중, 학교 3동 및 교실 6개를 신축하고, 1동 및 1개교실을 보수 완공하였다.

이와같이 어린이들의 배움터를 마련하여 주는데, 성심껏 노력한 탓으로, 학교의 교실마다 정중하게 태극기를 걸어 놓고, 공부에 열중하는 순박한 어린이들의 모습을 쉽사리 목격할 수 있다.

뿐만아니라, 首都사단 장병이 학교에 나타나면, 어린이들은 친형을 만난듯이 반기면서, 놀이터에서 함께 놀기를 즐겨하는 구김살없는 화사한 광경을 흔히 볼 수 있다.

또한, 橋梁이 파괴되어, 통행이 불편한 곳이 적지않게 있는 것을 알게된 首都사단은 기간중 총연장 길이, 38m에 이르는 목조橋梁 1개와, 콘크리트 梁橋 3개를 각각 준공하였다.

이밖에 首都사단이 "응양손"이라고 이름지은 Lho Chom橋 건립공사도 이 기간중에 착공하였다.

이 Lho Chom橋는 지나간 65년 5월에 처음 건립하여 1일평균 980명의 주민들이 통행하던 橋梁이었으나 이해 12월 4일 V.C에 의하여 파괴되어 주민들의 통행에 큰 불편을 주고 있었다.

이러한 사실을 알게 된 제26연대 장 金 命洙 대령은 首都사단장 鄭 源珉 소장의 적극적인 후원을 받고 67년 12월 12일 1개분대의 공병을 동원하고 759명의 노무자를 고용하여 橋梁건설에 착공하여 76일만에 준공하였던 것이다.

道路건설에 있어서는 총연장 길이 2.5Km에 이르는 3개소의 신설道路, 2개소의 道路보수를 각각 끝마쳤다.

또한, 영세민 주택건설로서 기간중 1개소에 5평의 주택을 건립이양하고 그밖에 사무실, 진료소, 고아원, 교회, 팔각정 등 공공시설 10동 474평을 신축 또는 보수하는 등 적지 않은 실적을 남겼다.

이상과 같은 건설 및 보수공사를 위하여 총공사비 30,280$을 소요하였고 막대한 자재(資材)와 각종 장비를 동원하였다.

(3). 의료지원 : 首都사단은 대민 의료지원에 있어서도 박애정신을 발휘하여 근대적인 의료혜택을 받지 못하고 있는 전술책임지역내 주민은 두말할 것도 없고 전혀 의료시설이 없는 산간벽촌까지 일일이 찾아다니면서 진료 및 예방에 힘쓰는 한편, 이발(理髮)과 마을청소 등 위생향상을 위하여 친절하고 성실한 봉사를 전개하였다.

그리하여 기간중 6,839명의 군의관 및 위생병을 동원하고 막대한 약품을 들여 延 237,963명의 환자를 치료하고 입원인원 148명, 환자수송인원 59명에 이르는 실적을 남겨 주민들의 보건위생을 개선하는데 이바지하였다.

(4) 구호지원 : 首都사단은 전술책임지역이 점차 확대됨에 따라 전쟁이재민과 피난민의

수효가 나날이 늘어가고 군경유가족을 비롯한 극빈자와 귀순자 및 귀순자 가족이 증가하게 되자 보다 광범위한 구호지원을 벌이는데 부심하였다.

따라서 首都사단은 구호지원을 합리적이고 효율적으로 수행하기 위하여 다음과 같이 구호대상자를 정하였다.



<난민들에게 구호품을 나누어주고 있는 首都사단용사들>

즉, (가) 귀순공로자 및 귀순자 (나) 피난민 (다) 취약성이 많은 道路주변의 주민 (라) 취역노무자 (마) 작전지역내의 첩보제공자 (바) 越南인 태권도수련생 (사) 극빈자 및 고아 (아) 전쟁의 피해를 직접 받은 주민

이상과 같이 구호대상자의 우선순위를 정하고 이에 필요한 구호물자는 우방군의 지원과 부대자체의 절약품 및 잉여물자로 충당하는 것을 원칙으로 하여 구호를 실시하였으며 기간 중 벌인 구호지원의 실적은 다음과 같다.

쌀	681 8톤	C-Ration	4,943상자
밀	112 1톤	우 유	4,412상자
옥 수 수	23.6톤	맥 주	248상자
식 유	40가Gal	콜 라	34상자

인 삼	22상자	농 기 구	18개
의 류	1,340점	비 누	8,455개
담 요	10,802매	감 미 품	159,989점
담 배	61,966갑	기 타	7,360점
학 용 품	10,183점		

이밖에 상당한 량의 건축자재도 분배하여 생활고에 시달리는 주민들에게 의욕적인 재건희망을 갖게 함으로써 인정에 넘치는 韓國軍의 성실한 면모(面貌)를 아로새겼다.

(5). 친선활동 : 주민들과의 우호적인 유대를 한층 깊게 하기위 하여 首都사단은 정성어린 각종 친선활동을 전개하였는데 기간중 실시한 내용을 보면 28회에 걸쳐, 6,220명의 마을 노인들을 초청하여 푸짐한 경로잔치를 베풀었고, 23회에 걸쳐, 30,380명과 자매결연을 맺었다.

이 자매결연은 형식적으로 연고관계를 맺는데 그치지 않고, 물심양면으로 뒷받침하는데 노력함으로써, 마을주민들을 감격케한 갖가지 일화를 남겼다.

한 예를 들면 제26연대 제3대대 제12중대 장 閔 敬龜 대위는 이해 10월 25일 Tuy An 郡 Chi Duc마을과 자매결연을 맺었는데 이 Chi Duc마을은 271세대에 1,000여명의 인구가 살고 있는 가난한 마을이었다.

그런데 제26연대(장, 金 命洙 대령)가 이 마을에 주둔하기 이전에는 V.C의 난동(亂動)으로 방화, 학살 등 처절한 만행이 거의 그칠날이 없이 되풀이 되어 마을주민들은 생활 의욕을 잃은채 공포에 떨고 있었다.

그뒤, 제26연대(장, 金 命洙 대령)가 주둔한 이후로 비로소 평화와 안정을 되찾은 마을주민들은 감사의 보답으로 제26연대에 적극 협력할 것을 다짐하였다.

이러한 사실을 알게된 제12중대장 閔 敬龜 대위는 자청(自請)하여 Chi Duc마을과 자매결연을 맺고 여러모로 도와 줄 것을 약속하였다.

그런데 뜻깊은 결연식을 거행하던 날 식전(式典)에 모였던 수많은 관민(官民)들은 閔 敬龜 대위의 처사에 깊은 감명을 받은 나머지 "따이한 만세"를 외치며 온통 축제 분위기에 들떠 있었다.

이러한 일화는 자매결연을 맺을때 마다 곳곳에서 벌어져 자매결연의 참뜻을 일깨워 주었다.

首都사단은 이밖에도 친선활동의 일환으로서 70회에 걸쳐 9,690명의 마을주민과 운동경

기를 가졌고, 35회에 걸쳐, 6,020명의 마을 주민을 대상으로 위안회를 베풀었다.

또한 13회에 걸쳐, 2,850명의 농민들을 초청하여 흥농회를 베풀었고 건설행사 준공식을 21회에 걸쳐, 1,334명의 마을주민이 참여한 가운데 거행하였다.

그뿐 아니라, 12회에 걸쳐, 510명의 어린이들을 대상으로 어린이 잔치를 베풀어 천진(天眞)한 어린이들에게 韓國軍의 고마움을 느끼게 하였다.

한편, 首都사단은 우리나라 극영화 및 문화영화를 수시로 주민들에게 순회상영하여 공산당의 만행을 폭로함으로써, 반공사상을 불러일으키고 韓國 고유의 우아한 풍속과 생활양식을 소개하여 생활관습의 공통성을 토대로 한 韓, 越 두나라 국민사이의 친밀감(親密感)을 한층 깊게 하였으며 영화상영 실적을 보면 기간중 79회에 걸쳐, 86,540명의 주민들에게 관람시켰다.

(6). 태권도의 지도 : 首都사단(장, 鄭 淳珉 소장)은 태권도 보급을 통하여 韓國軍의 강인(強靭)한 정신력과 체력을 과시하여 마을 주민에게 韓國軍에 대한 믿음성을 갖게하는 한편, 청소년의 체력을 증진시키고 반공정신을 일깨워, 강력한 전위대(前衛隊)로 육성하는 동시에 이를로 하여금 V.C의 하부조직을 파괴하며, 韓國軍에 협력하는 건실한 청년단체로서의 기틀을 마련토록 하였다.

그리하여 기간중 각연대 태권도 교육대는 20회에 걸쳐, 10,189명의 마을주민에게 태권도시범을 보여 주었다.

이러한 태권도시범은 관람하는 청소년들에게 매혹적(魅惑的)인 자극을 주어 태권도에 대한 관심도는 날로 높아 갔다.

따라서 태권도를 익히려는 청소년이 부쩍 늘게 되었으며 이에 따라 예하 각 연대 태권도교육대는 연간(年間) 3개기 수료를 목표로, 태권도 지도에 앞장 섰다.

특히, 越南人 태권도 간부(幹部)를 양성하는데도 많은 노력을 기우려, 사상이 건전하고 지도적 역량(力量)이 풍부한 청년중에서 간부요원을 선발하였다.

선발방법은 郡, 面, 단위에서 엄격한 자격심사를 거쳐, 관할 행정기관장의 추천에 따라 선발하였으며, 이들 간부들은 12주에 총 528시간의 태권도 교육을 마치고 개설(開設)된 도장에서 대민접보 요원으로서 활약케하는 동시에, 친정부(親政府) 사상을 주민들에게 고취하는데 주도적인 역할을 하게 되었다.

그리하여 이해 9월 越南人 태권도 제1기생이 관리운영하는 4개의 도장(제1연대 1개도

장, 기갑연대 3개도장)을 개관하고 130명의 수련생을 모집하여 본격적인 지도에 임했다.

그뒤, 10월에 3개의 태권도장을 새로이 개관하였는데 Huynhh Mai마을의 도장은 제1연대 제1대대(장, 金 洪漢 중령)에 의하여 개관되었고 Binh Khe마을 및 Khen My마을에는 기갑연대 제2대대(장, 申 文鎭 중령)에 의하여 개관되었다.

(7). 교육활동 : 首都사단은 주민들에게 韓國민족의 얼을 심어주고 우리나라에 대한 친근감을 갖게하기 위하여 한글교육과 우리나라 노래보급을 실시하였다.

이러한 교육활동은 주민들의 자발적인 요청에 의하여 실시하였으며 우리나라 말과 노래를 익히려는 희망자는 날로 늘게 되어 언어불통의 장벽을 없애고 의사소통(意思疎通)의 길을 터놓는데 적지 않은 성과를 거두었다.

이리하여 越南人 태권도 수련생을 비롯하여 고아원생, 국민학교생, 중고등학교생들을 대상으로 실시한 교육실적을 보면 기간중 태권도수련생 540명에게 한글 교육을 실시하고, 중학교생 1개 학급과, 2개마을 어린이들에게 한글교육 및 노래보급을 3회에 걸쳐 실시하였다.

그밖에 2개 학급에 54회에 걸쳐 한글교육을 실시하고, 3개 마을에 3회에 걸쳐 노래지도를 하였으며 피교육자 總인원은 한글 피교육자 7,343명, 우리나라 노래 피교육자 500명으로 도합 7,843명에 이르고 있다.

특히 이 가운데에는 韓國유학과 우리나라 사람과의 결혼을 목표로 한글을 공부하는 남녀학생이 적지 않게 있었으며 이는 韓國軍 파월이 가져온 또 하나의 흥미있는 현상이라고 말할 수 있을 것이다.

3. 第 9 師 團

제9사단은 "전투에는 용감하고 양민에게는 온순하라"는 사단장 Ⅱ 賢德 소장의 방침에 따라 전술책임지역 내에서 위협을 주는, 敵의 근거지를 섬멸하는 작전을 벌이는 한편, 심리전에도 꾸준한 노력을 기우렸다.

그런데, 제9사단은 심리전의 성과를 높이기 위한 기본방침을 다음과 같이 정하였으니

(가) 越南국민에 대하여 공산주의자들의 침략과 "테로"에 대항하는 전쟁에서 반드시 승리한다는 것과 또한 승리를 거두기 위하여서는 무엇보다도 全국민의 호응이 필요하다는 것을 철저히 인식시킨다.

(나) V.C에 대하여 越南정부는 全국민의 자유

의사에 의하여 수립된 정부이며 평화안전과 자주독립을 위한 정부의 투쟁은 우리나라를 비롯한 자유우방이 지원(支援)하고 있으므로 越南을 적화(赤化)하려는 공산침략자들의 야망은 결코 성공할 수 없다는 것을 철저히 믿게 한다.

(다) 이나라의 사회혁명은 이나라 국민의 전체 의사(意思)와 염원에 부합되는 것이며 이나라 국민으로 하여금 평화와 인도주의를 바탕으로한 부강한 국가건설에 다 같이 단결할 수 있는 정신통일을 이룩토록 한다.

(라) 越盟과 V.C은 국제공산당 음모의 허수아비에 지나지 않는 다는 것을 국민에게 폭로하고 그들의 조작적인 정략과 허위선전에 환멸을 느끼게 한다.

(마) 모든 대민 지원은 전술작전 수행에 도움이 되도록 하고 주민의 생활수준 향상과 복지증진에 이바지 할 수 있도록 한다. 또한 越南정부 시책에 적극 참여하고 정부에 대한 주민들의 지지도(支持度)를 향상시키며 지방행정의 영향력을 강화하는 동시에 이나라 국민의 자립정신과 국가건설에의 참여의식을 불러일으켜 韓, 越 두 나라의 유대를 강화하고 변함없는 우호관계를 유지토록 한다.

(바) 군사작전을 전개하는 부대장은 상황에 따라 필요로 하는 단기 목표를 성공적으로 수행하기 위하여 피난민에 대한 적절한 구호와 진료활동을 전개함으로써 진정한 우방군임을 인식시킨다.

(사) 마을작전에 있어서는 양민의 재산 및 생명을 보호하는데 중점을 두고 주민들로부터 신망을 받도록 힘쓴다.

(아) 전술기지 주변에 대한 대민활동을 강화하여 주민들 스스로가 자진하여 제9사단에 협력토록한다.

(자) 이나라 청소년에 대한 태권도 지도는 각 연대별로 지역내의 越南관리와 민간인 그리고 학생들을 대상으로 교육대를 설치운영하여 태권도를 통한 이들의 체력을 증진시키고 반공정신을 길러주어 반공 전위대(前衛隊)로서의 능력을 갖게 함으로써 정부 시책과 韓國軍 전술작전에 적극 협조하게 하며 향토방위의 역군으로 육성토록 한다.

(차) 부내 주변 자매마을에 대한 중점적인 대민지원을 통하여 주민들과의 우호관계를 두텁게 함으로써 我軍 전술작전에 유익한 첩보를 제공하게 한다.

(카) 지역내의 우발(偶發) 작전지역을 선정하여 유사시(有事時)의 피난민철수와 구호대책을 수립하고 주민에 대한 선무활동을 실시하여 우발적인 마을작전시의 피난민 철수를 순조롭게 진행할 수 있도록 한다.

(타) 작전기간중 발생하는 피난민은 신속히 이나라 행정기관에 인계하여야 하며 보호기간 중은 두말할 것도 없고 인계후에도 가능한 모든 구호지원을 계속 벌인다.

이상과 같은 기본방침을 수립한 제9사단은 대적심리전 및 대민지원에 만전을 기하는데 온갖 정성을 다하였다.

가. 대적 심리전

제9사단은 대적심리전에 있어서 敵의 사기를 떨어뜨려 전투의욕을 잃게하는 동시에, V.C 가족에 대한 선무활동을 통하여 가족의 권유에 의한 귀순자를 증가시키는데 중

점을 두었다.

그리하여, 귀순권고 및 안전증을 포함한, 각종 전단살포와 방송을 지상 및 공중 양면으로 전개하여 많은 귀순자를 내게하였다.

제9사단이 벌인 기간중의 활동실적을 보면, 귀순권고 전단 28,596,000매를 살포하고, 확성기 방송을 6,607회에 걸쳐, 794시간 실시하여, 越盟軍 1명, V.C 22명, 도합 23명에 이르는 귀순자를 내게하였다.

이러한 귀순자들의 전향동기를 보면 V.C 가족의 권유에 의한것이 압도적인 다수를 차지하고 있고, 그밖에 귀순권고 전단에 의한것, 방송청취에 의한것, 생활염증에 의한것, 등 순위로 분석되고 있어 대적 심리전의 성과를 여실히 실증하고 있다.

나. 대민지원

파월된지 1년밖에 안되는 제9사단은 Tuy Hoa 평야에서 1번 國道와 鐵道 연변을 따라 Phanrang까지의 길이 270km, 평균 폭 50km의 넓은 지역을 전술책임지역으로 정하고 섬멸작전에 중점을 두었기 때문에 기간중의 대민지원은 대체로 저조(低調)한 편이었다. 그러나 작전의 여가를 최대한도로 활용하여 적지않은 실적을 남겼는데 사업별 실적은 다음과 같다.



<권농일을 맞아 농민들의 모심기에 협력하는 제9사단용사들>

(1) 농경지원 : 제9사단은 농번기의 노력(勞力) 부족을 돕기 위하여 35명의 병력을 동원함으로써 1,800정보의 추수작업과 정지작업을 각각 2회에 걸쳐 지원하였다.

(2) 건설지원 : 전쟁으로 말미암아 집을 잃은 이재민과 피난민을 비롯한 국민자를 위하여 5개소에 15동의 아담한 주택을 새로 건립하고, 배움의 터전을 잃은 가련한 어린이들을 위하여, 새로운 배움의 전당으로서 학교 4동과, 교실 7개를, 건설하였다.

그밖에, 總延長 길이 11.2km에 달하는 道路 6개소를 보수하고, 10m의 목조橋梁 22개소와, 21m의 콘크리트 橋梁 11개소를 각각 완공하였다.

또한 공공건설로서 보수 13동 1,300평과 신설 13개소에 1,300평을 각각 준공하여 전쟁에 시달리는 마을주민들을 기쁘게 하였다.

이상의 건설공사를 위하여 총공사비 3,222$을 소요하였고, 병력 9,827명을 동원하였으며, 그밖에, 막대한 자재와 장비를 소요하였다.

특히, 이상의 건설공사 가운데는 제9사단이 정성들여 완공한 대민센타도 포함되어 있는데, 이 대민센타는 주민들이 가장 많이 이용하고 크게 환영하는 공공시설의 하나로 알려지고 있다.

(3) 의료지원 : 의료지원은 각연대 및 포병사령부 별로 순회진료반을 구성하여 현대의학의 혜택을 받지못하고 있는 벽촌 주민에 이르기까지 일일이 순회하면서 진료 및 방역에 봉사함으로써 주민들의 보건위생을 개선하는데 많은 도움을 주었다

기간중에 실시한 의료지원 실적을 보면 군의관 및 위생병 480명을 동원하여 493명의 환자를 수송하였고 666명의 환자를 입원조치하였으며 152,401명의 마을주민을 치료하였다.

이상의 진료활동을 위하여 24대의 "앰부런스" 등 다수의 장비와 의료기구를 동원하였다

이밖에 주민들의 위생을 개선하는 취지에서 각연대 및 포병사령부 별로 이발병(理髮兵)을 동원하여 고아원과 국민자 마을을 순회케하면서 이발봉사에도 무준한 노력을 기우려 제9사단의 자애(慈愛)로운 표모(表貌)를 보여주기도 하였다.

(4) 구호지원 : 구호지원에 있어서는 국민자와 고아 그리고 이재민 등을 중점적인 대상으로 정하고 쌀, 학용품, 농기구, 생활도구 등 생활필수품을 무상으로 분배하여 줌으로써 전쟁으로 인하여 생계유지에 위협을 받고 있는 주민들의 생활에 적지않은 도움을 주었으며 기간중의 실적은 다음과 같다.

쌀	356톤	콜라	66상자
밀가루	231.2톤	인삼	95상자
옥수수	87.2톤	담배	2,111갑
식유	3,070톤	학용품	5,861점
된장	100톤	재봉틀	3대
C-Ration	5,973상자	농기구	159개
우유	113상자	취사도구	146개
맥주	134상자		

이상과 같은 구호물자를 일일이 가가호호(家家戶戶)를 방문하면서 전달 하였으며, 이 구호물자는 부대자체에서 절약한 물품과 잉여물품으로 충당되었다.

(5) **친선활동** : 마을주민에 대한 두터운 신의(信義)와 우호관계를 계속 유지하기 위한 대민지원의 일환으로서 제9사단은 다채로운 각종 친선활동을 전개하였다.

기간중에 실시한 친선활동의 발자취를 살펴보면, 24회에 걸쳐, 1,480명의 마을노인들을 초청하여, 푸짐한 경로회를 베풀었고, 36회에 걸쳐, 53,610명과 자매결연을 맺은 다음 물심양면으로 도와주는데 정성을 다하였다.

또한, 어머니잔치를 5회에 걸쳐, 380명에게 베풀었고, 주민들의 체력향상과 친목을 꾀하는 목적에서, 각종 운동경기대회를 17회 개최하였으며, 이 운동경기에 참가한 주민들의 수효는, 3,400명에 달하였다.

뿐만아니라, 주민들을 대상으로한 위안회를 12회에 걸쳐, 2,510명을 대상으로 개최하고 아울러, 100회에 걸쳐, 7,510명의 마을어린이를 초청하여, 어린이잔치를 베풀어줌으로써 전화(戰禍)에 이지러진 천진한 어린이들의 마음을 달래어주었다. 한편, 제30연대(장, 張根煥 대령) 태권도 시범조 (12명)와 군악대(30명)는 67년 11월 16일 Ninh Thuan 省에 주둔하고 있는 越南제2군단 체육대회에 참가하여 태권도시범 및 越南가요 Ninh Thuan 省歌 등을 연주하여 越南軍 및 주민들의 마음을 흐뭇하게 하였다.

또한 사단사령부 주최로 67년 12월 22일 Ninh Hoa 지역 국민학교 및 중고등학교 교장 25명을 초청하여, 위안회를 베풀어줌으로써 교육사업에 종사하는 학교장들을 위로 격려하였다.

특히, 제9사단 포병사령관 金仁樺 대령은 Son Loc 국민학교를 설립하고 물심양면으로 많은 도움을 주어 마을주민들을 감동시킨 다음과 같은 일화를 남겼다.

즉, Son Loc마을은 16세대에 761명의 인구를 가지고 있는 마을로서 그중 10%에 해당

하는 어린이들이 배움의 길을 찾지 못하고 허무한 나날을 보내고 있었다.

포병사령관 金仁樺 대령은 장차 越南의 기둥이 될 이들 어린이들에게 배움의 전당을 마련하여 줄것을 결심하고 예하 제51포병대대(장, 金貴淳 중령)에 지시하여 面사무소를 국민학교로 개축이양하였다.

이 Son Loc 국민학교는 1번道路에서 50m 떨어진 Son Loc 마을에 자리잡고 있는 학교인데 이곳에 포병사령관 金仁樺 대령은 학생 50명을 수용할 수 있는 교사(校舍) 1동과 우물 1개 그리고 씨소 2개와 미끄럼틀 1개 및 그네 3개에 철봉 3개를 갖춘 어린이 놀이터를 만들어 주었다.

이밖에, 金仁樺 대령은 목욕탕을 세워 1주일에 1회씩 위생검사를 실시하여 어린이들의 보건위생을 개선하는데에도 배려하였을 뿐아니라 학용품을 포함하여 학교 운영에 필요한 재정(財政)을 가능한 한도에서 지원하였으며 한편 제51포병대대 장 金貴淳 중령은 越南語 통역관 부인을 교원으로 봉사하게 함으로써 학교다운 체제를 갖추게하는 등 주민들의 심금을 울리게 하는 자비로운 지원을 하였다.



<제9사단이 건립한 어린이 놀이터에서 어린이들과 즐기는 용사들>

또한, 제9사단(장, 朴賢植 소장)은 각종 건설공사 준공식을 16회에 걸쳐 8,823명의 마을주민이 참석한 가운데 거행하여 축제의 기쁨을 함께 나누었다.

특히 제9사단에서는 석가탄신일(釋迦誕辰日)에 지역내에 있는 모든 사원(寺院)을 방문하여 엄숙하게 시주(施主)를 하는 한편 법회(法會)는 물론, 모든 불교행사에 빠짐없이 참여하여 불교신앙을 통한 친선유대를 강화하는데 힘썼다.

한편, 주민들에게 공산군의 만행

을 폭로하여 공산주의에 대한 적개심과 반공정신을 불러 일으키는 동시에 韓國 고유의 풍속과 생활관습을 이해시키기 위하여 기간중 韓國産 극영화 및 문화영화를 86회에 걸쳐 33,372명을 대상으로 상영하고 韓國연예단의 위문공연을 1회 12,000명, "스라이드"상영 39회 17,650명, 사진전시 2회 11,500명, 도합 128회에 걸쳐 74,522명의 주민들에게 관람시켰다.

이밖에도, 노획무기전시회를 6회에걸쳐 25,400명의 주민에게 관람시켰는데 이는 상승(常勝)을 자랑하는 제9사단의 빛나는 전과를 실감나게하는데 크게 도움을 줄수있었던 것이다.

또한, 군, 관, 민 1,500명이 참석한 가운데 귀순자 환영대회를 대대적으로 개최하여 귀순자의 전향(轉向)을 찬양하고 그들의 사기(士氣)를 진작시켜 보람찬 갱생(更生)의 기쁨을 느끼게하는 동시에 모든 마을주민으로 하여금 귀순자 권고활동에 더욱 열의(熱意)를 갖도록 장려하였다.

(6) 태권도의 지도 : 제9사단은 전술책임 지역내에 거주하는 청소년중에서 품행이 단정하고 반공 정신에 투철할수있는 청소년을 선발하여 태권도를 익히게하는데 눈부시게 활약하였다.

즉, 제9사단은 태권도 지도를 통하여 수련생들에게 강인한 체력과 왕성한 투지를 길러주고 건전한 애국사상과 반공정신을 일깨워주는 동시에 친한적(親韓的)인 청년단체를 육성하고 이들을 기간(基幹)으로하여 V.C에대한 첩보수집 및 하부조직의 파괴를 위한 전위대원(前衛隊員)으로서의 역할을 할수있게 하였다.

따라서 각 연대본부 영내에 越南人을 위한 태권도장을 설치하고 많은 수련자들을 지도 육성한 결과 상당수의 유단자 및 유급자를 배출케하였다.

특히, 태권도를 익히려는 지원자는 여성들에게까지 파급되어 남녀 희망자는 날로 증가하는 추세를 보이고 있을뿐아니라 태권도 수련을 통하여 지금까지 공산주의에 대한 지극히 미온적(微溫的)이고 모호한 관념을 가졌던 남녀 청소년들이 분명하고 굳은 반공정신을 가눔하면서 韓國軍에대한 친분을 두텁게하려는 결의를 뚜렷하게 표현화하고있어 태권도 보급의 성과를 입증케하였다.

(7) 교육활동 : 이민족(異民族)사이에 있어서 가장 요긴한것은 무엇보다도 의사소통(意思疎通)이며 감정의 이해와 융화(融和)에 있는 것이다.

더군다나, 심리전에 있어서 언어불통의 장벽은 무엇보다 먼저 극복하여야할 첩경(捷徑)이라고 말할수있다.

그러기때문에, 韓國軍은 越南語를 배우는데 全장병이 다같이 노력하여왔다. 이와같은 의사소통의 필요성은 이나라 국민들에게도 절실한 소망으로 나타나기시작하여 우리나라 말을 익히려는 희망자가 날로 늘어갔다.

이러한 주민들의 소망에따라 제9사단은 지역내에 주둔하고있는 越南軍 및 정부관리, 학생 및 일반주민을 대상으로 한글 교육과 우리나라 노래지도를 실시하였다.

이것은 단순히 의사소통을 손쉽게하는데 그치는것이 아니라 서로의 감정을 이해할수있고 나아가서는 서로의 친밀감마저 깊게하는데 큰 작용을 할수있었다.

그리하여 제9사단은 한글교육을 위한 간이(簡易)시설을 마련하고 학습에 소요되는 학용품을 무료로 제공하면서 한글교육과 우리나라 노래지도에 꾸준히 힘썼다.

특히 성인(成人)에대한 교육을 비롯하여 태권도 수련생과 고아원생 또는 국민학교 어린이들에게 중점적으로 교육을 실시하여 우리나라에대한 이해와 관심을 높이는데 이바지하였으니 이것은 사단장이 군정시대에 서울특별시 교육감으로 보여주었던 솜씨를 越南에서도 유감없이 발휘하였던 것이다.

4. 海兵第2旅團

1966년 8월 Chu Lai지역으로 이동한 해병 제2여단은 越盟軍 및 V C들이 西부 山岳지대를 근거지로 삼고 Chu Lai지역의 곡창 및 염전지대를 항상 위협하고 있었으므로 이를 뿌리뽑기 위하여 여단장 金然翊 준장의 전술개념에 따라 공세작전을 전개하면서 심리전을 전개하는데 박차를 가하였다.

그러나, 이지역 주민은 70% 이상이 공산군에 협력하는 주민들이므로 작전수행에 많은 난관을 겪지않을수 없었다.

따라서, 여단은 공세작전과 더불어 심리전 및 대민지원에 적극 노력하여 군사작전을 승리로 이끌어가는데 성공하였다.

여단이 심리전 및 대민지원에 두드러진 성과를 거둔 실례(實例)를 들어본다면 Hoi An 지역으로 이동하게되었을때 이것을 반대하는 Chu Lai 지역 주민들이 계속 주둔을 탄원하

는 "데모"를 벌인 사실이다.

또한, Phuoc Tho 평정마을에대한 경계임무를 띠고있던 1개소대가 새로운 임무를 받고 이동할때 Phuoc Toh 주민들은 길목에 늘어서서 이나라의 이별가(離別歌)를 부르며 눈물을 흘린 일화도 있었다.

이러한 사실은 곧, 여단의 심리전 및 대민지원이 크게 작용하고있다는것을 실증(實證)하는 좋은 예(例)라고 하겠다.

한편, 여단은 이해 7월 5일부터 3일간에 걸쳐 전술책임지역내 주민 100명을 대상으로 여단에 대한 여론조사를 실시한바 있었다.

이 여론조사에서 여단에 대한 주민들의 평가와 아울러 앞으로의 대민지원에 필요한 참고자료를 얻을수있게되어 보다 효과적인 대민지원의 방향을 잡을수있었다.

이러한 여론조사는 여단이 파월된 부대중에서 처음으로 실시한것으로 크게 주목을 끌었는데 이 여론조사를 통하여 대민지원의 올바른 방향을 예리하게 분석 검토하는 진지한 자세를 보여주었던 것이다.

가. 대적 심리전

험악한 西部 山岳지대를 발판으로 삼고 날뛰는 V.C과 이들에게 협력하는 주민이 全 주민의 70%를 차지하고있는 상황에있어서 심리전은 매우 긴요한 전략의 한 수단이 아닐 수 없었다.

따라서, 대적심리전과 대민 선무활동을 동시에 감행하면서 안전증을 비롯한 귀순권고 전단과 이미 귀순한 V.C들의 생활실태를 소개한 전단을 지상 및 공중양면으로 대량 살포하였으며 기간중 실적을 보면 뿌린 전단의 총수량은 7,963,000매에 이르고있다.

한편, V.C들을 감화시키기위한 또하나의 방편으로서 귀순자 또는 그들의 가족에 의한 육성방송을 통하여 귀순을 권고하는 동시에 그들에게 협력하는 주민들을 전향(轉向)시키기 위한 선무방송을 777회에 걸쳐 371시간45분 실시하였다.

특히, 대민 선무방송은 이나라 정부의 시책과 작전시의 경고 등 주민의 보호를 배려한 최선의 대비책을 마련하고있다는것을 인식시키는 동시에 애국심을 불러일으키는데 역점(力點)을 두었다.

그밖에, 공산군의 만행을 폭로하고 반공사상을 일깨워주는 동시에 우리나라 고유의 정서적인 풍속과 생활관습 그리고 발전하는 우리나라의 생생한 모습을 수록한 문화영화 및

기록영화와 극영화를 39회 상영하고 우리나라 연예단의 위문공연을 10회 개최하였다.

또한, 사진전시회 1회, 국산"카렌다" 7,600권, 포스타 3,100매를 요소요소에 배부하였으며 이러한 꾸준하고 면밀한 심리전활동을 전개한 보람이있어서 이해 1년간의 귀순자는 V.C 82명 越盟軍 4명 기타 121명 도합 207명에 달하는 성과를 거두었다.

나. 대민지원

군사작전을 성공적으로 마무리 하기위하여서는 주민과 공산군과의 관계를 끊어 주민들 모두가 여단에 전폭적으로 협력하도록 선도하는것이 무엇보다도 필요하였다.

따라서, 여단은 대적 심리전과 대민 선무활동을 끈기있게 전개하는 한편 주민들의 감성(感性)을 자극하는 성실한 대민지원에 온갖 노력을 다하였으며 그 실적을 사업별로 분석하여보면 대략 다음과같다.

(1) 농경지원 . Chu Lai 지역은 유명한 곡창지대이므로 이곳 농촌의 인력은 항상 부족한 형편이었다.

이러한 실정을 알게된 여단은 작전의 여가를 최대한도로 활용하여 농번기의 농민들을 적극 도와주었다.

기간중의 실적을 보면 4정보의 모내기를 5회에걸쳐 75명의 병력을 동원하여 지원하였고 추수기에는 11정보의 추수작업을 8회에 걸쳐 280명의 병력을 동원하여 각각 지원함으로써 일손의 부족으로 주름살을 펼날이 없었던 농민들의 시름을 덜게하였다.

또한, 농민들의 생계에 다소라도 보탬을 주기위하여 돼지 410마리와 사료(飼料) 800kg를 40세대의 영세농민에게 골고루 나누어주기도 하였다.

(2) 건설지원 : 여단은 건설지원에있어서도 두드러진 활동상을 보여주었다.

실상, 건설사업은 막대한 자재와 병력을 소요할뿐아니라 기술적으로 능숙한 솜씨가 뒤따라야 하기때문에 이것은 다른 어느 대민지원보다도 많은 노력을 기우리지 않으면 안되는 것이다.

따라서, 여단은 갖은 어려움을 극복하면서 어떠한 난공사(難工事)라도 능히 감당할수 있는 기술적 능력을 보여줌으로써 주민들에게 韓國軍의 우수성을 또다시 과시하였다.

이리하여 여단이 완공한 건설지원 실적을 보면 주택건설에있어서 병력 307명을 동원하여 4개소에 156평을 새로이 건립하고 22개소에 276평의 보수공사를 끝내었다.

道路건설에있어서는 병력 60명을 동원하여 1개소에 2Km의 새로운 道路를 준공하고

4개소에 22Km의 道路보수를 끝마쳤다.

또한, 橋梁건설에있어서 병력 73명을 동원하여 1개소에 15m의 목조橋梁을 준공하였으며 공공건설에있어서 병력 300명을 동원하여 6동 116평의 보수공사를 완공하였다.

이상의 각종 건설지원 공사에 延인원 740명을 동원하였으며 그밖에 많은 자재와 장비를 투입하였다.

(3) 의료지원 : 여단은 마을주민의 보건위생을 개선하고 건강관리를 향상시키기위하여 각마을은 두말할것도없고 산간벽지에 이르기까지 진료반을 순회시켜 무료진료 및 예방에 눈부신 봉사활동을 벌였다.

특히, 이지역 주민들은 근대적인 의료혜택을 받지못하고 거의 미신적(迷信的)인 민간요법(民間療法)에 의존하는 관습이 전통화되어 어떠한 질병에 걸리더라도 오직 생사(生死)를 천운(天運)으로 돌린채 체관(諦觀)하는 경향이 있다.

이러한 실정을 딱하게 여긴 여단은 마을주민들을 무료로 진료하는 동시에 수시로 이동진료반을 순회시켜 현대의학의 위력을 깨우치게 하는동시에 여단의 우수한 의술에 탐복케 하였다.

이리하여 마을주민들은 마침내 여단의 의료진을 철석같이 믿고 존경하게되었다.

여단이 기간중 실시한 의료지원 실적을 보면 군의관 및 위생병등 1,823명을 동원하여 59,886명의 환자를 치료하고 414명의 환자를 입원조치하였다.

이상과같은 의료지원을 전개하는데있어서 A.P.C를 비롯한 많은 약품과 "앰뷸런스" 등 각종 장비를 소요하였다.

(4) 구호지원 : 구호지원은 대민지원 활동중에서도 가장 심리적인 감응(感應)을 주는 사업 가운데의 하나이다.

그러나, 구호지원은 자칫하면 형식적이고 피상적(皮相的)인 요식행위(要式行爲)와 다름없는 인상을 주게될 가능성이 많은것이다.

그러므로, 이것에대한 지원은 무엇보다도 알차고 실속있는것이 필요하다.

여단은 이러한 점을 배려하여 구호지원에 신중하고 정성어린 활동으로 일관하는데 노력하였으며 기간중 전개한 구호지원 실적을 보면 대략 다음과같다.

쌀	179톤	밀가루	27톤
밀	11톤	보리	94톤

기타	48%	농기구	160 개
식유	2,990 Gal	취사도구	1,293 개
우유	154 상자	학용품	737 점
인삼	114 상자	의류	8,010 점
C—Ration	79 상자	담요	3,134 매
코코아	5 통	담배	5,570 갑

이상과같이 구호지원을 전개함으로써 생계유지에 위협을 받고있는 피난민, 군경유가족 귀순자및 귀순자가족 극빈자들에게 양민을 보호하고 양민의 행복을 위하여 이바지하는 군대라는 인상을 주게되었다.

특히, 여단은 자매결연을 맺은 학교의 장학생 120명에게 67년 9월 30일 장학금(30,000 피아스터)과 많은 학용품을 전달하고, X—mas 및 연말연시에는 全장병이 각각 1개이상의 선물을 거출하여 주민과 학생들에게 전달하는등의 아름다운 마음씨를 보여주었다.

또한, 특공중대(장, 張德대위)는 자매학교인 국민학교에 고국에서 보내온 풍금을 전달하였는데, 그 전달식에서 학생대표 어린이가 답사하기를 "韓國의 부모형제가 보내주신 이 풍금으로 우리 어린이들은 배우고 익혀 훌륭한 학생이 되겠읍니다"라고 소리높이 소회(所懷)를 피력하자 참석하였던 만장(滿場)의 주민들은 모두가 감사와 기쁨의 눈물을 흘리는 등 감격적인 일장(一場)을 보여주기도 하였다.

(5) 친선활동 : 이민족(異民族)에대한 배타심이 고질화되어있는 이곳 주민들과 우호적인 유대를 갖는다는것은 결코 손쉬운일은 아니다.

여단은 이러한 민심의 동향을 주의 깊게 관찰 분석하면서 조심성있고 진지한 각종 친선활동을 전개하였다.

특히, 전통적으로 대가족 제도를 유지하고있는 이나라 주민들에게 있어서 경로의식은 거의 절대적인 주의사상(主義思想)으로 숭상되고있으므로 여단은 이러한 경로사상을 존중하여 기간중 5회에 걸쳐 1,820명의 마을 노인을 초청하여 푸짐한 경로잔치를 베풀었다.

또한, 마을주민 및 각학교와 고아원에 대한 자매결연을 통하여 인도주의적인 유대관계와 서로 돕고 도와주는 연분(緣分)을 보다 깊게하였으며 기간중 3회에걸쳐 3,700명과 자매결연을 맺고 물심양면으로 보살펴주고 뒷받침하였다.

뿐만아니라 마을주민의 체력향상을 꾀하고 아울러 서로의 친밀한 유대를 갖기 위하여

3회에걸쳐 6,850명의 주민이 참가한 가운데 각종 친선운동경기를 개최하였으며, 이러한 운동경기는 과거 여단의 주관으로 개최하는것이 관례(慣例)로 되어있었으나 차츰 越南측에서 주관하여 친선운동경기를 벌이는 경향이 늘게되었다.

이러한 경향은 韓, 越친선을 이나라 주민들 스스로가 통감하고 희망하고있다는 분명한 징후가 아닐수 없는것이다.

또한, 여단은 전화(戰禍)에 시달리는 마을주민들을 위로하고 그들의 생활의욕을 북돋아주기위하여 3회에 걸쳐 5,500명의 주민들에게 위안회를 개최하였고 우리나라 연예단의 장병위문 공연시에는 마을 주민들에게 까지 확대시켜 4회에 걸쳐 5,620명의 주민들에게 위안공연을 실시하였다. 그밖에, 7회에 걸쳐 2,700명의 어린이들을 초청하여 어린이잔치를 베풀고 많은 학용품을 나누어주어 어린이들을 즐겁게하여 주었다.

(6) 태권도의 지도 : 여단은 귀신잡는 해병의 용맹스러운 기질과 강인한 체력을 태권도를 통하여 과시하는 한편 越南 청소년들에게 태권도를 지도보급하여 굳은 신념과 투지를 길러주고 투철한 반공정신을 불러일으키는데 심혈을 기우렸다.

그리하여, 기간중 3회에 걸쳐 1,990명의 주민들에게 태권도 시범을 보여주었고 여단이 관리운용하는 도장에 몰려드는 청소년 수련생들에게 정성을 다하여 태권도를 지도함으로써 많은 유단자 및 유급자를 배출케하는 성과를 거두었다.

(7) 교육활동 : 여단은 주민들에게 우리나라에 대한 보다 깊은 이해심을 돋구어주고 서로의 의사소통을 원활히 하기위하여 한글교육과 우리나라 노래지도에 봉사하여 보다 굳건한 유대와 친밀을 가져오는데 적지않은 작용을 하였다.

그리하여 이해 1년간 6,957명의 주민에게 한글교육을 실시하고 1,260명의 주민에게 우리나라 노래를 지도보급하였다.

이러한 교육활동은 越南人들의 관념속에 뿌리깊이 잠재하고있는 이민족(異民族)에 대한 배타심을 씻어버리고 서로의 거리감(距離感)을 단축시키는데 분명한 이정표(里程表)를 세웠을뿐아니라 순수하고 정신적인 韓,越친선을 위한 가교(架橋)로서의 구실을 함으로써 韓國軍 파월의 참뜻을 돌보이게하고 나아가서는 반공전선에서 함께 피흘리며 싸우는 우리나라의 굳세고 줄기찬 전진(前進)의 역사를 수놓은 계기를 가져왔다고 하겠다

註 : 참조, 각 부대별 각종 대적, 대민지원실적(별책부표 15. 16)

第 13 章

聯 合 軍 의 作 戰

要 旨

1. 聯合軍 및 敵軍部隊
2. 作戰概況
3. 7月作戰
4. 8月作戰
5. 9月作戰
6. 10月作戰
7. 11月作戰
8. 12月作戰

第 13 章 聯合軍의 作戰

要 旨

東南亞지역의 적화를 방지하기 위하여 越南전에 참전한 연합군은 67년말에는 약세로 돌린 공산군을 계속 포착섬멸함으로써 敵의 전력은 크게 약화되었다. 越南공화국을 지원하고 있는 자유우방중 6개국(美國, 韓國, 泰國, 濠洲, 比律賓 NEWZELEND)은 전투부대를 越南에 직접 파병하여 당면한 공산군에 대한 작전을 전개함으로써 평정목적의 달성을 위하여 노력하였다.

越南전 참전에 대하여 최초에는 자유진영중에서도 英, 佛, CANADA 등은 비교적 냉담하였지만 67년말까지 참전한 연합군의 병력은 美軍 480,000명을 비롯하여 도합 540,000명에 이르렀다 자유우방의 참전군들은 Saigon에 연합군총사령부(COM US MAC-V)를 설치하여 美軍을 중심으로 진술책임지역을 할당받고 긴밀한 협조하에 합동작전 또는 독립작전으로 越盟軍과 V.C부대를 격멸하였다.

많은 지상군을 파견한 美軍은 越南전역에 걸쳐 都市를 중심한 해안지역과 교통요지등에 부대를 전개한다음 막강한 海, 空군지원하에 광범위한 작전을 단행하는 동시에 越南정부군을 지원하였다. 연합군중 韓國軍은 제2군단지역인 越南중부해안지역에서 평정과업을 수행하였으며 우방군 전투부대와 지원부대들은 주로 제3군단지역에있는 Saigon 주변에 배치되었다.

越南전선은 크게나누어 北부지역전선, 중부지역전선, 南부지역전선으로 나누어지고있는데 北부지역은 비무장지역 바로 南쪽일대에서 대부대침투를 기도하고있는 越盟軍 2개사단과 美해병대 2개사단간에 작전이 계속되었으며 Da Nang 西南쪽일대에서 AMERICAL사단이 기동타격부대로 敵을 탐색격멸하였다.

중부지역전선은 공산군이 胡志明통로를 적절하게 이용할수있는 지역으로 敵은 일찍부터 越南내에서 유일한 야전사령부인 B—3전선사령부를 西부高原지역내에 2개사단규모의 예하부대로 편성하였던 것이다. 이 B—3전선사령부는 北부로부터 南하한 공산군과 군수물자를 조정하여 보급하는 동시에 침략작전을 통제하여 남南부전선에 직접간접으로 영향을 미치게하였다.

이곳전선은 Con Tum省과 Pleiku省의 山岳을 중심한 高原지역과 1번道路를 중심한 東부해안지역으로 나누어지는바 LAOS, KHMAR, 越南의 3개국경에서는 美, 越軍이 胡志明통로를 봉쇄하면서 山岳의 전략요지를 확보하고 東부해안지역에서는 韓國軍이 전담하여 1번國道를 보호하면서 해안으로 침투하는 敵을 격멸하였다

한편 南部지역 전선은 KHMAR 접경과 Saigon 西北方에서 침투하고 있는 敵과 首都 Saigon 주변에서 준동하는 V.C부대를 포착 섬멸하였는데 美, 越軍을 중심으로 AUSTRALIA軍, THAILEND軍 PHILIPINE軍 NEWZELEND軍 및 자유우방의 후방지원부대들이 이지역에서 평정과업을 수행하였다. 越南전 초기에는 주요都市를 남

겨놓고는 도무가 V.C의 암약 지역으로 되어있었으나 연합군이 참전하면서부터 우선 행정, 군사, 교통, 산업의 요지인 都市를 확보하고 점차 평정구역을 넓혀갔다.

越南의 해안과 東支那海는 美제7함대에 의하여 봉쇄되고 越盟본토에 대한 전략폭격이 단행됨으로써 越南전세는 급선회되었으며 물량면과 전략전술면에서 우세한 연합군이 작전주도권을 잡게됨으로써 작전지역도 어느정도 고정되기 시작하였다. 그결과 DMZ지역전선과 北부低地帶, 그리고 中부高原지대와 中부해안지대를 비롯한 Saigon 외곽지대와 Saigon 西北국경지대 등으로 나누어 전선이 형성되기에 이르렀다.

따라서 작전형태도 바뀌어졌으니 연합군이 기동타격부대를 중심으로 敵을 포착격멸하는데 대하여 공산군은 현지기후와 입지조건을 이용한 "게릴라"전법으로 대부대 기동작전을 시도하여 보고자 하였으나 강력한 연합군의 전투력앞에 압도되어 패퇴만을 거듭함으로써 다시 장기 "게릴라"전법으로 바뀌게 되었다.

이해 후반기중에 실시한 연합군의 주요작전은 사단급 이상의 兵團으로 敵을 포위섬멸하거나 입체적인 화력지원하에 지상군이 정면공격하여 敵의 주력군을 격멸하였다.

敵은 월평균 5,000명 이상의 공산군을 南침시켜왔지만 이해 후반기에는 현저하게 저하되었고 越盟은 7월부터 총력전으로 전향하였으나 연합군의 北폭강화와 대부대작전으로 말미암아 막대한 병력손실과 이에 따르는 인적자원의 빈곤을 면할수없었다.

이해 후반기부터 越南주요지역에 침투하여있는 공산군 주력부대에 대한 재편성이 부득이 하게되었으며 차후작전을 위하여 비무장지역과 LAOS, KHMAR등 국경지역으로 전략상 뇌각을 하지않을 수 없게되었다. 따라서 敵은 이와같은 약점을 위장하기 위하여 越南 全 지역에서 소부대의 기습전과 민심교란을 계속하는 일방 주요都市와 군사기지에 대하여 요란사격등을 증가

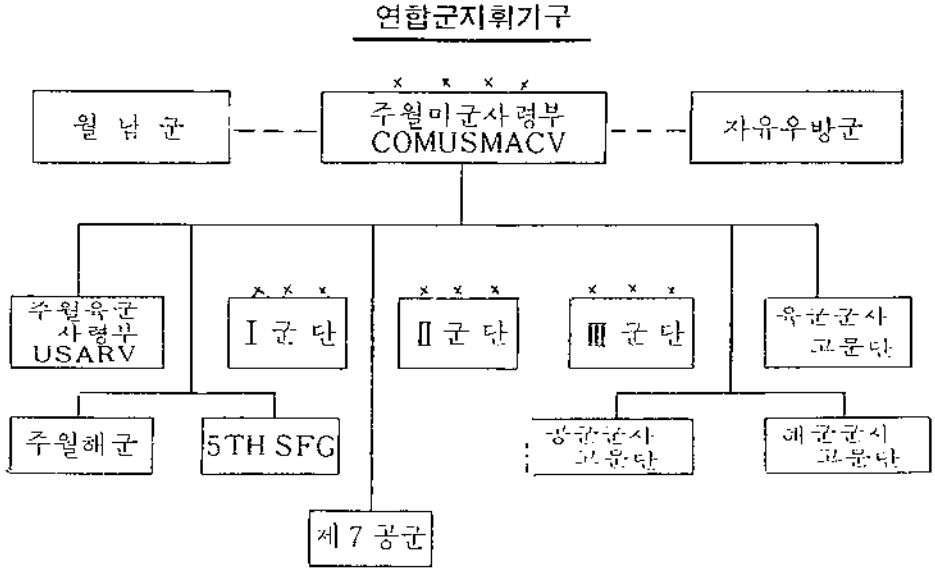

시키는 등 다시 탄력성있는 "게릴라"전으로 전환하게된 것이다.

연합군은 이해중에 주요작전으로 北부에서 「PRAIRIE 작전」을 비롯하여 「DMZ진격작전」 그리고 「UNION, 」「KING FISHER, 」「WELLER작전」 등을 계속 실시하여 越盟軍 제324B사단과 제325사단, 그리고 越盟軍 제2사단에 대하여 많은 손실을 주었으며 中부지역에서는 「FRANCIS-MARION작전」을 비롯하여 「PERSING, 」「GREELY, 」「MACARTHUR 작전」에 뒤이어 「□□□□ 작전」과 「□□□□작전」등으로 越盟軍 B-3전선 사령부 예하의 2개사단과 V.C부대를 섬멸하여 中부지역의 평정성과를 거두었던 것이다.

한편 南부지역에서 실시된 주요작전은 「FAIRFOX 작전」을 비롯하여 「ENTERPRISE, 」「JUNCTIONCITY, 」「CEDER FALL작전」에 뒤이어 「SILBERCITY, 」「LOCNINH, 」「CORONADO 작전」등으로 Saigon주변에서 敵軍을 격멸하고 격전지로서 알려진 鐵의三角地와 C. D전구에서 越南내 V.C중사령부를 포함한 공산군 3개사단에 커다란 손실을 입히게하였으니 이해 1년중에 敵에게 준 병력손실은 90,021명이었다

(1). 聯合軍 및 敵軍部隊

가. 연합군

부 대 명	위 치
주월美軍사령부	Saigon
제3상륙군사령부	Da Nang
제1해병사단	〃
제3해병사단	Phu Bay
제1해병비행단	Da Nang
제1야전사령부	Nha Trang
제17항공단	Nha Trang
제1공수사단	An Khe
제4보병사단	Plei Ku
제101공수사단제1여단	Duc Co
제25사단 제3여단	Plei Ku
제173경보병여단	Dak To
제2야전사령부	Long Binh
제12항공단	Long Binh
제1보병사단	Dian
제25보병사단	Qhu Chi
제196보병여단	ChuLai
제199보병여단	Long Binh
제9보병사단	Long Tanh
주월韓國軍사령부	Saigon
韓國軍首都사단	Qui Nhon
韓國軍제9사단	Ninh Hoa
韓國軍해병제2여단	Hoi An
韓國軍야전사령부	Nha Trang
THAILEND전투부대	Gia Dinh
AUSTRALIA 전투부대	Bha Lia (Phuoc Tuy)
PHILIPINE전투부대	Tay Ninh
NEWZELEND 전투부대	Phuoc Tuy

부 대 명	위 치
越南軍 제1군단사령부	Da Nang
제51보병연대	Ca Mha
제4기갑연대	Ohah Camh
제7기갑연대	Hue
제1사단	〃
제2사단	Quang Ngai
越南軍 제2군단사령부	Plei Ku
유격특전단	Plei Ku
제3기갑연대	〃
제8기갑연대	Ban Mit
제22사단	Bha Gi
제23사단	Ban Mit

부 대 명	위 치
越南軍 제3군단사령부	Bien Hoa
유격특전단	Tam Hiep
제1기갑연대	Go Dauh
제10기갑연대	Duk Hoa
제5장갑연대	Thuan Lcc
제5사단	Tam Son
제18사단	Thuan Lcc
제25사단	Duk Hoa
越南軍 제4군단사령부	Khan To
제7사단	Mi Tho
제9사단	Sih Dea
제21사단	Vach

나. 敵부대

(1) 越盟軍

부 대 명	위 치
제324B사단	Quang Try
제803연대	〃
제812연대	〃
제70연대	〃
제325사단	DMZ 西북
제95C연대	〃
제29연대	〃
제101D연대	〃
제2사단	Dak Nhe
제12연대	Quang Tinh
제1연대	〃
제3연대	Quang Nam
제6연대(독립연대)	〃
제3사단	Binh Dinh

부 대 명	위 치
제21연대	Binh Dinh
제22연대	〃
제95연대	〃
B—3전선사령부	Con Tum
제1사단	Plei Ku
제32연대	〃
제33연대	〃
제66연대	Plei Ku
제5사단	Phn Yen
제18B연대	Khan Hoa
제95B연대	〃
제7사단	Quang Duc
제101연대	〃
제141연대	〃
제250연대	〃

부 대 명	위 치
제10사단	Con Tum
제101C연대	〃
제88연대	〃
제24연대	〃
제84연대포병연대	〃

(2) Viet Cong (V.C)

부 대 명	위 치
제9사단	Tay Ninh
제271연대	〃
제272연대	〃
제273연대	Tay Ninh
제5사단	Long Canh
제274연대	〃
제275연대	〃
제165A연대	〃
제70연대	Tay Ninh
제48D포병연대	Tay Ninh
제145 〃	〃
DT-1연대	Kien Tung
DT-2연대	Co Cong
D-2연대	An Xuyen

(2). 作戰概況

참조 : 상황도 제42호

越南국가의 평정과업을 달성하는데 있어서의 이대관건(二大關鍵)은 우선 군사작전으로 越盟軍 및 V.C을 섬멸하는 것이고 이러한 敵性지역에서 계속적인 안전의 유지와 합법적인 정부기능의 확장과 동시에 혁명개발계획을 추진하는 것이다.

이러한 관점에서 67년도의 연합군은 지역발전을 위한 혁명개발보다도 우선 현재 침투하고 있는 敵의 주력군을 격멸하고 그 잔존세력을 소멸케하는 군사작전을 위주로 실시한 것은 여러가지 여건으로 보아 무엇보다 필수불가결(必須不可缺)의 선행조건이 된것은 오히려 당연한 노릇이었다.

이리하여 이 해에 全 越南지역에서 실시한 대대급 이상의 작전만도 월평균 301회를 헤아리도록 감행하였으며 이중 군단급 작전만도 20여회에 걸쳐 전개함으로써 이해 사살한 敵은 85,086명에 달하였다. 지상군의 주요작전은 DMZ 일대와 LAOS, KHMER 국경 그리고 中부高原지대에서 Bong Son지역에 이르는 19번 道路 및 1번道路의 중부해안지역에 이어 Saigon 및 Delta 지역에서 실시되었다.

北부지역에서 전개된 주요작전은 67년 전반기에 DMZ 일대를 중심으로 침투하고 있는 越盟軍 제324B사단을 비롯하여 제325사단과 제341사단 병력 도합 약 35,000명에 대하여 美해병제3사단과 越南軍 제1사단이 66년 8월부터 시작하여 이해 5월 31일까지 실시한 「PRAIRIE 1—5호 작전」을 비롯하

여 「DMZ 진격작전」「CIMARON작전」등이 있다. 이밖에 Da Nang 西南쪽 일대에서 越盟軍 제1사단과 V.C부대를 격멸하기 위하여 AMERICAL사단이 美해병 제1사단으로부터 이 지역을 인수받고 4월 중순부터 6월 5일까지 실시한 「UNION작전」등이 있다.

이해 후반기에는 DMZ 일대에서 7월 16일부터 10월 31일까지 「KING FISHER작전」을 전개하고 Da Nang 西南쪽에서는 「WELLER 작전」이 계속되었다. 공산군은 전반기에 수 없이 17°선을 돌파하여 南침하였으나 연합군의 강력한 저지작전으로 이지역을 통한 침투가 어렵게 되자 9월 이후부터는

상황도 제42호 연합군의 주요작전

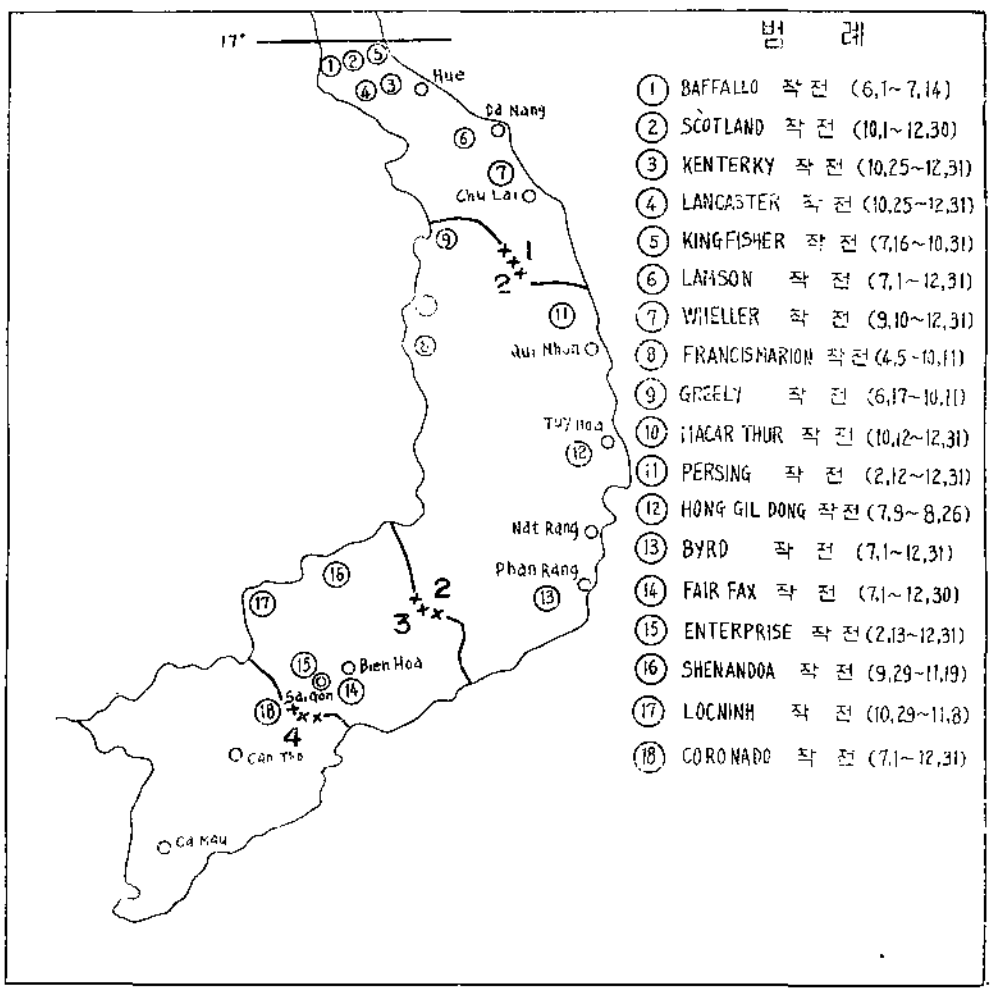

LAOS국경에 가까운 Khe San지역에서 돌파기도에 따르는 접전이 계속되었다.

또한 AMERICAL 사단 전술구역인 Da Nang 西南쪽에서도 이해 9월 11일부터 연말까지 越盟軍 제1사단과 V C부대 격멸을 위한 「WELLER작전」을 전개하여 敵軍에게 치명적인 손실을 주었다.

기간중 중부지역에서 실시한 작전은 전반기에「SAM HOWSTON, FRANCIS」「MARION, 」등이있고 후반기에는「PERSING」「GREELY, MACARTUR」「洪吉童작전」과 전반기부터 계속되어온 「FRANCIS MARION작전」등이있다. 이중 西부高原지대에서 공산군의 침투를 막기위한 작전은「SAM HOUSTON, 」「PERSING, 」「GREELY, 」 「MACARTHER, 」「FRANCIS MARION 작전」등이 있고 東부해안지역에서 韓國軍이 「鳥嶺閣작전」과 「洪吉童작전」을 실시하여 1번道路 개통에 성공하고 越盟軍 제5사단 18B연대와 95연대를 재기불능으로 만들었다.

「DAKTO전투」는 10월 12일부터 연말까지 실시한 「MACARTHUR 작전」중의 일부분이며 이해 후반기에서의 연합군이 마지막을 장식하는 쾌승의 일전이었다. 東部해안에서 韓國軍이 전격적으로 敵의 근거지를 휩쓸고 있을 무렵에 美 제1기갑사단과 越南軍제22사단은 2월 12일부터 연말까지Binh Dinh省西北부지역에서 「PERSING 작전」을 전개하여 西부高原지대와 東부해안 지대의 중간지역을 확보하였는데 기간중 越盟軍제2사단과 V. C부대의 敵 4,300명을 사살하였다.

한편 南부지역에서는 대병단에 의한 작전이 전반기에 감행되었는데 「ENTERPRISE, 」「JUNCTIO N CITY, 」「CEDER FALL 작전」등이었고 후반기까지 장기간 계속된 작전으로서는 1월부터 연말까지 Saigon주변일대에서 美 제199보병여단과 越南軍제10사단이 단행한 「FAIR FAX 작전」 2월 13일부터 연말까지 Saigon南쪽 Long Ninh省 일대에서 美제9사단과 越南軍 제25사단이 전개한「ENTERPRISE 작전」등이 있다.

이밖에 10월 29일부터 11월 8일까지 Binh Long省에서 越南軍제5사단이 2개연대병력으로 기습하여 온 敵을 越南軍 단독으로 격파한「LOCNINH전투」는 越南軍의 전투능력이 어느정도 향상되었음을 증명할 수 있었다.

위에서 취급한 주요 작전상황을 살펴보면 이해 1년 동안에 걸쳐 彼我 양군은 각각 사단급 이상의 작전을 계속 전개함으로써 敵군병력 도합 280,000명중 사살한자만도 85,000명을 상회하여 정예병력의 3분의1을 상실하는 결과가 되었으니 이미 정규전투 부대로서의 기능을 발휘하기에는 힘들게 된 것을 알수있다.

이리하여 敵의 주력군은 이해 후반기부터 연말까지 사이에 부득이 LAOS, KHMER지역으로 퇴각하게되고 그 침공 전략을 바꾸어 17°선 일대에는 越盟내에 있는 병력을 다시 집결하기 시작하였다.

이러한 까닭으로 越盟측이 결국 공여지책으로서 1회후 발악적인 총공격을 감행한것이 곧 68년초에 있었던 전국의 주요省都를 일제히 공격하는 한편 17°선에서 Khe San지역의 美해병기지를 둘러싸고 기습전을 감행하여온 구정공세의 직접적인 동기라고 볼 수 있는 것이다.

(3). 7 月 作 戰

참조 : 별책부도 제1호
상황도 제1~5호

가. 작전개황

北부 비무장지역에서 3개월간이나 침투작전을 벌여오던 越盟軍 제324B, 제325사단은 이달초부터 我軍과 계속적으로 접촉을 유지하면서 그 주력군은 17°선을 넘어 北부로 퇴각하기 시작하였다.

Quang Try省 東北方에 있는 Benhai江 일대에서 越南軍 제1사단과 탐색전을 계속하여 오던 敵軍들의 공격도 연합군이 5월하순에 전개한 「DMZ진격작전」이후 약화되었다. 그러나 V.C정예부대들은 北부의 1번道路 주변과 Hoi An, Da Nang에 기습적인 ROCKET포 공격을가하여 비행장 시설과 비행기등에 많은 피해를 주는 즉시로 퇴각하는 전법을 반복하여 적용하였다.

한편 中부지역의 敵은 Con Tum과 Plei Ku의 두省에서 많은 병력손실을 입은 탓으로 美, 越연합군과의 대부대전투를 극력 회피하면서 소부대에 의한 요란공격과 기습전법만을 계속 고집하여 왔다. 그러나 韓國軍 2개사단은 「洪吉童작전」을 전격적으로 전개하여 我軍과 작전을 회피하는 越盟軍 2개연대를 고스란히 포착 격멸하였다.

또 한편 南부의 Saigon 주변에서 장마철공세를 시도하기 위하여 V.C 제5사단이 달초에 Binh Long省으로 이동하였고 友軍진지에 대하여 포격을 증가시켰으니 V.C 제5사단은 友軍의 작전을 피하면서 부대를 분산시켜 Long Khan 省에있는 20번道路와 Phuoc Tuy省에 있는 2번道路를 따라 각각 소부대에 의한 불작난을 간단없이 저질러 왔다. 특히 Delta 지역에서의 敵의 암약은 저조화하여 Dinh Tung省에 있는 4번道路를 공격한 사실밖에는 특기할만한 준동이 없었으며 다만 Vinh Long省에 있는 수로(水路) 지역에서 거점진지를 구축하면서 전력을 재정비하고 있었다.

공산군은 이달말까지 장마철작전을 여러번 기도하였으나 곳곳에서 연합군의 과감한 대부대작전이 반복된 탓으로 그때마다 격파되어 소규모의 기습전과 포격에 의한 요란사격만을 유지하는데 불과하게 되었다.

나. 敵의 전략과 전투부대의 전개

敵이 책정한 것으로 판단되는 전략목표의 첫째는 美軍과 연합군의 전력을 최대한으로 소모시키기 위하여 먼저 유인한 다음 기습공격을 가하는 일방으로 심리전을 적극 전개하여 V.C의 조직확대를 획책하는 것이며 둘째로는 越南정부의 중요 시설과 정부군 및 연합군 부대시설에 대한 포사격을 주로한 간단없는 요란작전을 계속하는 것이다. 또 V.C 중산군부대와 지방군 및 동조자들과 협조하여 연합군의 혁명개발계획 추진을 방해하고 "게릴라"작전의 회수를 증가시키는 것이다.

세째로는 전투를 회피하거나 전세가 불리할때에는 국경지역을 최대한으로 이용하여 부대정비와 차후작전준비를 꾀하려는 것이다. 즉 DMZ일대와 중부高原지대에 인접된 KHMER, LAOS지역 그리고 제3군관 西北부의 Phuc Tuy와 같은 곳이 바로 그 해당지역이 될 것이다.

네째로는 국제회의 장소에서 계속 越盟측의 정치적인 입장을 개선하는 동시에 연합군의 장차활동을 제한하는데 필요한 노력을 계속하게 하는 것이다.

즉 敵의 군사적인 공세작전은 항공력과 포병위력에 있어서 커다란 취약성을 내포하고 있기 때문에 성공의 가능성이 충분하지 않은 이상, 대부대작전을 되도록 회피하려는 것이다.

공산군이 越南전역에 포석하고 있는 전투부대의 개황을 살펴본다면 제1군단지역에 영향을 주는 敵으로서는 DMZ지역에 있는 越盟軍 제324B사단과 제325사단 그리고 제341사단과 소속불명의 수개연대가 준동하고 있다. 또 Quang Tinh 省 내에는 越盟軍 제3사단 사령부와 예하 3개연대가 있으며 Quang Ngai省 南부에는 越盟軍 제2사단 예하 2개연대가 있고 제2군단 작전지역인 Binh Dinh省에는 제2사단사령부와 제3연대가 암약하고 있다.

이밖에 Thua Thien省에 越盟軍 제6연대가 그리고 Quang Tri省에는 越盟軍 제5연대를 비롯한 11개 독립대대가 제1군단지역에서 준동하고 있다.

이와같이 분산된 부대들은 DMZ지역에서 선정된 목표에 대하여 4개사단 규모의 공격위력을 집중시킬수도 있을것이다. 이밖에 17°선 北부에는 2개보병 독립연대와 1개방공연

대가 도사리고 있으며 이들은 10일이내에 越南안으로 그 주력을 기동시킬수 있는 능력을 보유하고 있다고 보아야 할 것이다.

한편 제2군단지역에 배치되고 있는 敵부대는 B-3전선사령부를 비롯하여 그 예하에 越盟軍 제1사단과 西부高原지대의 1개독립연대(NVA-953) 그리고 Dar Lac省 東北부에 있는 제33연대와 Con tum省에 있는 제24연대등을 들수 있다.

越盟軍 제5사단사령부는 Binh Dinh省에있으며 예하1개연대는 北부 Phu yen省 일대에 그리고 또 다른 1개연대는 Khan Hoa省 중앙지역에 위치하고 있으며 동부해안 Binh Dinh省과 Quang Ngai省 南部일대에는 越盟軍 제3사단이 제95연대 제22연대를 기간으로 하면서 이 지역을 견제하고 있다.

또 한편 제3군단지역에는 3개사단 3개독립연대와 포병2개독립연대가 있으며 V.C 제5사단사령부의 1개연대는 Phuoc Tuy省에 그리고 1개연대는 Long Khanh省에 각각 반거(蟠居)하고 있으며 V.C 제7사단 및 V.C 제9사단은 Tay Ninh, Binh Long, Long Khanh, Phuoc Long省 일대에서 근거지를 옮기면서 출몰하여 왔다.

또한 Gia Dinh省과 Saigon주변을 기지로하여 움직이고 있는 V.C 8개대대가 도량하여 왔으며 호(蠔)구축부대로 알려져 있는 C—10 SAPPER부대와 수색대가 V.C작전을 도와주고있는 것으로 보여진다.

마지막으로 제4군단지역내의 상황을 살펴본다면 敵은 인원과 보급을 현지에서 대부분 충당하여야 하고 胡志明통로로부터의 침투거리가 너무도 장거리인 탓으로 정규越盟軍부대는 없는것으로 보여진다. 이리하여 Delta 東부지역인 Dinh Thong 省일대에 V.C DT-2 연대가 있고 Kien Phong省 Kien Thong 일대에 DT-1 연대 그리고 Camau半島지역에 V.C D-2 연대등 3개부대가 서로 연결하면서 교란작전을 펴고있는 것으로 알려졌다.

다. 연합군의 작전

이달중의 주요작전을 열거하여 본다면 대략 다음과 같다.

「BUFFARO작전」	(6. 1~ 7.14)
「KING FISHER 작전」	(7.16~10.31)
「FRANCIS MARION작전」	(4. 5~계속)
「PERSING작전」	(2.12~계속)
「GREELY작전」	(6.17~계속)

「洪吉童작전」	(7. 9~8. 26)
「FAIR FOX작전」	(1. 1~12. 31)
「ENTER PRISE작전」	(2. 13~12. 31)
「CORONADO작전」	(6. 1~12. 31)

1) 제1군단지역

美해병제3사단은 DMZ지역 東쪽 1번道路 北쪽에서 1개월간 「CIMARROW작전」을 전개하다가 작전종료와 동시에 같은 지역에 대하여 7월 2일부터 14일까지 12일 간에 걸친 「BUFFALO작전」을 감행하였는데 이 당시의 敵은 越盟軍 제324B사단 예하의 제803, 제812, 제90연대와 제325사단의 제29연대 그리고 제341사단의 제31연대 등 정예부대들이었다.

작전기간중 敵은 처음으로 신형 화염방사기를 사용하였고 고사포병이 "자켓"을 입은 부대가 나타났으며 彼我간의 포병사격과 주야간의 공방전이 10여일동안이나 계속되었다.

7월 7일에는 Contien 東北쪽 3km 지점에서 대부대의 敵을 발견하게되자 이곳에 공중폭격과 포병사격을 집중한 결과 友軍은 敵 200여명을 일시에 섬멸하였으며 같은날 공중폭격으로 많은 피해를 입고 당황하는 敵에 대하여 美해병대가 지상공격으로 강타하여 다시 150명을 사살하였다.

그러나 敵은 대부대에 의한 공격을 포기하지 않고 美, 越軍에 대하여 계속 반격 및 재침투를 시도하였으며 7월 14일에는 美해병진지에 대하여 152mm포와 ROCKET의 집중사격을 시작한 결과 彼我간 장거리에서 조화력에 의한 응수(應酬)가 이로부터 17°선 일대에서 끊겨지지 않았다. 이 「BUFFALO작전」의 종합전과로 敵軍 1,103명을 사살하고 소총 도합 99정을 노획하였다.

越南軍제1사단 예하 1개대대는 Dong Ha東쪽 15km지역에서 越盟軍제5연대대와 7월 8일부터 수일간에 걸쳐 격전을 거듭한 끝에 드디어 敵을 격퇴시켰는데 敵은 도합 146명을 사살한바 있다. 포로진술과 모든 정보의 종합판단에 의하면 DMZ 東北方에는 새로이 越盟軍 제270연대가 반거(蟠居)하고 Quang Try省 西쪽 Khe San지역에서는 越盟軍제95C연대와 제101D연대 그리고 제325사단의 제29연대가 美해병전초기지인 Khe San과 가까운 Lang Bei지역에 대한 공격을 목표로 접적하게 되었는데 이때에 敵은 東부지역에서 참패한 것을 만회하려는 심산인듯 하였다.

Quang Nam省에서는 V. C제25 지방군 대대가 7월 14일에 박격포 지원하에 Hoi An市에

대한 무차별 기습공격을 단행하여 이 市中에 억류되어 있는 포로 및 V.C용의자 1,196명을 수용소로 부터 탈출시킨 연후에 다음날인 15일에는 소속미상의 敵이 Da Nang비행장에 122mm포격을 가하여 友軍항공기 50여대를 파괴하였다.

美. 越 합동으로된 해안감시부대는 7월 15일에 Batan Gan半島를 통하여 西部지역으로 보급물자를 수송하려는 敵의 100t급 鐵船을 발견하였는데 이 敵船을 추적하던 美해군은 韓國軍전술지역에 다달으자 인계하여 韓國軍은 1개대대를 출동시켜 전격적으로 포착하여 中共으로부터 수송되어 오는 무기와 실탄을 대량으로 노획하였다. 1군단지역 南쪽에서는 Olegon 기동부대가 越盟軍 제3사단을 탐색격멸하려는 작전을 전개하였으나 敵은 계속적으로 결전을 회피하고 철수하여 버렸다.

7월 21일 越南軍 제1사단은 7월 15일 Da Nang 비행장을 기습한 敵을 탐색하는 「LAM SON 87호 작전」을 전개하던중 Phong Dien 東北方 7km지점에서 越盟軍 제6연대 V.C 제800대, 제810대대와 서로 부닥친 결과 7월 21부터 2일간에 걸친 격전끝에 226명을 사살하고 이 敵을 격퇴시키고 말았다.

② 제2군단지역

공산군은 3개국 국경지역에 있는 ConTum省 西쪽에 통합지휘부 B-3전선사령부를 설치하여 놓고 중부高原지대에서 침투기지를 확보하여 그들의 세력권을 넓히려는듯 하였다 이리하여 7월 10일에 이르러 Dak To지역에 있는 美제173경보병여단은 침투한 越盟軍 K-101대대를 포착하여 이로부터 수일간 에 걸쳐 교전이 계속되었다.

한편 Plei ku省에서는 美제4사단 헤하부대가 7월 12일에 Duc Co특수부대 근처에서 越盟軍 제66연대와 교전한 결과 敵 110명을 사살하였다.

西부 高原지역으로 침투하는 敵軍을 막기위하여 「FRANCIS MARION 작전」을 전개한 美, 越연합군은 지역내에서 준동하고 있는 越盟軍제32연대와 7월 24일 격전을 전개하여 敵 182명을 사살한 다음, 끝내 격퇴하여 버렸다.

한편 7월 9일부터 동해안지역 1번道路주변에서 군단급작전을 전개한 韓國軍 首都사단은 越盟軍 제95연대를 그리고 제9사단은 越盟軍 제18B연대를 각각 포착격멸하여 敵 638명을 사살하는 전과를 올렸다. 또 일부의 敵은 Ninh Hoa, Nha Trang평야 지역에서 식량수집을 기도하였으나 「洪吉童작전」으로 그 목적을 달성하지 못하고 격퇴되었다.

③ 제3군단지역

이 지역을 위협하고 있는 敵의 주력군은 越盟中 제7사단과 V.C제5사단 및 제9사단으로서 대부분이 KHMER국경으로 퇴각하여 부대정비를 하는한편 주요道路에 연하여 주민들에 대한 V.C의 지배력을 다시 만회코자 하였다. 이리하여 7월초 越盟軍제7사단사령부와 제141연대는 Tay Ninh省으로부터 Loc Ninh 東부지역으로 그 根거지(蟠居地)를 옮기게 되었다.

이리하여 7월 11일에 이르러 Loc Ninh省 Quan Lot지역에 있는 越南軍 제9연대는 越南軍제141연대의 도전을 받게되었는데 敵軍은 포병화력지원과 항공전술지원하에 敵을 반격하여 V.C을 포함한 敵112명을 사살하여 敵軍을 Tay Ninh 방향으로 퇴각시켰다.

그뒤에 7월 20일에 이르러 Binh Gia 北쪽에 있는 越盟軍 유격대 진지에 대하여 V.C제274, 제275 연대는 2번道路 연변을 통하여 야포 및 ROCKET공격을 포함한 기습공격을 감행하였으므로 越南軍은 곧 반격으로 나가게되었고 V.C 제275연대는 다음날 다시 Xhan Loc지역과 20번道路에 있는 美. 越軍의 소부대를 공격하는등, 일시 彼我에 격전이 벌어지게 되었으나 敵은 전의를 잃은채로 곧 퇴각하였다.

④ 제4군단지역 .

이지역에 속하는 Kien Hoa와 An Xuyen 및 Sa Dec의 세省에서는 소규모의 敵과 산발적인 접촉을 계속하였는데 7월 10일에 이르러 Dinh Tuong省에 있는 美제 A/1-84 포병부대는 V.C 제514 대대가 지상 기동하는 현장에 대하여 일제히 포사격을 집중발휘한 결과 敵 50여명을 사살하였다.

Phong Dinh省에 있는 越南軍 제807중대는 7월 21일 야간에 기습하여온 敵을 발견하여 격전을 전개한 후 敵 47명을 사살하고 개인화기 22정을 노획하였다. 이리하여 7월 20일 이후 V.C은 Kien Phong지역에 있는 4번道路를 중심으로 출몰하면서 友軍에게 매복전과 기습전을 계속 자행하였다. 또한 Long An省 일대에서는 美, 越軍이 7월 30일에 「CORON APE작전」을 전개하여 My Tho 西쪽 20km지점에서 V.C 제261, 제263부대를 포착하여 약 200명에 달하는 敵을 사살하였다.

(4) 8 月 作 戰

참조 : 별책부도 제1호
상황도 제1~5호

가. 작전개황

北부지방에서의 8월은 흔히 폭우가 계속되는 장마철이므로 공산군은 이때를 이용하는 美공군의 활약이 저조해질 것을 예상한 탓인지 폭우로서 파괴된 胡志明통로와 越盟내의 수송로를 급속히 수리하는 한편 南침전략을 강화하게 되었다.

이리하여 연합군은 北부 DMZ일대를 중심으로하는 敵의 남침을 저지하기위한 「KING FISER 작전」을 7월에 이어 계속 감행하였으며 특히 Conthien지역은 DMZ南쪽 3km와 22km 내륙지점에 위치하고있는 美해병사단의 기지로 越盟軍 남침에대한 요충지로서 敵의 남침을 정면으로 막아내려는 友軍의 왜기에 부닥쳐 彼我간에 장거리포를 비롯한 중소(中小)포화력의 종합적 집중으로 은은한 포탄소리는 그치는 날이 없었다.

즉 연합군은 이지역 일대에 집결중인 敵을 강타하고 격퇴하기 위하여 Guam 島 및 항공모함으로부터 중폭격기에 의한 공중폭격을 강화하면서 지상작전부대의 간단없는 포착격멸전을 단행함으로써 DMZ지역을 통한 공산군의 침투를 점차로 어렵게 만들었다.

한편 中부지역에서는 Binh Dinh省에서 「PERSHING작전」을 그리고 Con Tum省에서는 「GREELEY작전」을 또 東부해안지역에서는 「迪吉童작전」을 각각 전개하면서도 그 일면에서는 8월 25일부터 Binh Thuan省에서 「BYRD작전」을 새로이 시작하여 당시 소강 상태를 유지하고 있던 南부지역에 비하여 中北부지역에서는 장마철임에도 불구하고 대부대의 치열한 공방전이 쉴새없이 계속되었다.

敵은 9월초에 있을 越南대통령 선거를 방해하기 위하여 각 마을에서 V.C의 지하조직을 강화하는 한편으로 대민심리전에 힘쓰고 있는 징후가 이달 중순부터 나타나기시작하였으며 중요도시와 기간道路에 대한 포격과 요란행위 등이 越南전역에서 날로 증가 되었다.

이달중 東部 DMZ 南쪽 Gio Linh지역으로부터 Con Tien 西쪽 10km 지점까지를 중심으로 敵이 준동하기 시작하였고 Camp Carroll과 Cam Lo지역 西쪽에 있는 Khe San北쪽에서는 敵의 집결된부대가 자주 관측되었으므로 이에 따라서 빈번하게 전초수색전이 전개되기도 하였다. 이 지역에서 敵이 사용하고있는 화력장비는 비교적 우수한 것으로서 85mm, 100mm, 105mm, 130mm 및 152mm 포와 60mm, 82mm, 120mm 박격포 그리고 122mm, 140mm KOCKET등 지상군지원화력을 끊임없이 사용하였다.

또한 Hue, Phu Ba, Da Nang, Hoi An 등 지에서는 敵의 포격이 빈번하게 실시되는 가운데 美, 越軍은 "게릴러"부대에 대한 포착섬멸에 힘을 기울였다.

이 당시 中西부에있는 敵의 B—3전선 사령부에서는 越盟軍 제1사단을 중심으로 새로운 공격을 위한 가간병력을 보충받고 장비를 강화하면서 그 주력군의 일부가 Duc Co 西쪽으로부터 KHMER의 Pieitrap 계곡 일대로 이동하였으며 19번道路상에서는 지뢰매설행위가 증가되기에 이르렀다. 또한 Bong Son 東部와 Cay Giep山岳지역에는 V.C제2연대가 8월 10일경에 재배치되어 Binh Dinh省 東北부에 있는 美제1공수기갑사단에대한 위협을 가하게되었고 越盟軍 제3사단은 Tuy Hoa지역을 견제하면서 해안지역의 일부인 Song Cau 지역을 재 지배하려는 듯하였다.

또한 南부지역에서 준동하고 있는 越盟軍 제7사단은 Tay Ninh省 東北부로부터 西北부로 이동하고 이달중에 제3군단 중앙지역으로부터 西北부 KHMER지역으로 많은 병력을 이동한듯하였으며 V.C 제9사단은 Binh Long省 北쪽으로부터 Phuoc Long省 南쪽까지 배치되어 있었고 V.C 제5사단은 전과같이 Long Khan省, Phuoc Tuy省 일대에 출몰 하고 있었다.

이리하여 제4군단지역내의 敵은 혁명개발사업의 방해를 위한 "테로"와 선전을 비롯하여 Can Tho市에 대하여는 무차별 포격까지 자행하였다.

나. 연합군의 작전

기간중의 주요작전을 요약한다면 대략 다음과 같다.

「KING FISHER 작전」	(7. 16~계속)
「WELLER 작전」	(9 11~계속)
「FRANCIS MARION 작전」	(4. 5 ~계속)
「GREELY 작전」	(6. 17~계속)

「供吉童 작전」	(7.9 ~8.26)
「FIRE FOX 작전」	(1.1 ~계속)
「CORONADO 작전」	(6.11~계속)

① 제1군단지역

8월중 17°선 東쪽에서는 美해병대가 작전을 담당하고 있는 Con Thien, Cam Lo, Dong Ha, RockPile 지역에서 전달에 이어「KING FISHER작전」이계속되었고 Quang Ngai省 北쪽 1번 道路 일대에서는 美, 越軍이 「WELLUER작전」으로越盟軍 제3사단 예하부대를 격퇴하였다.

美해병진지와 1번道路 北쪽에서 南침한 越盟軍 제138연대와 제270연대는 8월 16일에 장거리 포지원하에 의 집중화력으로 美, 越軍진지를 공격하였으며「KING FISHER 작전」을 수행중인 美해병 제3사단과 越南軍 제1사단은 B—52 공중폭격과 전술항공지원하에 같은날 반격전을 단행하여 이 지역에 침투한 양개연대에 사살만도 1,100명에 달하는 병력손실을 주었다. 이리하여 양개연대가 와해된 敵軍은 8월 23일을 기하여 또 다시 제1군단 전역내있는 友軍기지에 대하여 포격을 감행하고 특히 Da Nang비행장에 많은 포화력을 집중하여 적지않은 손실을 입게하였다.

다음날인 8월 24일에 이르러 Hie Phuc 가까이있는 越盟軍 제2사단 예하의 2개연대는 Quang Tinh省 Dam Ky지역에 있는 美공수부대기지와 해안지역을 공격하여 DMZ 南方에 있는 연합군 후방지역을 차단코자 시도하였으나 2일간에 걸친 격전끝에 750명에 달하는 많은 사살자만 내게되고 필경 격퇴를 당하고 말았다.

이리하여 일단 퇴각하게된 敵은 이번에는 지방 V.C부대와 다시 합세하여 화염방사기를 사용하면서까지 Thang Binh郡廳과 Quang Nghai省 형무소를 습격하여 V.C 용의자와 죄수들을 탈출시키는데 성공하였다.

그러나 이와같은 敵의 기습작전은 AMMERICAL 사단이 「WELLER 작전」기간중에 감행한 반격전으로서 모두 격퇴되고 말았다.

② 제2군단지역

Duc Co 西쪽에 반거하고있는 공산군 B—3 전선사령부는 8월 6일에 KHMER의 Peitrap 계곡으로 이동하여 전력을 재정비하면서 연합군기지에 대한 소부대공격을 계속하였는데 이 B—3전선사령부 예하의 제74연대는 Dak Pek와 Dak Seang에 주둔하고있는 越南軍 공수부대진지로 진출하려는듯 하였으나, 184명을 사살당하고 격퇴되기에 이르렀다.

한편 V.C 제2연대는 8월 10일에 Bong Son 東쪽 Cay Giep 山岳지대로 재배치된다음 Binh Dinh省 東北부에 위치하고 있는 美제1공수기갑사단을 소부대로 공격하였으나 즉각 격퇴되었으며 이날 Tuyen Duc省 Truong Son에있는 越南軍 훈련소를 V.C 1개중대가 기습하였고 다음날 11일에도 V.C 210중대가 Lam Dong省 20번公路에서 越南軍과 단시간 교전끝에 퇴각되었다. 이로부터 1주일뒤인 8월 17일에 Khan Hoa省 Nha Trang지역에서는 V.C이 투표소 2개소를 파괴함으로써 9월초에있는 대통령선거에 대한 본격적인 방해공작을 전개하기 시작하였고 그밖에 Phan Thiet 北쪽에있는 전략촌과 송유관을 파괴하려고 기습을 꾀하였으나 그때마다 연합군의 반격으로 격퇴되기만 하였다.

越盟軍 제95B연대 예하부대는 8월 23일에 Le Than지역에있는 越南軍 포진지를 공격하고 Pleitrap 계곡을 비롯하여 Pien Rong 지역과 Duc Co지역 그리고 19번道路 등에서 소부대에의한 기습공격이 계속 자행되었으나 연합군의 포착격멸전으로 커다란 성과를 보지 못하고 다만 후방지역에 대한 요란에 그치고 말았다. 이들 敵 부대는Dar Lac省 北쪽에있는 敵의 제238보급기지를 통하여 군수지원을 받으면서 소부대전투를 계속한 것으로 믿어지고 있다.

1번道路를 중심으로 전술지역내외에서"헬리콥터"기동을 주로한 「供給路작전」을 전개하여온 韓國軍 2개사단은 8월 26일로서 1개월간에 걸친 작전을 종료하 였으며 기간중 越盟軍제3, 제5사단에 치명적인 타격을 주게되었다.

③ 제3군단지역

연합군은 제3군단지역에서 준동하는 敵을 포착격멸하는 작전으로 美제9사단의 주력으로 Long An省 일대에서「ENTER PRICE 작전」을 계속하였으며 How Niah 省 일대에서는 美제25사단이 「KOLE KOLE작전」과 「BAKKING SEND 작전」을 각기 계속하였으나 커다란 접적사항은 없었다.

또 Delta 지역 南쪽에서는 수차에 걸쳐 입수된 敵의 노획문서에 의하여 이미 밝혀진바와 같이 都市공격과 Delta 지역의 주요병참선인 4번公路상에서 敵의 소부대전투가 계속되었다.

④ 제4군단지역

8월 21일 제4군단 全지역의 敵은 제4군단내에 있는 省,郡소재지와 비행장 그리고 연합군전초기지를 주목표로하여 광범위하게 포격을 가하여왔으나 그효과는 대우 경미하였으며 8월

21일부터 3일간에 걸친 혈전끝에 모두 격퇴되고 말았다. 越南軍제7사단이 7월 25일부터 8월 5일까지 Dinh Tuong省에서 실시한 「CUOLONG 64호 작전」중에는 V.C 234명이 사살되었으며 8월 26일 Kien Hoa 省 내에있는 26번 公路상에서는 V.C들이 민간 "버스"를 폭파하여 22명의 사상자를 내게한데 이어 29일에는 Phong Dinh 省의 Can Tho市를 무차별 포격하여 민간인 46명이 죽었고 300여명이 부상하는 사태를 빚어내기도 하였다.

(5) 9月 作 戰

참조 : 별책부도 제1호
상황도제1~5호

가. 작전개황

敵은 美해병대의 전초진지인 Con Tien 지역에 대하여 9월중 포사격의 세례를 멈추지 않았으며 하루에 최고 1,115발까지 퍼부어대는 광태를 부리기도 하였다.

V.C을 주력으로한 敵軍은 Da Nang 지역에 대하여 122mm와 140mmROCKET 사격을 집중하는 일이 빈번하였으며 省 행무소는 수차에 걸쳐 敵의 기습을 받기도하였다.

제2군단지역에있는 敵軍주력은 Con Tum省 南쪽 Pieitrap계곡 일대에 반거하여 건기작전에 대비하는 탓인지 Plei Ku 東南쪽과 西北쪽에서 소부대의 도량을 계속하였으며 越盟軍 제3, 제5사단의 위세가 강하고 또한 인구밀도가 조밀한 東부해안지역에서는 선거방해를 목적으로하는 "테로"와 요란공격등이 주로 Tuy Hoa를 비롯한 주요都市에서 주야로 반복되었다.

특히 韓國軍 지역에서는 전술구역내에서 선거보호를 위한 「아름다운 梅花작전」을 전개하여 주요道路와 마을에 대한 경계조치를 근 2주일동안에 걸쳐 실시한 결과 선거의 준비와 실시에 있어서 越南 어느지역보다도 많은 투표율을 나타내는 실효를 거두기도 하였다.

한편 南부지역에서는 선거방해를 목적으로하는 "테로"행위가 증가되는 반면 敵의 전투부대의 암약은 저조한편이었는데 敵은 소속불명의 "게릴러"부대로 하여금 Saigon근처의

Trung Lap 마을을 비롯한 Tay Ninh省, Bih Long市 및 Phuoc Long省에서 박격포와 ROCKET포에 의한 공격을 산발적으로 계속하였다.

또 V.C 제9사단 일부는 Binh Long省으로부터 Phuoc Long省 경계지역으로 이동하여 소부대 공격을 광범위하게 전개하기도 하였다

나 연합군의 작전

9월중 실시한 중요작전을 열거하여 본다면 다음과 같다.

「KING FISHER 작전」	(7. 16~계속)
「LAMSON 작전」	(7 1 ~계속)
「WHEELER 작전」	(9. 10~계속)
「PERSHING 작전」	(2. 12~계속)
「GREELY 작전」	(6. 17~계속)
「FRANCIS MARION 작전」	(4. 16~계속)
「SWIFT 작전」	(9. 10~9. 30)
「CORO NADO 작전」	(7. 29~계속)

① 제1군단지역

7월중순부터 9월까지 敵主은 北부의 ConTien지역에 대하여 연전히 침투작전을 조기하지 않고 DMZ일대에서 연합군을 견제하였는데 「KING FISHER작전」으로 발미암아 越盟軍집결부대에 대하여 공중폭격이 가중되자 敵은 전법을 바꾸어 V.C에 의한 "게릴러"전으로서 연합군의 후방을 교란시키는 한편 DMZ 일대에서는 彼我간에 장거리포격전이 계속하게 되었다.

기간중 敵의 이러한 포사격으로 Con Thien지역에서 友軍 196명이 전사하고 1,900명이 부상하는 반면, 敵은 3개월 동안에 1,400명이 사살되는 격렬한 포격전이 교환되었던 것이다.

또한 Da Nang에있는 미해병 제1비행단이 「KING FISHER작전」에 지원한 포탄이 도합 2,587 t에 달하고 근접항공지원이 5,200회로 기록되도록 敵을 강타함으로써 敵은 집결된 전력으로 연합군 앞에 나서기가 매우 어렵게되었을 것이다.

「WELLER 작전」중 포격을 비롯하여 敵과 교전하게된 상황의 개요를 살펴본다면 대략 다음과 같다.

越盟軍 제368B포병연대 소속으로 추정되는 敵軍이 9월 9일에 122mm, 140mmROCKET포의 화력을 Da Nang비행장에 일시에 가하였으므로 비행장의 일부가 파괴되고 비행기 수대가 경미한 피해를 입었는데 Quang Nam, Quang Tinh省 경계지대에서는 AMERICAL사단이 9월중순까지 越盟軍제2사단과 V·C부대에 대한 탐색전을 계속한 결과 敵 1,250명을 사살함으로써 Da Nang 南쪽 Hoi An지역에서 준동하는 敵 주력군을 격멸하게 되었다.

또한 V.C 제409 SAPPER부대와 제70, 제72지방군은 9월 10일에 Quang Tinh省의 Tam Ky市를 기습하여 형무소를 파괴하였으나 美 제196경보병여단은 즉시 越南軍과 합동으로 이敵을 반격한 결과 敵217명을 사살한후 격퇴시키고야 말았으며 美, 越연합군은 계속 수일동안에 걸쳐 이 敵을 추격하여 분산괴멸시켰으니 이와같이 승리를 목표로하는 전투방식에 "게릴러"전은 커다란 실패만을 맛보게 된것이다.

DMZ 지역에서 「KING FISUER작전」을 계속하고있는 美해병기지인 Con Tien진지에 대하여 敵은 9월 25일에 각종 포탄 포함 1,200여발의 집중사격을 가하여오자 美공군은 이에 대한 답례로 DMZ지역에 대하여 폭격을 강화하게된 결과 敵의 포병진지의 대부분이 분쇄되었다.

또 Con Tien지역에 대하여 공격을 기도한 敵 약 1개연대 규모의 교란전법도 연합군의 뒤지지 않은 대응전법으로 도리어 커다란 손실만 입고 단시일내에 北으로 퇴각하는바 되었다.

② 제2군단지역

敵의 B—3전선사령부는 건기작전에 대비하기위하여 KHMER, LAOS 국경의 전략요지를 확보하면서 Plei Ku와 19번道路를 중심으로 소부대 요란작전을 계속하였는데 西부高原지역에서는 美越연합군이 「FRANCISARION, GREELEY작전」을 계속하고 東部고원지역에서는 「PERSHING 작전」이 美제1기갑사단에의하여 실시되었으나 대부대접적은 없었다.

9월 22일 越盟軍 제3사단 예하 1개연대는 Binh Dinh省의 Anloa계곡과 Bong Son 평야에서 연합군의 공격을 회피하면서 소부대로 분산된 채로 군량확보에 노력하는 한편 주요道路와 橋梁등을 파괴하는 등으로 견제의 임무도 아울러 보유하는듯 하였다.

韓國軍 제9사단의 제28연대는 Tuy Hoa 西南쪽 여러 마을에서 준동하는 V.C 제30대대를 전격적으로 포위한 다음 일주일간에 걸쳐 탐색격멸하려는 「도깨비 3호작전」을 전개하여 敵102명을 사살하고 마을일대로부터 구축하는데 성공하였다.

③ 제3 및 제4군단지역

Saigon주변에서 연합군이 계속하고있는「FAIR FOX」와 「ENTERPRISE작전」은 敵軍의 작전 회피로 대부대교전은 전개되지않았으며 다만 Haun Ghia省 北쪽 Trung Lap마을에서 선거방해를 목적으로하는 포병의 요란사격과 Tay Ninh, Binh Long 및 Phouc Long의 세 省에서 요란사격과 소부대 기습전이 자행되었으나 연합군에 커다란 타격을 주지는 못하였다.

敵은 中부 평야지역에서 식량확보를 위하여 마을을 기습하고 부족되는 인력자원을 보충하기위하여 무력에 의한 전법을 반복하는 동시에 南부지역에서도 이와같은 전법이 적용되었다. 즉 Saigon 南쪽 Dinh Tuon省에서 「CORONADO 5호 작전」을 계속한 越南軍 제7사단은 9월중에 도합 敵 213명을 사살하였는데 이 작전중 생포한 포로진술에 의하면 "V.C 각 부대들은 중대급으로 분산되어 전투할것을 명령받았으며 보급품의 결핍으로 사기가 저하되어 있다"라고 하였다.

(6) 10 月 作 戰

참조 : 별책부도 제1호
상황도제1~5호

가. 작전개황

Ben Hai江으로부터 17°선에 이르는사이에서 일어났던 敵我간의 격심한 포격전도 10월에 접어들어서는 전달에 비하여 포격회수가 반으로 줄었고 越盟軍 제324B사단 예하의 제90, 제812 양개연대가 北쪽으로 퇴각함으로써 Con Thien 北쪽 일대에서의 작전도 일반적으로 저조한 양상을 띄게되었다.

제1군단지역의 美해병 제3사단이 7월부터 계속하여온 「KING FISHER작전」도 10월 31일을 기하여 일단락을 고하게되고 기간중 도합 敵 1,117명을 사살하였다.

또 DMZ지역에서는 敵의 공격에 대비하기 위하여 10월 25일부터 연대급인 「KEN TERKY작전」과 「LANCASTER 작전」을 동일지역에서 다시 전개하였다.

Quang Nham省과 Quang Tin省 경계지역에서 9월 11일부터 실시된 「WHEELER작전」

은 제1군단 중부지역의 주력군인 越盟軍 제2사단에 대하여 수색정찰을 10월말까지 실시하여 약 1,600명을 사살하였다.

또 Ben Hai江 지역을 중심으로 반거하는 越盟軍 제325사단 예하의 101연대와 지방 V.C부대들은 10월 20일부터 Quang Tri 市를 공격하였는데 이와 때를 같이하여 제90연대도 소부대로 분산한 다음 東부평야지역에서 추수약탈을 목적으로 부단히 출몰하고 있었다.

한편 Thu Thin省 南쪽에있는 Hue市에서는 V.C과 지방민을 중심으로하여 V.C 제4연대를 편성한 다음, 北쪽으로 철퇴한 越盟정규군의 공백을 보충한 듯하였다.

제2군단지역에서 연합군이 계속하고있는 작전은 「GREELY 작전」으로서 이것은 美기갑사단 제3여단이 Con Tum省에서 10월 11일을 목표로하여 끝냈으며 또 4월 15일부터 실시한 「FRANCIS MARION 작전」도 같은날에 모두 끝냈는데 그간의 종합전과로서는 敵 1,200여명을 사살하는 전과를 올리고 종료되었다.

2월초부터 東北해안지역에서 美제1공중기갑사단(一)에 의하여 전개된 「PERSING 작전」은 10월말 현재로 도합 敵 4,200여명을 사살하였다.

10월 12일부터 Duc Co 지역에서 「MACARTHUR 작전」을 새로이 전개한 결과 西부高原지대에서 연합군은 B—3전선사령부예하의 작전이 다시 대부대 병력으로 彼我의 결전을 시도하여 보려는것을 견제하게 되었는데 B—3전선사령부에서는 그간 胡志明통로를 이용한 약간의 병력보충을 받고 부대정비를 하면서 Dar Lac 北부중앙지역에 대하여 공세를 취하기 시작하였던 것이다.

또한 Binh Dinh省에 있는 越盟軍 제3사단 예하부대들도 식량확보에 광분하면서 소부대에 의한 전략촌 공격에 치중한 듯하였다.

제3군단지역의 敵軍은 수개대대 규모의 병력으로 Long An, Howng Hia, Binh Long, Phuoc Long省등에서 준동을 계속하였지만 결국 소규모"게릴러"전법에 불과한것이었으며 9월 29일부터 10일간에 걸쳐 KHMER접경에서 수개대대의 敵軍이 越南軍전지를 공격한 바 있으나 美제1사단 지원하에 越南軍 제25사단 예하병력으로 침투한 이 敵軍을 격퇴하고말았다.

원래 越南인민 해방전선 중앙위원회에서 지령하였다는 문서내용에 의하면 세가지 강령이 있었으니 都市에 대한 계속적인 요란활동의 수행이 그 첫째요, 평정사업의 방해가 그

둘째요, 그리고 "게릴러" 능력의 발전이 그 세째로 강조되고 있었다.

나. 연합군의 작전

기간중에 실시한 주요작전을 열거하여본다면 대략 다음과 같다.

「SCOTLAND 작전」	(10. 1 ~계속)
「KING FISHER 작전」	(7. 16~계속)
「KENTUCKY 작전」	(10. 25~계속)
「LANCASTER 작전」	(10. 25~계속)
「WELLER 작전」	(9. 10~계속)
「GREELY 작전」	(6. 7~10. 11)
「PERSING 작전」	(2. 12~계속)
「FRANCIS MARION 작전」	(4. 5~10. 11)
「MACARTHUR 작전」	(10. 12~계속)
「SHENAH DOA 2호작전」	(9. 29~11. 19)
「ENTERPRISE 작전」	(2. 13~계속)
「FIRE FOX 작전」	(1. 1 ~계속)
「CORONDO 5호작전」	(9. 12~10. 8)

① 제1군단지역

10월 3일에 이르러 V.C 제804대대와 Hue市 V.C동조자들은 Hue市를 불시에 공격하였으나 美, 越軍의 즉각적인 반격으로 커다란 손실없이 격퇴되었지만 이것은 北부지역에서 越盟軍 제325사단의 2개연대가 Ben Hai江 지역으로부터 퇴각하게되자 이를 엄호하기 위한 것으로 추측되며 그 목적만은 달성한것으로 보여진다.

美기갑사단이 주로하는 「PERSING 작전」은 전달에 이어 Bong Son 평야지역에서 계속 실시되고 점차 Quang Ngai省 南쪽으로 확대되기에 이르렀다.

9월 11일부터 美공수사단 1개여단과 AMERICAL 사단에 의하여 실시되고있는
ER작전」은 敵의 병기탄약 및 식량 저장소를 파괴하고 10월말까지 도합 敵 1,60
하여 越盟軍 제2사단 주력군을 격파하였는데 10월 21일에는 Quang Tri
지역에서 부대미상의 병력이 美,越軍과 교전한 결과 역시 197명의 적

韓國軍 해병여단은 Quang Ngai省 Chu Lai 지역에서 8월말부터

에 걸쳐 실시한 「Dragon Fire (龍火)작전」으로 V.C 제3연대와 越盟軍제2사단 예하부대의 주력을 포착격멸하였는데 그 종합전과로서는 敵 541명을 사살하였다.

② 제2군단지역

中부高原지역의 敵은 여전히 友軍과의 정면(正面) 전투를 회피하면서 다만 Plei Ku 지역 일대에 있는 美, 越軍기지에 대한 화력공격만을 포함한 분산된 소부대전투를 계속전개하였다. 이리하여 10월 10일에는 Binh Dinh省 Phu My 西北쪽 13km 지점에 V.C 제2연대 일부병력이 집결하고있는것을 발견하자 연합군은 곧 전술공군의 폭격을 가하여 敵 44명을 사살하였으며 이어서 5일뒤에는 Duc Co 지역에 있는 友軍기지에대하여 소속미상의 敵 수개중대가 박격포와 ROCKET사격을 가하였으나 美101공정부대와 越南軍제23사단 예하부대에 합동작전으로 격퇴하고 말았다. 그뒤에 10월 26일에 이르러 V.C 중앙軍 제200포병대대는 Plei Ku市에 대하여 122mm ROCKET사격을 퍼붓자마자 곧 퇴각하여 버렸으므로 연합군은 이 敵을 추격하면서 모든 기동력과 화력을 발휘하여 격멸하고 말았다.

그런데 이지역에 침투한 敵은 B—3전선사령부로부터 약간씩의 병력보충을 받았던것이고 10월 10일에 友軍의 공중폭격에의하여 사살된 敵軍도 이 보충병력의 일부였음이 밝혀졌으나 가위(可謂) 개진독에 물붓기식이라고 할것이다 Dar Lac省에서 준동하고있는 敵은 또한 越盟軍의 독립전투부대인 제33연대이고 이 지역을 공격함으로써 Plei Ku省의 요지인 Duc Co 지역을 위협할수 있으리라고 판단한 것으로 추리하는 것이다.

敵은 또 10월 28일에 Dar Lac省 Banme Tohut市에있는 越南軍제232포병대대를 공격코자 덤비었으나 곧 퇴각되었는데 한편 東부 Khan Hoa省에서는 韓國軍제9사단 지역에 越盟軍 1개연대규모의 병력이 침투하여 이날 24일부터 Ninh Hoa부근에있는 3개마을에 무력시위를 한다음 신이나서인지 韓國軍 부대에까지 포격을가하였으나 즉시 출격한 韓國軍 반격부대로 퇴각하였으니 시체 67구를 유기하면서 이 위력앞에 당할도리없이 괴주하고 말았다.

③ 제3군단지역

Saigon주변지구에 대한 방위를 위하여 美육군제1사단을 주축으로하는 「FAIR FOX작전」이 단행된지 이미 1년 가까이 되었는바 그동안 준동하였던 敵의 소부대들을 연합군의 공중 및 지상기동의 양면작전과 부단한 수색정찰활동으로 많은 전과를 올렸으니 Saigon 市 중심지역은 越南軍이 담당하고 都市외곽 지역은 美軍이 직접 담당한 것이었다. 이 「FIRE-

FOX작전」 이외에도 연합군은 이해 2월부터 Saigon西南쪽 제4군단지역과 연결되는 Long An省과 Co Long省일대의 Delta평원지역에서 敵을 포착격멸하는 「ENTER PRISE작전」을 단행하였는데 여기에는 越南軍 제25사단과 美軍제25사단의 일부병력이 합동작전을 전개하여 종합전과로 敵 1,200여명을 사살하였으며 이로서 敵의 전의(戰意)를 박탈하게 되었던 것이다.

이해 7월부터 3개월동안에 걸쳐 Binh Long省 일대에서 「SHENANDOA 2호작전」을 전개한 美제25사단과 越南軍 제5사단은 10월중에도 계속하여 KHMER 접경으로부터 제13호 및 제14호 道路연변으로 침투하는 敵을 저지 섬멸하였는데 이 당시의 敵의 작전은 박격포와 ROCKET포의 사격으로 연합군 기지를 요란시키는 것이 그 상례로되어 있었으며 이 수법으로 Long An, Hau Nghia, Binh Long, Phuoc Long省등 여러곳에서 민심의 교란을 꾀하면서 직접 투입하는 병력은 소부대의 분산적인 난동에 지나지 않았다

기간중 제3군단지역내에서 敵의 뚜렷한 공격전투는 2회있었는데 즉 그하나는 Loc Ninh省에 있는 Binh Long市에 대하여 10월 17일 「SHENANDOA작전」중인 越南軍 제5사단 예하부대와 V C 제271연대와 교전하게된것으로서 이때에 敵軍은 103명이 사살된다음 격퇴되었고 또 나머지 하나는 이틀뒤인 10월 29일에 V.C 제273연대가 越南軍전초기지에 기습하여온것을 신호로하여 10여일 동안이나 전투가 계속된것이었다. 이때에 敵은 발악적으로 越南軍 진지를 무너뜨리려고 덤볐으나 끝내 그 목적을 이루지 못하고 다만 약 800명의 시체만을 남긴채로 도주하여 버렸으니 敵으로서는 결코 수지타산이 맞는 싸움은 아니었던것이다.

④ 제4군단지역

美제6포병연대 지원하에 越南軍 제7사단이 9월 12일부터 전개한 「CORONADO 5호 작전」은 10월 8일을 기하여 끝마치게 되었는데 그간 V.C DT-2연대와 지방군에게 도합 303명을 사살하였으며 V.C들은 10월 8일부터 2일간에 걸쳐 제4군단지역의 주요都市 8개소에 대하여 소부대에의한 요란사격을 시도하였고 友軍전초기지에 대한 기습공격을 간단없이 반복하였으나 그때마다 격파되기만 하였다.

Delta 지역을 흐르는 Me Cong江 지류인 Ba Cai江에는 10월부터 민간선박을 가장한 범선이 증가되었는데 敵은 이러한 범선을 이용하여 제3군단지역으로부터 군수물자를 비밀히 수송하는것이 었으므로 越南軍 해안경비대에서는 이에대한 검문과 검색을 강화하는

한편, 정찰비행대에의한 공중정찰까지 반복하여 공수양면(空水兩面)작전의 묘(妙)를 발휘하였다.

10월 하순부터는 V.C에 의한 공격행동이 증가되었는데 이달 21일에 Kien Hoa에있는 越南軍 제7사단예하 1개연대는 2개방향으로 침투한 敵을 맞아 마침내 격멸하였으며 25일에는 Kien Hoa 및 Dinh Tuong省내에서 12회에걸친 소부대기습전이 반복된끝에 모두 물리치고야 말았다.

또 10월 28일 Dinh Tuong, Phong Dinh省에서는 越南軍 수색정찰대가 敵의 무기 저장고를 발견하여 기관총 15정과 소총 237정 그리고 권총 57정등을 노획하는 전과를 올렸다.

(7) 11 月 作 戰

참조 : 별책부도 제1호
상황도 제1~5호

가. 작전개황

敵은 67년 후반기 장마철 공세를 감행할수 없을만치 약세에 몰리게된 전투부대를 재정비강화하면서 수개월간에 걸쳐 연합군의 대부대공격을 극력 회피하기만 하였으나 10월부터 맞게될 건기(乾期)를 이용하여 연합군이 공세작전으로 전환할 것을 예상한 결과 지금까지 전반적으로 저조하였던 越南전을 그들에게 유리한 전기를 줄수 있는 기회로 만들고자 함인지 11월에 접어들면서부터는 도처에서 공세를 취하기 시작하였다.

즉 北부 DMZ지역에서는 종전까지 Ben Hai江 南부지역에서 美,越軍의 전력을 소모시키려는데만 작전목표를 둔듯하였지만 美해병대의 강력한 지지섬멸 작전으로 수차에 걸쳐서 연대급부대를 교대하여 가면서 전선을 겨우 지탱하여 왔던 것이다.

그런데 11월에는 東北부의 주력군을 DMZ 西北쪽과 LAOS접경에 가까운 Khe San지역에서 공세를 취하기 시작한 것이었다.

한편 Da Nang西南지역에서는 美해병제1사단과 AMERICALN사단이 「WHEELER작전」을 계속하여 11월 말까지 도합 2,500여명을 사살하였고 Quang Nham省에서는 11월 13일부터 30일까지 美 제196보병여단이 「FOSTERN작전」을 단행하여 107 t에 달하는 敵의 군량미를 노획하였다.

中부지역의 Kon tum省 Dak To 지역에서는 敵軍 B-3전선사령부 예하의 주력군을 집결하여 Plei ku省으로부터 연합군의 기지를 위협하면서 공세작전을 펴게 되었다.

이리하여 Dak To지역에 집결된 敵의 주력군은 도합 4개연대의 10,000여명의 병력으로서 11월초부터 敵我간에 격전을 벌이던중 10일부터 1주일간은 875高地를 둘러싸고 혈전이 거듭된끝에 敵軍은 1.600여명의 인명 손실을 입고 퇴각하게 되었다.

이 Dak To 지역전투는 「MACARTHER작전」의 일부이며 美제4사단과 제173공수여단 및 越南軍 특수부대에 의하여 수행된 것이었다.

제3군단지역의 KHMER국경지역인 Binh Long省에서는 越盟軍 4개대대가 越南軍을 공격하였으며 분산된 소부대전투도 또한 증가되는 형편이었다.

한편 美보병제9사단은 Saigon 南쪽에서 민병대와 협동하여 Delta지역에서 통제력을 확대하려는 敵軍에게 중대규모의 공수기동작전인 「ENTERPRISE작전」을 계속하여 11월말까지 도합 1,500명의 敵을 사살하였다. Saigon에 가까운 西北지역에서는 큰 규모의 작전은 없었으나 美제25사단에 의하여 「KOLE KOLE작전」을 비롯하여 「BARKING SEND작전」과 「DIAMOND HEAD작전」등을 계속적으로 전개하여 Saigon방어에 기여하는바가 많았었다.

제4군단지역의 敵은 Dinh Twong, Kien Hoa省의 4번道路를 중심으로 소부대 공격행동이 반복되었는데 이 당시 敵의 일반목표는 이 지역 전반에 걸쳐 V.C의 영향력을 확장시키는 동시에 정치적 심리적인, 효과를 얻는데 주력한듯 하였다.

11월중 敵의 대부대작전으로서는 Khe San지역을 위시하여 Dak To지역과 Loc Ninh지역등 제1, 2, 3군단의 전략요지에서 격전을 전개한 결과 11월중 敵軍이 입은 손실은 도합 8,350명으로 연합군과의 전기작전에서 또한번 실패의 고배를 맛보지 않을 수 없었다.

敵은 장차 다가올 연말 작전과 구정공세에 미리 대비하기위하여 국경지역으로 급히 주력군을 퇴각시켜 전력 온존(溫存)의 조치를 강구하려는듯 하였다

11월중 나타난 敵의 일반적인 작전방향과 전투중에 나타났던 특수장비를 살펴본다면 첫째 포병화력에 있어서 제1군단지역에 있는 敵68연대 포병은 신형인122mm ROCKET (DKZ66)으로 보강되었고 B-3 전선사령부 예하의 제40포병연대는 120mm박격포와 122mm ROCKET포로 장비되어 있었다.

둘째로 Dak To지역에서 포병지원을 한 敵의 제66연대는 "깨스마스크"를 착용하고 최류 "깨스" 구로"깨스"등 의식을 불명케하는 "깨스"를 보유하고 있음이 판명되었다.

敵은 전략면에서 새로운 전기를 마련코자 노력하는 일면에서는 평화회담에 대한 가능성을 노리게 되었으니 이는 정치목적을 달성하는데 있어서 큰 뒷받침이될 군사적 승리의 요소가 없는 것을 깨달았기 때문인 것으로 보여진다.

왜냐하면 敵은 지상전에서 거의 완전에 가깝도록 패퇴하였으므로 새로운 전략으로 越南전을 이끌지 않으면 안되었기 때문이다. 이리하여 그들은 부득이 "게릴러"전으로 다시 복귀하기에 이르렀으나 이미 주력군이 격멸됨으로써 부대를 개편한 다음 교란전법과 원거리 요란화력전법 그리고 소규모의 지상공격 전법등으로 바꾸어 대부대작전으로 얻어진 손실을 만회하는 한편 시간을 획득하는 동시에 연합군과 정면에서 맞서는 것을 회피하면서 정규작전능력을 보유할때까지 장기화하려고 꾀하게 되었다.

이와 동시에 敵은 최후로 쓸수있는 越盟내에 있는 전략예비대의 일부를 움직이기 시작하였으니 즉 외국으로부터의 군사지원을 증대시키면서 수개월내에 보충병력 25,000~30,000명을 더욱 침투시킬 수 있는 능력을 기점으로써 다음해인 68년초부터 다시 최후의 총력전을 기도하게 된 것이다.

이리하여 대부대집결이 용이하고 보급추진이 유리한 DMZ 西쪽 Khe San지역에 새로운 병력을 집결시키기 시작하면서 전초전을 반복하는 한편, 열세한 군사력을 위장하는 수단으로 V.C을 분산이용하여 연합군병력을 광범한 전선에서 견제하는 전략을 적용한 것으로 보여진다.

나. 연합군의 작전

기간중에 실시된 중요작전의 개요를 본다면 대략 다음과 같다.

「SCOTLAND 작전」 (10. 1~12. 31)
「KENTUCKY 작전」 (10. 25~ 계속)
「LANCASTER 작전」 (10. 25~ 계속)
「WHEELER 작전」 (9. 10~ 계속)
「FOSTERN 작전」 (11. 13~11. 30)
「PERSING 작전」 (2. 12~ 계속)
「MACARTHUR 작전」 (10. 12~ 계속)
「SHENANDOA 2호작전」 (9. 29~11. 19)
「ENTERPRISE 작전」 (2. 13~ 계속)

「FIRE FOX 작전」 (1. 1~ 계속)

① 제1군단지역

Con Thien 北東지역에서 수개월간에 걸쳐 포화력전을 비롯한 침투작전을 벌여오던 敵 제341사단 제101연대가 많은 손실을 입고 퇴각함으로써 東部 DMZ지역은 이렇다할 전황이 없었으나 西部지역에서는 越盟軍 제324 B 사단과 제325사단을 비롯한 수개독립연대가 집결되어 11월중 이미 4회에 이르는 수색정찰전이 벌어졌다.

연합군도 Khe San지역 방어를 위하여 美해병제3사단 약 5,000명으로 하여금 방어진지를 구축케하고 Con Tien지역의 주력군과 연결을 유지하도록 하였으며 Da Nang 공군기지로부터 예비대를 기동할 수 있게 미리 준비하였다.

한편 노획된 문서에 의하면 Thow Thien省의 지방"게릴러" 부대들은 10월말에 越盟軍 제4연대를 새로편성하여 北부지역의 전투병력을 증강토록 하였는데 이들은 부족되는 군량(軍糧)을 확보하면서 장차 예기되는 작전에 대비하고 있는 것이 밝혀졌다.

이리하여 11월 2일과 8일 및17일에 지방 V.C부대들은 Da Loc郡廳과 피난민수용소를 공격하였고 11월 26일부터 2일간 V.C 제25 SAPPER부대는 1번道路 北쪽에 있는 Thanh Quit橋梁과 해안수송로인 제14공로를 공격하여 연합군 작전부대의 기동로를 파괴시켰다.

또 「WALLOWA작전」을 계속하고 있는 AMERICAL사단은 해안평야지역으로 침투하고있는 越盟軍 제2사단부대와 지방 V.C에 대한 탐색전을 계속하여 敵이 쌓아둔 쌀 저장고를 박멸하는 한편, 11 월하순에 敵125명을 사살하였다.

② 제2군단지역

胡志明 통로를 경유하여 병력과 군수물자의 보충을 받은 B-3전선사령부는 예하부대인 越盟軍 제1사단을 중심으로 Kon Tum省 일대에 부대를 집결시킨다음, 11월 8일부터 Dak To의 험준한 전략요지를 삼면으로 포위 공격하기 시작하였다.

이리하여 10월 12일부터 「MACARTHUR 작전」을 전개하여 오던 美제4사단과 美제173 공정부대 및 越南軍 특수부대는 Dak To 지역에서 敵의 비장한 최후 결전에 분연히 맞서게 되었다.

敵은 연합군측이 표고 800~1,300m의 山岳지대에서는 충분히 공중지원을 할수 없다는 약점을 이용하여 박격포 ROCKET 및 장거리 포격지원하에 정예부대 4개연대로서 최후의 결전을 도전하여 왔으므로 11월중순에는 彼我간 875 高地를 싸고 일진일퇴의 격전을 거

듭하며 시산혈하(屍山血河)의 Dak To 공방전을 전개하게 되었으나 결국 胡志明통로를 따라 중부高原지대를 제압하려던 敵의 야망은 연합군의 분전으로 말미암아 여지없이 깨어지고 공격한 敵軍은 다시KHMER와 LAOS 국경지역으로 퇴각하게 되었다.

한편 東부해안지역에서는 越盟軍 제3사단과 제5사단 예하의 소부대들이 간단없이 교란전법을 펴게되었는데 11월 7일 Tuy Hoa 南쪽에서 韓國軍제9사단은 V C대대와 교전한 끝에 54명을 사살하였고 다음날인 8일에는 V.C 제840대대가 Binh Dinh省의 越南軍을 기습하였으나 곧 격퇴되어 버렸다.

이어서 11월 12일에는 Lam Dong省에서 越南정부군이 20번道路일대에서 준동하는 V.C의 기습을 받게되어 전사자 86명을 내게 되었다.

그뒤 11월 26일에 이르러 韓國軍제9사단은 Khan Hoa省에서 출몰하던 越盟軍 제18B연대와 V.C K-90 SAPPER부대를 포착하여 Nha Trang 西北부에서 敵 67명을 사살하는 격전을 전개하기도 하였다.

③ 제3 및 제4군단지역

「SHEANDOA 2호 작전」은 美제25사단과 越南軍제5사단이 9월 29일부터 Tainınh省 東南쪽 일대에서 전개한 작전인데 그간 V.C 제9사단 예하부대를 추격하여 956명을 사살한 다음, 거의 두달만인 이달 19일을 기하여 끝내게된 것이다.

敵은 北부와 中부국경지역에서 건기공세를 취하는 한편 南부지역에서도 소대급규모로부터 연대급 규모의 병력으로 연합군기지를 습격하였으며 V.C 제9사단예하 제272와 제273 그리고 제165연대는 Locninh部隊과 Song Be지역의 美,越軍기지를 10월 31일 야간에 기습하여 越南軍 제5사단과 수일동안에 걸친 격전을 전개하였는데 이때 美공군의 공중폭격과 육군의 포병지원으로 敵軍의 후속부대를 차단하면서 침투한 敵을 오히려 역포위하여 11월 8일까지 도합 860명의 敵을 사살하고 말았다.

V.C 제9사단에 예속하는 3개연대는 주로Binh Long, Phuoc Long省 일대에서 준동하면서 연합군에 도전하였는데 11월 24일에 이르러 An Loc지역에 있는 越南軍기지를 기습한바 있고 다음날인 25일에는 Phuoc Long省 Song Be 지역에서 V.C 제275연대가 越南軍 중대기지를 급습한바 있으나 100여명의 손실을 낸 다음 퇴각하여 버렸다. 또 Saigon 주변의 V.C들은 11월중에 계속 소부대전투와 "테로"행동을 적극적으로 증가하여 어떻게하여서라도 끝까지 물고 늘어지려고 광분하는 것이었다.

(8). 12 月 作 戰

참조 별책부도 제 1 호
상황도 제1~5호

가. 작전개황

北부지역에서의 공산군은 12월중에는 아무런 공세도 취하지 않았으며 Ben Hai江 北쪽에 새로 반거하게된 越盟軍 제9연대는 DMZ 東海岸 江口로부터 Con Tien 西쪽까지 美軍이 구축하여 놓은 방책(防柵)선에 대하여 화력을 집중시켜 이를 파괴한 다음 돌파지대를 만들어 보려고 하였다 또한 Khe San지역의 敵은 전달과 같이 정예부대들을 계속적으로 집결하고 있었으며 彼我간에 수색정찰전이 그치지 않았다.

LAOS로부터 Quang Try省으로 침입하는 중간의 요충지라고 할수 있는 Che Phone지역에는 敵의 지원병력을 포함한 새로운 전투병력이 대기하고 있는, 정후로보아 Phu Ba지역을 비롯한 北부일대에서는 연합군과의 급박한 결전시기가 다가오고 있는것을 예측케하였다.

이미 Dak To지역 전투에서 많은 병력손실을 입게되었던 B-3전선사령부 예하부대의 주력은 KonTum省 西南쪽을 향하여 출행랑을 쳤으며 지방 V.C을 주동으로하는 敵은 Plei Ku로부터 An khe로 통하는 19번道路와 그리고 Kon Tum市와 Plei ku를 연결하는 14번道路상에서 각각 교란행위를 빈번히 자행하였을 뿐으로써 대대급이상의 대규모의 전투는 극력 회피하였다 또 Binh Dinh省의 Bong Son, Phu My, Mue Cat등 지역에서는 越盟軍제3사단 예하의 소부대 기습전이 증가된 것으로 보아 병력보충을 받은 것으로 짐작 되었다

한편 南부지역의 Hau Nghia省을 비롯하여 Binh Duong省과 Bien Hoa省 일대에서 敵은 닥치는대로 마을을 약탈하고 보급차량을 습격하고 보급로를 파괴하는 그야말로 발광적으로 신명(神明)의 두려움을 모르는듯 하였다. 이리하여 12월 8일부터 美제25사단은 Kon Tum지역일대에서 「YELLOW STON작전」을 전개하여 밀림과 마을에서 V.C의 잔적을 탐색격멸한 결과 도합 131명을 사살하고 위장된 저장고를 색출하여 군량미 약 500t과 수류탄 1,500발을 노획하는 전과를 거두기도 하였다. 그뒤 12월 21일에 이르러 V.C의 일부는

Phoung Dinh省에 있는 Can Tho비행장을 포격하여 비행기 10대를 파괴하였는데 이때에 사용된 120mm ROCKET포는 Delta지역에서 사용된 새로운 무기로 보여진다

나. 연합군의 작전

연합군이 12월중에 실시한 주요작전을 열거하여 본다면 대략 다음과 같다.

「WELLER 작전」 (9. 11~ 계속) 「LAM SON 작전」 (12. 26~ 계속)
「PERSHING 작전」 (2. 12~12. 31) 「MACAR THUR 작전」 (10. 12~12. 31)
「FIRE FOX 작전」 (1. 1~12. 31) 「YELLOW STONE작전」 (12. 8~ 계속)
「ENTERPRISE 작전」 (2 13~12. 31) 「KENTUCKY 작전」 (10 25~ 계속)
「LAN CASTER 작전」 (10 25~ 계속)

① 제1군단지역

17°선 南北쪽에는 彼我의 정비된 병력이 집결되어 서로 대치하고 있으나 12월중에는 수색전외에 큰 교전은 없었으며 공산군의 남침을 견제하고 있는 美,越軍이 「KEN TUCKY 작전」을 비롯한 「LANCASTER작전」과 「SCOTLAND작전」등이 계속되었다.

越南軍제1사단은 12월 26일부터 Quang Try市 東쪽 10km지역에서 「LAMSON 16호 작전」을 전개하여 越盟軍제5연대와 교전한 결과 敵 203명을 사살하고 그 주력을 격퇴시켰는데 이 敵은 17°선 중간에 위치하고 있는 독립부대였던것이 판명되었다.

12월중 Quang Ngai市 주변에서는 越南軍제2사단 예하부대와 V.C 제48대대를 주력으로하는 지방 V.C부대가 서로 7회에 걸쳐 교전한 끝에 "게릴러"전으로 주요都市를 교란하여 보려는 敵의 기도를 송두리채 좌절시키고 말았다.

② 제2군단지역

西부高原지대에서 11월중 많은 손실을 입고 퇴각한 敵軍은 12월에 접어들면서 부터 19번道路와 東부해안 韓國軍전술지역에서 수개중대에 의한 마을 침투와 교란전법을 빈번히 증가시키게 되었는데 12월 7일에 이르러 韓國軍 首都사단 제1연대는 Phu Cat 南쪽에서 越盟軍제18B연대 본부와 제9대대를 포착한 결과 敵이 침투한 Chanh Loc村을 1개대대로 즉시 포위하고 퇴각하려는 敵을 모조리 포착한 다음 118명을 사살하는 전과를 올렸다.

한편 美제173여단은 Bong Son지역에서 「PERSING작전」을 계속하였던바 이달 7일부터 15일까지 9일동안에 걸쳐 越盟軍 제2사단 예하부대 및 이 지역의 V.C부대와의 작전을 전개하여 12월말까지 도합 600여명의 敵軍을 격멸하였다.

또 이달 8일에는 Da Lat市 東南쪽에서 V.C 제186부와 越南軍이 서로 교전하여 敵을 격퇴시키자 敵은 Lam Dong省 山岳지역으로 퇴각하였으며 뒤이어 14일에는 Phu My 東쪽에 있는 美軍전초기지에 1개대대로 추산되는 敵이 기습을 가하게 되어 1주에 걸친 공방전 끝에 敵 115명을 사살하고 잔적을 격퇴하고 말았다.

③ 제3군관지역

V.C 제273연대는 12월 8일에 Phuoc Long省 西北부에서 越南軍제5사단의 대대기지를 유린하려고 꾀하였으나 友軍포지원부대는 敵軍을 포착한 결과 48명을 사살하고 이틀뒤인 12월 10일에는 Binh Long省을 위협하여오던 越盟軍 제165연대가 An Loc西南쪽에 있는 美軍포병진지를 기습하였으나 도합 124명을 사살하는 전과를 올렸다.

그뒤 12월 20일에 이르러 Bien Hoa省 南쪽에 위치하고 있는 THAILAND軍 기지에 V.C 제274연대가 기습을 시도하였으나 THAILAND軍은 곧 友軍포지원하에 敵의 침투를 저지시키면서 파상적으로 공격하는 敵을 격퇴시켜 도합 54명의 敵을 사살하였다.

④ 제4군단지역

연말을 기하여 이 지역에서의 V.C의 활동이 연중 어느때보다도 활발하여 졌는데 이에 대한 연합군측의 반격도 치열한바가 있었다 즉 12월 10일에는 Chuong Thien省에서 수색전을 벌이고 있는 越南軍제21사단이 V.C 제303대대와 제10대대 등의 합동공격을 사전에 저지 격멸하였으며 12월중, 도합 456명의 敵을 사살하였다.

뒤이어 12월 13일에는 越南軍 제7사단이 Dinh Thong省과 Vinh Binh省에서 V.C 제509부대를 비롯한 敵을 공격하여 100명을 사살하고 52명을 생포하였으며 19일에도 Vinh-Binh省에서 美, 越軍은 V.C 제501, 제509부대와 교전하여 110명을 사살하였다. 이어서 12월 21일에는 Phong Dinh省에 있는 Can Tho 비행장에 V.C 제36 SAPPER부대가 수류탄과 소총을 주로하는 기습을 시도하여 비행기 10대를 파손하였다

다음날인 22일에는 An Xuyen省에서 1개대대의 V.C이 越南軍 지방군을 습격하였고 3일에도 Dinh Tuong省에서 V.C 제261대대가 수류탄과 박격포를 비롯한 소총과 자동화기등을 사용하여 越南軍 2개대대를 공격하였는데 이때에 越南軍 2개대대에서 19명의 전사자를 내었으나 敵을 역습하여 60명을 사살하는 전과를 올렸다

附 錄 및 附 表

附 錄

作戰命令(計劃) 및 指示

附 表

1. 職位表
2. 戰死者名單
3. 殊勳者名單
4. 越南參戰國別 兵力現況
5. 聯合軍의 主要作戰一覽表
6. 1967年度(7～12)聯合軍戰果
7. 兵力交替 補充現況
8. 本國에서의 出張訪問
9. 本國에서의 慰問訪問
10. 派越軍總兵力 部隊別統計
11. 部隊別戰果(人員)
12. 部隊別戰果(裝備鹵獲)
13. 敵出現規模 部隊別統計
14. 戰鬪部隊 彈藥受領 및 消耗現況
15. 對敵心理戰實績
16. 對民支援實績
17. 年表

索 引

부록 제 1 호

作戰命令(計劃) 및 指示

首都사단사령부
Bhin Din, Qui Nhon(BR 94522)
1967. 6. 29

작전명령 제 7 호
참조 : 지도 월남 1 : 50.000

1. 상 황 : 생략

2. 임 무

사단은 현 임무를 계속 수행하면서 제1연대와 제1기갑연대 지역의 일부를 조정, 부대를 재 배치하고 제26연대는 Dong Xuan 동북방 지역에서 (一) 규모로서 작전을 실시한다.

3. 실 시

가. 작전개념

(1) 제1연대와 제1기갑연대지역의 일부를 조정하고 조정된 지역의 부대를 재 배치한다. (2) 제26연대는 Dong Xuan 동북방 지역에서 대대 (一) 규모로 작전을 실시, 잔적을 소탕한다. (3) 참조 : 작전투명도 "가" "나"

나. 제1연대

(1) 현 임무 계속 수행. (2) 제1기갑연대 제2대대 지역을 67.07.04. 12 00부로 인수, 부대 재배치(작전투명도 "가" 참조)

다. 제1기갑연대

(1) 현 임무 계속 수행. (2) 제2대대 지역을 67.07.04.12.00부로 제1연대에 인계(작전투명도 "가" 참조)

라. 제26연대

(1) 현 임무 계속 수행. (2) 대대(一)로서 Dong Xuan(BQ 9379) 동북방 지역 일대를 67.07.02~67.07.04일간에 작전 실시(작전투명도 "나" 참조)

마. 기타 부대 : 현 임무 계속 수행

바. 현조 지시

(1) 교대부대는 피교대부대와 사전 충분한 협조하에 교대간 혼란을 방지할 것. (2) 부대 교대간 보안에 유의하라. (3) 기설치된 장벽(조명, 지뢰, "크레모어" 등)은 현지에서 인수. (4) 1일분의 1, 3종을 휴대하고 잔여량은 현지에서 인수 인계하라. (5) 기본 휴대량의 실탄은 현지에서 인수 인계하라. (6) 각 부대는 자대 계획을 67.7.1일까지 제출하라.

4. 군수 및 행정 : 생략

5. 지휘 및 통신 : 생략

(예고문 : 67.12.31까지 파기 원문등저)

수령후 보고

사단장 소장 유 범 현

배부처 : 육(1, 2, 4. 11. 13. 14. 15. 16. 20), 병(13), 정(1. 2. 3. 4. 6. 7. 8), 제1군수지원단 각 1부, 야사 7부.

주무관 작전참모 중령 박광억

부록 제 2 호

작전계획 제 2 호

보병 제1기갑연대
월남 1 : 50,000(BQ 803364)
1967. 7. 05. 12 00

1. 상 황

가. 敵 軍 : 부록 "가" 참조

나. 友 軍

(1) 사단은 현 임무를 계속 수행하면서 D일 H시를 기하여 사단 작전 지역내 Dong T.e(BQ 9070) 지역에서 준동하는 敵을 포착 섬멸하기 위하여 공격한다. (2) 보병 제9사단은 현 임무를 계속 수행하면서 D일 H 시를 기하여 사단 南方 Gung Song(BQ 8042) 지역에서 준동하는 敵을 포착 섬멸하기 위하여 공격한다. (3) 보병 제26연대는 (一) 연대의 東측에서 병행 D일 H시를 기하여 지역내에서 준동하는 敵을 포착 섬멸한다. (4) 보병 제1연대는 TAOR내에서 현 임무를 계속 수행한다. (5) 61포병대대(一)는 연대를 직접 지원한다. (6) 美제27포병 5대대 2개 포대(105미리 곡사포 견인) 32포병 6대대 1포대 C 8〃 곡사포 자주)가 일반지원 및 사단포병을 화력 증원한다. (7) 사단 장갑중대(一)는 사단을 일반 지원한다. (8) 사단 공수 특전지구대는 사단 통제하에 지역내의 전장 감시를 실시한다. (9) 美 제18공병단은 요청에 의거 공병지원을 제공한다. (10) 美 제7공군은 전술 항공지원을 제공한다. (11) 美 제17항공단은 대하 2개 중대가 헬리콥터 기원을 제공한다.

다. 배속 및 파견

라. 가 정

(1) 敵은 Dong Tre(BQ 9070) 및 Ky Lo계곡 일대에서 계속 활동하면서 사단 TAOR을 위협할 것이다. (2) D일 H시까지 지역내의 敵情은 크게 변동 없을것이다.

2. 임 무

연대는 현 임무를 계속 수행하면서 D일 H시를 기하여 공격을 개시하여 작전 지역내 Dong Tre (BQ 9070) 및 Ky Lo계곡 일대에서 준동하는 敵을 포착 섬멸한다.

3. 실 시

가. 작전 개념

(1) 기 동

(가) 연대는 2개 대대(一)를 공수 기동하여 포위망을 형성 한 탐색 소탕전을 실시하여 준동하는 敵을 포착 섬멸한다. (나) 이 작전은 최초 Dong Tre 南方(제1단계) 지역을 다음에 Ky Lo.

(다) 제1단계 작전은 Dong Tre 南方 "카우"계곡 일대에서 준동하는 敵을 포착 섬멸하기 위하여 공중 기동으로 제2대대(一)를 西北측에 착륙, 北에서 南으로 공격, 제3대대(一)를 南측에 착륙, 南에서 北으로 공격 포위 압축 탐색 소탕한다. (라) 착륙후 최초 단계는 착륙지점을 원점으로 하여 주위를 탐색 확장지역내 敵情과 敵의 주력 위치를 포착하는 데 주력을 두며 PL #1 pL #2 진출시에는 연대 통제하에 실시하다. (마) 제2단계 지역은 北에서 南으로 혹은 南에서 北으로 축차적으로 실시하다가 또는 敵情추이에 따라 전 지역에 걸쳐 중요지역을 중점적으로 동시에 실시한다. (바) 연대는 1시간내에 공중 기동할 수 있는 1개의 소총중대를 예비대로 보유한다. (사) 지상 장거리 탐색 정찰 및 공중관측 수단에 의한 전장감시를 최대한 활용하고 지역내의 GIDG 및 지방군 부대와 협조하여 我軍의 작전을 지원토록 한다. (아) 포위 기동 소탕 작전에 수반하여 적극적인 민사심리전을 실시한다. (부록 "다" 민사)

(2) 화 력

(가) 공격준비사격은 실시하지 않으며 요청사격과 필요시에 LZ에 대한 제압사격과 敵 이동에 대한 차단사격을 실시한다. (나) 공중기동부대의 착륙지역 및 부대기동을 기만하기 위하여 기만사격을 실시한다. (다) 근접 항공지원은 공중 기동부대가 착륙 완료시까지 공중임호를 실시한다.

나. 제1대대

(1) 현 임무 계속 수행. (2) 의명 제8중대 출동시 경계지역 인수 준비.

다. 제2대대

(1) 부여된 지역내 敵을 포착 섬멸 (2) LZ #10에 착륙 부대는 지역 주위를 탐색후 敵퇴로를 차단 배치하여 연대 예비로 전환. (3) 2개 소대를 LZ #8에 착륙시켜 지역주위를 탐색후 北方으로의 敵퇴로를 차단. (4) 제8중대 : 의명 연대 예비.

라. 제3대대

(1) 지역내 敵을 포착 섬멸. (2) 현 임무 계속 수행.

마. 연대수색중대 : 현 임무 계속 수행

바. 기타 부대 : 현 임무 계속 수행

사. 연대 예비

(1) 의명 제8중대(一). (2) 의명 1시간내에 공중 기동 준비

아. 협조 지시

(1) CIDG 및 RF와의 긴밀한 협조를 하라. (2) 융통성 있는 敵情에 즉각적으로 대처할 수 있도록 융통성 있는 작전을 실시하라. (3) 기도 비익 및 보안에 유의하라. (4) 포로 획득에 유의하고 즉각 심문 및 신속히 후송하라. (5) 전장 청소의 철저와 진투 군기를 확립하라. (6) 야간 숙영지의 경계를 철저히 하라. (7) 각 대대는 지휘소 경계를 위하여 1개 소대 규모의 병력

을 대통하라. (8) D일 H시는 후달.

4. 행정 및 군수 : 부록 "아" 군수

5. 지휘 및 통신

가. 통신 : 현행 SOI 및 SSI이 참조. (부록 "바" 통신)

나. 지휘

(1) 대대전술지휘소 : BQ 939649. (2) 각 대대는 전술지휘소 선정후 보고(예 고문 : 67.12.31 파기 원문 등저)

수령후 보고

연대장 대령 이 인 개

부 록 :

배 부 :

주무관 작전주임 중령 김 홍 식

.....

부록 제 3 호

작전명령 제5호
참조 : 지도 월남 1 : 50.000

보병 제1기갑연대
월남 Binh Dinh, Binh Khe
67. 07. 06. 0800

1. 상 황 : 생략

2. 임 무 : 대대는 1967.7.6 12.00시부로 현 전술책임지역을 1연대 1대대에 인계하고 집결지를 이동 차후 전투 준비에 임한다.

3. 실 시

가. 작전 개념

(1) 대대(—)는 전술책임지역을 작전기간중 제1연대 제1대대에 인계하고 집결 대기하며 작전을 동준비에 임한다. (2) 8중대 2소대를 대대 직접 통제하에 차출 집결 대기시키고 중대(—)는 수행중인 6번 및 7번 교량 경계임무를 제1대대에 인계, 연대 지역에 위치하여 수색중대와 1,2,3번 교량경계임무를 인수하고 의명 연대 기동 예비대가 된다.

나. 제5중대

배속 해제 : 전투지원중대 106mm 1개 분대 및 자동화기 1개 분대(의명)

(1) 현 전술책임지역을 1967.7.6 12.00시부로 제1연대 제1대대에 인계하고 집결지(BR 800365)로 이동, 차후 전투 준비. (2) 부록 "가" 작전투명도.

다. 제6중대

배속 해제 : 전투지원중대 106mm 1개 분대 및 자동화기 1개 분대 의명

(1) 현 전술책임지역을 67.7.6 12 00시부로 제1연대에 인계하고 집결지(BQ 800365)로 이동, 차

후 전투 준비. (2) 부록 "가" 작전투명도.

라. 제7중대

(1) 현 전술책임지역을 1967.7.6 12.00부로 제1연대 제1대대에 인계하고 집결지(BQ 800365)로 이동 차후 전투 준비. (2) 부록 "가" 작전투명도.

마. 제8중대

(1) 중 대

(가) 수행중인 제6번 및 7번 교량경계임무를 67.7.5 12.00부로 제1대대에 인계한다. (나) 수색중대에서 1,2,3번 교량경계임무 및 중대방어임무를 67.7.5 15.00부로 인수한다.

(다) 연대방어임무를 계속 수행하며 연대 기동예비중대로 하시라도 출동할 수 있는 준비.

(2) 제2소대

(가) 중대기지를 67.7.6 12.00부로 제1연대 1대대에 인계하고 집결지(BR 800365)로 이동 대대 직접 통제하에 차후 전투 준비.

바. 전투지원중대 106mm 1개반 및 자동화기 2개 분대.

(1) 의명 해속 해제후 제1연대 1대대에 배속.

사. 본부 중대

7중대 임무와 동.

아. 협조 지시

(1) 사전 충분한 협조하에 교대간 혼란을 방지하라. (2) 부대교대간 보안에 유의하며 이동간 복장은 외출 복장에 의한다. (3) 기설치된 장벽 조명지뢰, 크레모어 등은 현지에서 인계하라. (4) 모든 시설은 상호 협조하에 인계하고 작전종료후 인수하라. (5) 중대는 현기지에 4명을 잔류시켜 기지에 장치한 장비 및 보급품 감시에 임하라 (본부중대 5명). (6) 1,3종은 전량을 현지에서 인계하라. (7) 기본 휴대량의 실탄은 현지에서 인계하라. (8) 차량 이동간 정숙을 기하여 안전 및 경계에 유의하라. (9) 선발대로서 각 중대별로 1/5명을 차출 67.7.5에 이동하라.

4. 행정 및 군수 : 생략

5. 지휘 및 통신 : 생략

(예고문 : 67.12.31 파기 원문등저)

수령 보고

대대장 중령 이 규 석

부 록 :

배부선 :

주무관 대위 최 성 석

부록 제 4 호

작전명령 제 5 호

보병 제1기갑연대
월남 Binh Dinh, Binh Khe(BR 803364)
1967. 7. 2. 08.00

1. 상 황 : 생략

2. 임 무

연대는 현 임무를 계속하면서 의명 제2대대 지역을 제1연대에 인계하고 부대를 재배치한다.

3. 실 시

가. 작전 개념

연대는 현 임무를 계속 수행하면서,

(1) 제2대대 지역을 제1연대에 인계하고 제2대대(—)를 집결 대기하여 작전 출동 준비에 임한다. (2) 제2대대 8중대는 연대 CP 지역에 위치 하여 경계에 임하고 의명 연대 기동 예비중대로 한다.

나. 제1대대

배속 : 변동 없음.

(1) 현 임무 계속 수행. (2) 의명 6,7번 교량 경계일부를 인수.

다. 제2대대

배속 해제 : 전투 지원중대 106mm 1개반 및 자동화기(A, A, A) 2개 분대(의명)

(1) 현 책임지역을 의명 제1연대에 인계하라. (2) 대대(—)는 집결지(BR 82360)로 이동하여 차후 전투 준비. (3) 제8중대(—)

(가) 연대 CP 경계. (나) 의명 제2,3번교 인수. (다) 연대 기동 예비중대로서 하시라도 출동 준비

라. 제3대대

(1) 현 임무 계속 수행. (2) "샌"계곡 작전(열풍 67—3호 3단계) 종료후 제12중대는 대대 CP 지역으로 배치.

마. 연대수색중대

(1) 현 임무 계속 수행. (2) 의명 2,3번 교량경계를 제8중대에 인계하고 1개 소대는 집결하여 하시라도 출동할 수 있는 준비.

바. 전투지원중대

(1) 현 임무 계속 수행. (2) 제2대대에 배속된 106mm 1개반 자동화기(A, A, A) 2개분대를 의명 배속 전환 준비.

사 기타 부대 : 현 임무 계속 수행.

아. 협조 지시

(1) 사전 충분한 협조하에 교대간 혼란을 방지할 것. (2) 부대교대간 보안에 유의하라 (3) 기설치된 장벽(조명, 지뢰, 크레모어 등)은 현지에서 인수 인계. (4) 1일분의 1,3중을 휴대하고 잔여량은 현지에서 인수 인계하라 (5) 기본 휴대량 외의 실탄은 현지에서 인수 인계하라.

4. 행정 및 군수 : 생략

5. 지휘 및 통신 : 생략

(예고문 : 67. 12. 31 통저)

수령후 보고

연대장 대령 이 인 재

배 부 :

주무관 작전주임 중령 김 홍 석

....

부록 제 5 호

작전명령 제 5 호 수정

보병 제1기갑연대
월남 Binh Dinh, Binh Khe(BR 803364)
1967. 07. 06. 08. 00

1. 상 황 : 생략

2. 임 무

연대는 현 임무를 계속 수행하면서 의명 제2대대 지역을 제1연대에 인계하고 부대를 재배치한다.

3. 실 시

가. 작전 개념

연대는 현 임무를 계속 수행하면서

(1) 제2대대 지역을 작전 기간중 제1연대에 인계하고 제2대대(--)를 집결(BR 800367) 대기하여 작전 출동 준비에 임한다. (2) 제2대대 8중대(—)는 연대 CP 지역과 수색중대 지역의 경계에 임하고 의명 기동 예비중대로 한다.

나 제1대대

배속 : 변동 없음.

(1) 현 임무 계속 수행 (2) 6,7번 교량 경계 임무 인수. (3) 부록 "나"부대 재배치 시간 계획 참조.

다. 제2대대

배속 해제 : 의명 전투지원중대 106mm 1개반 및 자동화기(A, A, A)(—) 2개 분대.

(1) 현 책임 지역을 의명 제1연대에 인계하라. (2) 대대(—)는 집결지(BR 800367)로 이동하여 차후 전투 준비. (3) 제8중대(—).

배속 : 4.2" 2개 분대.

(가) 연대 CP 지역 및 수색중대 지역을 인수하여 경계. (나) 연대 기동 예비대로서 하시라도 출동 준비. (다) 6,7번 교량 경계는 제1대대에 인계. (라) 부록 "나" 부대 재배치 시간 계획 참조.

라. 제3대대

(1) 현 임무 계속 수행. (2) "첸"계곡 작전(열풍 67—3호) 종료후 제12중대는 대대 CP 및 9중대지역으로 재배치. (3) 부록 "나" 부대 재배치 시간 계획 참조.

마. 연대 수색 중대

(1) 현 임무 계속 수행. (2) 의명 책임 지역을 제8중대에 인계하고 제10중대기지 경계 인수 (3) 1개 소대는 연대 택 서회 경계. (4) 부록 "나" 부대 재배치 시간 계획 참조.

바. 전투지원중대

(1) 현 임무 계속 수행. (2) 수색중대에 배속된 4.2″ 2개 분대는 의명 제8중대에 배속 전환. (3) 제2대대에 배속된 106mm 1개반 자동화기(A, A, A) 2개 분대를 의명 배속 전환 준비.

사. 기타 부대 : 현 임무 계속 수행.

아. 협조 지시

(1) 사전 충분한 협조하에 교대간 혼란을 방지하라. (2) 부대간 보안에 유의하라. (3) 기설치된 장벽(조명, 지뢰, 크레모어 등)은 현지에서 인수 인계하라. (4) 1일분의 1,3종을 휴대하고 잔여량은 현지에서 인계 인수하라. (5) 기본 휴대량 외의 실탄은 현지에서 인계 인수하라. (6) 병력이 투입되지 않는 BR 885101과 BR 863297의 소대기지는 위전지로서 지역인수 중대장이 관리 유지하며 주간에만 1개 분대 병력으로 경계토록 한다. (7) 본 명령은 작전명령 제5호(67.7.2)와 대치한다.

4. 행정 및 군수 : 생략

5. 지휘 및 통신

부대 출동후 TAOR내의 전류 부대는 제1대대장이 통합 지휘한다.

(예고문 : 67.12.31 파기)

수령후 보고

연대장 대령 이 인 재

부 록 : "가" 작전 투명도

"나" 부대 재배치 시간 계획

배 부 :

주무관 작전주임 중령 김 홍 식

부록 제 6 호

작명 제 6 호

보병 제1기갑연대
월남 Phuyen Dong Xuan (BR 83383)
1967. 08. 09. 08.00

1. 상 황 : 생략

2. 임 무

연대는 67.08.11. 07.00 시를 기하여 수색소탕 작전을 개시 Ky Lo 계곡 西北方 Ma Cheu 지역의 敵을 조착 섬멸하고 시설을 파기한다.

3. 실 시

가. 작전 개념

(1) 기 동

(가) 연대는 제2대대(---)를 북으로 제3대대(—)를 남으로 하여 소총 6개 중대를 공중으로 기동 Ma Cheu 남쪽 계곡 지역을 수색하여 敵을 포착 섬멸하고 적의 물자를 완전 파괴한다. (나) 기동부대는 착륙지점을 연한 포위권을 형성하여 敵의 퇴로를 차단하면서 내부 지역을 장기 정밀수색 소탕전을 실시한다. (다) 敵 도피 예상로에 소대단위매복 및 장거리 수색정찰을 최대한 운용하며 연대 임시 예비대는 한시간 이내에 공중 기동할 수 있도록 준비한다.

(2) 화 력

(가) 공격준비사격은 실시치 않으며 LZ 제압은 근접 항공지원 및 GUN SHIP에 의하여 실시한다. (나) 포병은 공중 기동후 요청에 의거 사격을 실시한다. (다) 연대는 4.2″ 및 81 mm 박격포를 최대한 활용한다. (라) 포위권 내부는 착륙 직전에 전략폭격(ARCH GHT)을 실시한다.

나. 제1대대 : 현 임무 계속 수행

다. 제2대대 : 배속 4.2″ 2개 분대(소대장조)

(1) Ma Cheu 계곡 北쪽에 대한 敵을 포착 섬멸. (2) 의명 "나" "다" 지역 투입 준비.

라 제3대대 : 배속 전투지원중대 4.2″ 2개 분대(선임하사조)

(1) 현 임무 계속 수행. (2) Ma Cheu 계곡 南쪽 지역에 대한 敵을 조착 섬멸. (3) 의명 "나" "다" 지역 투입 준비.

마. 전투 지원 중대

(1) 4.2″ 2개 분대를 제2대대 배속(의명) (2) 4.2″ 2개 분대를 제3대대 배속(의명)

바. 기타 부대 : 현 임무 계속 수행

사. 연대 예비(임시)

(1) 지휘관 2대대 S —2. (2) 편성 : 연대수색중대 1개 소대, 제8중대 2소대, 제12중대 2소대.

아. 협조 지시

(1) 각 대대는 4.2″ 및 81mm 박격포를 최대한 활용하라 (2) 최대한의 기도 비익을 유지하

고 기만 정찰 포병 및 항공 사격 실시. (3) 최초 공중기동시 6식분의 식량 실탄 및 음료수를 휴대하라. (4) 교전 및 발견된 敵 시설에 관한 기록을 작성 유지하라. (5) 전투지원중대 4.2″ 소대 배속 전환은 명에 의거.

4. 행정 및 군수 : 생략

5. 지휘 및 통신

(1) 연대 전방 지휘소 : BQ 601962 (2) 각 대대 전방지휘소 : 선정후 보고

(예고문 : 67.12.31 파기)

수령후 보고

연대장 대령 이 인 재

부 록 :

배 부 :

주무관 작전주임 중령 김 홍 식

....

부록 제 7 호

작명 제 7 호

보병 제1기갑연대
월남 Phuyen Dong Xuan(BQ 59292)
1967. 08. 17. 12 00

1. 상 황 : 생략

2. 임 무

연대는 D일 H시를 기하여 "다"지역 北方에 대한 敵을 포착 섬멸한다.

3. 실 시

가. 작전 개념

(1) 기 동

(가) 연대는 제2대대를 東제3대대를 西쪽에서 축차적으로 공중 기동하여 포위권을 형성 지역내의 敵을 포착 섬멸한다. (나) D+6일에 제3대대를 작전지역의 西北方에 공중 기동하여 수색하고 D+8일에 공중 기동하는 제2대대와 합류 최초 포위권을 형성한다. (다) 敵 예상도피로를 차단하면서 포위권을 압축 정밀수색 소탕전을 실시한다.

(2) 화 력

(가) 공격 준비 사격은 실시치 않으며 LZ제압의 포병 및 GUN SHIP 사격에 의하여 실시한다. (나) 근접 항공지원은 敵 예상도피지역에 차단사격을 실시한다.

나. 제1대대 : 현 임무 계속 수행

다. 제2대대

(1) 현 임무 계속 수행. (2) D+8일 H시를 기하여 공중 기동 포위권을 형성 지대내의 敵을 포

착 섬멸.

라. 제3대대

(1) D+6일 H시를 기하여 공중기동 D+7일한 PL #1까지 전출하고 D+8일에는 제2대대와 포위권을 형성, 지역내의 敵을 포착 섬멸.

마. 기타 부대 : 현 임무 계속 수행

바. 협조 지시

(1) H시는 후달한다. (2) 작명 제5호 및 제6호 참조

4. 행정 및 군수 : 생략

5. 지휘 및 통신

가. 통 신 : 현행 SOI 및 SSI 참조

나 지 휘

(1) 연대전술지휘소

(가) 현 위치. (나) D+8일후 BQ 799919

(2) 각 대대 : 선정후 보고 (예고문 : 67.12.31 파기)

수령후 보고

연대장 대령 이 인 재

부 록 :

배 부 :

주무관 작전주임 중령 김 홍 식

....

부록 제 8 호

보병수도사단 사령부
월남 Binh Dinh, Qui Nhon(BR 945222)
1967. 8. 20

작전지시 제 4 호
참조 : 지도 월남 1 : 50,000

1. 상 황

가. 정 보

(1) 정기 정보 보고 및 정보 개요 참조. (2) 敵은 67.9.3일 월남 국가총선거를 방지하기 위하여 대대급 이상의 기습공격, 촌락에 대한 습격, 주요 시설에 대한 침투 및 포사격으로 파괴, 보복, 유인, 암살 등 후방 교란행위가 증가될 것임.

나. 友軍 : 정기 작전 보고 및 일일 상황 보고 참조

2. 임 무

사단은 67.8.20부터 67.9.6일까지 전술책임지역내의 敵의 침투 및 교란행위를 방지하고 경계를 강화하여 주민이 안심하고 선거에 임할 수 있도록 화마이 데플란 아름다운 대화 작전을 실시한다.

3. 실 시

가. 작전 개념

(1) 차 작전은 전술책임지역내의 경계를 강화하여 지역내의 주민이 안심하고 선거에 참여할 수 있도록 안전을 제공한다. (2) 사단은 전술책임지역내의 경계를 강화하여 지역내의 주민이 안심하고 선거에 참여할 수 있도록 안전을 제공한다. (3) 우발사태에 대비하여 사단은 각 연대에 사단 통제하의 1개 중대 기동 예비대를 연대는 각각 1개 중대의 기동 예비대를 보유한다.

나. 제1연대, 제1기갑연대 제26연대

(1) 자체방어와 주민 보호를 위한 경계 및 부대 배치 검토. (2) 전술책임 지역내의 우발사태에 대비하여 1개 중대 규모의 기동 타격부대를 보유. (3) 敵 출몰 예상지역에 대한 주야간 수색정찰 및 매복작전의 강화. (4) 야간 경계 및 순찰 강화. (5) 기간중 포 사격 및 기타 군사작전은 越南 선거에 지장이 없도록 하라. (6) 중대급 이상 부대활동은 사단의 통제를 받을 것.

다. 기타 부대

(1) 자체 경계 강화(특히 탄약고 및 시설). (2) 야간 경계 및 순찰 강화.

라. 협조 지시

(1) 敵에 의한 선거방해행동을 제거하기 위하여 각 부대는 越南 지방행정기관, 지방군 및 민병대와 긴밀한 협조를 유지하며 요구 사항은 검토후 조치할 것. (연대급 이상 부대는 선거주간 보호를 위한 협조를 승인함) (2) 敵에 의한 선거방해행동(사보타지, 테로, 기습, 파괴 등)은 즉시 상황 개통으로 보고하라. (3) TOCC를 최대한 활용하라. (4) 전 장병은 선거에 직접 개입함을 일체 금하고 선거를 지원하기 위한 대민지원 및 심리전은 사전에 사단장의 승인을 득하라. (5) 외출(공용외출 포함)의 통제와 민간인 접촉을 제한한다. (연대장급 이상 지휘관이 통제) (6) 선거 당일 긴급한 공무외의 차량배치를 동제하고 특히 선거사무소 주위 은행 및 장병의 방향을 금지한다. (7) 지역내 V C 및 越盟軍의 선거방해활동을 분쇄하기 위한 심리전 활동을 강화하라.

4. 행정 및 군수 : 생략

5. 지휘 및 통신

가. 통 신 : 현행 SOI 및 SSI 참조)

나. 지휘소 : 현 위치

(예고문 : 67. 9. 30 과기 원문 등저)

수령후 보고

사단장 소장 유 병 현

배부처 :

주무관 작전참모 중령 박 광 억

부록 제 9 호

보병수도사단 사령부
월남 Binh Dinh, Qui Nhon(BR 945222)
967. 8. 22 18.00

작전명령 제11호
참조 : 지도 월남 1 : 50,000

1. 상 황

가. 정보 : 정기 정보 보고 및 정보 개요 참조

나. 友軍 : 정기 작전보고 및 일일 상황보고 참조

1. 임 무

가. 사단은 현 임무를 계속 수행하면서 「홍길동 작전」 종료에 따라 제1기갑연대(一) 및 제26연대(一)는 0일 H시를 기하여 현 작전 지역으로부터 복귀하며 복귀후 제1연대 및 제1기갑연대지역의 일부를 조정하여 부대를 재 배치한다.

3. 실 시

가. 작전개념

(1) D일 H 시를 기하여 제1기갑연대(一) 및 제26연대(一)는 현 「홍길동작전」지역으로부터 공수 또는 차량으로 복귀한다. (2)D+2에 제1연대 및 제1기갑연대 지역의 일부를 「홍길동작전」 개시전과 동일하게 조정하고 조정된 지역에 부대를 재배치시킨다. (3) 각 연대는 1개중대의 예비를 연내 지휘소에 집결 보유한다. (4) 참조 : 작전 투명도.

나. 제1연대

(1) 현 임무 계속 수행 (2) D+2 12.00시에 책임지역의 일부를 제1기갑 연대에 인계후 부대재배치 (3) D+2 12.00시 사단 휴양소 경계 임무를 제1기갑연대에 인계

다 기갑연대

(1) 현 임무 계속 수행 (2) D+1부터 일간에 연대(一)를 「홍길동작전」 지역으로부터 복귀 (3) D+2일 12.00시 제1연대로부터 지역 인수 부대 재배치 (4) D+2일 12.00시 제1연대로부터 사단 휴양소 임무 인수 (5) 1개개중대를 연대 예비로 집결 보유(연대 지휘소)

라. 제26연대

(1) 현 임무 계속 수행 (2) D—1부터 D 일간에 연대(一)를 「홍길동작전」 지역으로부터 복귀 (3) 1개중대를 연대 예비로 집결보유 (연대 지휘소)

마. 사단수색 중대

(1) 현 임무 계속 수행 (2) 1개소 : 의명 Qui Nhon 지역 韓國인 기업체 경계 준비

바. 사단공수 특전단 지구대

(1) 현 임무 계속 수행 (2) D일 H 시에 「홍길동작전」 지역으로부터 복귀

사. 사단 장갑중대

(1) 현 임무 계속, 수행 (2) D일 H 시에 「홍길동작전」 지역으로부터 복귀

아. 사단포병

(1) 현 임무 계속 수행 (2) D-1일부터 일 간에 「홍길동」 작전 지역으로부터 복귀

자. 사단 공병대대

(1) 현 임무 계속 수행

차. 사단예비 : 작명 4호(67.4.16) 참조

카. 협조 지시

(1) 교대부대는 뇌 교대부대와 사전 충분한 협조하에 교대간 혼란을 방지하라. (2) 부대 교대간 보안에 유의하라. (3) 기 설치된 장벽(조명 지뢰, 크레모어, 철조망 등)은 현지에서 인수인계하라. (4) 1 일분의 1,3종을 휴대하고 잔류 탄은 현지에서 인수 인계하라. (5) 기본 휴대량 외의 실탄은 현지에서 인수 인계하라. (6) 각 연대의 예비로 집결된 중대는 휴양을 실시 (7) 각 부대는 자대 계획을 67. 8. 24일 한 사단에 제출하라. (8) 철수 계획 후달 (9) 일시 후달

4. 행정 및 군수 : 생략

5. 지휘 및 통신 :

가. 통신 : 현행 S S I 및 S O I 참조

나. 지휘 : 현위치(BR 945222)

(예고문 : 68. 12. 31 일 등저)

수령후 보고

사단장 소장 유 병 현

배부처 :

주무관 작전참모 중령 박 광 억

... .

부록 제 10 호

보병 제1기갑연대
월남 Phu yen Dong Xuan (BQ 799927)
1967. 8. 29

작전명령 제8호
참조 지도 월남 1 : 5,000

1. 상 황

가. 정보 : 정기 정보 보고 및 정보 개요 참조

나. 友軍 : 정기 작전 보고 및 일일 상황 보고

2. 임 무

연대는 현 임무를 계속 수행하면서 「홍길동지전」종료에 따라 D일 H시를 기하여 현 작전 지역으로부터 TAOR 지역으로 복귀 제1연대 지역의 일부를 인수하고 부대를 재배치 조정한다.

3. 실 시

가. 작전개념

(1) D-1일을 기하여 제2대대(-2) D일 H시를 기하여 연대 (-)는 「홍길동작전」지역으로부터 공수 및 차량으로 복귀한다. (2) D+1일부터 D+2일간에 제2대대는 「홍길동작전」 이전의 TAOR 지역을 제1연대로부터 인수 부대를 배치하고 제12중대 지역과 연대 수색중대 지역을 상호 교대하여 제12중대를 연대 직접 통제로부터 대대통제로 복귀한다. (3) 연대는 1개 소총중대의 예비를 1시간 내에 기동할 수 있도록 준비한다. (4) 참조 : 작전 투명도.

나. 제1대대

(1) 현 임무 계속 수행 (2) 6. 7번 교량 경계 임무를 67.8.27 15.00시부로 연대 수색중대에 인계함.

다. 제2대대

(1) D-1일 08.00부로「홍길동작전」지역에서 철수하여 D+3일시까지「홍길동 작전」이전의 TAOR지역을 제1연대로부터 인수 (2) 제8중대가 경계 중인 TAOR 지역을 67.8.27 15.00시부로 제12중대에 연대 CP 경계는 연대 수색중대에 인계 (3) 배속 해제 : 4.2〃 2개분대.

라. 제3대대 배속 : 전투 지원 중대 4.2〃 2개분대

(1) D-1일 H시를 기하여 「홍길동 작전」 지역에서 TAOR 지역으로 복귀 67.8.26 15.00시 연대 수색중대 경계지역을 인수. (2) 67.8.27 15 00 시한 제8중대 지역(1, 2, 3번 교량 소대기지 및 중대기지)을 인수 부대를 재배치하고 제12중대의 연대 직접 통제를 해제한다. (3) 연대 예비로 제11중대를 67.8.28 12.00시부로 사단 휴양소 경계임무 인수

마 연대 수색중대

(1) 67.8.26 17.00시부로 TAOR 지역을 제3대대에 인계 (2) 67.8.27 15.00 시부로 연대 CP 및 6.7번 교량 경계임무 인수

바. 전투 지원중대

(1) 현 임무 계속 수행 (2) 제8중대에 배속된 4.2〃 2개분대는 67.8.27 15.00시부로 제3대대에 배속 전환

사. 기타 부대 : 현임무 계속 수행

아. 연대 예비 : 제11중대

(1) 현임무 계속 수행 (2) 의명 한시간 내에 출동할 준비

자. 협조 지시

(1) 교대부대는 피교대부대와 사전 충분한 협조를 하라. (2) 부대 교대간 보안에 유의하라. (3) 기 설치된 장벽(조명 지뢰 크레모어 철조망 등)은 현지에서 인수 인계하라. (4) 1일분의 1, 3종을 휴대하고 잔여량은 현지에서 인수 인계하라. (5) 기본 휴대량 이외 실탄은 현지에서 인수 인계 (6) 각 대대는 자대 계획을 작성 제출하라(67.8.24). (7) D일 H시 후달.

4. 행정 및 군수 : 생략

5. 지 및 통신.

가. 통신 : 현행 S.O.I 및 S.S.I 참조

나. 지휘 : 변동 없음.

(예고분 : 68. 12. 31 통저)

수령후 보고

연대장 대령 이 인 재

부록 :

배부 :

주무관 작전주임 중령 김 홍 식

....

부록 제 11 호

작전계획 10—67(홍길동)
참조 : 지도 월남 1 : 50.000

보병 제9사단 사령부
월남 Khan Hoa NhinhHoa(BP 992 850)
1967. 06. 29. 10 00

1. 상 황

가. 敵군 : 부록 "가" 정보

나. 友軍

(1) 작전계획 1—67(白馬) (2) 주월 한국군은 현 임무를 계속 수행하면서 D일 H시를 기하여 공격 동트리 및 쿵손 지역의 적을 포착 섬멸한다. (3) 首都사단은 현 임무를 계속 수행하면서 D일 H시 공격, 동트리 지역의 敵을 포착 섬멸한다. (4) 美 제1공중 기갑사단은 빈딘성 봉송 지역에서 평정 작전을 계속하고 있다. (5) 월남군 제22사단은 수도사단 北方 및 Song Cau(CQ 0890) 지역에서 안단 및 목탄 작전을 실시하고 있다. (6) 美 제48헬리콥터 중대가 사단을 직접 지원한다. (7) 美 제1야전사 예하의 제6대대(—)가 美 제1야전사를 일반 지원 및 사단 포병을 화력 증원한다. (8) 美 제18공병단은 요청에 의해서 공병을 지원 제공한다.

(9) 美 제7공군은 전술 항공 지원을 제공한다.

다. 배속 및 파견 : 없음

라. 가정

(1) 敵은 쿵손 지역 일대에서 계속 활동하면서 사단 책임 지역을 위협할 것이다. (2) 사단 지역내의 적정은 크게 변동되지 않을 것이다.

2. 임 무

사단은 현 임무를 계속 수행하면서 D일 H시를 기하여 사단 작전지역내 쿵손(BQ 8043)지역에서 준동하는 敵을 포착 섬멸한다.

3. 실 시

가. 작전 개념

(1) 개요 : 사단은 4개 대대를 공중으로 기동, 敵을 포착 섬멸하고 작전과 병행하여 敵情 수집 및

전장감시 및 부대 유도를 위해 장거리 수색정찰대에 의한 지역 수색을 실시한다.

(2) 기동 : 제28연대는 제29연대 제30연대로부터 각 1개 대대를 배속받아 이 작전을 수행하며 최초 최소한 1개 대대의 예비를 보유하고 1개 대대로서 현 임무를 수행한다.

(3) 화 력

(가) 공군 : "헬리콥터"에 의한 공중 강습 착륙전 단시간내에 "헬리콥터" 착륙장 제압을 위한 공중폭격을 실시한다. (나) 포병 : 기습의 효과를 달성하기 위한 공격 준비 사격은 일체 실시치 않는다.

나. 제28연대

배속 : 제29연대 제1중대 제30연대 1개대대(-1) 공수특전대1개소대 장갑운용 중대 1개소대 공병 1개소대

(1) 현임무 계속수행 (2) "중손" 지역의 敵을 포착 섬멸하라. (3) 자대내 민사 심리전을 실시 하라.

다. 제29연대

배속 : 변동 없음.

(1) 현 임무 계속 수행 (2) D -1일 14.00시 1개중대를 Tuy Hoa 지역에 이동시켜 제28연대에 배속. (3) 명에 의거 1개 대대를 사단 예비로 지정하고 출동할 준비를 하라.

라. 제30연대

배속 : 변동 없음.

(1) 현임무 계속 수행 (2) D -1일 14.00시 대대(-1)로 Tuy Hoa 지역에 이동시켜 제28연대에 배속.

마. 사단 포병

(1) 제30포병대대

배속 : 제51포병대대 1개포대, 제52포병대대 1개포대 현 임무 계속 수행 (2) 제51포병대대 현 임무 계속수행 (3) 제52포병대대 (가) 대대(-) : 현임무 계속 수행 (나) 1개포대 : D -1일 14.00시 Tuy Hoa 지역에 이동시켜 제30포병대대에 배속 (4) 제966포병대대 : 현임무 계속 수행

바. 사단 수색중대

(1) 현임무 계속 수행. (2) 외명 사단 예비로 운용될 준비.

사. 공수 특전대

(1) 현임무 계속 수행. (2) 특전대(-3) : 외명 사단 예비로 운용될 준비.

아. 장갑 운용중대

(1) 현임무 계속 수행 (2) 1개소대 : 제28연대에 배속

자. 공병대대

(1) 대대(-1) : 현임무 계속 수행 (2) 1개소대 : 제28연대에 배속

차. 기타 부대 : 현 임무 계속 수행

카 사단 예비

(1) 제29연대 1개대대(의명) 명령 수령후 중대는 1시간, 대대는 3시간 내에 작전지역에 투입될 준비 (2) 사단 수색중대(의명) 명령 수령 후 1시간 내에 작전지역에 투입될 준비. (3) 공수특전대(-3) (의명) 명령 수령 후 1시간 내에 작전지역에 투입될 준비.

라. 협조사항

(1) 부대 배속은 D -1일 부대가 CQ 217 327 지점 통과와 동시에 유효함. (2) 계획 발전을 위하여 작전부대간 및 자대내 C.I.D.G와 직접적인 협조를 허가한다. (3) 유동적인 敵情에 즉각적으로 대처할 수 있도록 융통성 있는 작전을 실시하라. (4) 공격기도의 은익을 위한 양동 및 기만 방책을 강구하라. (5) 작전 부대간 직접 통신을 허가한다. (6) 작전지역에 대한 공중정찰 공중목격 포병사격 및 병력에 의한 지상정찰 행동 등 일체는 사전 허락을 득해야 한다. (7) 부대 이동간보안 및 공격전 기도 비익에 유의하라. (8) 피난민 구호를 위한 대책을 강구하라. (9) 포로 획득과 敵情 수집을 위해 모든 노력을 경주하라. (10) 연대는 자대 계획을 67.6.29일 한 제출하라. (11) 차계획은 계획 목적상 유효하며 실시는 명에 의한다.

(12) D일 H시는 후달한다. (13) 부록 "나" 작전 투명도.

4. 행정 및 군수.

가. 행정 명령 제1호 참조

나. 부록 "다" 군수

5. 지휘 및 통신

가. 통신 : 부락 "마" 통신

나. 지휘 : 사단지휘소 : Nhinh Hoa(BP 992 850) 연대전출 지휘소 : 선정후보고

(보통 문서 : 69. 12. 31)

수명후 보고

사단장 소장 이 소 동

부록 : "가" 정보 "나" 작전 투명도 "다" 군수 "라" 민사 "마" 통신

주무관 작전참모 중령 함 세 영

보병 제9사단 사령부
월남 Khan Hoa Nhinh Hoa(BP992 850)
1967. 6. 28.

부록 "가" (정보) 작계 10—67
참조 : 지도 월남 1 : 50.000

1. 敵情 개요

가. 정보판단 4—67 참조

나. 현재 정보 개요 및 정기 정보 보고 참조

다 작전 지역의 敵은 제5사단 예하 95포병대대의 지원을 받는 95연대 제4대대 제5대대와 85지방군대대의 일부 및 Tuy Hoa 지방군 DK 3중대(320부대) Son Hoa 지방군 H 44중대로 판단되

며 敵은 지역내에서 友軍과의 대부대 접촉을 피하면서 부대의 재정비와, 정부 통치지역의 파괴를 기도하고 V.C 하부조직을 강화하여 6—8월까지 Tuy Hoa 敵 지대의 미곡 수확지역을 확장하려고 활동을 증가했음. 敵은 테로, 납치, 살해 및 박격포 기습 공격으로서 요란작전을 감행하면서 고립된 진지 및 경계 진지에 대하여 대대급 공격을 시도하고 있다.

2. 첩보 기본 요소 및 기타 정보요구

가. 첩보 기본 요소

(1) 敵은 友軍이 공격전에 선제공격을 감행할 것인가? 만일 그렇다면 언제 어디서 그 규모의 단대호는? (2) 敵은 지역내 어떤 특정지역에서 방어할 것인가? 만일 그렇다면 언제 어디서 敵 방어 형태는, 단대호는? (3) 敵은 지역내에서 배복 및 역습을 감행할 것인가? 만일 그렇다면 언제 어디서 그의 병력과 장비 및 기도는? (4) 敵은 지역내의 敵을 증원할 것인가? 만일 그렇다면 언제 어디서 그의 병력 및 증원 지점은?

나. 기타 정보 요구

(1) 敵은 작전간 및 작전 전 지역내에서 "게릴라"전을 감행할 것인가? (2) 敵은 友軍 공수기동을 방해할 것인가? 만일 그렇다면 언제 어디서 방해할 방법은? (3) 敵은 지역내에서 심리전을 감행할 것인가? 만일 그렇다면 언제 어디서 그의 방법은? (4) 敵은 철수 은익할 것인가? 만일 그렇다면 그의 병력 및 철수 경로와 은익 장소는? (5) 지역내의 민간인 동태는 어떠한가? 피난민을 가장한 敵 침투에 주의하라. (6) 지역내의 지형 특징과 급변하는 기상 상태는?

3. 첩보 지시 및 요령

가. 제28연대

(1) 지역내에서 활동하는 敵의 위치, 편성, 장비 및 단대호 그리고 기지 시설의 규모와 형태 특히 越盟軍 95연대 제 4대대와 85대대에 유의하라. (2) 敵 Son Hoa부대(H 44중대) Tuy Hoa 부대(DK 3 또는 320중대)의 활동을 보고하라. (3) Ky Lo 계곡(BQ 8480)에서 보고된 95연대 6대대와 Huy Son郡 일대에서 활동하는 MF 30대대의 지역내 이동에 대하여 보고하라. (4) Trung Tring(BQ 960a6) Ma Lam(BQ 890 553) (BQ 7564) 지역의 敵 활동을 보고하라. (5) 지역내에 Van Hoa(BQ 9957)에서 보고된 V.C Phu Yen省 기구에 대하여 수집 보고하라. (6) 지역내에서 敵이 사용한 행정시설 및 일체의 흔적에 대하여 보고하라. (7) 작전지역에 익숙한 귀순자 및 기타 인원을 포섭 작전에 기여토록 하라.

나. 제29연대

현행 임무 계속 수행.

다. 제30연대

현행 임무 계속 수행

라. 사단 포병

(1) 지역 내의 공중 감시로 강화하고 적 부대의 이동활동 특히 지역내로 투입되는 敵 부대에 대하여 유의하라. (2) 敵 박격포 부대의 위치 구경 문수 및 대공활동을 보고하라.

마. 기타 부대

현행 임무 계속 수행

바. 사단 배속 군사 정보대

(1) 지역내의 구성 편성 병력 장비 위치 및 단대호 중요인물 (2) 敵의 전술 및 기도 (3) 敵의 기지를 중심으로 한 활동지역 및 침투로 (4) 지역내의 정치 경제 사회가 이 작전에 미치는 영향

사. 방첩대

(1) 지역내의 작전에 관계되는 보안 강화하라. (2) 지역내의 주민 동태 및 태업 목표를 수집 보고하라. (3)피난민을 가장한 적성분자를 색출 보고하라.

아. 상급 및 인접부대에 대한 요청

(1) 주월 야전사 : 당사단 지역으로 침투 이동하는 敵 부대와 기타 기관에서 입수된 지역내 敵情에 대하여 입수 즉시 통보 바람, (2) 首都사단 : 다음 사항을 입수 즉시 통보 바람, (가) 敵 제5사단 본부 및 지원부대와 95포병대대 활동, (나) V.C Phu Yen省 기구 및 지방군 85대대 활동, (다) 제95연대 6대대 및 제5대대 활동, (라) 首都사단 작전지역으로부터 당사단 지역으로 이동하는 敵 부대, (마) 首都사단 지역에서 일어난 敵의 활동.

4. 기 타

가. 포 로

(1) 작전 기간중 越盟軍 포로 및 V.C 간부급 신문 보고는 긴급 보고로 취급, (2) 포로 후송은 명에 의해서 사단으로 후송할 것, (3) 포로 취급은 야전사 예규 참조.

나. 노획문서 및 장비

(1) 작전문서 및 신장비 획득시 지체없이 사단으로 보고할 것, (2) 야전 정보 예규 참조.

다. 지도 및 항공 사진

지도 : 20연대는 현 보유지도를 사용하고 기타 부대는 자동 배포함, 항공사진 : 작전지역을 망라한 집성 사진 2부를 28연대에 배포한다. 항공 정찰업무는 전술항공 예규 참조.

라. 방 첩

(1) 계획 단계중 작전 예상지역의 공중정찰을 통제하라. (2) 작전 개시전 통신 보안에 유의하라 (3) 작전 기간중 은밀 활동을 위해 움향 관제를 실시하라. (4) 전쟁 물자의 처리를 철저히 하라. (5) 越南 기관 및 美軍 기관의 사전 협조시 특히 보안 누설에 주의하라.

마. 보고 및 배포

(1) 작전 기간 중 모든 보고는 신속 정확을 기하라. (2) 敵 기지 시설을 발견시는 작전에 기여할 수 있도록 세부 요도에 사진을 첨부 보관하고 2부를 사단에 제출하라(1부는 야전사로 제출한다), (3) 상급 사령부에서 획득하거나 사단에서 발견되는 정보 간행물은 자동적으로 배포한다.

(예고문 : 기본문과 동일)

사단장 소장 이 소 동

첨부 : 적정 투명도 1부.

배포 : 기본 계획과 같음.

주무관 정보참모 중령 심 치 호

보병 제9사단 사령부
越南 Khan Hoa, Nhinh Hoa
BP 992 850
1967. 6. 27

정보판단 4—67(작전계획10—67)
참조 : 지도 越南 1 : 50,000(6835 111. 6735 1.11)

1. 임 무

사단은 현 임무를 계속 수행하면서 D일 H시를 기하여 사단 지역내 Son Hoa (BQ 8043) 일대에서 준동하는 敵을 포착 섬멸한다.

2. 작전 지역의 특징

가. 기상 : 7월중 기상 참조

나. 지 형

(1) 현존사항

작전 지역은 海拔 400m의 고원지대로서 불규칙한 여러 구능으로 형성되어 있으며 지역내의 배수는 Son Hoa 郡과 Tuy An郡 경계지대를 분수령으로 하여 남으로는 Dna Ryang 江 북으로는 Cai江으로 배수되고 있다. 지역내는 무성한 잡수목으로 정글을 이루고 있으며 많은 초원이 고원지대에 전개되어 있다.

(가) 관측과 사계

지역내에서 관측 요지는 Ong Lai山(CQ 010533) Hon La 山(BQ 764569) Dac山(BQ 878570) 및 Hon Mot 山(BQ 764569)등이 있다. 이들 고지는 海拔 600m를 넘는 高地이나 주위의 계곡 및 평원지를 관측할 수 없을 뿐 중첩된 여러 구능으로 관측이 제한되며 부분적인 초원지의 경작지를 제외하고는 지역내의 조밀한 숲은 시계를 또한 크게 제한한다.

(나) 은폐와 엄폐

Dha Ryang 江 유역의 경작지에 부분적 낮은 초원지를 제외하고는 숲 지역을 통하여 무성한 잡수목 및 초원은 은폐에 양호하며 급 경사된 수많은 협곡지역은 엄폐에 유리하다.

(다) 장애물

지역내의 천연 장애물은 지역 전반에 걸쳐 피복된 무성한 정글이다. 이러한 정글지대는 차량부대는 물론 보병부대의 야지 횡단에도 크게 제한을 준다. 더욱 계곡지대는 수목의 조밀도가 착잡하여 계곡횡단은 더욱 곤란하다.

(라) 중요한 지형지물

1. Dic山(BQ 875570) : Phuoc Hoa (BQ 9060) 일대고원지내 및 Ong Num (BQ 9055) 계

곡과 Da Ryang 江으로 이르는 여러계곡접근을 감제한다. 2. Phuoc Hoa (BQ 9060) 교통 중심지:이 지역은 산간고원지대의 교통 중심지가 된다.이곳으로부터 Dong Xuoan 및 Phu Bon 으로 이르며 北으로는 Dong Tri, 南으로는 Son Hoa, 동으로는 Tuy Hoa 및 Tuy An 으로 이르는 소로가 나있다. 이곳은 敵이 침투로의 교통 중심지로 사용하고 있다. 3. Binh Hoa(BQ 9856) Hon Lep(BQ 957586) 교통 중심지 : 이곳은 Tuy Hoa 郡 Tuy An 郡의 경제지역으로서 고원중심지이기도 하다.이곳은 Dong Tre, Tuy An, Tuy Hoa, Son Hoa 로 이르는 산과 소로의 교차지이다. 4. 374高地 (BQ957492) : Suoi Bac 계곡을 감제하고 北방고원지대 진출에 발판이 된다 5. 273高地(BQ 877495)—313高地(BQ 899483) : Dac산 및 고원지대의 출입문격의 高地지대이며 7번도로 평탄지를 감제 지배한다. 6. 297高地(BQ840518)—349高地(BQ 849557) : Suoi Bac 계곡 및 Hoa Nguyen (3) 일대를 감제한다. 7. 397고지(EQ 745597)—416고지(BQ 789610) : Trai Le 로 침투하는 東西南北의 여러 계곡 통로를 감제 지배한다.

(마) 접근로

지역내에서는 Dha Ryng 강을 연하는 Tuy Hoa로부터 Son Hoa로 이르는 7번도로가 있고 그외에 고원지대로 이르는데는 계곡을 통한 여러계곡에 소로가나있으며 중요한 피아 접근로로서는 ㄱ. Quang Hoa(BQ 0449) —Van Hoa(BQ 9856) —Phuoc Hoa(BQ 9060) —Trai Lei(BQ 7560) ㄴ. Ngan Dien(BQ 8744) —Xuan Son(BQ 9251) —Van Hoa(BQ 9856)혹은 Phuco Hoa(BQ 9060 ㄷ. Son Hoa(BQ 8042) —Tan Hoa(BQ 8259) —Phuoc Hoa, Trai Lei ㄹ. Ngan Dien(3) (BQ 8744) —Hoa Nguyen (1) (BQ 8850) Soi Bac (2) (BQ8556) —X. Lam(BQ 7963)

(2) 敵 작전에 미치는 영향

지역전반에 걸친 무성한 수목 지대는 敵의 은폐 및 엄폐에 유리하여 매복 작전에 효과적이며 我軍에게 관측당함이 없이 접수 및 友軍에게 접근하는데 유리하다. 적이 편성된 방어작전을 한다면 불량한 사계와 사계는 효과적인 협조된 직사화기의 집중 및 지휘에 불량하다.

(3) 我 작전에 미치는 영향

我軍이 공격한다면 지역내의 무성한 초목과 여러 협곡은 사계에 불하며 제한된 통로는 큰 부대기동에 불량하다. 또한 차량화 기동이 불가능하면 현대적 제반 전투지원이 제한된다.

(4) 사 회

Son Hoa 전체 인구는 약 13,000 명이며 약 10,000 명이 군청소재지(BQ 8042)를 중심으로 반경 약 5 키로 내에 거주 정부 보호하에 있으며 약 3,000 명의 인원이 정부 보호 밖인 산지에서 거주하고 있다. 이들은 양 세력의 중간지역 혹은 V.C 지배하에 있으며 적에게 동조하고 있는 것으로 알려졌다.

3. 적 정

가. 배치 : 별지투명도참조

나. 구 성

지역내의 敵은 越盟軍 95B병대대의 지원을 받는 제5사단 예하 95연대 2개대대(제4,5대대)와 Phu Yen省 지방군 제85대대 및 군지방군인 DK— 3중대(Tuy Hoa 11관)와 44중대(Son Hoa)로 구성 되었음. 이외에도 전투 지원 및 정치기구인 Phu yen省 본부와 지방 게릴라가 지역내에 위치하고 있다.

다. 병 력

(1) 투입병력

제95연대 제4대대 ……350명, 제5대대……350명, 지방군 제85대대…·350명, DK—3중대(Tuy Hoa)·…87명, H-44중대(Son Hoa)·…90명. 전투지원 및 정치기구……약 20명

라. 최근 敵의 중요활동

4월부터 Pha Yen 省의 작활동은 증가하였다. 敵은 66. 8. 11까지의 美 101사단의 소탕작전 및 鳥瞰작전으로 많은 손실을 보고 그후 인원보충 및 부대재정비에 주력하였으며 4월부터는 V.C의 지배력 확대를 위하여 공세적 활동으로 전환하였다. 4.10일 Tan My(CQ 030360) 지역 5.16일 Tuy Hoa 北方 首都 사단 26연대 2중대 기지(CQ 110460)에 대하여 박격포 지원하에 대대급 병력으로 공격 작전을 감행하였다. 또한 敵은 友軍 지배지역에 침투하여 선전 및 지방조직 강화와 태로, 암살, 병참선, 나피 및 소규모 매복 활동을 증가시켰으며 6월 초순에는 Dong Tre(BQ 9480) 지역에 중대 및 대대규모의 파상적 공격으로 소모전을 강요하였다.

마. 보 급

(1) 식 량

식량은 Phu yen省 재경 정재과에서 할당된 자금으로 주민으로부터 구입된다. 敵은 부락에 침투하여 식량 및 생필품을 강매 혹은 약탈하여 여러비밀 저장소에 비축하여 부대가 어느 곳에 이동 하더라도 쉽게 식량을 보급할 수 있도록 저장소를 선정하여 둔다. 敵의 1인당 기준 급식량은 600그람이나 적절한 공급부진으로 평균 1일 300그람의 감자등의 혼식으로 급식된다.

(2) 병기탄약

병기 및 탄약은 越盟으로부터 침투로를 경유하여 공급된다. 이들의 수송 수단은 인력에 의하여 운반되기 때문에 그의 량은 제한되고 있다. 지방군에 장비된 비표준화장비의 수리부속 및 탄약은 우군으로부터 탈취한 물자에 의존하고 있다. 현재 탄약의 휴대량은 박격포 6발 소화기 50발로부터 120발을 휴대하고 있다.

(3) 피 복

월맹군은 월남 침투시 2착의 피복을 수령하였으며 연 1착씩 지급 되도록 되어있으나 부분적으로 보급을 받았을 뿐 전체보급이 되지 않은 것으로 보고되었다. 지방군은 가족을 통하여 구입내지는 부분적으로 자체생산으로 충당되고 있다.

바. 특성 및 약점

(1) 인 사

(가) 현재 敵인원은 편제인원의 65% 수준을 유지하고 있을 뿐이다. (나) 인원보충은 越盟 혹은 현지 지방군 V.C들을 흡수 충원되며 그 실태는 부진하다. 67.3월에 95연대는 약 400명이 越盟으로부터 보충되었다. (다) 오랜 산지생활과 불충분한 의료 수단 및 보급은 사병들의 불평의 요인이 되고 있다.

(2) 정 보

(가) 敵은 광범위한 지하조직망을 통하여 友軍의 활동을 쉽게 탐지한다. (나) 위장 수단이 양호하고 자주 부대위치를 변경하며 비교적 보안군기가 양호하다.

(3) 작 전

(가) 65.6월부터 Phu yen에서 활동한 95연대와 Phu yen省에서 연고지를 가진 V.C 85대대는 지형에 익숙하고 많은 전투경험은 전투력을 증강시키며 또한 敵은 야간활동이 숙달되어 있다. (나) 敵은 큰 구경의 화력 지원능력이 미약하며 사수 훈련부족으로 사격기술이 수준이 하이다. (다) 敵의 큰 부대의 집결은 我軍의 공중공격에 취약하다.

(4) 군 수

(가) 敵의 보급체제는 융통성이 없다. 식량은 주민에게 의존하여야 하며 휴대식량 기준은 3일간이다. 실탄 및 병기물자는 越盟으로부터 길고 험한 병참선을 통해야 하고 인력수단으로 수송되는 군수물자는 양의 제한을 받는다. (나) 의료 시설이 빈약하여 환자처리에 취약하다.

4. 敵의 능력

가. 능력 열거

(1) 敵은 1개 포병대대의 지원을 받는 연대규모 병력으로 友軍陣地에 공격을 감행할 수 있다 (2) 敵은 상기 병력으로 선정된 기지지역을 방어할 수 있다. (3) 敵은 友軍이 공격시 대규모접촉을 피하면서 철수 은익하였다가 유리한 지형에서 매복 및 역습을 감행할 수 있다. (4) 敵은 友軍 저배지역에서 병참선의 파괴 및 테러 선전활동을 감행할 수 있다.

나. 토의 및 분석

(1) 공 격

현재 敵 95연대는 중부 Phu yen省에 3개대대를 위치시키고 있다. 敵은 지난 4월부터 현재까지 대대급의 공격을 4회에 걸쳐 감행하였으며 성공적인 작전으로 확신하고 있는 것으로 보고되었다.

敵은 계속 정부 관할지역의 조직을 파괴하고 敵의 지배력 확대와 계속적인 식량보충을 기도하고 있으며 특히 최근보고는 5군구(敵)가 Phu yen省을 하계 작전의 시험지로 선정하였다는 보고가 있다.

이와같은 징후는 敵이 곡창지역에 연해있는 友軍기지를 공격할 것을 시사하고 있다.

(2) 방 어

현재 敵의 특정지역에 대한 방어를 위한 편성된 진지는 발견하지 못하였다, 연이나 敵은 예기치 않은 友軍의 공격을 받았을 때 안전기지까지 이동을 위한 소극적 방어를 시사하는 흔적이 항공사진에서 지적되었다, (특수연구 보고서) 敵은 기지에 근접된 통로에 "부비트랩"을 설치하고 항공기 착륙 가능 지역에 대창나무등으로 장애물을 설치하는 소극적 방어수단을 채택하고 있다,

(3) 我軍과의 접촉을 피하면서 소규모 매복 및 역습

사단이 파월후 현재까지의 작전에서 敵은 본능력을 채택하였다, 敵은 友軍과의 큰 규모접촉을 고의로 기피하였으며 유리한 지형에서 소규모의 매복전으로 我軍의 출현을 강요하였다, 我軍의 대규모 조직적 공격에 敵은 부대를 분산시켜 무성한 숲속에 은익하도록 지시하였으며 전투에 주도권을 잡지 않는한 전면 접촉을 기피하였다, 敵은 병력 화력 기동이 우세한 연합군간의 전투에서 현지형은 전면 접촉보다 소규모 매복접촉이 유리한 것으로 믿고 있는 것으로 보고되었다.

(4) 병참선 파괴 테러 암살 선전 활동

敵은 하부조직을 이용 友軍의 후방요란을 위하여 본 능력을 다른 능력과 병행하여 감행하였다, 본능력은 我軍이 주 작전지역에서의 전투 능력과 사기를 저하시키는 요소가 된다, 특히 85대대는 본 능력을 채택할 가능성이 있다,

3. 결 론

가, 지 형

지형은 彼我간에 동일한 작전 영향을 제공한다, 그러나 현대화된 友軍 장비는 울창한 수목의 장애물로 양호한 발휘가 제한되며 敵은 익숙한 지형을 최대로 유효하게 이용할 것이다,

나, 채택 가능한 방책

敵은 友軍과의 대규모 접촉을 피하고 유리한 지형에서 매복 및 소부대에 대한 역습 공격을 감행한 것이다,

(1) 敵의 식량 개인휴대량은 3일분이며 敵의 식량보급 체제는 한 장소에서 장시일의 전투유지에 취약하다, (2) 의료 시설의 부족은 환자 처리에 취약하다, (3) 敵은 큰 규모의 부대가 집결하였을 때 공중공격에 취약하다, (파기 67. 12. 31)

수령후 보고

사단장 소장 이 소 동

별첨 : 敵 배치도 및 설명

배포 :

주무관 정보참모 중령 심 치 호

敵 배 치 토 의

제95연대

위 치	병 력	장 비	보고일시	근 거
연대병기고(BQ739 712)			3. 20	심문63호 95연대22수송중대포로
(BQ751 642)			3. 10	문서번역53호(재정경제위진술)
BQ9150			6. 16	포로진술(6. 16) 최초심문
BQ746 563			4월말	포로진술(6. 16) 첩보보고 702

75연대본부 및 그 작할대는 전투서열상 Ky Lo계곡(BQ956 963) 깊숙히 위치한 것으로 되어 있으나 상기 보고와 같이 [illegible] 작전중 체포한 포로 진술에 의하여 Suoi Cai Lui(BQ 751 642) 일대에서 연대 병기고 및 본부가 보고되었다.

특히 3. 10일 Phu yen省 재정경제 위원포로는 제95연대본부가 BQ 751 642지점에 위치하고 있음을 주장하였음. 4월말에 체포한 포로는 BP 7456지점을 지적하였으나 이지점은 Suoi Cai Lui 지역에 근접된 지역이며 또한 6. 21일 포로진술에 의해 Suoi Cai Lui 일대에 제95연대본부가 위치하였다고 진술한 것으로 보아 제95연대는 Ko Lo 계곡에 보급연락에 필요한 행정시설 부대만을 남기고 Suoi Cai Lui(BQ 751642) 지역으로 변동한 것으로 사료됨.

제95연대 제4대대 (제11대대)

위 치	병 력	장 비	보고일시	근 거
BQ 872 570			3. 20	심문63호 제95연대제22수송중대포로
BQ 955 483	400명	82미리 9문, 버—409정	3. 21	심문67호제95연대제1대대제2중대포로
BQ 890 535				포로진술(6. 16) 최초심문
BQ 964 608	350명	82미리 3, 57미리 1, 75미리 1	(6. 16)	5월중순경에포로진술 위치 첩보보고 (702)
Son Hoa	400명	57미리 2, 75미리 1, 82미리 2, 60미리 1		심문 105 포로진술(6. 16)
BQ 9352	300명	82미리 2. 60미리 6	3. 17	주월사 정보개요

6월 16일 越南 제47연대 2대대에서 체포한 MON (21) 추가심문

내용 : Nva 제95연대 제4대대 활동

67. 1월 Phu yen省 Ma Lam(BQ 890 535) 지역주둔

67. 2월초 1. 3중대는 60명을 차출하여 전성, Tuy Hoa部, Hoi Khuan面에서 식량 구입활동.

67. 3. 15 Ma Lam 지역으로부터 Son Dinh(BQ 664 907) 지역으로 북상이동.

67. 4월중순 Ma Cho로부터 Son Dinh(BQ 900 610)으로 이동 越南軍 S/F와 접전후 다시

ma Lam으로 이동

67. 5. 16 ma Lam에서 Trung Trinh지역(BQ 953 605)에 도착 이곳에서 재성비후 Tuy An郡 안린면 일대에서 한국군과 교전후 Trang Trinh으로 복귀(제62연대 제2중대)

67. 6. 10 전대대가 Trung Tring에 집결

67. 6. 14 22. 00경 Trang Tring 지역에서 Tuy Hoa Hoi Khuan면으로 이동

67. 6. 16. 03 00 越南軍 제47연대 제2대대 공격후 Trung Trinh(BQ 9660) 지역 또는 Ma Lam (BQ 890 535)으로 집결철수토록 지시를 받았다함

*평가 : 4대대는 Dha Rang江 북방 Phu Yen省 일대를 전전하며 작전 하였다.

특히 이부대는 5월 16일 및 6월 16일 1번도로에 근접된 맹호 26연대 2중대 및 47연대 2대대지역을 공격하였다. 이들은 Trung Trinh 및 Ma Lam 지역을 근거로 활동하였으며 Ma Lan Trung Trinh Ma Choi지역을 2회 왕래 이동하였으며 6월 16일 월남군 47연대 2대대 공격후 Trung Trinh 지역으로 철수 집결할 것을 지시받았다함, 그러나 여러명의 포로가 생김으로써 敵은 제일 집결지 Trung Trinh지역에 집결하여 4대대의 주활동 지역인 Ma Lam(BQ 890 535) 지역으로 이동하였을 것이라고 진술하였음.

이들 진보로 보아 제4대대의 활동 및 은거 예상지역은 Trung Trinh 혹은 Ma Lam 지역으로 추정되며 이 양개중에서 수집기관을 Ma Lam 지역으로 이동 가능성을 지적하였음.

제95연대 제5대대(제12대대)

위 치	병 력	장 비	보고일시	근 거
BQ 953 621	400	82mm 4, 75mm 3	2. 20	문서번역38호(포로심문)
BQ 9150			6. 16	포로진술 6. 16
CQ 0183	300	82mm 2, 75mm 3	3. 17	주월사 정보개요

이상에서 지적된 출처는 해부대 소속포로 진술로서 보고 되었으며 목격 확인된 것이 아니라 득문한 사실로서 신빙성이 희박하다. 연이나 이들 보고는 연대와 같이 있다는 보고로 보아 5대대는 연대 보위대로서 또는 연대 예비대로서 연대본부에 위치하고 있지 않는가 사료됨.

제95연대 제6대대(제13대대)

위 치	병 력	장 비	보고일시	근 거
BQ 9555	300명	82mm 375mm 3.	3. 17	주월사 정보개요

최근 6대대는 6월초순 Dong Trinh의 월남군 특수부대를 타상적으로 공격 요란하였다. 이 작전에서 사살된 시체속에서 제95연대 제6대대 소속이 밝혀짐으로써 Dong Tre CIDG 부대를 공격한 부대가 6연대 제6대대로 추정된다 주월사에서 제6대대 위치를 Ky Lo계곡(BQ 8480) 지역을 지적하였다.

제85대대(Phu Yen省 직방군)

위 치	병 력	장 비	보고일시	근 거
BQ 9666			2월말	심문66호 문화선전 선전원
BQ 9971 CQ 0571 BQ 9957 CQ 0557			3.14	심문69호 춘 게릴라 귀순병
An Linh	533명	81mm2, 60mm6, 57mm2		문서번역13호 1.17귀순자
본부 BQ 9857 4중대 〃 3중대 BQ 9957 1.2중대 Tuy An?	300명			6.13귀순자 진술
BQ 995650		81mm2, 57mm2, 60mm1.	4.6	주월사 정보개요
1중대 CQ 0071 2중대 부이완이 3중대 BQ 019643 4중대 BQ 973635				4.4 포로진술

여러보고는 85대대가 An Linh일대에서 보고되었으며 이 부대는 5월 16일 제26연대(맹호) 제2중대 공격시 제95연대 제4대대와 같이 그의 일부가 공격에 참가하였다고 보고되었으며 최근(6월 13일) 敵 귀순보고서에 의하면 대대본부와 4중대(전투지원)가 BQ 9859일대에 있으며 제3중대가 대대본부 보다 약 2Km 남쪽인 BQ 9957에 있다고 보고 하였음.

기타 1.2중대는 계속 Tuy An郡 일대에서 활동한다고 지적하였음, 출처보고에 의하여 제85대대를 다음과 같은 위치에 있음을 추정함.

가 위치 : 본부 및 지원중대(제4중대) BQ 9859, 1. 2중대 Tuy An, 3중대 BQ 9957

나. 병력 : 350명

다. 장비 : 81mm 2, 60mm 5, 57mm 2.

부록 제 12 호

행정지시 제8호
지도 越南 1 : 50.000
사본번호 15/45

보병 제9사단 사령부
越南 칸호아 닌호아(BP 992850)
1967. 7. 7

1. 개 요

사단은 현 임무를 계속 수행하면서 사단 작계 10-67(홍길동) "청송"(BQ 8043) 지역작전에 따른 소요와 군수 지원을 실시한다.

2. 실 시

가. 보 급

(1) 1.3종

(가) C레이숀은 2일분을 휴대하라. (나) 작전배속부대의 재보급은 제28전투단에서 D+1일부터 지원받으라.

(2) 2.4종

(가) 작전 참가 병력에 대하여 물소독약 1병 모기약 2병을 휴대시키고(모기약 1병은 배낭에 휴대) 보충보급은 제28전투단에서 지원받으라. (나) 작전 배속부대는 통신 밧테리를 D+1일까지 사용할 수 있는 소요량을 휴대하고 보충보급은 제28전투단에서 지원받으라.

(3) 5종

(가) 가용보급물 60mm 조명탄 1. 60mm 백린탄 2. 81mm 고폭탄 12. 81mm 백린탄 1.5 105mm 고폭탄 30. 4.2mm 고폭탄 12. (나) 각종 탄약은 1기수(M 16소총은 3기수)를 휴대하라. (다) 작전 배속부대 재보급은 제28전투단에서 지원받으라 (라) A.S.R의 초과소모는 작전 지휘계통으로 보고 승인후 사용.

(4) 특수품목

(가) 작전 배속부대의 의무 약품은 15일분을 휴대하라. (나) 배속부대의 보충보급은 제28전투단 의무중대에 신청 지원받으라.

나. 근 무

(1) 기술근무 작전부대요청에 의거 지원하라. (2) 장비점비는 D+2일까지 완료하고 기간중 장비점비는 제12군수지원대대에서 지원받으라.

다. 의무 후송 및 입원

(1) 헬리콥터에 의한 환자 후송은 제28전투단 의무중대로 요청하라. (2) 기간중 발생하는 환자는 제9이동 외과 병원 및 제 102후송병원으로 후송하라.

3. 기 타

가. 제28전투단장은 작전배속부대에 대한 소요의 군수지원을 실시하라. 나. 각 기술참모는 작전배속부대의 재보급을 위하여 관계부대장 및 지원시설과 협조 소요의 조치를 취하라. 다. 작전배속부대는 소요의 급수 및 보급수령용 차량과 물트레라를 휴대하라. 라. 모든 작전 참가부대는 소

요부족물자를 사전 청구 D+3일까지 확보하라. 마. 작전간 잉여 보급품은 전량 후송처리하라. 바 기간중 모든 보고는 사단 군수 내규에 의거 정상 계통으로 보고하라. 사. 기타 모든 군수 사항은 사단 행정명령1호(66.10.15)와 군수내규에 의한다. 아. 작전기간중 군수지원에 대한 모든 통계를 작성 유지하여 차후 보고에 대비하라.

(67. 12. 30 기본문과 동일)

수령후 보고

사단장 소장 이 소 동

수신처 작계 10—67참조

주무관 군수참모 중령 김 해 봉

.....

부록 제13호

작전계획 12—67(홍길동 3—2) 越南 칸호아 닌호아(BP 993 850)
참조 : 지도 越南 1 : 50,000 1967. 08—950 10 : 00
보병 제 9사단 사령부

1. 상 황

가. 敵軍 : 부록 "가"정보

나. 友 軍

(1) 작전 계획 1—67 (백마) (2) 주월 한국군은 현임무를 계속 수행하면서 홍길동 작전을 수행한다. (3) 首都사단은 현임무를 수행하면서 의명 지역내에서 홍길동 3—1호 작전을 수행한다. (4) 美 제48헬리콥터중대가 사단을 직접 지원한다. (5) 美 제1야전사 예하 제32포병 제6대대(—)가 美 제1야전사 일반지원 및 사단 포병을 화력 지원한다. (6) 美 제18공병단은 요청에 의해서 공병을 지원한다. (7) 美 제7공군이 전술 항공 지원을 제공한다.

다. 배속 및 파견 : 없음.

라. 가정

(1) 敵은 Hon Ba山 일대에서 계속 활동하면서 사단 전술 책임 지역을 위협할 것이다.

2. 임 무

사단은 현 임무를 계속 수행하면서 D일 H시를 가하여 Hon Ba山(BP 886 722)지역 일대에서 준동하는 敵을 포착 섬멸한다.

3. 실 시

가. 작전개념

(1) 개 요

사단은 3개 대대를 공중 또는 지상으로 기동 Hon Ba山 지역 일대의 敵을 포착 섬멸하고 작전과 병행하여 敵情수집·전장감시 및 부대 유도를 위해 장거리 수색정찰대에 의한 지역 탐색을 실시한다. 작전기간중 최소한 1개 중대의 기동 예비대를 보유한다. 기타 임무는 현 임무를

계속 수행한다.

(2) 개 요.

(가) 제1단계 (D일—D+13일)

제29연대는 제30연대로 부터 제1개 대대를 배속 받아 강력한 공중폭격 및 포병준비 사격에 뒤이어 공중 및 지상으로 기동 "가"지역의 敵을 포착 섬멸한다.

(나) 제2단계 (D+23—D+30)

명에 의하여 제30연대는 제29연대로 부터 1개 대대를 배속받아 강력한 공중 폭격 및 포병 준비 사격에 뒤이어 공중 및 지상으로 기동 "나"지역의 敵을 포착 섬멸한다.

(3) 화 력

가용한 全 화력을 집중 운영하며 지역 폭격(아크라이트)를 포함한 최대한의 포병 공격준비 사격을 실시한다 D일 이전에 실시되는 포병 사격 및 항공 폭격은 최초목표 외곽으로 부터 목표 중심지역으로 적을 유도할 수 있도록 계획한다.

나. 제28연대

배속 : 공수특전대 1개팀 장갑운영 1개소대(—2) 공병 1개소대

(1) 현 임무 계속 수행. (2) D—1일 12 : 00한 2개중대를 Ninh Hca지역으로 이동시켜 제29연대에 배속하고 명에 의하여 30연대에 배속. (3) D—1일 12 : 00한 장갑운영 2개분대를 배속 해제 (4) Chai山지역 및 전술책임지역 內측 方에서 준동하는 敵에 대해서 감시하고 적극적인 수색 및 매복활동을 전개하라. (5) 명에 의하여 1개대대(—1)로 제29연대 또는 제30연대를 증원할 준비.

다. 제29연대

배속 : 제23연대 2개중대(D—1일 12 : 00부) 제30연대 1개대대(D—1일 12 : 00부) 공수특전에 1개팀 장갑운용 2개소대(D—1일 12 : 00부) 공병 3개소대

(1) 현 임무 계속 수행. (2) "가"지역의 敵을 포착 섬멸하라. (3) 명에 의하여 "나"지역 작전을 위해 1개 대대를 제30연대에 배속. (4) 명에 의하여 제28연대 2개중대를 배속 해제. (5) 명단 의하여 "나"지역 작전을 위해 장갑운용 2개소대를 배속 해세. (6) 명에 의하여 "나"지역 작전을 위하여 공병 1개소대를 배속 해제. (7) 1개중대의 기동 예비대를 보고하라. (8) 봉로만 및 Da Van 지역 일대에서 활동하는 敵을 계속 감시하고 적극적인 수색 및 매복활동을 전개하라.

라. 제30연대

배속 : 제28연대 2개중대("나"지역 작전시) 제29연대 1개중대("나"지역 작전시) 공수 특전대 7개팀 장갑운용 2개소대("나"지역 작전시) 공병 1개소대("나"지역 작전시) 공병 1개중대(—2)

(1) 현임무 계속 수행 (2) D—1일 12 : 00 한 1개대대를 Ninh Hoa지역으로 이동시켜 제29연대에 배속. (3) D—1일 12 : 00부로 공병 1개소대를 제29연대에 배속. (4) D—1일 12 : 00부로 장갑 운용 1개소대를 배속 해제. (5) 명에 의하여 "나"지역의 敵을 포착 섬멸하라. (6) 1개중대의 기동

에비대를 신청보고하라. (7) 소 이탄(BQ 899 439) 周側方 일대에서 준동하는 敵에 대해서 계속 감시하고 적극적인 수색 및 배복활동을 전개하라.

마. 사단수색중대

(1) 현임무 계속 수행 (2) 의명 사단 예비로 운용될 준비

바. 공수특전대

(1) 제1팀 : 제28연대에 배속. (2) 제2팀 : 제29연대에 배속. (3) 제3팀 : 제30연대에 배속. (4) 지구대(3) :

(가) 현임무계속 수행 (나) 의명 훈혜호山지역에 대한 장거리 정찰 실시

사. 사단포병

(1) 제30포병대대 : 현임무 계속 수행 (2) 제51포병대대

배속 : 제52포병대대 제3포대(D—1일 12 : 00부)

(가) 현임무 계속 수행. (나) "가"지역 작전시 제966포병대대(—1) 및 제32포병대대 제6대대 제2포대(8"곡사)의 사격을 계획하라. (다) 명에 의하여 "나"지역 작전을 위하여 제52포병대대 제3포대를 배속 해제. (라) 명에 의하여 "나"지역 작전을 위하여 제2포대를 제52포병대대에 배속

(3) 제52포병대대

배속 : 제51포병대대 제2포대("나"지역작전시) 제966포병대대 제3포대("나"지역작전시)

(가) 현임무 계속 수행. (나) 제3포대 : D—1일 12 : 00부로 배속 해제. (다) 제966대대 3포대를 D—1일 12 : 00부로 배속 해제. (라) "나"지역작전시 美 제32포병 제6대대 제2포대(8"곡사)의 사격을 계획하라.

(4) 제966포병대대

(가) 제3포대를 D—1일 12 : 00부로 제52포병대대로 인수. (나) 대대(—1) : "가"지역작전을 위하여 1개포대를 제52포병대대 화력증원. (다) 명에 의하여 "나"지역작전을 위하여 1개포대를 제52포병대대에 배속

아. 장갑운용중대

(1) 1개소대(—2) : 제28연대에 배속. (2) 2개소대 : D—1일 12 : 00시에 제29연대에 배속. (3) 중대(—)

(가) 현임무 계속 수행. (나) 의명 작전지역에 투입될 준비.

자. 사단공병대대

(1) 1개소대 : 제28연대에 배속. (2) 1개중대(—2) : 제30연대에 배속. (3) 3개소대.

(가) 제29연대에 배속. (나) 1개소대 "나"지역작전시 제30연대에 배속. (4) 대대(—1) : 사단일반지원

차. 사단 예비

(1) 제28연대 1개대대(—2) : 의명. (2) 제29연대 1개중대. (3) 제30연대 1개중대. (4) 사단 수

색중대 : 의명 (5) 명령 수령후 중대는 1시간내 대대(-)는 3시간내에 작전지역에 투입될 준비

카 협조사항

(1) 작전을 위하여 작전부대간 직접적인 협조를 허가한다. (2) 越南軍 및 행정 기관과의 협조는 작전상 극히 필요한 사항에 한하되 특히 작전 기밀이 누설되지 않도록 보안에 유의하라. (3) 유동적인 敵情에 즉각적으로 대처할 수 있도록 융통성 있는 작전을 실시하라. (4) 공격 기도 은익 및 기만방책을 강구하며 통신보안에 유의하라. (5) 부대 이동간 경계에 유의하라. (6) 기 설치된 "헬리콥터" LZ 및 그 부근 재사용시 가용한 공중폭격 및 박명 사격을 최대로 집중하고 敵이 설치한 장애물("부비트랩"등)을 제거 확인후 착륙하라. (7) LZ 개척을 위한 특수폭파조를 편성하고 훈련을 실시하라. (8) 포로 획득과 敵情 수집을 위해모든 노력을 경주하라. (9) 敵의 사기 및 전의를 상실케 하고 귀순을 권고할 수 있도록 심리전 활동을 강화하라. (10) 전술책임지역내에서의 敵침투 및 파괴행위를 사전 반지하고 자체방어를 위하여 매복 및 정찰을 강화하라. (11) 전술기지 인계인수는 기지방어 및 매복행위에 약화됨이 없도록 치밀한 계획하에 실시하라 (12) 작전과 발견된 敵의 동물 시설 및 식량에 대한 거부 조치를 강구하라. (13) "가"지역작전을 위한 자매계획은 67. 8. 10 한 제출하고 "나"지역작전을 위한 계획을 계속 발전시켜라. (14) 사격계획은 계획 목적상 유효하며 실시는 명에의한다. (15) D일 H시는 후달한다. (16) 부록 "나"작전 투명도. (17) 부록 "다"심리전. (18) 본 계획 수령과 동시 작전 계획 8—67 및 9--67을 파괴하라.

4. 행정 및 군수 : 부록 "라"군수

5. 지휘 및 통신

가. 통신 : 현행 S.O.I 및 S.S.I 참조.

나. 지휘 : 사단 지휘소 : Ninh Hoa(BP 992 850)

연대 전술 지휘소 : 선정후 보고

(보통문서 : 69. 12. 31)

수령후 보고

사단장 소장 박 현 식

부록 "가" 정보

"나" 작전투명도

"다" 심리전

"라" 군수

주무관 작전참모 중령 함 세 영

부록 "가"(정보)
작전계획 12—67(홍길동 3—2)
참조 : 1 : 50,000(월남 칸호아)

보병 제 9 사단사령부
월남 칸호아 닌호아
(비퍼 992 850)
1967. 08. 09

1. 적정 개요

가. 지역내의 敵은 V.C 칸호아성 군 예하 T 88, T 89, T 548.C 12, C 4 중대 및 남 닌호아소대와 이를 지원하는 월맹군 18B연대 제8대대로 구성되었음, 이들 부대의 총병력은 약 1,000명으로 추산되며 중요 장비는 82mm 박격포 5문을 장비하였으며 敵은 9월에 있을 월남 대통령선거와 월남 정부의 혁명 개발 사업을 방해하기 위하여 남 닌호아 및 디엔칸지역에서 지방활동을 증가시켰음. 敵은 이러한 활동의 일환으로 나트랑—닌호아 주민의 심리전향 및 식량 획득활동을 증가시키고 있다. 敵은 Hon Ba 山(BP 8670) 카오 계곡의 지휘본부 및 기지를 설치하고 남 닌호아 지역에서 18B연대 8대대를 주축으로 하여 C 1중대티 88특공중대 및 남 닌호아 301소대로서 우군 군사시설을 위협하고 있다.

나. 별지 #1(정보 판단) 참조

2. 첩보 기본 요소 및 기타 정보 요구

가. 첩보 기본 요소

(1) 적은 우군의 공격전 선제 공격을 감행할 것인가? 만일 그렇다면 언제 어데서 그의 병력과 장비는? (2) 敵은 우군 공격을 피하여 매복 및 역습을 감행할 것인가? 만일 그렇다면 언제 어데서 철수 경로와 은익 장소는? (3) 敵은 우군 공격에 대하여 매복 및 역습을 감행할 것인가? 만일 그렇다면 언제 어데서 그의 병력은? 월맹군인가? V.C 지방군인가? 그의 단대호는?

나. 기타 정보 요구

(1) 敵은 군 기지역을 방어할 것인가? 만일 그렇다면 언제 어데서 그의 방어조직 및 편성은? (2) 敵은 작전 지역내의 敵을 증원할 것인가? 만일 그렇다면 언제 어데서 그의 병력 특히 18B연대 7대대와 다반지역에 위치하고 있는 것으로 알려진 9대대의 주의하라. (3) 敵은 작전 지역내의 敵을 지원하기 위하여 다른 지역에서 우군 시설 및 전투부대 후방을 요란할 것인가? 만일 그렇다면 언제 어데서 그의 병력과 기도는? 특히 Chai山지역, 반닌지역, 수오이다우 및 캄란지역에 대하여 주의하라. (4) 敵은 "헬리콥터" 착륙을 방해할 것인가? 만일 그렇다면 언제 어데서 그의 병력 및 사용 화기와 장애물은? (5) 지역 내에서 작전하는 敵 전투부대의 단대호, 편성, 병력 장비 및 보급상태 (특히 식량보유)와 敵의 전술은? (6) 敵은 지역내에 장애물 및 "부비트랩"등을 설치할 것인가? 만일 그렇다면 장애물의 종류 위치 범위 특히 "부비트랩" 설치 방법은? (7) 지역내의 지형적 특징과 구별하는 기상 상태는? 특히 敵이 사용하거나 사용 가능한 동굴의 제원은?

3. 정보 획득 임무

가. 예하 및 배속부대에 대한 명령

(1) 제28전투단

(가) 현행 정보 임무 계속 수행. (나) Chaiㅣ山 일원에서 활동하는 377비중대와 새로 투입되었다고 보고된 K 65중대에 관한 활동 첩보를 수집보고하라. (다) 손탄지역에서 활동하는 V.C 베트콩 주력군 제30대대와 홍길동작전 제1 및 제2단계지역에서의 敵의 재집결 및 재편성에 관한 상황을 수집보고 할 것.

(2) 제29전투단

(가) 현행 정보 임무를 계속 수행 (나) 반난 山脈지역에서 활동하는 307대대 및 다반에 기지를 둔 월맹군 제18B연대 예하 제9대대 활동사항을 보고하라 (다) 봉노만 군사 시설을 위협하는 敵의 활동을 수집 보고하라. (라) "가"지역 작전시 다음 사항을 수집 보고하라.

1 1번 도로에 근접된 닌목면(BP 9675) Ninh Binh市(BP 9080) 일대의 敵의 식량 정보 수집활동. 2 Cam Xe(BP 9075) 하천 계곡이 敵활동 및 시설과 은익처 3 혼못트이산 부근(비교 8474) 하천 계곡의 敵활동 및 시설과 은익처. 4 닌홍 계곡 일대와 Hon Mot山 (BP 8878) 그리고 Hon Hgang산과 Hon Ong 계곡 (BP 6679)일대의 敵활동 및 시설. 5 ThankHe 및 Phu Huu 사촌 山脈 계곡(BP 9372) 일대의 敵활동과 은익처 및 시설. 6 지역내에서 활동하고 있는 것으로 알려진 18B연대 8대대의 예하 중대 위치와 활동 그리고 C 1중대 301(T 103)부대 T 88중대의 적활동 및 은익처와 시설. 7 Hon Giu山 (BP 7775)일대의 敵활동과 이지역으로 부터 닌홍계곡으로 이동 및 철수하는 敵부대 활동.

(마) 작전지역에서의 부정보고는 2시간마다 보고하라.

(3) 제30전투단

(가) 현행정보 임수를 계속 수행하며 수오이 디오지역(BP 7742)에서 보고된 18B연대 7대대의 공격설에 주의하며 판랑 및 캄남 군사 시설을 위협하는 敵의 활동을 수집보고하라. (나) "나"지역 작전시 다음 사항을 수집보고하라.

1 Khao 계곡(BP 8669, BP 8769)일대와 수오이 땀계곡일대의 敵 활동 특히 V.C 칸호아성 본부 지휘시설 의무시설 및 敵의 은거처. 2 혼자우산(BP 8264, BP 8769)의 敵 활동 및 敵 시설과 은익처 특히 이지역에 있는 것으로 알려진 칸호아 행정기구부대의 활동. 3 Da Bac山(BP 880 660)일대의 계곡에서 활동하는 디엔칸부대(T 104부대 및 씨 2중대)의 위치 시설 은익처. 4 Hon Ngang山(B P 9565) Hon Jiung(B P 9268)山일대 계곡과 디엔칸 평야로 이르는 계곡 통로의 敵 활동 및 은익처.

(다) 정보보고는 ("나"지역작전시) 2시간마다 보고하라.

(4) 사단 포사

(가) 지역내의 공중 감시를 증가하고 敵증원 및 부대이동을 탐지보고하라. 특히 다음 지역을 중점적으로 감시하여 敵의 활동을 입수 즉시 보고하라.

1 BP 6676—Cho기 일대. 2 천계곡(BP 8369—BP 790720—BP 746735)에 이르는 통로의 敵이동활동. 3 닌혼 계곡(비피 6676)의 敵 활동. 4 敵의 박격포 활동을 보고하라. 5 송칸우 (BP 715495)로부터 Cai 강을 연하여 작전지역으로 이르는 통로에 敵 부대 이동 활동.

(5) 사단 공병대대

(가) 지역내의 道路 및 橋梁 상태를 수집 보고하라.

(6) 사단 수색중대 및 공수 특전대

(가) 현행 정보 임무 계속 수행. (나) 의명 특수정보 임무 수행

(7) 기타 부대

(가) 현행정보 임무 계속 수행

(8) 사단 배속군 정대

(가) 현행정보 임무 계속 수행 (나) "가"지역 작전시 제29전투단이 정보 지원을 위하여 현지 포로 신문반을 지원하라. (다) "나"지역 작전시 제30전투단의 정보지원을 위하여 현지 포로 신문반을 지원하라. (라) 지역내 敵의 병력의 기도 은거지 및 전투서열 첩보를 획득 보고하라.

(9) 사단 배속 방첩대

(가) 부대 작전 행동에 보안 대책을 수립하여 시행하며 작전부대의 방첩지원을 강화하라. (나) 지역내에서 암약하는 敵의 정보망을 포착분쇄하라. (다) 태업 및 파괴에 대한 첩보를 수집보고하라. (라) 越南 대통령 선거를 방해하기 위한 여하한 증후라도 입수 즉시 보고하라.

(10) 사단 예비대

(가) 사단과 긴밀한 연락을 유지하여 작전지역 敵情 파악에 노력하라.

나 상급 및 인접부대에 대한 요청

(1) 주월 한국군 야전사

작전지역으로 투입되는 敵부대 이동에 대한 첩보와 타기관으로 부터 입수한 지역내의 敵情에 대하여 입수 즉시 통보 바랍니다.

(2) 맹호 부대

단사단 전술책임지역 및 전술작전지역으로 이동하는 敵부대에 대한 첩보와 敵이 사용하는 신전술에 대한 첩보를 입수 즉시 통보바랍니다.

4. 인원문서·물자·취급요령(야전정보 예규 참조)

가. 인 원

(1) 포로는 전투단에서 전술 신문을 마치고 사단으로 즉시 후송하라. (2) 전술 신문보고는 체포 후 3시간내에 전화보고하라. (3) 포로 표찰은 반드시 기록하여야 하며 체포일시, 장소, 휴대품과 체포 환경을 필히 기록하라. (4) 포로는 제네바협정에 의한 대우를 제공하라.

나. 문 서

(1) 모든 문서는 획득 즉시 규정표찰을 부착하고 사단으로 후송할 것. (2) 포로로 부터 획득한 문서는 포로와 같이 후송할 것.

다. 물 자

(1) 후송 불가품은 사단 승인후 파기할 것. 특히 敵이 비축한 식량은 후송을 원칙으로 하나 지형적 조건과 상황에 입각하여 후송불가시는 敵이 전혀 사용할 수 없도록 소각 또는 파기하라. (2) 식량 획득보고의 단위는 국제표준 단위kg을 사용하라.

5. 지도 및 항공 사진

가 지 도

(1) 방어부시도 및 道路 망도(1 : 50,000)를 아래와 같이 불출한다.

제29전투단 200부 제30전투단 100부. 포사 5부. 제51포병대대 10부. 제52포병대대10부. 제966제포병대대5부. 계 330부(4매 1부)

(2) 제29전투단은 제1단계 종료와 동시에 상기지도중 100부를 제30전투단에 인계하라.

나. 항공 사진

항공 집성 사진은 연대에 1부씩 배포한다.

적외선 사진 촬영 요청은 사단에서 수행 지원한다.

항공 사진 특수 연구보고서 제9호(67. 5. 26) 참조

6. 방 첩

가. 야간 정보 예규 참조

나. 작전의 기도를 비익하기 위하여 다음 사항을 강조한다.

(1) 작전 전 항공 정찰을 제한한다. (2) 작전간 부대노출을 방지하기 위하여 방음. 방광을 강조한다. (3) 모든 전쟁물자 처리에 더욱 신중을 기하라.

다. 비밀에 관계되는 유무선통화는 반드시 음어 및 암호화할 것.

라. 작전을 위한 월남 기관과의 협조시 특히 보안에 유의하라.

7. 보고 및 배포

가. 보 고 치

(1) 야전 정보 예규 참조 (2) 모든 정보 보고는 정확 신속을 강조한다. 특히 접촉보고는 敵의 활동규모를 반드시 포함하여야 하며 또한 사실을 과장하거나 지역묵살시키는 일 없도록 강조한다.

나. 배 포

(1) 정보 050(6정보 29일)(67. 8. 6) 특수 지형 및 동굴에 대한 스라이드 제출지시 및 정보 050(9정보 4준정)(67. 7. 29) 작전 지역의 지형지물 및 敵시설철 비치지시에 의거 제29연대장은 "가"지역 작전 종료후 제30연대장은 "나"지역 작전 종료후 7일 이내에 사단에 제출한다.

(2) 「백마1호 작전」간 입수된 敵의 지역 및 지형지물 제원을 최대한 참조 정보 판단에 기여하

라. (3) 제29전투단은 "가"지역 제30전투단은 "나"지역의 시계 및 운고 상태를 각 지역별 작전5일전부터 06:00, 08:00, 12:00, 18:00, 24:00 현재로 작전전일까지 측정 19:00 현재로 보고하라. (4) 전술 책임 지역내의 1번 道路 및 첩보를 포함한 교통 시설과 友軍의 군사 시설을 위하는 敵의 태업 및 파괴 행위와 공격준후에 대한 첩보 수집에 노력하라.

(파기 : 기본문과 동일)

사단장 소장 박 현 식

수신처 : 원본과 동일

별지 1 : 정보 판단

주무관 정보참모 중령 심 치 호

.....

부록 제 14 호

해병 제2여단
월남 광나이
1967. 07 01

작전명령 : 11-67호(용두)
참 조 : 지도 월남 광나이 1 : 50.000
6739. I. II. III. IV.

시 대 : H

1. 상 황 :

가. 敵 軍 : 최근 정보 개요 참조.

나. 友 軍 :

(1) 일일 상황보고 및 정기 작전보고 참조, (2) 여단 TAOR북쪽 및 제2대대 TAOR의 92°線 北方에서 美육군 196여단 4/31대대가 기간이 된 APC 2개 중대 및 전차 1개중대(-)가 1967. 07.05-07.09일까지 탐색 및 소탕작전을 실시한다.

다. 배속 및 파견 : 변동 없음.

2. 임 무 :

여단은 현 임무를 계속 수행하면서 D일 H시 이후 부대 배치의 재조정, 중대 전술기지의 신편성 및 지역 일대의 敵을 탐색 및 섬멸하고 민사 심리전을 실시한다.

3. 실 시 :

가. 작전 개념 :

여단은 현 임무를 계속 수행하면서 D일 H시 이후 7월중 부대 배치의 재조정, 중대 전술 기지의 신 편성 및 지역내 민사심리전을 병행한 탐색 및 소탕 작전을 실시한다.

(1) 기 동 :

본 작전은 2개 단계로 구분 실시한다.

(가) 제1단계 :

1. 제3대대 제10중대의 1개 소대로 하여금 100 (BS 554882)에 신 진지 편성 : 1967.07.03 2. 제1대대 제1중대 및 제3중대의 공중 기동에 의한 진지 및 임무 교대 : 1967.07.05. 07.06. 3. 제2대대 제6.7중대(-)는 美 육군 작전에 병행하여 차단 작전실시 : 1967.07.05 —07.09. 4. 제3대대 제11중대의 신진지 편성 : 1967.07.07—07.11.

(나) 제2단계 :

1) 제3대대 (-) 및 특공중대는 작전지역 "가"의 敵을 남색 소탕하고 민사심리전 실시 : 의명 07일간 실시.

(2) 화 력 :

(가) 모든 화력 지원(항공, 포병)은 요청에 의거 실시하나 LZ "아리랑" 및 LZ "독수리"에는 H—60분부터 H—30분까지 포병. H—30분부터 H시까지는 항공으로 각각 공격 준비 지원사격을 실시한다.

(나) 작전 기간중 화력의 우선권은 작전부대에 있다.

(다) 부록 "나" (화력 지원 계획) 참조.

나. 제1대대 :

배 속 : 특공중대 1개소대 : 1967.07.03.10 : 00—1967.07.06.10 : 00

(1) 1967.7.5일에서 2일간 제1중대와 제3중대의 임무를 교대하라. (2) 특공중대 1개소대로 1번 道路상의 매복을 증가하라. (3) 의명 1개중대(-) 규모의 반격부대를 1시간 이내에 출동할 준비를 하라. (4) 의명 1개소대를 제3대대에 배속하라. (5) 현행 임무 계속 수행.

다. 제2대대 :

(1) 1967.7.5—7.9일까지 美육군 261여단의 작전에 병행하여 차단 진지 "가" "나" "다" "라"에서 차단 임무를 수행하라. (2) 의명 제6중대를 반격부대로 1시간 이내에 출동할 준비를 하라. (3) 의명 제6중대가 경계중인 Dong Phue 마을 경계를 제7중대에 인계하고 제6중대를 제3대대에 배속하라. (4) 현행 임무 계속 수행.

라 제3대대 :

배 속 : 특공중대(-) : 1967.7.6. 17 : 00시.

공병소대 : 1967.7.6. 17 : 00시.

제 6중대 : 의 명.

제1대대1개소대 : 의 명.

(1) 1967.7.3 제9중대에 배속중인 제10중대 제1소대를 원대복귀하여 100高地(BS 554882)에 신진지를 편성 방어하라. (2) 1967.7.7. M시를 기하여 제11중대로 하여금 BS 548856 일대에 중대 전술 기지를 편성 방어하라. (3) 특공 중대는 제11중대 전술기지 편성에 운용하라. (4) 사격금지 구역으로 선정된 Tra Bin Dong BS 535 861 일대에 대한 민사심리전을 실시하라. (5) 의명 작전지역 "가"의 敵을 탐색 및 소탕하고 민사 심리전을 실시하라. (6) 제9중대및 제1대대 1개소대는 작전 참가부대의 기지 경계에 운용하라. (7) 공병소대는 제11중대 진지공사에 운용하

라. (8) 현행 임무 계속 수행.

마. 포병대대 :

(1) 여단을 일반 지원하라. (2) 의명 작전 부대를 직접 지원할 준비를 하라. (3) 부록 "나" (화력 지원 계획) 참조.

바. 중 박격포 부대 :

현행 임무 계속 수행.

사. 특공중대 :

(1) 1967.7.3. 10 : 00—1967.7.6일 10 : 00시까지 1개 소대를 제1대대에 배속하여 배복작전을 실시하라. (2) 1967.7.6.17 : 00—1967.7.11일까지 중대가 제3대대에 배속하라. (3) 의명 여단본부 외각 경계 임무를 수행하라.

아. 경비중대 :

배 속 : 본부중대 2개소대(0—3. E—00) : 1967.7.6.13 : 00시

특공중대 (—) : 의 명.

(1) 제11중대(—)를 원대 복귀하라 : 1967.7.6.17 : 00시. (2) 배속되는 본부중대 2개소대로서 제11중대와 임무를 교대하라. (3) 의명 특공중대(—)와 본부중대 와의 임무를 교대하여 특공중대로 하여금 외각 경계 임무를 수행하라. (4) 의명 제5중대(—)를 반격 부대로서 1시간 이내에 출동할 준비를 하라. (5) 현행 임무 수행.

사. 공병중대 :

(1) 1개소대를 제3대대에 배속하라 : 1967.7.6.17 : 00시. (2) 제3대대에 배속되는 공병소대는 제11중대 전술기지 편성에 따르는 공사를 지원하고 의명 철수하라. (3) 현행 임무 계속 수행.

차. 본부중대 :

(1) 임시 예비중대(2개소대. 0—3. E—80)를 편성하여 경비중대에 배속하라 : 1967.7.6.13 : 00시. (2) 배속되는 임시 예비 중대는 여단본부 외각경계를 하라. (3) 현행 임무 계속 수행.

카. 기타부대 :

현행 임무 계속 수행.

타. 여단 예비대 : 제1대대 1개소총중대(—)

제2대대 6중대(…)

경비중대 제5중대(—)

의명 1시간 이내에 출동할 준비를 하라.

파. 협조지시 :

(1) 작전 명칭 : 용두 작전(OPERATION DRAGON HEAD). (2) D일 H시 : 1967.07.03.09 : 00시. (3) L 시 : 09 : 00시. (4) M 시 : 09 : 00시. (5) 신진지를 편성하는 부대는 단편명령 제8—67호 및 작전지시의 진지편성개념에 의거 진지를 편성하라. (6) 모든 부대이동시 기도비익에 유의하고 비전투손실 예방에 적극 노력하라. (7) 모든 작전 기간중 敵을 포위 섬멸하는데 중

점적으로 실시하라. (8) 敵의 시설 및 동굴 탐색에 노력하고 발견된 동굴을 정밀 탐색하라. (9) 양민의 재산 및 생명을 보호하라. (10) 작전 실시부대는 필히 통역관을 배치하라.

4. 행정 및 군수 :

현행에 준함.

5. 지휘 및 통신 :

가. 통 신 : 부록 "나" (통신전자) 참조.

나 지 휘 :

(1) 여단 지휘소 : 현위치. (2) 대대는 전방 지휘소 이동전에 보고하라.

예고문 : 1967. 12. 31 등급저하 문필요시 파기.

여단장 해병 준장 김 연 상

수령후 보고 :

부 록 : 가. 작전 투명도.

나. 화력 지원 계획 : 대대에서 작성.

다. 통신 및 전자.

라. 민사심리전.

마. 배 부.

확 인 : 작전참모 해병 중령 이 전 우

부록 제 15 호

해병 제2여단
월남 광나이
1967. 7. 11

작전명령 13—67호
참조 : 지도 越南 광나이 1 : 50000
6739. Ⅰ. Ⅱ. Ⅲ. Ⅳ.

시 내 : H

1. 상 황 :

가. 敵 軍 :

(1) 부록 "가" (정보) 참조. (2) 敵의 150Feed 철선이 병력과 장비를 침투시키기 위하여 바탄간 반도에 접근하고 있으며 접안은 1967. 07. 15. 00 : 30시 이후가 될 것임.

나. 友 軍 :

(1) 일일 상황보고 및 정기작전보고 참조. (2) 美해군 소해정 2척과 越南 해군은 해안봉쇄작전을 지원함.

2. 임무 : 여단은 D일 H시를 기해 바탄간 반도에 상륙하는 敵 및 敵의 보급선을 포착 섬멸하고 적재한 보급물을 노획하려 함.

3. 일시 :

가. 작전개념 :

여단은 D일 H시 제1대대(一) 및 제2대대(一)로 하여금 바탄간반도에 상륙하는 敵 및 敵의 보급선을 공중 및 지상기동으로 포착 섬멸하고 적재한 보급물을 노획한다.

(1) 기 동 :

(가) 제 1대대의 2개중대는 공중 기동. 제3중대는 지상기동. (나) 제2대대의 특공소대는 공중기중기동. (다) 공중기동의 우선순위는 LZ "파랑새" "기러기" "독수리" 순으로 한다.

(2) 화 력 :

(가) 모든 사격은 요청에 의거하나 HR LZ에는 H—60분부터 H—30분까지 포병 H—30분부터 H시까지 항공으로 공격준비 지원사격을 실시한다. (나) 작전기간중 화력의 우선권은 제2대대에 있다. (다) 부록 "다"(화력지원 계획) 참조.

나. 제1대대 :

(1) 2개대를 LZ 파랑새에 공중기동하여 상륙하는 敵을 포착 섬멸하고 제2대대가 敵보급선 탈색지 측방을 엄호하라. (2) 1개중대는 지상기동하여 지역내의 敵을 탐색하고 차단진지 "가"에서 도주하는 敵을 차단하라. (3) 의명 공중 및 지상으로 철수하라. (4) 부록 "나"(작전 투명도) 참조.

다. 제2대대 :

배속 : 특공중대 1개소대 : H—60분

(1) 2개중대를 LZ "기러기" 및 "독수리"에 공중기동하여 상륙하는 敵을 포착 섬멸하라. (2) 배속된 특공소대를 기간으로 敵의 선박을 수색하라. (3) 의명 공중 및 철수하라. (4) 부록 "나" (작전투명도) 참조.

라. 제3대대 :

(1) 현행임무 계속수행. (2) 제11중대를 여단 예비대로서 의명 1시간 이내에 출동할 준비를 하라.

마. 포병대대 :

(1) 현행임무 계속 수행, (2) 작전부대에 직접 지원할 준비를 하라. (3) 부록 "다"(화력지원계획) 참조.

바. 특공중대 :

(1) 1개소대를 제2대대에 배속하라 : H—60분. (2) 현행임무 계속 수행.

사. 경비중대 :

배속 : 본부중대 임시 예비대(0—3. E—80)

(1) 제5원대 복귀 : 1967.7.15 03.00 (2) 제5중대와 본부중대 임시 예비대와 임무를 교대하라. (3) 현행임무 계속 수행.

아. 본부중대 :

(1) 임시예비대(0—3. E—80)를 경비중대에 배속하라. (2) 현행임무 계속 수행.

자. 기타부대 :

현행임무 계속 수행.

차. 여단예비대 : 제11중대.

의명 1시간 이내에 출동할 준비를 하라

카. 협조지시

(1) D일 H시 : 1967. 7.15 07 : 00(잠정), (2) 작전명칭 : 용머리 2호 작전. (3) 敵 보급선원 및 서류 획득에 노력하라. (4) 敵 보급선의 폭발을 예상하여 선박 수색요원 및 전장병은 최대로 분산하라. (5) 선박 수색전에 반드시 수색조와 엄호조로 구분하여 상호 지원하에 수색하라 (6) 진입통로를 잃지 않게 진입로를 표식하라. (7) 노획 물자는 HR로 신속히 후송하라. (8) 각부대의 배속해제시기는 차후 명에 의한다.

4. 행정 및 군수

현행에 준함.

5. 지휘 및 통신

가. 통신

현행 COI 참조.

나. 지휘

(1) 여단전방 지휘소 : 제3중대 전술기지(BS 730849), (2) 각 대대 전방 CP 이동전에 보고하라.

예고문 : 1967. 12. 31. 등급저하.

불필요시 파기.

수령후 보고

부록 : 가. 참보.

나. 작전투명도.

다. 화력지원 계획.

라. 배부.

여단장 해병준장 김 연 상

확 인 : 작전참모

해병 중령 이 건 우

부록 제16호

해병 제2여단
월남 광나이
1967. 7. 13

작전명령 14—67호
참조 : 지도 월남 광나이 1 : 50.000

시대 : H

기동편성

여단지휘소

제3대대 : 제9중대. 제10중대. 제11중대. 제25중대(가칭). 제26중대(가칭). 제27중대(가칭). 4.2″ 중 박격포 제1소대. 민사심리전반.

여단포병

105mm 곡사포대대. 155mm 곡사포중대.

1. 상 황

가. 敵 軍

부록 "가"(정보) 참조.

나. 友 軍 :

(1) 일일상황보고 및 정기작전보고. (2) 여단 작전지역 北쪽은 美육군 196여단 3/21대대. 西쪽은 越南 육군 제2사단 예하 3개대대. 그리고 西北쪽은 CIDG가 합동작전을 실시한다.

다. 배속 및 파견

배속 : 美육군 2/11 APC대대 1개APC소대 : D+1일 의명

2. 임 무

여단은 현 임무를 계속 수행하면서 D일 H시 1번道路에서 Tra Bong(BS 335 878) 지역에 이르는 道路 개통 작전의 경계와 민사심리전을 병행한 소탕 및 탐색작전을 실시한다.

3. 실 시

가. 작전개념

(1) 이 작전은 韓. 美. 越 합동작전으로서 여단은 D—2일 M시 제25. 26. 27중대로 하여금, 제3대대의 각 전술기지를 방어하기 위하여 진입하고 제3대대예하 3개 소총중대로 하여금, D—1일 N시. 道路 개통작전실시전에 Am Diem 마을에 대한 진공 및 道路 보수 작전과 작전 지역 일대에 대한 敵을 탐색 및 소탕하며 민사심리전을 실시한다.

(2) 기 동

본 작전은 3개단계로 구분 실시한다.

(가) 제1단계 : (D—2일 D—1일)

1. D-2일 M시 제25. 26. 27중대가 제3대대 각 전술기지 방어를 위하여 지상으로 탐색작전을 실시하면서 진입.

2. D-1일 N시 제3대대 제10중대는 An D Lem 마을에 대한 진공작전 도로 보수 작전 및 민사심리전을 실시하고 대대(-)는 작전지역에 대한 탐색 및 소탕작전을 실시. (나) 제2단계

(D일 D+5)

도로개통 작전에 대한 道路 경계 및 지역내의 敵을 탐색 소탕. (다) 제3단계(D+6)원 기지의 철수작전으로서 탐색 및 소탕.

(3) 화 력

(가) 모든 화력 지원은 요청에 의해 실시한다. (나) 화력의 우선권은 작전부대에 있다.

나. 제1대대

(1) 의명 1개 소총중대(一)를 여단 예비대로서 1시간이내에 출동할 준비를 하라. (2) D일 06.30 시까지 1번道路 정찰을 완료하라. (3) 현행임무 계속수행.

다. 제2대대

(1) 제5중대를 여단본부 외곽경계를 위하여 경비중대에 배속하라 : D—3일. 15.00. (2) 의명TA OR내 道路 개통 작전을 중지하고 제6중대를 여단 반격부대로 1시간 이내에 출동할 준비를 하라 (3) D일 06 : 30시까지 1번 道路 정찰을 완료하라. (4) 현행 임무 계속 수행.

라. 제3대대

배속 : 제25. 26. 27중대 : D--3일 18 : 00시

Anglico 파견대(25. 26. 27중대용) : D—3일 18 : 00시.

민사심리전반 : 의 명.

美육군 APC 1개소대 : D+1일의 명.

(1) D--2일 M시를 기하여 행동개시하는 제25. 26. 27중대를 전진 한계선 "가""나""다"에 합류하여 각 전술기지로 진입하라. (2) 현3개중대 전술기지를 제25. 26. 27중대가 방어하라. (3) 배속중인 각 중대는 작전기간중, 중대전술기지를 방어하면서 잔중근무. 침음초. 매복. 정찰. 등 소부대작전을 실시한다. (4) D—1일 N시를 기하여 1번道路에서 제10중대 전술 기지에 이르는 道路 보수의 경계와 병행하여 An Diem 마을에 대한 진공 작전 및 목표 "31""32"를 탐색 소탕하라. (5) D일 H시부터 D+5일까지 중대단위 급편 방어진지를 편성하고 지역내를 탐색 및 도로 정찰을 실시하면서 越南의 道路 개통 작전 및 Convoy에 대한 경계를 하라. (6) 의명 원 기지로 철수하여 배속중대와 기지 방어를 인수하라. (7) 의명 배속중대의 철수 작전시 진입시의 역순으로 전진한계선 "가""나""다"까지 유도하라. (8) 진지 진입을 위하여 제25중대는 집결지 "아리랑"까지 차량 이동하고 제26 27중대는 집결지 "도라지"까지 도로 집결후 진입하라. (9) 배속중대의 진지 진입 및 철수시의 모든 작전행동은 엄밀 탐색전을 실시하라. (10) 의명 배속부대를 원대복귀. (11) 부록"나" (작전투명도)참조.

마. 포병대대

(1) 현행임무 계속 수행. (2) 의명 작전부대를 직접 지원할 준비를 하라. (3) 부록 "다"(화력지원 계획)참조.

바. 중 박격포 중대

(1) 제1소대는 제3대대를 직접 지원. (2) 중대(一)는 현행 임무 계속 수행.

사. 공병중대

(1) D—2일 08.00시부터 1번 道路에서 제10중대 전술기지까지 이르는 道路를 보수하라.

(2) 현행임무 계속 수행.

아. 경비중대

배 속 : 제5중대 : D—3일 15.00시.

특공중대(一) : D—3일 15.00시

(1) 25및 26중대 배속해제 : D—3일 18.00시. (2) 제 5중대 및 특공중대(一)와 제25및 제26중대의 여단본부 외각 경계임무를 교대하라 : D—3일 18.00시. (3) 의명 제5중대 및 특공중대(一)를 원대 복귀하고 제25 및 제26중대로 하여금 여단본부 외각경계를 하라. (4) 의명특공중대(一)를 여단 예비대로서 1시간 이내에 출동할 준비를 하라. (5) 의명본부중대 및 근무중대에서 배속되는 혼성중대를 특공대와 임무를 교대하라. (6) 현행임무 계속 수행.

자. 특공중대

(1) 중대(一)를 경비중대에 배속하라 : D—3일 15.00시. (2) 의명 원대복귀하라. (3) 의명 여단 예비대로서 1시간이내에 출동할 준비를 하라. (4) 현행임무 계속수행

차. 본부중대 및 근무중대

(1) 의명 1개소대씩 경비중대에 배속하여 여단본부 외각 경계를 실시하라. (2) 현행 임무 계속 수행.

카. 기타부대

현행 임무 계속수행

타. 여단예비대 : 제1대대 소총 1개중대(一) 제2대대 제6중대. 경비중대 특공중대(一)

의명 1시간 이내에 출동할 준비를 하라.

파. 협조지시

(1) 작전명칭 : 용두3호작전(Operation Dragon Head 3)

(2) D일 : 1967. 7.20(잠정)

H시 : 08.00시

(3) M시 : 08.00시. (4) N시 : 06.00시. (5) 본 명령은 수령과 동시, 자대계획 수립에 유효하며 실시는 명에 의한다. (6) 작전목적을 위하여 인접 友邦軍과의 직접 협조를 승인한다. (7) 작전기간중, 敵을 포위 섬멸하는데 중점적으로 실시하라. (8) 敵의 동굴 탐색에 노력하고 발견된 동굴은 정밀 탐색하라. (9) 敵의 "부비트랩" 및 저격에 각별히 유의하고 최대의 분산을 하라. (10) 배속부대의 배속 해제시기는 차후 명에 의한다. (11) 여하한 급한 상황하에서도 지휘 체제를 확립하고, 일몰전에 완전한 야간방어 준비를 하라. (12) 대민심리전 및 양민 보호에 최선을 다하라.

4. 행정 및 군수

별도지시

5. 지휘 및 통신

가. 통신

부록 "마" (통신) 참조.

나. 지 휘

(1) 합동DP (여단 전방지휘소) : 제3대대본부(BS 598899) (2) 각 부대는 전방 이동전에 보고하라.

수령후 보고 :

부 록 : 가. 정보. 나. 작전 부명도. 다. 화력지원 계획. 라. 민사심리전. 마. 통신 및 전자
바. 배부

여단장 해병준장 김 연 상

확인 : 작 전 참 모

해병중령 이 건 우

... .

부록 제 17 호

해병 제2여단
월남 광나이
1967. 7. 29.

작전명령 : 15—67호
참 조 : 지도 월남 광나이 1 : 50.000
6739. I. II. III. IV

시 간 : H

1. 상 황

가. 敵軍 : 부록 "나"(정보) 참조.

나. 友軍

(1) 일일 상황보고 및 정기 작전보고 참조.

(2) 美 해병 제1비행사단은 근접 항공 및 HR를 지원한다.

(3) 여단 작전지역 서쪽은 TFO 예하 제196 및 제101 공수 여단의 3개 대대, 남쪽은 월남육군 제2사단 그리고 西南쪽은 CIDG가 합동 작전을 실시한다.

다. 배속 및 파견

배속 : 美 육군 제196여단 2/11 기갑대대 중대(一) : D—1일 10 : 00.

2. 임 무

여단은 현 임무를 계속 수행하면서 D일 H시를 기하여 Vin Loc 및 Tra Khuc 江北方에 위치한 敵을 탐색 격멸하고 민사심리전을 실시한다.

3. 실 시

가. 작전개념

여단은 D—3일부터 D—1일까지 제2 및 5대대(가칭)로 하여금 각 전술기지를 방어하고 D일 H시

제1대대를 "東", 제3대대를 "西", 특공중대를 반격중대로 하여 北에서 南으로 정밀 탐색하여 지역내의 敵을 격멸하고 민사 심리전을 실시한다.

(1) 기 동

본 작전을 3개 단계로 구분 실시한다.

(가) 제1단계 (D일)

제3대대는 지상기동하여 목표 "31" 제1대대 지상기동하여 목표 "11" "12"를 탐색 (PL RED)

(나) 제2단계 (D+1~D+2)

목표 "13" "32"를 탐색 (PL BLUE)

(다) 제3단계 (D+3일—D+4일)

의명 목표 "가"를 탐색

(2) 화력 지원

모든 사격은 요청에 의하고 가능한 공격준비 지원사격을 실시치 않으며, 작전 기간중 화력의 우선권은 작전 부대에 있다.

나. 제1대대

배속 : 제5중대 . D—3일 12 : 00시. 제6중대 : D—2일 15 : 00시. 제7중대 1개소대 : D—1일 12.00시 1개소대 : D—1일 10 · 00시.

(1) D일 H시를 기하여 지상 기동 목표 "11" 및 "12"의 敵을 포위 압축하여, 지역내의 敵을 포착 섬멸하라. (2) D+1일에서 D+2일까지 목표 "13"을 정밀 탐색하라. (3) D+3일에서 D+4일까지 의명 목표 "가"의 敵을 포위 압축하여 지역내의 敵을 포착 섬멸하고 지역내 양민에게 민사 심리전을 실시하라. (4) 배속되는 제5중대는 제3중대, 제6중대는 제2중대 및 Nuivo 高地 제7중대 1개소대는 제1중대 전술 기지를 확보하라 (5) 제6중대로 하여금 1번道路上의 매복을 증가하라. (6) 의명 철수 작전을 실시하라. (7) 부록 "다"(작전 투명도) 참조.

다. 제2대대

(1) 현행 임무 계속 수행.

(2) 제5중대 · D—3일 12 · 00시.

제6중대 . D—2일 15 : 00시.

제7중대 1개소대 : D—1일 12 : 00시에 각각 제1대대에 배속하라.

(3) Don Phuc 및 Phuc Tho 마을을 계속 방어하라.

(4) 부록 "다"(작전 투명도) 참조

라. 제3대대

배속 : 제25중대(—) (가칭) : D—1일 07 . 00시. 제26중대(—) (가칭) · D—1일 07 00시. APC 1개소대 : D—1일 10 . 00시.

(1) D일 H시를 기하여 지상으로 기동 목표 "31"을 정밀 탐색하라. (2) D+1일에서 D+2일까지 목표"32"를 정밀 탐색하며 敵의 시설을 파괴하라. (3) D+3일에서 D+4일까지 의명 목표 "가

의 敵을 포위 압축하여 지역내의 敵을 포착 섬멸하고 지역내 양민에게 민사 심리전을 실시하라. (4) 배속된 제25중대(—)는 제9중대, 제26중대(—)는 제11중대, 제27중대는 제10중대 전술기지 및 100고지를 공격하라. (5) 제25.26.27중대를 진중근무·매복·정찰 등 소부대 작전활동을 실시하여 전투력을 배양하라. (6) 의명 철수 작전을 실시하라. (7) 부록 "다"(작전 투명도) 참조.

마. 제5대대(가칭)

배속 : 공병분대 D—2일 12 : 00시.

TACP D—2일 12 : 00시.

(1) 현행 임무 계속 수행. (2) 제25중대(—)를 D—1일 07 : 00시. 제26중대(—)를 D—1일 07 00시 원대복귀와 동시 제3대대에 배속하라. (3) 제26중대 1개소대를 포병대대에 배속하라 : D—1일 09 · 00시. (4) 공병분대 및 TACP 요원을 제25.26.27 중대에 운용하라.

바. 포병대대

배속 : 제26중대 1개소대 . D—일 09 · 00시.

(1) 여단을 일반지원하라. (2) 의명추진 진지를 선정하여 작전 부대를 직접 지원하라 (3) 제25중대(—)를 D—1일 07 . 00시에 원대복귀하고, 배속되는 제26중대 1개소대를 추진진지 경계에 운용하라. (4) 부록 "라"(화력지원 계획) 참조.

사 중 박격포 중대

(1) 현행임무 계속 수행. (2) 제1소대는 제1.3대대를 직접 지원하고 제3소대(—)는 D+1일 12 : 00시 부터 Nui Tron OP에 추진 진지를 선정하여 직접 지원하라. (3) 부록 "라"(화력지원 계획) 참조.

아. 공병중대

(1) 현행임무 계속수행. (2) 1개소대(O—2, E—44)를 경비 중대에 배속하라 . —2일 15 : 00시. (3) 1개분대(E—9)를 제5대대에 배속하라 · —2일 12 : 00시.

자. 특공중대

(1) D—1일부터 제9중대 전술기지를 작전기지로 하여, 1번道路 차단을 위한 매복 작전을 실시하라. (2) 의명 여단 반격 부대로서 30분 이내에 출동할 준비를 하라. (3) 현행 임무계속수행.

차. 경비중대

배속 · 공병1개소대(O—2, E—44) : —2일 15 : 00시. 본부 중대 1개소대(O—1. E—44) : D—2일 15 00시. 근무중대 1개소대(O—1 E—44) : D—2일 15 : 00시.

(1) 제26중대 배속 해제 : D—1일 07 : 00시. (2) 배속된 3개소대로 혼성중대를 편성 제26중대와 여단본부 외각 경계임무를 교대하라. (3) 현행임무 계속 수행.

카. 본부 및 근무 중대

(1) 현행임무 계속 수행 (2) 각각 1개소대(O—1, E—44)씩 경비중대에 배속하라 : D—2일 15 : 00시.

타. 방첩대 및 심리전 소대

(1) 작전 지역내에 귀순 공작을 실시하라. (2) 현행임무 계속 수행.

파. 여단 예비대 : 특공중대.

외명 30분 이내에 출동할 준비를 하라.

하. 협조지시

(1) 작전명칭 : 용두 5호작전(Operation : Dragon Head5). (2) D일 : 1967. 8. 1(잠정) (3) H시 : 07 : 00시. L시 : 08 : 00시. (4) 본 작전은 포위 기동으로 敵을 포착 섬멸하는데 중점을 두어 실시하라. (5) 지역내의 양민과 민간인 재산을 보호하고 민심을 수습하여 월남정부 지지세력으로 전향 시키도록 하라. (6) 작전 기간중, 자유 友邦軍과의 직접 협조를 승인한다. (7) 작전부대는 근접된 友軍 상호간의 피해를 방지하기 위한 사격통제를 철저히 하라. (8) 각 부대는 敵의 동굴 및 시설을 발견하는데 노력하라 (9) 작전 부대는 반드시 일몰전에 야간 급편방어 진지를 편성하라. (10) 동굴 탐색용 장비 및 화학 작용제를 항상 운용 가능 상태로 유지하라. (11) 본 작전을 위해 배속된 배속 부대는 작전 종료후, 원대복귀 한다. (12) 여단 본부 외각 경계 부대는 전원 MI, M16소총을 휴대하라.

4. 행정 및 군수 : 행정명령 5—67호.

5. 지휘 및 통신

ㄱ. 통신 : 부록 "바"(통신 및 전자) 참조.

ㄴ. 지휘

(1) 여단지휘소 (가) 여단 전방 지휘소 : 108高地(BS 660754)

(나) 여단 후방지휘소 : 현위치.

(2) 각 대대는 전방 지휘소 설정후 보고 하라.

(예고문 : 1967. 12. 31 파기)

여 단 장

해병 준장 김 연 상

수령후보고

부 록 : 가. 기동편성 나 정보 다. 작전투명도 라. 화력지원계획 마. 민사심리전 바. 통신 및 전자 사. 배부

배 부 : 부록 "사"(배부) 참조.

확 인 : 작 전 참 모

해병 중령 이 건 우

해병 제2여단
월남 광나이
1967. 7. 29

작전명령 15—67호의 부록 "가"(기동편성)

	장교	사병	계				
해병 제2여단				해병준장	김	연	상
선방지휘소	21	102	123	해병소령	심	문	섭
제1대대	27	539	566	해병중령	김	명	환
제1중대 제2중대 제3중대 A. P. C 1개소대.							
제3대대	29	559	587	해병중령	유	시	쭘
제9중대 제10중대 제11중대 A. P. C 1개소대							
포병대대	55	740	799	해병중령	이	갑	석
제5중대 제6중대 제7중대 155mm/A. 포대							
특공중대	4	94	98	해병대위	김	진	욱
중 박격포 제1소대	4	60	64	해병중위	전	철	조
		여 단		장			
				해병준장	김	연	상

배 부 : 부록"사"(배부) 참조.

확 인 : 작 전 참 모

해병중장 이 건 우

....

부록 제 18 호

해병 제2여단
월남 광나이
1967. 8. 17

작전명령 16—67호 "구두 명령과 변동 없음"
참조 : 지도 월남 광나이 1 : 50,000

6739. Ⅰ. Ⅱ. Ⅲ. Ⅵ

시대 : H

1. 상 황

가. 敵軍 : 가. 최근 정보 개요참조

나. 제2여정전통 제87호 (67. 08. 19)

나. 友 軍

일일 상황보고 및 정기 작전보고 참조

2. 임 무

여단은 현 임무를 계속 수행하면서 D일 H시를 기하여 9.3 월남 대통령 선거 보호 작전을 실시한다.

3. 실 시

가. 작전개념

여단은 TAOR을 11개 작전지역으로 구분하여 각대대 TAOR내에서 상호협조하여 반복적으로 정밀탐색, 정찰 및 주야간 매복작전을 실시하며 지방행정기관이 요청하는 시설물 경계를 제공하여 9.3 월남공화국 선거를 보호한다.

(1) 기 동

본 작전은 2개 단계로 구분 실시한다

(가) 제1단계(D일—D+12)

1. D일 : 작전지역 "11" "31"을 정밀 탐색 2. D+1일 : 작전지역 "21"을 정밀 탐색하고 제3대대로 하여금 An Diem 바을 10高地(BS 585907)에 중대(—)규모 임시 전술기지 운용. 3. D+2일 : 작전지역 "12""23"을 정밀탐색. 4. D+3일 : 작전지역 "32"을 정밀탐색 5. D+4일 : 작전지역 "13""22"을 정밀탐색 6. D+5일 : 작전지역 "33"을 정밀탐색. 7. D+6일 : 제1, 2대대로 하여금 A지역을 정밀탐색. 8. D+7일 : 제3대대로 하여금 B지역을 정밀탐색. 9. 의명지시되는 지역에 대한 작전을 지시.

(나) 제2단계(D+13)(M—1)—D+17(M+3)

1. D+13(M—1) "가" "나" "다"지역에 대한 정찰 및 매복을 실시하고 경비중대는 PF 17소대로부터 BS 609903에 있는 교량의 경계를 인수하고 제2대대는 BS 603917에 위치한 교량 경계를 인수한다. 2. D+14(M) "가""나""다"지역에 대한 정찰 및 매복 강화. 3. D+15일(M+1)—D+17일(M+3) "가""나""라"에 대한 정찰 및 매복을 실시하고 인수한 교량경계를 PF에게 인계하라.

(2) 화 력

(가) 모든 사격은 요청에 의거 실시하며 화력의 우선권은 접적부대에 있다. (나) 야간敵의 활동은 제한하기 위하여 요란 및 조명사격을 증가한다.

나. 제1대대

(1) 현행임무를 계속 수행하면서 자체경계를 강화하라. (2) D일 제3대대와 협조하여 "11"의 敵을 탐색소탕하라. (3) D+2일 제2대대와 협조하여 작전지역 "12"의 敵을 탐색소탕하라. (4) D+4일 작전지역 "13"의 敵을 탐색소탕하라. (5) D+6일 작전지역 A의 목표 "11""12"의 탐색소탕하라. (6) D+7일—D+12일까지 의명지시되는 작전을 실시하라. (7) D+13일~D+17일까지 각투표소에 대한 경계를 위하여 정찰 및 매복을 실시하라. (8) 부록 "가"(작전투명도) 참조.

다. 제2대대

(1) 현행임무를 계속 수행하면서 자체 경계를 강화하라. (2) D+1일 작전지역 "21"의 敵을 탐색소탕하라. (3) D+2일 제1대대와 협조하여 작전지역 "23"의 敵을 탐색 소탕하라. (4) D+4일 작전지역 "22"의 敵을 정밀 탐색하라. (5) D+6일 작전지역 A의 목표 "21""22"의 敵을

남색 소탕하라. (6) D+7일~D+12일까지 의명지시되는 작전을 실시하라. (7) D+1일~D+17일까지 각투표소에 대한 경계를 위하여 정찰 및 매복을 실시하고 D+13일 Binson 部으로부터 BS 603917의 교량경계를 인수하여 경계를 하고 의명인계하라. (8) 의명 제5중대를 여단 반격중대로 1시간 이내에 출동할 준비를 하라. (9) 부록 "가"(작전투명도) 참조.

라. 제3대대

(1) 현행 임무를 계속수행하면서 자체경계를 강화하라. (2) D일 제1대대와 협조하여 작전지역 "31"의 敵을 탐색 소탕하라. (3) D+1일 제9, 10중대에서 1개소대씩 차출 혼성 중대(-)를 편성하여 10高地(BS 585907)에 임시 건출기지를 설치하여 An Diem마을을 경계하라. (4) D+3일 작전지역 "32"를 탐색 소탕하라. (5) D+5일 작전지역 "33"을 탐색 소탕하라. (6) D+7일 작전지역 "B"의 목표 "31""32"의 敵을 탐색 소탕하라. (7) D+8일—D12일까지 의명지시되는 작전 실시하라. (8) D+13일—D+17일까지 각투표소에 대한 경계를 위하여 정찰 및 매복을 실시하라. (9) 부록 "가" (작전투명도) 참조.

마. 제5대대

(1) 현행임무 계속수행 (2) 의명지시되는 작전을 수행할 준비를 하라. (3) 부록 "가" (작전투명도) 참조.

바. 포병대대

(1) 현행임무 계속수행 (2) 야간요란 및 조명사격을 증가하라.

사. 정비중대

(1) 현행임무 계속수행 (2) D+2일 제26중대로 하여금 작전지역 "12""23"에 차단임무를 수행하라. (3) D+13일 08.00시에 PF 제17소대로부터 BS 609903의 교량경계를 인수하여 경계를 실시하고 의명인계하라. (4) D+13일—D+17까지 여단 외각경계 내부에 위치한 투표소 경계를 위하여 매복 정찰을 실시하라. (5) 부록 "가"(작전투명도) 참조.

아. 특공중대

(1) 현행임무 계속 수행 (2) 여단반격중대로서 의명 30분 이내에 출동할 준비를 하라.

자. 기타부대

현행임무 계속수행

차. 여단예비대 : 특공중대 및 제5중대

의명 30분—1시간이내에 출동할 준비를 하라.

카. 협조지시

(1) 작전명칭 : 아름다운 매화(희마이 데푸랑) (2) D일 H시 : 1967. 8. 20 07.00시 (3) M일 : 1967. 9.03(선거일) (4) 적에 의한 선거 방해 행동을 제거하고 선거보호 작전을 위하여 지방행정기관과 직접 협조를 승인하니 협조결과를 보고하라. (5) 소장병은 선거에 직접 개입함을 금한다. (6) 어떤 특정인물의 선거운동을 위한 대민지원 및 심리전 활동을 금한다. (7) 선거목적을 위하여 여하한 장비도 사용될 수 없다. (8) 선거일에 지휘관차량, 보급추진, (급수

차포함) 긴급환자후송차량을 제외한 일반행정차량의 통행을 제한한다. (9) 유권자의 통행을 제한하지 말고 최대로 친절을 베풀어라. (10) 소장병은 투표소로부터 1000m이내 접근함을 금한다. (11) M—1일부터 M+3일까지 소장병은 이유여하를 막론하고 민가출입을 일절 금한다.

4. 행정 및 군수

현행에 준함.

5. 지휘 및 통신

현행에 준함.

예고문 1967. 12. 31 파기

수령후 보고 여단장 해병 준장 김 연 삼

부록 : 가. 작전투명도

나. 배부

확인 : 작전참모 해병 중령 이 건 우

... .

부록 제 19 호

해병 제2여단
월남 광나이
1967. 9. 3

작전명령 제17—67호
참조 : 지도 월남 광나이 1 : 50,000

6739. Ⅰ. Ⅱ. Ⅲ. Ⅵ

시대 : H

기 동 편 성

여단지휘소

제 1 대대

제1중대 제2중대 제3중대

제 2 대대(—)

제5중대(—) 제6중대(—) 제7중대(—)

제 5 대대

제25중대 제26중대 제27중대 4.2″ 중박격포소대

여단포병

105mm 곡사포대대(—) 155mm 곡사포중대 중박격포중대(—) 여단통신중대(—) 공병중대(—) LVT 소대(—)

1. 상 황

가. 敵情 : 부록 "가"(정보) 참조

나. 友軍

(1) 일일 상황보고 및 정기작전보고 참조. (2) 여단 작전지역 北쪽은 美육군 여단에하 A—4/3 중대가 南쪽은 越南 육군 제4연대, 제1대내 및 제3대대가 병행하여 작전을 실시한다. (3) 美해병 제1비행사단은 근접 항공 및 HR 지원한다. (4) 美해군 7함대는 작전기간중 함포지원 및 해안순시선으로 해상을 봉쇄한다. (5) 美해병 제1사단 및 TF OREGON에서 LVT를 지원한다.

2. 임 무

여단은 현 임무를 계속 수행하면서 D일 H시를 기하여 전술책임지역 동반부내의 敵을 탐색 격멸하고 제5대대의 전술기지를 확보한다.

3. 실 시

가. 작전개념

(1) 본 작전은 韓·美·越 합동작전과 여단 단독으로 구분실시하며 여단은 D일 H시를 기하여 제1 및 제2대대를 지상으로 병행 가동케 하고 D+2일에 제5대대를 바단간 반도에 공수 및 해상으로 상륙하여 목표지역에 대한 포위망을 형성하여 지역내의 敵을 탐색소탕한후 제5대대 및 제2내대 1중대의 전술기지를 확보하며 명에 의하여 "가"지역내의 작전을 실시한다. 전 작전기간을 통하여 민사심리전을 병행실시한다.

(2) 작전단계

(가) 제1단계( )일) · 목표 "21" 탐색(PL. Blue)

(나) 제2단계(D+1) ……목표 "11""22" 탐색(PL. Red)

(다) 제3단계(D+2—D+3) 목표 "12""23""13""51""52""53" 탐색(PL, Yellow)

(라) 제4단계(D+4—D+7) · …목표지역 재탐색.

(마) 제5단계(D+3—D+15) ··"가"지역탐색(의명부대) 기타 부대는 의명지역내의 敵탐색

(3) 화력지원

(가) 공격준비 지원사격은 "헬리콥터" 착륙지역과 LVT 상륙해안을 제외하고는 실시하지 않는다. (나) 기계획 사격외의 포병·항공 및 함포지원은 요청에 의거 실시하며 화력의 우선권은 여단에서 조정한다. (다) 부록 "다"(화력지원계획) 참조.

나. 제1대내

배속 : 제3대대 35중대(임시)(D일 15·00시)

(1) D+1일 H시를 기하여 목표 "11""12""13"을 탐색 소탕하라. (2) 명에 의하여 목표지역을 재탐색 소탕하라. (3) D일 및 D+1일 각각 1개 소총중대로 차단지역 A 및 B에서 차단임무를 수행케 하라. (4) 배속된 제35중대(임시)로 하여금 제2중대기지 및 Nui'Vo高地를 방어케하라. (5) 의명 "가"지역을 탐색 소탕하라. (6) 부록 "나"(작전부명도) 참조.

다 제2대대( )

(1) D일 H시를 기하여 목표 "21""22""23"을 탐색 소탕하라. (2) 명에 의하여 목표 지역을 재탐색 소낭하라. (3) 의명 제5중대 전술기지를 인공(BS 715924)에 설치하라. (4) 의명 "가"지역을 탐색 소탕하라 (5) 부록 "나"(작전부명도) 참조.

라. 제3대대

(1) 현행임무를 계속 수행하라. (2) D일 15·00시를 기하여 제35중대(임시)를 제1대대에 배속하라. (3) D일 15·00시를 기하여 1개소총소대를 포병대대에 배속하라. (4) 1번道路를 중심으로 동서로 통과하는 적의 활동을 차단하기 위한 적극적인 매복작전을 실시하라.

마. 제5대대

배속 : 공병 1개소대, 통신중대 VHF반, 4.2″ 박격포 1개소대, LVT소대(-)

(1) D+2일 L시를 기하여 LZ "가" 및 "나"에 "헬리콥터"로 상륙하여 목표 "51""52"의 敵을 탐색섬멸하라. (2) 1개중대로 LVT로 해상기동 적색해안에 상륙지역내의 敵을 격멸하라. (D+2일 K시) (3) D+4일을 기하여 대대전술기지를 확보하라. (4) D+8일을 기하여 대대전술기지 건설작전을 실시하면서 의명지시되는 작전을 실시할 준비를하라. (5) 부록 "나"(작전투명도) 참조 (6) 부록 "라"(부대배치투명도) 참조.

바. 포병대대

배속 : 제3대대 1개소대

(1) 현행임무를 계속수행하라. (2) D+1일 12·00시를 기하여 제2단계작전을 지원할 수 있도록 포병추진진지를 선정운용하라. (3) D일 15·00시를 기하여 제45중대를 배속 해제원대복귀시키라. (4) 배속된 소총소대로 외곽경계를 보강하라. (5) 부록 "나"(작전투명도) 및 부록 "다"(화력지원계획) 참조.

마. 중박격포중대

(1) 현행임무를 계속 수행하라. (2) D+1일 15·00시를 기하여 1개소대를 제5대대에 배속하라.

바. 공병중대

(1) 현행임무를 계속 수행하라. (2) 특수폭파반은 편성하여 의명 30분 이내에 출동할 수 있도록 준비하라. (3) D+1일 15·00시를 기하여 1개분대를 제5대대에 배속하고 의명 2개분대를 추가 배속하라. (4) D+1일 15·00시를 기하여 1개소대를 경비중대에 배속하라.

사. 항 공 대

(1) 작전지역내의 공중정찰시 유탄도 및 무선중계 임무를 수행하라. (2) 지시되는 민사심리전을 지원하라.

아. 특공중대

(1) D+1일 15·00시를 기하여 제27중대의 기지를 인수하고 기지 방어에 임하라. (2) 의명 여단 예비대로 운용될 준비를 하라.

자. 경비중대

(1) 현행임무를 계속 수행하라. (2) D+1일 15·00시를 기하여 제26중대 및 27중대를 배속 해제하여 원대복귀시켜라. (3) 통신중대, 공병중대, 근무중대, 본부중대에서 각 1개소대씩을 배속받아 임시중대 편성 여단방어에 임하라.

차. 본부중대

(1) 현행 임무를 계속수행하라. (2) D+1일 15·00시를 기하여 1개소대를 경비중대에 배속하라. (3) 의명 여단 전방 지휘소를 설치운용할 준비를 하라.

카. 근무중대

(1) 현행 임무를 계속 수행하라 (2) D+1일 15·00시를 기하여 1개소대를 경비중대에 배속하라.

아. 통신중대

(1) D+1일 16·00시를 기하여 1개소대를 경비중대에 배속하라. (2) 의명 VHF 요원을 제5대대에 배속하라. (3) 현행 임무를 계속 수행하라.

타. 여단 예비대(특공중대)

(1) 의명 30분이내에 출동할 준비를 하라.

파. 협조 지시

(1) 작전명칭 : 용화 작전(Dragon Fire)

(2) D일 · 1967. 9. 5 (잠정)

(3) H시 : 07·00시 L시 : 07·00시 K시 : LVT 상륙시 : 09. 10시

(4) 본 작전은 포위 기동으로 敵을 포착 섬멸하는데 주력하고 지역내의 주민을 보호하며 민심을 수습하여 越南정부지지 세력으로 전향시키도록 하라.

부록 "미"(민사심리전) 참조 (5) 작전기간중 인접 자유우방군과의 직접 협조를 승인한다 (6) 전참병은 필히 방독면을 휴대하고 동굴탐색에 필요한 장비 및 작용제를 필요시 즉시 운용될 수 있도록 사전에 준비하라. (7) 작전부대는 야간굳힌 방어진지를 가급적 일몰전에 편성완료하라. (8) 작전참가 부대중 기지 방어를 위해 타부대 병력이 배속된 부대는 자대병력으로 기지방어에 임하라. (9) 본 작전을 위한 배속부대의 해제시기는 작전종료후 명에 의한다. (10) 자대세부계획서를 67. 9. 4일까지 제출하라. (11) 각대는 중요작전 상황 및 노획품은 촬영전 투상보에 첨부 제출하라.

4. 행정 및 군수

부록 "바"(행정명령) 참조

5. 지휘 및 통신

가 통신 : 부록 "사"(통신 및 전자) 참조

나 지휘 : (1) 여단지휘소 : 변동없음.

(2) 각부대는 전방지휘소 이동즉시 보고하라.

예고문 : 1967. 12. 31 까지

수령후 보고 여단장 대령 준장 김 연 상

부록 : 가. 정보 나. 작전투명도 다. 화력지원계획 라. 부대배치투명도 마 민사심리전 바. 행정명령 사. 통신 및 전자 아. 운용계획 자. 배부

확인 : 작전참모 대위 정 일 랑
해병 중령 이 건 우

.....

해병 제2여단
월남 퐝나이
1967. 9. 4

작전명령 17—67호 (용화작전) 추가명령1호
참조 : 지도. 월남 퐝나이 150,000 6739.

1. 기동 편성에 해안분단을 추가한다.
2. 3실시단중 "의"란에 해안분단 임무를 다음과 같이추가한다. 의명 청색상륙해안(BS 770828—776824)에 상륙 제5대대를 지원하라.
3. 5대대 공병중대, 본부중대, 근무중대 임무에 다음항을 추가한다. 10일 17·00시까지 해안분단 여원을 차출 해안분단(공병중대대)에 배속하라
군400—96 (용화작전에 따르는 해안분단 편성)참조.
4. 협조지시란에 다음사항을 추가한다.
금번 작전의 기도 비익을 위하여 작전기간중 별지와 같이 위장단대호를 사용하라.

1967. 12. 31 피기

수령후보고 여단장 해병 준장 김 연 상

부록 : "가"(인원차출표)
"나"(단대호 대조표)

확인 : 작 전 참 모 대위 정 일 랑
해병 중형 이 건 우

별 지

인 원 차 출 표

부 대 명	인원			
	장교	사병	계
해안분단본부	1	14	15
공병중대파견대	2	32	34
중대본부통신반		2	2
정비소대파견대		10	10
공병소대파견대	2	20	22

근무중대 파견대		12	12
보급소대 파견대		8	8
정비소대 파견대		4	4
선박소대 (5대대)	1	20	21
5대대 연락반	1	5	6
여단 본부중대 파견대		10	10
본부수송반 파견대		2	2
헌병소대 파견대		8	8
계	5	93	98

단 대 호 대 조 표

원 부 대 명	위 장 부 대 명	원 부 대 명	위 장 부 대 명
제 5 대 대	제 3 대 대	제 3 대 대	제 20 중 대
제 25 중 대	제 9 중 대	제 9 중 대	제 25 중 대
제 26 중 대	제 10 중 대	제 10 중 대	제 26 중 대
제 27 중 대	제 11 중 대	제 11 중 대	제 27 중 대

별지 "3"

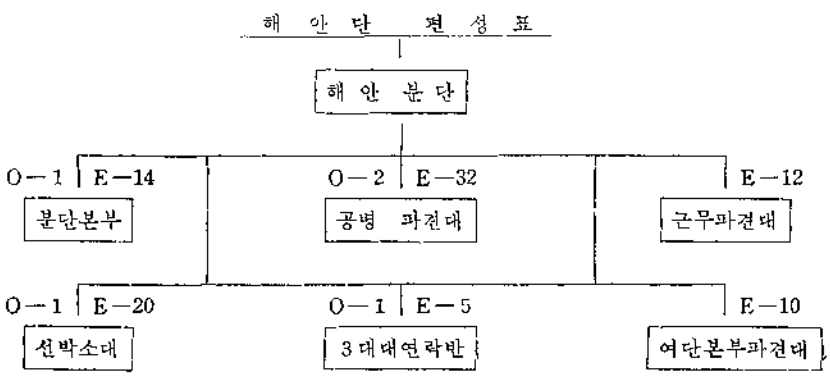

부록 제20호

해병 제2여단
월남 광나이
1967. 10. 8.

작전명령 제19—67호
참조 : 지도 월남 광나이 1 50,000 6739

시 대 . H

1. 상 황

가. 敵情 : 부록 "나"(정보)참조

나. 友軍 · 일일 상황보고 및 정기작전보고 참조

2. 임 무

여단은 보병 1개대대(증강)로, 여단 TAOR 南部 RAOR 내에서 준동하는 敵을 韓·越합동으로 탐색 격멸하고 월남 공화국 상원의원 선거를 보호하려함.

3. 실 시

가. 작전개념

(1) 여단은 보병 1개대대(증강)로 하여금, 목표 "201"202"을 탐색, 지역내의 敵을 격멸한다.

(2) 모든 화력지원은 요청에 의거 제공하며 화력의 우선권은 20대대에 있다.

나. 제20대대

배속 : (1) 제1대대2중대 (2) 제2대대5중대

(1) D일H시를 기하여소총 2개중대로 목표 "202"를 탐색 敵을 격멸하라. (2) 소총 2개중대로 목표 "201"를 탐색 敵을 격멸하라 (3) 목표 탐색이 종료되면 3개중대는 중대 전술기지로 복귀하고 1개소총중대(5중대)는 작전지역에 잔류 야간에 敵의 北上을 차단 하기위한 매복작전을 실시하여 北上하는 敵을 격멸하라. (4) 부록"가"(작전투명도)참조

다. 제1대대

(1) D일H—2시를 기하여 소총 1개중대를 20대대에 배속하라. (2) 현행임무를 계속수행하라.

(3) 여단본부로부터 2중대까지의 1號道路上의 정찰, 장애물제거는 ○○시까지완료하라.

라 제2대대

(1) 현행 임무 계속수행하면서 자체경계를 강화하라. (2) 의명 지시되는 작전을 수행할 준비를 하라.

마. 제3대대

(1) 현행임무를 계속 수행하라. (2) 의명 지시되는 작전을 실시할 준비를 하라.

바. 포병대대

(1) 현행임무 계속수행 (2) 요청에 의거 화력을 제20대대에 우선 제공하라.

사. 경비중대

(1) 현행임무를 계속 수행하면서 외각 경계를 강화하라.

아. 항공대

(1) 작전부대 요청의 의거 근접 임무를 수행하라. (2) 지상부대의 통신중계임무를 수행하라.

자. 예비대 : 특공중대

의명 30분이내에 출동할 준비를 하라.

차. 협조지시

(1) D일H시 : 67. 10. 10. 08. 00시 (2) 제20대대는 인접 작전부대인 越南軍 제2사단과 직접 협조를 허용한다. (3) 부대 기동간 敵 "부비트랩" 및 저격피해없도록 하라. (4) 작전명칭은 화마이테푸탑 (2)임 (5) 제5중대는 H-2시에 제2중대기지까지 차량으로 기동하라. (6) 敵 박격포 공격에 대비하라. (7) 방목면을 전원 휴대하라 (8) Nhunuhy 마을를 중심으로 500야드 내의 사격이 필요될시는 ARVN와 사전협조하라.

4. 행정 및 군수 : 현행에 준함

5. 지휘 및 통신

가. 통신및 전자 : 현행 COI 참조

나. 지 휘 : (1) 여단지휘소 : 현위치 (2) 대대지휘소 : 이동후보고

예고문 1967. 12 31 까기

수령후보고 여단장 해병 준장 김 연 상

부록 : 가. (작전투명도) 참조

나. 배 부 표

확인 : 작전참모 대위 정 일 랑

해병 중령 이 건 우

....

부록 제 21 호

해병 제2여단
越南 광나이
1967. 11. 9

작전명령 제21—67호(龍路작전)
참조 : 지도 越南 광나이 150,000 6739

시 대 : H

1. 상 황 : 생략

2. 임 무

여단은 D일 H시를 기하여 TAOR 내의 탐색 및 소탕전을 실시하면서 휴양계획에 의거한 중대교체를 실시한다.

3. 실 시

가. 작전개념

여단은 중대 휴양계획에 의거 중대전술기지와 휴양소간을 왕복하는 차 소총중대로 하여금 TAOR 내의 敵을 탐색 및 소탕케 한다.

나. 제1대대

(1) D일 H시를 기하여 휴양차 왕복하는 소총중대로 하여금 목표 "11" "12"를 탐색 소탕한다.

(2) 휴양중대의 전술기지는 타소총중대에서 1개소대씩 차출 방어하라.

다. 제2대대

(1) D일 H시를 기하여 휴양차 왕복하는 소총중대로 하여금 목표 "21"을 탐색 소탕하라. (2) 휴양중대의 전술기지는 타소총중대에서 차출되는 2개소대(一)로 하여금 방어케하라.

라. 제3대대

(1) D일 H시를 기하여 휴양차 왕복하는 소총중대로 하여금 목표 "31" "32" 및 "33"을 탐색 소탕하라. (2) 휴양중대의 전술기지는 타 소총중대에서 차출되는 2개소대 또는 중대(一)로 하여금 방어케 하라.

마. 제5대대

(1) D일 H시를 기하여 휴양차 왕복하는 소총중대로 하여금 목표 "51" "52" 및 "53"을 탐색 소탕하라. (2) 휴양중대의 전술기지는 타소총중대에서 1개소대씩 차출 방어케 하라.

바. 기타부대 : 현행임무 계속 수행

사. 여단예비대 : 제7중대

(1) 의명 30분 이내에 출동할 준비를 하라. (2) 휴양계획에 의한 휴양시는 별도 명령에 의거 예비대와 임무 교대하라.

아. 협조지시

(1) D일 H시 : 67. 11 10. 08. 00 (2) 작전명칭 : (3) 중대휴양계획 참조. (4) 1, 2. 3대대는 여단에서 ChuLai간은 차량으로, 제5대대는 바탄간에서 ChuLai간은 함선으로 이동한다. (5) 각 휴양중대 기지 방어를 위해 차출되는 병력은 HR로 이동한다. (6) 휴양중대는 휴양중 의명 30분 내에 출동할 준비를 하라. (7) 각 대대는 휴양중대 출발 또는 복귀 24시간 전에 자대 작전계획을 작성 제출하라. (8) 각 대대는 휴양중대 출발 또는 복귀 24시간 전에 차량, HR 및 함선 소요 및 운용 계획을 작성 제출하라.

4. 행정 및 군수 : 생 략

5. 지휘 및 통신 : 생 략

예고문 : 1968. 05. 30 등급저하

여단장 해병 준장 김 연 상

수령후 보고

부 록 : 가) 작전투명도

확 인 : 작전참모

해병 중령 이 건 우

부록 제22호

해병 제2여단
越南 : 광나이
1967. 12. 05

飛龍작전(작계 22-67)을 위한 준비 명령 제1호
참조 : 가. 지도 越南 I : 500.000.6640
나. 현행 여단 COI

시 대 : H

기동편성 : 부록 "가"(기동편성) 참조

1. 상 황

가. 敵軍 : 정보판단 2호 참조

나. 友軍 : 생략

2. 임 무

여단은 현행 임무를 미 육군 Americal사단 예하 여단에 인계하고 M일 이동을 개시하여 D+50일까지 HoiAn 지역으로 이동하여 부여된 여단 전술 책임지역을 확보한다.

3. 실 시

가. 작전개념

(1) 부대이동

(가) 부대는 제대별로 이동하여 제대간의 간격을 1주로 한다(단, 제1제대와 제2제대간의 간격은 예외임). (나) 이동을 위한 수송 수단 : 미정, (다) 부대 이동 순위 : 3대대, 5대대, 2대대, 포병대대, 여단본부 및 직할중대, 11 군수 지원대대, 1대대.

(2) 부대전개

(가) 최초 1개대대로 하여금 HoiAn지구 美해병대로부터 A지역을 인수 확보한다. (나) 제2제대로 이동한 대대로 하여금 A 지역을 확보케 하고 제1 및 제3제대로 도착한 2개대대로 하여금 B지역을 확보한다. (다) AB지역 확보후 B지역내의 1개대대를 C지역에 투입한다. (라) 여단은 1개의 예비대를 확보하며 A지역에 위치케 한다.

(3) 기지운용

(가) 각 대대는 현행과 같은 중대급 전술기지를 운용한다. (나) 각 대대는 1개중대의 예비대를 확보하고 동 중대는 대대본부 지역에 위치한다.

(4) 화 력

(가) 근접항공지원 : 현행과 동일함. (나) 포 병 : 기동편성상의 자대화력과 又 해병 제5연대로부터의 지원을 받는다.

나. 제1대대

(1) 별도로 지정될 1개중대를 M-2일까지 제3대대에 배속할 준비를 하라. (2) 제대번 이동계획에 따라 이동할 준비를 하라 (3) 이동 완료 후 A지역을 확보할 계획을 수립하라.

다 제2대대

(1) 제대별 이동계획에 따라 이동할 준비를 하라. (2) 이동완료후 B 또는 C지역을 확보할 계획

을 수립하라. (3) 별도로 지정될 1개중대를 M—2일까지 제3대대에 배속할 준비를 하라.

라. 제3대대

(1) M일 H시를 기하여 현행 임무를 별도로 지정될 美 육군 대대에 인계하고 별도 지시될 수송수단에 의거 HoiAn 지역으로 이동 A지역을 확보할 준비를 하라. (2) 제2대대 도착완료와 동시에 담당 임무를 제2대대에 인계하고 B지역으로 이동 동지역을 확보할 계획을 수립하라. (3) 명에의거 C지역으로 이동 동지역을 확보할 계획을 수립하라.

마 포병대대

(1) 제대별 이동 계획에 따라 이동할 준비를 하라. (2) 제2 및 제3대대에 105mm 포 각 1개포대씩 배속 지원하라(배속은 각 대대출발 1일전에 유효함). (3) 부대 이동후 여단을 효과적으로 지원할 수 있는 방책을 1967. 12. 08일 까지 건의하라.

바. 중포중대

(1) 제2대대 및 제3대대에 4.2″ 각 1개소대를 배속지원하라. (2) 중대(—)로 제5대대에 배속지원하라

사. 항공대

제대별 이동계획에 따라 「마불 마운탄」으로 이동할 준비를 하라.

아. 본부 및 각 직할중대

제대별 이동 계획에 따라 A지역으로 이동할 준비를 하라.

자. 제11군수 지원대대

(1) 제대별 이동 계획에 따라 A지역으로 이동할 준비를 하라. (2) 제1제대를 지원할 파견대를 편성 M2일까지 제3대대에 배속할 준비를 하라.

차. 여단예비대(제5대대)

(1) 제대별 이동계획에 따라 A지역으로 이동할 준비를 하라. (2) 여단 이동완료후 여단 예비대로서 운용되는데 필요한 각종 계획을 준비하라.

카. 협조지시

(1) M일은 1967. 12. 10일과 1967. 12. 15일 여간이 될것임. (2) 각 제대별 선발대는 장병포함 6명 이내로 하고 각 제대별 이동 3일전에 항공기로 이동할 준비를 하라. (3) 부대이동을 개시하여 각 대대별 기지확보 완료시까지의 작전명칭은 "飛龍작전"임. (4) 본명령은 1969. 02. 28 3급비밀로 등급저하함.

4. 행정 및 군수

가. 행 정

각대는 현행 업무를 인계에 필요한 사항을 英文으로 작성 제출할 수 있도록 사전준비하라.

나. 군수 : 생략

5. 지휘 및 통신 : 생략

부록 : 가. 이동 제대편성 나. 선전술책임지역부명도 다. 배부

배부 : 부록 "다" 「배부」

예고문 : 1969. 02. 28 3급비밀로 등급저하

여단장 해병 준장 김 연 상

수령보고는 유선으로 하라

확인 : 작전참모 해병 중령 이 건 우

해병 2제여단 월남 광나이

飛龍작전 준비명령 제1호에 따른 부록"가"(이동체대편성)

부 대	장 교	사 병	계	
해병제2여단 이동체대				준장 김 연 상
제1제대				중령 최 칠 호
제3대대				
제1대대2중대				
105mm7포대				
중포중대1소대				
공병중대2소대				
통신중대파견대				
앵그리코파견대				
105mm연락반				
헌병파견대				
방첩파견대				
군수지원대대				
군사정보대파견대				
민사심리전반				
제2제대				중령[illegible]이 화 출
제5대대				
중포중대(-)				
공병중대3소대				
통신중대파견대				
앵그리코파견대				
105mm연락반				
헌병파견대				
방첩파견대				
군사정보대파견대				

부대	장교	사병	계	
제3제대				중령 김 관 진
제2대대				
105mm5포대				
중포중대2소대				
공병중대1소대				
앵그리코파견대				
105mm연락반				
수용중대(환자포함)				
제4제대				중령 김 해 곤
포병대내(-)				
근무중대				
제5제대				중령
본부중대(-)				
경비중대				
특공중대(-)				
공병중대(-)				
통신중대(-)				
항공대				
제6제대				중령
제11군수지원대대(환자포함)				
제7제대				중령 홍 성 환
제1대대				
앵그리코파견대				
105mm연락반				

배부··부록 "다"(배부)

예고문 : 1969. 02. 28 등급처하

여단장 해병 김 연 상

확인 : 작전참모 중령 이 건 우

부록 제23호

해병 제2여단
越南 광나이
1968. 1. 11

작전명령 제22—67호(飛龍)
참조 : 가) 지도 越南 1 : 50,000 6640 I. II. III. IV
나) 현행여단COI

I. 상 황 :

가. 敵 軍

(1) 정기 정보보고 및 현행 정보개요 (2) 정보판단 제2호 (3) 부록 "나"(정보)

나. 友 軍

여단은 M일 H시를 기하여 현지역으로부터 Hoi An(AT 1555)지역으로 이동 지역내 V.C 및 越盟軍을 격멸하고 정부의 통제를 확장하고 평정사업을 지원 또는 원조한다.

3 실 시 :

가. 작전개념 : 부록 "다"(작전개념)

나 제1대대(一)(증강)

배속 및 파견 : 부록 "가"

(1) 부록 "다" 소록 2에의거 담당 지역을 美육군 부대에 인계하고 부대를 제1대대 본부 지역에 집결하라. (2) 68. 1. 3일부터 포병대대가 대대 지역에서 철수 완료시까지 포병대대 경비지원을 하라. (3) 부록"다" 소록 3에 의거 대대본부 지역을 越南軍 부대에 인계하고 제5대대로부터 여단본부 외각 및 내곽 방어 임무를 인수하여 이동완료시까지 경비를 담당하라. (4) 부대 이동 일정표에 의거 월남군 부대에 여단본부 지역을 인계하고 HoiAn A지역으로는 이동 제3대대로부터 동 지역을 인수하여 지역내 敵을 탐색소탕하라.

다 제2대대(一)증강

배속 및 파견부록 "가"

(1) 부록 "다" 소록 3에 의거 담당지역을 美육군부대에 인계하고 부대를 대대본부에 집결시켜 여단예비대(임시)의 임무를 수행하라. (2) 부대 이동일정표에 의거 HoiAn C—1 지역으로 이동 지역내의 적을 탐색소탕하라.

라. 제3대대(증강)

배속 및 파견 : 부록 "가"

(1) 부록 "다"소록 3에 의거 담당지역을 美육군 부대에 인계하고 부대 이동 일정표에 의거 Hoi An A지역으로 이동 동지역을 美 해병대대로부터 인수하고 여단본부 주 지휘소 도착시까지 美 해병제5연대장의 작전지도하에 지역내 敵을 탐색 소탕하라. (2) A 지역내 건설 작업경비 임무를 수행하고 제1대대 도착후 외명도임무를 제1대대에 인계하고 B—1지역으로 이동하여 지역내의 敵의 탐색 소탕하라. (3) M—2일까지 美해병 제5연대본부 및 Hoi An 성청에 각1명의 연락장교를 파견하고 사전업무 협조를 하라.

마. 여단포병

배속 및 파견 : 부록 "가"

(1) 부록 "다"소록 3에 의거 담당 지역을 美육군부대에 인계하고 여단본부에 집결후 A지역으로 이동하여 최초 여단을 일반지원하라. (2) 의명 디엔반(BT 065583)및 B—1지역에 각 1개 105 mm 곡사포를 이동시킬 준비를 하라.

바. 중박격포중대(—)

(1) 부록 "다"소록 3에 의거 진지를 인계하고 제2여단본부에 이동 이동준비를 하라. (2) 부대이동일정표에 따라 A지역 여단본부 지역으로 이동하여 여단 일반지원하라.

사. 경비중대(—)중강

배속 및 파견 부록"가"

(1) 의명 여단본부 외곽경비 임무를 제5대대에 인계하라. (2) 부대 이동일정표에 의거 HoiAn 여단본부 지역으로 이동 지역내 敵을 탐색 소탕하고 여단본부 건설작업 경비에 임하라.

아. 특공중대

배속 및 파견 : 부록 "가"

(1) 부대 이동일정표에 의거 호이안 여단본부 지역으로 이동 지역내 敵을 탐색하고 여단본부 건설작업 경비에 임하라.

자. 공병중대(—)

배속 및 파견 : 부록 "가"

(1) 부대 이동일정표에 의거 A지역으로 이동하여 美 해군 건설대대의 여단 건설작업을 지원하라.

차. 여단항공대

부대 이동일정표에 의거 비봄 마운틴으로 이동하여 여단을 일반지원하라.

카. 제11지원대대

(1) 부록 "다"소목 3에 의거 越南軍 부대에 인계하고 이동준비에 임하라. (2) 부대이동 일정표에 의거 A지역으로 이동하여 부여된 고유 임무를 수행하라.

라. 여단예비대 (제5대대(—) 증강)

배속 및 파견 : 부록 "가"

(1) 부대 이동일정표에 의거 담당지역을 美육군 부대에 인계하고 여단본부 지역에 집결하여 68 1.6일 12.00시를 기하여 여단본부 외곽 경비임무를 경비중대로 부터 인수하라. (2) 의명 여단본부 외곽경비 임무를 제1대대에 인계하고 부대 이동준비에 유의하라. (3) 부대 이동 일정표에 의거 Hoi An 여단본부 지역에 이동하여 GHORSESHO(BT 110640)지역일대를 확보하고 여단예비대 임무를 수행하라.

파. 협조지시 :

(1) M일 H시 : 1967. 12.22.08.00시 (2) 부록 "다"소록(작전투명도) (3) 부록 "다"소록 2(부대 이동일정표) (4) 부록 "다"소록 3(진지파괴 계획) (5) 진지구축은 야전화보 제18호에 의

거 敵 120mm 및 140mm ROCKET로부터 방호될수 있도록 구축하라. (6) 부대 이동기간중 야기될 우발사태에 대비하고 부대야전에 각별히 유의하라 (7) 이동전후 현 지역 및 신지역에 있어서 友邦軍, 행정기관이 주민과 친선유대를 강화하고 민폐를 근절하라. (8) 선발대는 12명을 초과치 않는 인원으로 편성하라. (9) 제1대대는 67. 12. 21 기타제대는 67. 1. 10일까지 작대세부 이동 및 작전계획서를 제출하고 참모회의시 부리핑을 실시하라.

4. 행정 및 군수

부록 "다" 참조

5. 지휘 및 통신

가. 지 휘 :

(1) 현지역 : BS 622884 (2) 신지역 : 최초 BT 104583 (3) 주대급 이상 지휘소 선정보고 (4) 항구중대기지 선정보고

나. 통 신 :

부록 "마" 참조

예고문 : 1968. 12. 31 등급저하

수령후 유선보고

부록 가. 기동편성 나 정보 다. 작전개념 라. 민사 마 통신 바. 행정 및 군수 사. 배부-

여장단 해병준장 김 연 상

확인 : 작 전 참 모

해병 중령 이 건 우

....

작전명령 제22—67호(飛龍)에 따르는 부록"가" (기동편성)

사본번호제 호
해병 제2여단
越南 퐁나이
1967. 12. 18

1. 이동대대 편성(각 제대출발전일 12.00시 배속유효)

부 대	장 교	사 병	계	제 대 지 휘 관
제1제대	84	1588	1672	중령 최 칠 호
제3대대	40	907	947	
제1대대2중대	7	214	221	
포병7중대(5문)	3	104	107	
중포중대 2소대	1	37	38	
공병중대(一)	7	148	155	
포병연락 및 관측반	5	16	21	

부대	장교	사병	계	제대지휘관
앵그리코파견대	2	17	19	
통신중대파견대대	2	23	25	
제11대대파견대	5	38	43	
근무중대파견대	1	11	12	
헌병파견대	1	13	14	
방첩파견대	1	5	6	
군사정보파견대	2	4	6	
민사심리전반	1	3	4	
화력지원반 및 관측반	4	8	12	
제2제대선발대	4	8	12	
제2대대	118	1503	1621	중령 건 관 직
제2대대(一)	34	787	821	
포병6중대(5)	2	95	98	
포병155중대1소대(3문)	2	48	50	
중무중대1소대	1	43	44	
제11대대파견대	1	36	37	
통신중대(一)	4	72	76	
수용중대(환자재입)	7	79	86	
여단주 지휘소	46	211	257	
포병대대주지휘소	7	78	85	
앵그리코 파견대	4(2)	20(5)	24(7)	( )안은 여단 앵크리코 요원
포병연락 및 관측반	3	10	13	
여단화력지원협조반	1	2	3	
공병중대파견대		10	10	
항공대선발대	2	3	5	
제3제대선발대	4	8	12	
제3제대	107	1627	1734	중령 이 화 출
제5대대(一)	32	698	730	
포병대대(一)(7문)	14	299	310	
중포중대(一)	4	107	111	
본부중대(一)	45	307	352	
앵그리코파견대	3(2)	40(25)	43(27)	

부 대	장 교	사 병	계	제 대 지 휘 관
포병연락 및 관측반	3	10	13	
공병중대파견대		9	9	
제11대대파견대	1	26	27	
특공중대파견대		31	31	
통신중대파견대	2	27	59	
경비중대파견대	3	46	49	
제4제대	61	877	938	중령 원 창 희
제11군수지원대대(一)	46	629	675	
근무중대(一)	11	240	254	
제5제대선발대	4	3	12	
제5제대(증강)	56	1050	1106	중령 홍 성 환
제1대대(一)	32	671	703	
제5대대27중대	6	212	218	
포병추진중대(3문)	2	38	40	
여단본부중대파견대	6	47	47	
경비중대파견대		22	22	
포병연락관측반	4	13	17	
공병중대파견대	1	15	16	
앵그리코파견대	1	15	16	
근무중대파견대		6	6	
탑재통제반	3	9	12	
제11대대파견대	1	8	9	
특별제대(1—1제대)	19	401	420	소령 황 문 식
경비중대(증강)	5	65	70	
경비중대(一)	3	48	51	
포병관측반	1	4	5	
앵그리코파견대		2	2	
근무중대파견대		2	2	
통신중대파견대	1	6	7	
수용중대파견대		3	3	
특공중대(一)(증강)	7	133	140	
특공중대(一)	6	124	130	

부대	강교	사병	계	제대지휘관
포병관측반	1	3	4	
앵그리코파견대		2	2	
수용중대파견대		4	4	
제6중대(증강)	7	203	300	
제6중대	6	188	194	
포병관측반	1	3		
앵그리코파견대		2	2	
81mm1개반		8	8	
공병중대파견대		2	2	

2. 이동후 기동편성(신지역 도착과 동시에 유효)

해병제2여단 준장 김 연 상
제1대대 중령 홍 성 환
제1대대
앵그리코파견대
포병연락 및 관측반
제2대대(증강) 중령 김 관 진
제2대대
중포중대 제1소대
공병중대 제1소대 제2분대(의명)
앵그리코파견대
포병연락 및 관측반
헌병파견대
방첨파견대
제3대대(증강) 준장 최 철 호
제3대대
중포중대 제2소대
공병중대 제1소대 3분대(의명)
앵그리코파견대
포병연락 및 관측반
헌병파견대
방첨파견대
특공중대 대위 지 순 화
경비중대 소령 황 문 식
여단포병 중령 김 해 근
105mm 곡사포대대
육군155mm곡사포대
중포중대 소령 오 의 필
여단항공대 대위 김 부 수
공병중대 소령 정 택 무
여단예비대 중령 이 화 출
제5대대
앵그리코파견대
포병연락 및 관측반
공병중대 제1소대 제1분대(의명)

에고문 : 1968. 12. 18 등급저히

해병 제2여단장 해병 준장 김 연 상

배부 : 부록 "사"(배부)

확인 : 작 전 참 모

해병 중령 이 건 우

사본번호 제 호
해 병 제 2 여 단
越 南 광 나 이
1967. 12. 18.

작전명령 제22-67호의 부록 "다"(작전개념)

1. 부대이동

가. 여단은 현 전술 책임지역을 美육군 Americal 사단 제198여단에 인계하고 1967년 12월 M일 H시를 기하여 이동을 개시 1968년 1월 31일에 이동을 완료한다.

나. 부대를 5개 제대로 편성하여 제대별로 구분 이동한다

다 부대 이동 순위는 제3대대, 제2대대, 제5대대, 제11군수 지원대대, 제1대대 순으로 한다.

라 여단본부 및 포병대대 본부는 전후방 제대로 구분하여 상이한 제대로 이동한다.

마. 각 제대별 선발대를각제대의선행 제대에포함시켜파견한다.

2. 책임 지역 인수 인계

가. 부대 이동 준비를 위하여 출발 2일전에 진지를 美육군 부대에게 인계하거나 또는 파괴한다.

나. 신지역 인수는 제대별로 부분적으로 인수하며 전제대 이동 완료와 동시에 인수 완료한다.

다 부대 이동에 따른 취약 기간중의 여단본부 및 각 지원부대 안전을 위하여 1개 대대를 사전에 여단본부 지역에 철수시켜 여단본부 외각선 경비를 담당케 한다.

3. 진지 파괴

가. 인수 부대가 인수하지 못하는 모든 전술가지는 敵이 사용할 수 없도록 완전 파괴하고 이용 및 운반 가능한 물자는 후송한다.

나. 진적 파괴작업을 보장하기 위하여 진지로부터 부대가 철수한 직후에 포병 TOT을 실시한다

다. 부록 "라"(작전개념)의 소록 3(진지파괴 계획)

4. 전술책임지역할당 : 부록 "다"의 소록 1(작전투명도)

5. 신 지역에서의 부대 전개

가. 최초 1개대대(증강)로서 Hoian 지구 上해병대로부터 A 지역을 인수 확보한다.

나. 제2제대가 A 지역 도착후 제2제대의 1개대대를 C-1 지역에 투입한다.

다 제5제대가 A 지역에 도착과 동시에 제1제대로 도착한 대대는 A지역을 제3제대로 도착한 대대에 인계하고 B-1 지역으로 이동하라.

라 A지역에 1개 예비대를 확보하며 각 보병대대는 1개 소총중대와 예비대를 확보한다.

6. 신지역에서의 여단본부 지역경비

가 제5제대가 A 지역에 도착 완료할 때까지 A 지역 담당 대대가 여단본부지역 경비를 담당한다.

나. 제5제대 도착과 동시에 여단에 배대가 여단본부 지역 경비를 담당하며 경비중대가 경비임무 인수 준비 완료와 동시에 그 임무를 경비 중대가 인수한다.

7. 화력지원

가. 신지역

(1) 여단포병(—)은 제1제대와 같이 조기에 이동을 개시하여 포병지원을 제공 하며 추가적인 포병화력은 美해병 제5연대 FSCC를 통하여 획득한다.

(2) 항공 및 함포지원은 美해병 제5연대 FSCC를 통하여 획득한다.

(3) 제1제대 지역내에서 운용되는 모든 지원화기 운용에 대한 책임을 지며 필요시 인접부대 및 관계 지방관서와 협조하여야 한다.

(4) 여단 전방 지휘소가 이동을 완료하면 모든 지원화기 운용은 여단 FSCC에서 통제한다.

나. 이동간

(1) 로상 이동 부대를 위하여 이동간 美육군 Americeal 사단은 간접 및 AO에 의한 공중 엄호를 제공하며 필요시 포병 사격은 AO에 의해 조정된다.

(2) 필요시 추가적 전술(美해병)이 제공된다.

다. 구지역

(1) 여단 포병은 정규 부대 지원을 위하여 축차적으로 이동한다.

(2) 추가적인 포병 화력은 美육군 Amrical 사단 제14포병 제1대대 연락장교를 통하여 획득한다.

(3) 항공 및 함포지원 : 변동없음

(4) 제5제대 지휘관은 신 지역으로 이동 완료시까지 지역내에서 운용되는 지원화기운용에 대한 책임을 진다.

예고문 : 1968. 12. 18 등급저하

해병 제2여단장

해병 준장 김 연 상

부 목 : 1. 작전투명도

2. 부대 이동 일정표

3. 진지 파괴 계획

배 부 : 부록 "사"(배부)

확 인 : 작전참모

해병 중령 이 건 우

사본번호 제 호
해 병 제 2 여 단
越 南 광 나 이
1967. 12. 18.

작전명령 제22-67호의 부록 "다"(작전개념)의 소록 "2"

부 대 이 동 일 정 표

12월 5일 준비 명령 하달
6일 TUMAF 대표와의 최초 협조회의 (여단본부)
12일 제2차 협조회의(TUMAF)
18일(월)작명 22-67(飛龍)배부
19일
20일 제1제대 선발대 출발, 중포중대 (—) 철수(공병중대 CP) 제3대대 지역 및 3개 OP 인계, 집결
21일 제5중대 및 26중대 철수(외명)
22일 제1제대 출발
23일 美육군 연락장교 도착(제2대대CP)
24일
25일(월)
26일 제2내대지역 인계, 여단본부 지역에 집결
27일 여단본부 외곽방어 재조정
28일
29일
30일 美육군 연락장교(제5대대CP)
1월 2일 제5대대지역 인계(여단본부 지역에 집결), 3중대 철수(제1대대 CP)
3일 제1중대 철수(제1대대CP), 포병 추진 진지철수(공병중대, 외곽 방어 임무 교대)
12일 제2제대출발
13일 제1대대지역 인계
14일
15일(월)
16일
17일 제3제대출발
18일
19일
20일
21일
22일
23일 제4제대 출발
24일
25일
26일
27일
28일 여단본부 지역 인계
29일(월)
30일 제5제대 출발

예고문 : 1968. 12. 18 등급저하

해병 제2여단장
해병 준장 김 연 상

배부 : 부록 "사"(배부)
확인 : 작전참모

해병 중령 이 건 우

사본번호 제 호
해 병 제 2 여 단
남 월 남 나 이
1967. 12. 18.

작전명령 제22-67호의 부록 "다"(작전개념)의 소록 "3"

(진지파괴계획)

진지명	파괴여부	일시			인계파괴책임자
		병력철수	항공폭격	포격	
안호안 OP	인계	1220, 1500(HR)			
뉴트론 OP	인계	1220, 1500(HR)			
누이브 OP	인계	0113, 1300(도보)			
제10중대 OP (100高地)	파괴	1220, 1200(도보)	1220, 1500	1220, 1600	중령 최칠호
제 9 중대	파괴	1220, 1200(도보)	1220, 1400	1220, 1500	
제 10 중대	인계	1220, 1300(도보)			
제 11 중대	파괴	1219, 1200(도보)	1219, 1400	1219, 1600	
제3대대본부	인계	1222, 0800(HR)			
제 2 중대	인계	1220, 1500(도보)			중령 홍성환
중포중대	인계	1220, 1500(차량)			소령 오의필
제 5 중대	파괴	0142, 1430(도보)	0102, 1530	0102, 1630	
제 26 중대	파괴	0102, 1400(도보)	0102, 1530	0102, 1630	
제 6 중대	파괴	1226, 1200(도보)	1226, 1400	1226, 1500	
제2대대본부	인계	68. 1. 12. 08. 00			중령 김관진
제 1 중대	파괴	0111, 1300(HR 도보)			중령 홍성환
제 3 중대	인계	0110, 1400(HR)			
제1대대본부	인계	0113, 1300(HR)			
제 25 중대	파괴	0102, 1230(도보)	0102, 1230	0102, 1600	중령 이화출
제 27 중대	인계	0102, 1200(HR)			
제5대대본부	파괴	0102, 1200(HR 도보)	0102, 1500	0102, 1600	
포병대대본부	인계	0113, 1300			중령 김해근
제 11 대대	인계	0123, 0800			중령 원창희
기타부대	인계				중령 이화출

해병 제2여단장

배 부 : 부록 "사"(배부)

해병 준장 김 연 상

확 인 : 작전참모

해병 중령 이 전 우

부표제 1 호

職 位 表

(1967. 7. 1~1967. 12. 31)

(1) 駐越韓國軍司令部

소속	직 위	계 급	성 명	부임일자	소속	직 위	계 급	성 명	부임일자
주월韓國軍사령부	사령관	중 장	蔡 命 新	66. 8. 23		통신참모	대 령	韓 圭 昇	67. 11. 20
	부사령관	소 장	金 容 烋	65. 9. 25		부관참모	대 령	李 漢 鍾	67. 3. 16
	부사령관(아 사)	소 장	崔 大 明	67. 7. 14		법무참모	대 령	尹 敦 俊	67. 4. 13
	참모장	준 장	金 相 均	66. 5. 5		감찰참모	대 령	金 潤 璇	66. 6. 1
	참모장	준 장	金 宗 鎬	67. 7. 14		감찰참모	대 령	扈 麟 基	67. 7. 8
	관리참모	준 장	洪 大 植	65. 10. 5		헌병참모	대 령	姜 尙 熙	66. 10. 17
	인사참모	대 령	張 載 南	66. 5. 30		원호참모	중 령	宋 文 申	67. 4. 1
	인사참모	대 령	裴 聖 淳	67. 7. 28		원호참모	대 령	徐 令 源	67. 7 20
	정보참모	대 령	金 在 明	67. 2. 20		군종참모	중 령	金 萬 出	67. 3. 16
	작전참모	대 령	孫 章 來	66. 8. 27		전훈참모	대 령	金 元 燮	67. 2. 5
	작전참모	준 장	韓 敏 錫	67. 9. 11		정훈참모	대 령	金 景 秀	67. 12. 8
	군수참모	대 령	王 生 賢	66. 7. 21		의무참모	대 령	黃 仁 祖	67. 3. 12
	군수참모	대 령	金 晶 煥	67. 12. 25		공병참모	대 령	徐 龍 乭	67. 4. 25
	민심참모	해군대령	申 瀅 植	67. 9. 10		본근대장	중 령	申 鉉 珏	67. 3. 4
	통신참모	대 령	申 東 鮮	66. 11. 15					

(2) 首 都 사 단

首都사단사령부	사단장	소 장	柳 炳 賢	66. 8. 10		감찰참모	〃	洪 君 彥	66. 9. 1
	〃	〃	鄭 淳 珉	67. 9. 20		〃	〃	李 鉉 或	67. 9. 19
	부사단장	준 장	金 遺 腹	67. 1. 12		부관참모	〃	柳 泳 善	67. 7. 1
	참모장	대 령	張 永 鐘	66. 10. 14		정훈참모	〃	金 雨 相	66. 12. 6
	〃	〃	李 淳 吉	67. 10. 18		경리참모	〃	柳 錫 烈	66. 8. 20
	인사참모	중 령	白 南 柱	66. 10. 19		〃	〃	林 羅 善	67. 8. 4
	정보참모	〃	吳 德 龍	67. 1. 11		화학참모	〃	金 裕 植	66. 9. 12
	작전참모	〃	朴 光 億	66. 1. 16		〃	〃	金 基 泰	66. 11. 26
	〃	〃	安 敎 德	67. 10. 13		군종참모	〃	梁 泳 培	66. 8. 20
	군수참모	〃	金 敎 德	67. 3. 10		〃	〃	文 恩 植	67. 11. 26
	민사참모	〃	洪 疇 源	67. 3. 20		통신참모	〃	申 鉉 根	66. 7. 27

소속	직 위	계 급	성 명	부임일자	소속	직 위	계 급	성 명	부임일자
	〃	〃	車 相 垣	67.10.13		제3대대장	〃	吳 世 湖	66.11.12
	병기참모	〃	劉 敬 得	67. 5.20		〃	〃	崔 奭 九	67.12. 2
	병참참모	〃	玄 秉 學	66.10.19	기갑연대	연대장	대 령	李 麟 俊	66.10.20
	〃	〃	洪 性 雲	67.11.26		〃	〃	白 明 鶴	67. 9. 6
	헌병참모	〃	羅 弘 德	66. 7.27		부연대장	중 령	韓 昇 源	67. 8.27
	〃	〃	李 泰 寅	67.11. 5		제1대대장	〃	韓 昇 源	66.11.12
	의무참모	〃	金 明 哲	66. 8.28		〃	〃	金 弘 植	67. 8.27
	의무참모	중 령	金 聲 鎬	67.10.13		제2대대장	〃	李 圭 植	66.10.19
	공병참모	〃	金 琪 玉	66.10.15		〃	〃	申 莊 燮	67.11. 5
	〃	〃	金 正 滿	67.11. 5		제3대대장	〃	高 坪 錫	67. 5.26
	항공참모	〃	宋 鎭 源	66.10.19	제26연대	연대장	대 령	金 命 洙	67. 6. 5
	〃	〃	李 英 杓	67. 1. 5		부연대장	중 령	朴 正 煥	67. 6. 5
	원호참모	소 령	申 鉉 雨	67. 2.25		제1대대장	중 령	金 成 燦	67. 4.20
	〃	〃	崔 奇 男	67.10. 1		제2대대장	〃	姜 龍 俏	67. 3.16
	법무참모	〃	權 大 榮	67. 3.17		제3대대장	〃	文 永 昌	67. 5.26
	비서실장	〃	金 載 昊	66. 8.25		제3대대장대리	소 령	朴 明 淳	67.11.15
	〃	〃	羅 國 暎	67. 9.20	포병사령부	사령관	대 령	南 昊 鉉	66.12.29
	공보장교	〃	丁 陸 鎭			부사령관	중 령	韓 光 治	67. 2.16
제1연대	연대장	대 령	金 鳳 喜	67. 3.22		포병제10대대장	중 령	權 五 南	67. 3. 9
	부연대장	중 령	李 起 瑞	66. 8. 4		포병제60대대장	〃	李 寬 淳	67. 9.10
	〃	〃	李 啓 煥	67. 9.19		포병제61대대장	〃	馬 俊 哲	66.11.28
	제1대대장	〃	金 烘 漢	66.12.17		〃	〃	李 寬 沐	67.11.23
	제2대대장	〃	朴 定 云	66.10.19		포병제628대대장	〃	朴 大 重	67. 3.15
	〃	〃	金 英 圭	67.11. 5					

(3) 제 9 사 단

제9사단사령부	사단장	소 장	李 召 東	64. 8.11		〃	〃	金 海 昌	67. 8.11
	〃	〃	朴 賢 植	67. 7.20		인사참모	중 령	吳 根 湜	67. 8.11
	부사단장	준 장	白 文	66. 6. 3		정보참모	〃	沈 致 浩	66. 2.26
	〃	〃	全 子 烈	67. 9. 5		〃	〃	朴 相 文	67.10.10
	참모장	대 령	姜 聖 塔	66. 5.14		작전참모	〃	咸 世 永	66. 5.23

소속	직위	계급	성명	부임일자	소속	직위	계급	성명	부임일자
	군수참모	〃	金海峯	66. 5.27		부연대장	중령	梁錫龍	67. 6 3
	〃	〃	禹炳然	67.10.17		제1대대장	〃	許萬沂	67. 8.13
	민사참모	〃	黃正勇	66. 4 25		제2대대장	〃	金基宅	66.10.25
	〃	〃	文元植	67.12 20		〃	〃	韓一洙	67.12.10
	부관참모	〃	吳龍海	66. 5 24		제3대대장	〃	徐佑貢	67 7.22
	감찰참모	〃	姜萬福	66 5 16	제29연대	연대장	대령	洪祥運	66. 6. 4
	〃	〃	官龍根	67 10 14		연대장	〃	李昌鎭	67.11.16
	공병참모	〃	方海周	66 9 20		부연대장	중령	尹大榮	67 7 27
	경리참모	〃	李炳武	67 7 27		제1대대장	〃	朴永出	67. 4 9
	통신참모	〃	李相起	66. 5 30		〃	〃	張淪鎬	67.11.16
	〃	〃	金相起	67.10.14		제2대대장	〃	宋瑞奎	66.12.10
	법무참모	소령	金顯國	64 10 8		〃	〃	申尙澈	67.10.28
	〃	중령	李一雨	67.11.19		제3대대장	〃	李桂新	65 7. 6
	병기참모	〃	金鉉澤	66. 5 30		〃	〃	朴光億	67.10 20
	〃	〃	金益東	67.10.14	제30연대	연대장	대령	金成煥	66. 6 2
	병참참모	〃	金鉉直	66 2. 2		〃	〃	張根煥	67. 9.20
	〃	〃	趙京鎬	67.10.14		부연대장	중령	薛俊喆	66. 6 25
	군종참모	소령	金相基	64. 4.20		〃	〃	李在燁	67 11 19
	〃	중령	朴東燁	67.10.14		제1대대장	〃	鄭昶和	66. 1 17
	의호참모	〃	金龍煥	66. 6.17		〃	〃	朴喜模	67. 9. 6
	〃	〃	朴鍾喆	67 11. 4		제2대대장	중령	金元泰	66. 3.11
	의무참모	〃	金光鎬	66 5.28		〃	〃	李載鎬	67 10.18
	〃	〃	張渙榮	67.10.23		제3대대장	〃	張永福	67. 7. 1
	정훈참모	〃	朴基俊	67. 7.27	포병사령부	사령관	대령	金仁煒	66. 6 3
	화학참모	〃	姜信奎	65. 5. 5		〃	〃	韓太一	67.11.25
	항공참모	소령	官榮	64. 8.18		부사령관	중령	鄭吉洙	66. 6 11
	〃	중령	韓明洙	67.10.29		〃	〃	金在榮	67.12.13
	헌병참모	〃	尹明均	65 9 9		제30포병대대장	〃	吳斗彰	66 5.28
	〃	〃	金萬基	67. 9.12		〃	〃	吳世俊	67. 9.12
	본부사령	소령	南榮煥	67. 2. 1		제51포병대대장	〃	金貴俊	66. 5 23
						〃	〃	柳湖秀	67.10. 5
제28연대	연대장	대령	官命根	66. 5.16		제52포병대대장	〃	李文俊	66. 6.11
	〃	〃	李恩植	67. 9.29		제966포병대대장	〃	全榮泰	66. 6.11

(4) 해병제 2 여단 (67. 6. 1~12. 31)

소속	직 위	계 급	성 명	부임일자	소속	직 위	계 급	성 명	부임일자
여단본부	여단장	준 장	金 然 翔	66. 12. 20		의무참모 겸치료및 수용중대장	해군중령	梁 太 渶	66. 9. 18
	참모장겸 제 2 연대장	대 령	張 大 吉	66. 6. 5			〃	吳 世 根	67. 8. 14
		〃	金 錫 九	67. 8. 4		헌병참모 겸헌병대장	소 령	宋 光 烈	66. 9 7
	인사참모	중 령	李 命 福	67. 3. 23			대 위	吳 澤 鎭	67. 7 7
		〃	李 鉀 石	67. 8. 13			소 령	朴 永 吉	67. 8. 20
	정보참모	〃	崔 七 鎬	66. 11. 3	방첩대	대 장	〃	鄭 寅 哲	66. 11 9
		〃	高 哲 勳	67. 8. 13	대부중	중대장	〃	沈 文 燮	67 3. 15
	작전참모	〃	李 建 祐	67. 5. 1			〃	鄭 行 遠	67. 8 20
	군수참모	〃	李 圭 澈	67. 3. 25	중박격포중대	중대장	소 령	金 昌 麟	67. 3. 15
	민사참모	〃	曺 亨 南	67. 4. 25			〃	吳 義 弼	67. 8 15
		소 령	吳 承 旭	67. 8. 20		제 1 소대장	중 위	吳 允 玉	67. 4. 13
	감찰참모	〃	晋 瑀 鉉	67. 9. 9			〃	具 滋 鳳	67. 11 10
	정훈참모	〃	朴 景 錫	66. 11. 9		제 2 소대장	〃	全 澈 祚	67. 6. 3
	통신참모	중 령	朴 奉 善	66. 9. 12			〃	林 敏 眞	67. 10 23
		〃	任 淳 億	67. 8. 19		제 3 소대장(증편)	〃	崔 福 植	67. 10 5
	보급참모	중 령	吳 允 圭	66. 9. 12	근무중대	중대장	소 령	鄭 元 一	66 10. 10
	병기참모	소 령	楊 熙 準	66. 9. 12			〃	郭 永 達	67. 9. 29
		〃	尹 泰 憲	67. 8. 19	공병중대	〃	〃	鄭 宅 懋	67. 3. 7
	수송참모	〃	韓 景 鳳	66. 9. 12	통신중대	〃	〃	鄭 甲 永	67. 5. 29
		〃	張 世 炯	67. 8. 19	치료및 수용중대	〃	해군중령	梁 太 渶	66. 9. 18
	화학참모	〃	金 昌 麟	67. 8. 25		〃	〃	吳 世 根	67. 8. 14
		〃	閔 弘 基	67. 12. 22	특공중대	〃	대 위	金 鎭 玉	67. 5. 20
	재무참모	〃	鄭 寅 臺	66. 11. 9			〃	張 德	67. 8. 21
	공병참모	〃	李 冕 鉉	67. 5. 29			중 위	朴 炳 勳	67. 10. 17
	봉사참모	〃	車 洙 貞	67. 5. 10		화기소대장	〃	李 勝 一	67. 6. 3
	항공참모	〃	朴 容 贊	66. 10. 20			〃	姜 敎 萬	67. 8. 22
		〃	李 相 世	67 9. 20			〃	殷 熙 睦	67. 9. 20
	법무참모	해군대위	任 尙 鉉	66. 8			〃	朴 炳 勳	67. 10. 4
		〃	卞 甲 圭	67. 7. 22		제 1 소대장	〃	金 明 道	67. 3. 6
	군종참모	해군소령	金 容 元	66. 11. 3		〃	제 2 소대장	徐 正 昊	67. 9. 20
	군종참모	소 령	朱 啓 明	67. 12. 30		〃		朴 炳 勳	67. 5. 6

소속	직위	계급	성명	부임일자	소속	직위	계급	성명	부임일자
		중위	金武一	67. 9. 29		인사장교	중위	柳仁均	67. 12. 23
	제3소대장	〃	郭忠道	67. 5. 6		정보장교	대위	甘成贊	67. 5. 1
경비및보충중대	중대장	소령	宋成斗	67. 3. 5			〃	朴尙基	67. 8. 6
		〃	辛在根	67. 6 13			〃	宋錫稷	67. 11. 19
		〃	黃文植	67. 12. 1			〃	辛宗七	67. 12. 1
항공대	대장	〃	朴容贊	66. 10. 20		작전장교	소령	金宗起	67. 4. 28
		대위	張勝斌	67. 8. 1			〃	池化翊	67. 12. 5
		〃	金富洙	67. 12. 10	제1대대	군수장교	대위	南瓔鉉	66. 12. 7
105㎜곡사포대	대대장	중령	李鉀石	66. 8. 21			〃	尹昌烈	67. 11. 25
		〃	金海根	67. 8. 16		민사장교	중위	崔泳鍾	67. 4 5
	인사장교	중위	金允培	67. 5. 15			〃	蔣鶴浦	67 11. 13
	정보장교	소령	李春燮	67. 4. 25		106㎜무반동총소대장	〃	金元造	67. 6 1
		〃	黃起雲	67. 10. 20			〃	盧鉉良	67. 9 20
	작전장교	〃	文成烈	67. 2. 14			〃	李茂秀	67. 11. 1
		〃	尹洪鎭	67. 12. 20		81㎜박격포소대장	대위	朴尙基	67. 6. 1
	군수장교	〃	李炳武	67. 4. 25			〃	李永熙	67. 7 1
		대위	朴正植	67. 7. 17			〃	劉鉉泰	67. 8 25
		〃	尹相穆	67. 9. 20			〃	徐允錫	67. 9. 20
	민사장교	〃	姜信淏	67. 4. 28		본부및근무중대장	〃	南相昊	66. 10 20
		〃	金容培	67. 6. 10			〃	池化翊	67. 8 7
	본부및근무중대장	〃	崔雄燮	67. 5. 3			〃	宋錫稷	67 12. 5
		〃	鄭鎭守	67. 9. 5		제1중대장	대위	李永熙	67 1 23
	제5중대장	〃	廉奭燾	67. 4. 25			〃	尹昌烈	67. 7. 1
		〃	李英玉	67. 7. 27			〃	金錫鉉	67 11 20
		〃	金乙洙	67. 11. 20		60㎜박격포반장	중위	李茂秀	67. 7. 27
	제6중대장	〃	高點東	67. 4. 25			〃	李性昊	67. 9 1
		〃	金基仁	67. 11. 25			〃	吳錫烈	67. 12 2
	제7중대장	〃	曺尙鉉	67. 4. 25		화기소대장	〃	李秀漢	67. 5. 11
		〃	朴正植	67. 9. 20			〃	李性昊	67. 7. 27
제1대대	대대장	중령	金明煥	67. 5. 1			〃	鄭重燮	67. 9. 1
		〃	洪成煥	67. 10. 31		제1소대장	〃	李茂秀	67. 2. 28
	인사장교	중위	朴鍾吉	67. 6. 1			〃	李秀漢	67. 7 27

소속	직 위	계 급	성 명	부임일자	소속	직 위	계 급	성 명	부임일자
		중 위	盧 鉉 良	67. 9.20		제3소대장	소 위	金 稻 三	67.11. 7
		〃	崔 英 彦	67.12. 1	제2대대	대대장	중 령	高 哲 勳	67. 3.25
	제2소대장	〃	高 一 雄	67 5.11			〃	金 寬 鎭	67. 8.17
		〃	李 相 宇	67.12 31		인사장교	중 위	申 相 熙	67. 5. 1
	제3소대장	〃	李 性 昊	67. 3.16			소 위	梁 本 容	67. 7 25
		〃	金 石 雄	67. 7.27			중 위	崔 相 範	67 12. 3
	제2중대장	대 위	劉 鉉 泰	67 4.25		정보장교	대 위	李 鍾 吉	67. 5.21
		〃	金 榮 旧	67. 8.22			〃	朴 英 澤	67. 7.20
	60㎜박격포반장	중 위	朴 鍾 吉	67. 3.16			〃	盧 弘 燮	67.11. 1
		〃	朴 鍾 環	67.12. 1		작전장교	소 령	朴 春 三	67 5 1
	화기소대장	〃	朴 榮 造	67. 6. 3			대 위	金 應 漢	67.11.18
		〃	金 碩 起	67. 7.27		군수장교	〃	鄭 碩 圭	67. 5 1
	제1소대장	〃	金 基 燮	67. 6. 3			〃	李 昌 錄	67.11. 9
	제2소대장	〃	吳 鉉 烈	67 5.11		민사장교	중 위	李 康 信	67. 5.16
		소 위	鄭 茂 雄	67 12.22			〃	成 雲 龍	67. 7.20
	제3소대장	중 위	朴 鍾 環	67. 4 19		106㎜무반동총소대장	〃	李 康 信	67. 5 16
		〃	金 世 大	67. 8.19			〃	金 榮 煥	67. 8. 5
		〃	朴 鍾 環	67 9 12			〃	趙 在 俊	67.11.10
		소 위	李 峴 冰	67 12. 1			중 위	金 聖 雄	67. 5.20
	제3중대장	대 위	李 載 春	67. 3. 1		81㎜박격포소대장	대 위	盧 泰 鉉	67. 8. 5
		〃	文 守 長	67. 7. 1			중 위	金 榮 煥	67.11.10
		〃	徐 允 錫	67.10 20					
		〃	文 守 長	67.10.28		본부및근무중대장	대 위	朴 應 秀	66. 9.15
		〃	康 根 岩	67.11.19			〃	韓 相 基	67. 6.23
	화기소대장	중 위	朴 井 周	67. 4.23		제5중대장	대 위	姜 達 信	67. 1.19
		〃	文 學 玉	67. 7.23			〃	盧 弘 燮	67. 6 13
		〃	權 永 述	67 11. 7			〃	沈 載 斗	67 11 1
	제1소대장	〃	盧 鉉 良	67. 2.28		60㎜박격포반장	중 위	金 光 吉	67. 8. 5
		〃	河 順 燮	67. 8.19		화기소대장	〃	鄭 國 本	67. 5.14
	제2소대장	〃	文 學 玉	67. 5.11			〃	金 光 吉	67. 6.26
		〃	權 泰 正	67. 7.17			〃	李 光 福	67. 8. 5
		소 위	金 稻 三	67. 7.27					
		〃	金 孝 丁	67 9.20		제1소대장	〃	金 光 吉	67. 1.24
	제3소대장	중 위	權 永 述	67 4.19			〃	趙 經 九	67. 6.26

소속	직위	계급	성명	부임일자	소속	직위	계급	성명	부임일자
		중위	金富旭	67. 8. 5		대대장	중령	崔七鎭	67 8.16
	제2소대장	〃	林英台	67. 5.16		인사장교	중위	尹錫勳	67. 5 29
	제3소대장	〃	李光福	67. 4.24			〃	趙成國	67. 8.10
		〃	孫英一	67. 8.22			〃	姜敎萬	67. 9 23
	제6중대장	대위	金燁鎭	67. 5.10			대위	金基兒	67.11.29
		〃	鞠宗杓	67. 8.30		심보장교	중위	車義煥	67. 5 29
	60㎜박격포반장	중위	姜盛元	67. 8 5			〃	李載敦	67. 8 10
	화기소대장	〃	成玉龍	67. 5.14			대위	文昌奎	67.10.13
		〃	朴海錫	67. 8. 5		각전장교	소령	李景宇	67. 4.28
		〃	姜盛元	67. 9			〃	趙漢基	67.11.20
	제1소대장	〃	趙在俊	67 5.14		군수장교	대위	蔡賢沫	67 5.20
		〃	洪大喜	67 8.31		민사장교	중위	孫承播	67. 3. 1
	제2소대장	〃	崔相翰	67. 4.24			〃	李秀鉉	67. 8.10
		〃	金孔泳	67.12. 3			〃	李載敦	67. 9.13
	제3소대장	〃	朴海錫	67 1.17		106㎜무반동총소대장	〃	姜仁會	67. 5.29
		소위	李相元	67. 8 5			〃	李秀鉉	67. 8.10
	제7중대장	대위	張義平	67. 5.10		81㎜박격포소대장	대위	楊伯洙	67. 5.13
		〃	朴英澤	67 10.23			〃	安城斗	67. 6.10
	60㎜박격포반장	중위	張秀根	67. 8. 5			중위	殷熙睦	67. 8.10
	화기소대장	소위	梁本容	67. 4.22			〃	玄澤河	67. 8.21
		중위	孔錫景	67. 7.20			대위	崔成植	67.12. 3
		〃	尹鈍高	67. 8 5		본부및근무중대장	대위	金炯日	66.11.14
	제1소대장	〃	金富旭	67. 5.15			〃	文昌奎	67. 9.20
		〃	孔錫景	67. 6. 4			〃	文正烈	67.10.12
		소위	金剛一	67. 8 5		제9중대장	대위	李恒求	67. 2. 1
	제2소대장	중위	張秀根	67. 4.22			〃	安成斗	67. 8.10
		〃	全永吉	67. 8.22		60㎜박격포반장	중위	池龍達	67. 8.10
		〃	尹鍾高	67. 9.14		화기소대장	〃	李康五	67. 5. 1
		〃	宋在源	67.10.12			〃	池龍達	67.12. 3
	제3소대장	〃	金洪乾	67. 2.28		제1소대장	〃	金虎吉	67. 5.18
		〃	李東枝	67. 6.23		제2소대장	〃	朴慶秀	67. 4.22
제3대대	대대장	중령	劉時鍾	367. 3.22			〃	李鍾泰	67. 8.24

소속	직 위	계 급	성 명	부임일자	소속	직 위	계 급	성 명	부임일자
	제3소대	중 위	金 曉 時	97. 5.18		작전장교	대 위	申 成 贊	67. 8.14
	제10중대 장	대 위	姜 鼎 信	67. 3.15			소 령	李 昌 根	67. 8.29
		〃	尹 春 雄	67. 8.10		군수장교	대 위	洪 相 熹	67. 8.29
	60㎜박격 포소대장	중 위	朴 昇 鎭	67. 8.10			〃	金 容 元	67.11.19
		〃	玄 澤 河	67.12. 4		민사장교	〃	丁 泰 圭	67. 7.14
	화기소대 장	〃	金 朝 京	67. 4.13		106㎜ 무반동총소 대장	중 위	朴 相 範	67. 7.14
		〃	朴 昇 鎭	67. 7.22			〃	黃 正 三	67. 8. 2
		〃	金 泰 一	67. 8.10			〃	雅 光 雄	67.10.17
	제1소대 장	〃	元 榮 俊	67. 5. 9			〃	吳 允 玉	67.12.21
		〃	朴 昇 鎭	67.11.28		81㎜박격 포소대장	대 위	方 琦 鎬	67. 7.14
	제2소대 장	〃	殷 熙 睦	67. 1.24			중 위	崔 光 雄	67.12. 6
		〃	姜 仁 會	67. 8.10		본부및근무중대장	대 위	李 內 觀	67. 7.14
	제3소대 장	〃	金 泰 一	67. 4.13		제25중대 장	대 위	朴 魯 哲	67. 7.14
		〃	張 快 奢	67. 8.21			〃	方 琦 鎬	67.12. 6
	제11중대 장	대 위	金 熙 根	67. 4.14		60㎜박격 포반장	중 위	張 俊 雄	67. 7.14
		〃	具 本 鎬	67. 8.25				鄭 忠 男	67.11.30
	60㎜박격 포반장	중 위	趙 永 錄	67. 8.21		화기소대 장	〃	李 基 勇	67. 7.14
	화기소대 장	〃	徐 文 英	67. 5.20		제1소대 장	소 위	盧 仁 根	67. 7.14
		〃	朴 慶 秀	67. 8.21			중 위	宋 道 男	67.11. 1
	제1소대 장	〃	崔 大 錫	67. 5.13		제2소대 장	소 위	朴 雄 來	67. 7.14
		〃	李 英 貿	67. 8.10		제3소대 장	중 위	金 衡 鎭	67. 7.14
	제2소대 장	〃	李 秀 鉉	67. 3. 1			소 위	安 光 五	67.12.22
		소 위	朴 建 造	67. 8.10		제26중대 장	대 위	池 舜 夏	67. 7.14
	제3소대 장	중 위	趙 永 錄	67. 3. 1			〃	梁 庸 錫	67.12.10
		〃	諸 煥 奎	67. 8.21		60㎜박격 포반장	중 위	金 宗 煥	67. 7.14
제5대 대 ※ 67. 8.29정 식증면	대대장	중 령	洪 成 煥	67. 8.14			〃	鄭 光 珍	67.12.28
		〃	李 基 出	67. 8.29		화기소대 장	〃	安 珠 錫	67. 7.14
	인사장교	중 위	林 秀 一	67. 8.29		제1소대 장	〃	鄭 光 鎭	67. 7.14
		〃	李 相 敏	67.12. 2		제2소대 장	〃	孔 仁 植	67. 7.14
	정보장교	대 위	李 鳳 鎬	67. 8.29			소 위	金 光 藏	67.11.30
		〃	南 廷 權	67.12.21		제3소대 장	〃	池 日 湖	67. 7.14
	작전장교	소 령	李 善 浩	67. 7.14		제27중대 장	대 위	宋 在 新	67. 7.14

소속	직 위	계 급	성 명	부임일자	소속	직 위	계 급	성 명	부임일자
		〃	韓 相 晶	67.11.19		제 1 소대장	소 위	李 壽 樟	67. 7.14
	60㎜박격포반장	중 위	鄭 永 敏	67. 7.14			〃	王 致 友	67.10. 5
		〃	李 壽 樟	67.10.15		제 2 소대장	〃	金 政 一	67. 7.14
	화기소대장	〃	李 邑 田	67. 7.14		제 3 소대장	〃	宋 道 男	67. 7.14
		〃	鄭 永 敏	67.10.30			중 위	李 邑 田	67.10.30

(5) 제100군수 사령부 (1967 12 31 현재)

	사령관	준 장	俞 學 聖	67. 1.10		본부사령	소 령	李 完 燮	67. 7.21
	참모장	대 령	蔣 榮 根	67. 6.19		제 5 통신대대장	중 령	朴 承 淳	67.11.23
	인사참모	중 령	與 世 龍	67.12 20		비서실장	소 령	金 俊 逢	67. 6.21
	운용 〃	〃	李 潤 福	67. 9.17		1 군수지원단장	대 령	鄭 名 煥	67.11. 7
	보전 〃	〃	金 正 煥	67. 2.19		〃 부단장	중 령	元 潤 喜	67.11.26
	근무 〃	〃	李 熙 洙	67. 2.19		6 후송병원장	대 령	金 鍾 浩	67. 5.12
	민사 〃	〃	金 洛 濟	66. 8 14		〃 행정부장	중 령	權 仁 守	67. 3 16
	감찰 〃	〃	尹 孝 均	67.11. 4		〃 진료부장	〃	申 鉉 弼	67. 2. 2
	공병참모	중 령	李 奇 烈	67. 2. 4		제 11대대장	〃	權 五 善	66.10.12
	경리 〃	〃	朴 秉 夏	67. 1.13		제 103공병대대장	〃	李 鍾 俠	
	수송 〃	〃	金 章 錫	67. 1.11		제 239수송대대장	〃	黃 善	67.11.26
	정훈 〃	소 령	李 注 相	67.11.26		제 2지원단장	대 령	金 榮 東	67. 9. 5
	부관 〃	중 령	鄭 文 叔	67. 7. 5		제 102병원장	중 령	李 惠 秀	67. 9.14
	헌병 〃	소 령	金 炳 國	66.12. 1		〃 진료부장	〃	崔 台 玉	67.11. 4
	법무 〃	〃	朴 澤 徹	67. 6.13		제 12대대장	〃	李 碩 煥	67. 9 14
	군종 〃	〃	金 鍾 燁	67. 3.25		제 16공병대대장	〃	申 恒 星	67.11. 7
	원호참모	소 령	安 弼 濟	67. 8. 1		제 237수송대장	〃	金 鉉 民	67.12.20
	외무 〃	중 령	李 潤 基	66. 6.26		제 9 외과병원장	〃	金 鎭 宣	67. 8.29

(6) 건설지원단

	단 장	준 장	崔 一 嶸	67. 1. 3		정보참모	중 령	咸 有 成	67. 9.10
	참모장	대 령	金 昌 一	67. 2 15		작전참모	〃	姜 禹 根	67. 1.10
	인사참모	중 령	金 憲 植	67. 1.26		〃	〃	李 春 植	67. 9.20
	정보참모	〃	睦 成 均	66. 9.10		군수참모	〃	柳 東 寅	67. 3.16

소속	직 위	계 급	성 명	부임일자	소속	직 위	계 급	성 명	부임일자
	인사참모	〃	李 相 泰	67. 3.16		127 공병대대장	중 령	朴 喜 燁	67. 8.11
	단장보좌관	〃	李 春 植	67. 3.16		801 수송중대장	소 령	朴 政 斗	66. 8.10
		중 령	金 泰 國	67.10. 5				朴 鍾 國	67. 7.15
	101 경비대대장	〃	李 英 孝	67. 2. 1		제 1 외과병원장	중 령	金 尙 雄	66. 7. 7
		〃	姜 禹 根	67. 9.20		태권단장	중 령	金 錫 奎	66.10. 7
	127 공병대대장	〃	吳 基 暎	66. 7.27					

(7) 해군수송전대

	사령관	대 령	洪 起 京	67. 7. 4		810 함장	중 령	金 容 燾	66.10. 7
	참모장	중 령	梁 中 炫	67. 8. 5		812 〃	〃	朴 在 年	67. 4. 9
	인사참모	소 령	金 鶴 龍	67. 2. 7		815 〃	〃	朴 正 泰	66.10. 7
	정보참모	〃	金 東 卓	67. 7. 4		807 〃	〃	金 仁 土	67. 7.29
	작전참모	〃	金 鍾 祥	67. 5. 4		813 〃	〃	徐 和 錫	67. 7.29
	군수참모	〃	鄭 泰 道	67. 5. 4		606함장	소 령	崔 基 珍	67. 2. 7
	민사참모	대 위	姜 昌 周	67. 7.20		612 〃	〃	尹 東 輝	67. 2. 7
	의무실장	중 위	尹 龍 秀	66. 9.29		601함장	소 령	許 相 鵬	67. 9. 1
		대 위	閔 丙 駿	67.11.24		602 〃	〃	尹 吉 安	67. 9. 1

(8) 공군지원단

	공군지원단장	대 령	裵 相 奭	67. 7.14		비행대장	중 령	張 德 均	
	작전과장	중 령	李 龍 雨	67.10.25		수송지원대장	〃	李 昌 斌	
	전술공중지원대장	〃	文 炳 浩						

부표 제 2 호

戰 死 者 名 單

(1) 首 都 사 단 (1967. 7~12)

(장 교)

소 속	계 급	군 번	성 명	전사일자	비 고
제 1 연 대	중 위	197739	韓 連 萬	12. 9	전 사
기 갑 여 대	〃	18876	徐 昌 根	12. 7	〃
제 26 연 대	〃	197496	尹 常 乞	7. 9	〃
〃	소 위	19024	崔 義 九	7. 28	〃
〃	〃	18986	李 春 吉	12. 5	〃
제 60 포 병 대	〃	19042	鄭 昌 昌	11. 9	〃

(하 사 관)

제 1 연 대	중 사	80036829	黃 相 十	12. 9	전 사
〃	하 사	80061568	張 在 鎭	7. 26	〃
〃	〃	11540925	朴 相 久	8. 6	〃
〃	〃	80057182	殷 昌 華	8. 18	〃
〃	〃	11379606	鄭 吉 萬	8. 21	〃
〃	〃	11547878	盧 萬 斗	9. 3	〃
〃	〃	80063969	陣 長 燮	9. 11	〃
〃	〃	80063905	沈 相 雄	9. 12	〃
〃	〃	11492499	李 在 卜	11. 23	〃
〃	〃	11332583	任 宰 信	12. 6	〃
기 갑 여 대	〃	80061551	金 成 敦	7. 24	〃
〃	〃	11510973	李 平 道	8. 7	〃
〃	〃	80061525	李 正 秀	12 6	〃
〃	〃	80057010	申 載 晶	12. 6	〃
제 26 연 대	상 사	80014125	曺 炳 龍	11 29	〃
〃	중 사	80013166	李 東 俊	9. 15	〃
〃	하 사	11581306	黃 英 一	7. 28	〃
〃	〃	80063947	鄭 弘 燮	9. 1	〃

소속	계급	군번	성명	전사일자	비고
제 26 연 대	하사	80063982	楊成乙	11. 6	순직
〃	〃	11581401	張有先	12. 6	전사
보충중대	〃	80042116	尹永夏	7.30	순직
공수단	중사	80032401	金日珠	7. 9	전사
장갑중대	하사	80033261	金學珠	8. 3	순직
본부중대	중사	80034086	金先汝	9.28	〃

(명)

제 1 연 대	병장	11491949	韓錫周	7.26	전사	
〃	〃	1137324	安鍾鎭	7.14	순직	
〃	〃	11425327	李炳勳	7.18	〃	
〃	〃	11548856	朴成英	7.23	전사	
〃	〃	11480655	金在春	8.18	순직	
〃	〃	11451961	鄭順道	9. 7	전사	
〃	〃	11586965	李鈍培	9. 7	〃	
〃	〃	11490600	李虎永	9.11	〃	
〃	〃	11581290	金成萬	〃	〃	
〃	〃	11503883	崔長煥	〃	〃	
〃	〃	11338362	金學出	9.12	〃	
〃	〃	11385228	金照雄	9.19	〃	
〃	〃	11322895	柳英植	9.23	〃	
〃	〃	11408852	金勇三	9.25	〃	
〃	〃	11432084	鄭永玉	9.11	순직	
〃	〃	11500204	韓成綱	10. 6	전사	
〃	〃	11400904	況載幹	10 21	〃	
〃	〃	11535970	文日遠	11.25	〃	
〃	〃	11566481	文中基	11.29	순직	
〃	〃	11482066	全貴錫	12. 6	전사	
〃	〃	11618591	李致雨	12. 6	〃	
〃	〃	11511385	張春彦	12.10	〃	
〃	〃	11569855	黃鎰植	〃	〃	

소 속	계 급	군 번	성 명	전사일자	비 고
제 1 연 대	병 장	11606459	洪 慶 浩	12. 20	전 사
〃	〃	11664953	車 吉 男	12. 9	〃
〃	〃	11540336	金 豐 治	〃	〃
〃	상 병	11483811	崔 準 興	7. 29	〃
〃	〃	11508766	盧 池 衡	7. 26	〃
〃	〃	11544849	金 鍾 錫	7. 8	순 직
〃	〃	11550789	金 仁 秀	8. 29	〃
〃	〃	11440947	金 正 南	8. 15	〃
〃	〃	11554006	朴 秀 吉	9. 11	전 사
〃	〃	11529461	白 永 基	〃	〃
〃	〃	11599318	徐 容 昌	〃	〃
〃	〃	11459197	李 春 植	9. 12	〃
〃	〃	21033805	金 永 根	〃	〃
〃	〃	11587424	白 斗 衡	9. 25	〃
〃	〃	51093815	金 時 東	10. 6	〃
〃	〃	11551312	文 永 彩	〃	〃
〃	〃	11605027	吳 澤 根	10. 21	〃
〃	〃	11557097	金 英 熙	11. 7	〃
〃	〃	11550813	林 東 奎	11. 12	〃
〃	〃	11529568	薛 玉 奎	8. 22	〃
〃	〃	11519453	許 明 奎	〃	〃
〃	〃	11550789	金 二 秀	8. 14	순 직
〃	일 병	11668020	朴 正 培	8. 14	〃
〃	〃	11603697	金 基 出	8. 18	〃
〃	〃	11641535	張 在 守	8. 31	〃
〃	〃	21039321	曺 明 奭	9. 11	전 사
〃	〃	11658580	金 在 千	9. 14	〃
〃	〃	31041588	朴 大 原	9. 28	〃
〃	〃	11667356	洪 公 淑	11. 18	순 직
〃	〃	11734680	崔 吉 男	12. 9	전 사
〃	이 병	11746943	朴 珍	10. 21	〃
기 갑 연 대	병 장	11407022	金 順 九	7. 13	〃

소 속	계 급	군 번	성 명	전사일자	비 고
기 갑 연 대	병 장	11212319	孫 明 奎	7. 22	전 사
〃	〃	11438479	洪 光 植	8. 18	〃
〃	〃	11503368	宋 泰 株	8. 21	〃
〃	〃	11605698	金 龍 燮	8. 29	순 직
〃	상 병	11588923	李 龍 吉	7. 10	전 사
〃	〃	11434621	李 辻 出	8. 21	순 직
〃	〃	11550943	金 泰 奎	〃	〃
〃	〃	11520561	崔 順 德 郎	〃	전 사
〃	〃	11567445	林 河 換	9. 1	〃
〃	〃	11503169	表 光 植	〃	〃
〃	〃	11736727	高 惠 晟	9. 9	순 직
〃	〃	11535498	李 光 周	9. 19	〃
〃	일 병	11652668	金 商 信	7. 10	전 사
〃	〃	11584392	柳 仁 相	7. 22	순 직
〃	〃	11655929	尹 永 男	8. 4	전 사
〃	〃	11667479	朴 文 錫	8. 18	순 직
〃	〃	11688447	朴 昌 植	10. 17	〃
제 26 연 대	병 장	11387463	朴 慶 周	7. 9	전 사
〃	〃	11203730	吳 祉 換	7. 11	〃
〃	〃	11610421	崔 三 石	7. 28	〃
〃	〃	31031869	尹 基 贊	7. 74	순 직
〃	〃	11395504	洪 淳 生	7. 26	〃
〃	〃	11359461	柳 在 坤	8. 22	전 사
〃	〃	11475142	成 仁 燮	9. 15	〃
〃	〃	11500424	崔 龍 安	10. 2	〃
〃	〃	11576703	梁 成 九	〃	〃
〃	〃	11569532	鄭 成 永	70. 26	〃
〃	〃	11600577	金 劍 一	7. 28	〃
〃	〃	11592484	崔 斗 好	7. 28	〃
〃	상 병	21035322	鮮 鍾 吉	8. 25	순 직
〃	〃	11573015	朴 七 星	9. 1	전 사
〃	이 병	11574662	李 鈞 龜	9. 15	〃

소 속	계 급	군 번	성 명	수여일자	비 고
제 26 연 대	상 병	11575671	安 太 郎	3. 15	전 사
〃	〃	11588114	李 吞 根	〃	〃
〃	〃	11524312	崔 福 奎	〃	〃
〃	〃	21638994	朴 成 閏	10. 31	순 직
〃	〃	11566358	吉 重 勳	11. 8	전 사
〃	〃	11659938	宋 泰 炘	11. 29	〃
〃	〃	11609338	崔 炳 太	〃	〃
〃	〃	11689038	柳 相 根	11. 6	순 직
〃	〃	21038829	金 禎 鉉	12. 3	전 사
〃	〃	11574369	崔 根 學	12. 7	〃
〃	일 병	11684584	朴 今 烈	7. 3	순 직
〃	〃	51031034	權 英 吉	7. 8	〃
〃	〃	11646449	金 基 燮	7. 28	전 사
〃	〃	11613852	李 鳳 國	〃	〃
〃	〃	11666096	金 道 鉉	〃	〃
〃	〃	31039780	南 沂 植	〃	〃
〃	〃	11718283	金 孝 一	〃	〃
〃	〃	11573774	鄭 長 根	〃	〃
〃	〃	11671007	柳 根 永	〃	〃
〃	〃	11636794	金 學 仁	7. 31	〃
〃	〃	11615246	李 秀 男	8. 29	〃
〃	〃	11718959	金 時 煥	8. 14	순 직
〃	〃	11715535	金 容 安	9. 1	전 사
〃	〃	11733000	朱 慶 錦	〃	〃
〃	〃	11523726	朴 京 春	9. 18	〃
〃	〃	11670692	朴 南 端	11. 24	전 사
〃	〃	51037461	金 貞 夫	11. 29	〃
〃	이 병	11719449	金 衡 基	7. 5	〃
〃	〃	11703652	金 基 範	7. 24	〃
포병제10대대	병 장	11442277	朴 明 福	8. 14	〃
포병제60대대	상 병	11536192	崔 正 名	8. 22	〃
〃	〃	11583402	朱 納 李	〃	〃

소 속	계 급	군 번	성 명	전사일자	비 고
〃	〃	11530014	裵 京 奎	9. 11	〃
포병제61대대	병 장	11521501	金 鈿 泰	8. 29	순 직
포병제628대대	병 장	51016361	具 平 煥	8. 10	순 직
	상 병	11605287	李 光 孫	11. 27	순 직
	〃	31036634	趙 熙 坤	11. 19	순 직
	일 병	11731554	黃 基 雲	11. 27	순 직
공 수 대	일 병	11656790	金 德 云	11. 10	순 직
본부중대 (사 단)	병 장	11527280	林 玉 河	9. 28	〃
	상 병	2108135	李 文 [illegible]	〃	〃
공 병 대	병 장	51014140	黃 [illegible] 源	7. 3	순 직
보충중대	이 병	11725870	鄭 [illegible] 煥	7. 30	순 직

(2) 제 9 사 단

(장 교)

제28연대 4중대	대 위	17988	林 [illegible] 彩	67. 8. 10	순 직
30연대11중대	중 위	192315	李 明 永	67. 8. 29	전 사
30 연 대 수색중대	소 위	193907	李 成 根	67. 8. 4	순 직
28연대 3중대	〃	198380	金 [illegible] 泰	67. 9. 3	전 사
29연대 7중대	〃	24115	玄 泰 [illegible]	67. 9. 19	〃
장 갑 중	중 위	650069	徐 相 [illegible]	67. 9. 24	〃
29연대 7중대	소 위	242966	黃 文 [illegible]	67. 10. 24	〃
포 사	소 령	185077	梁 珍 煥	67. 10. 24	〃
28연대 4중대	소 위	241239	具 一 [illegible]	67. 11. 7	〃
29연대2대대본	중 령	118340	宋 瑞 [illegible]	67. 11. 6	〃
29연대3대대본	중 위	18860	金 陽 秀	67. 11. 8	전 사
29연포 2BN	〃	118340	宋 瑞 [illegible]	67. 11. 6	전과교전중
29연대 1중대	소 위	242535	朴 [illegible] 春	67. 12. 20	순 직
29연대 6중대	〃	241944	金 [illegible] 鎭	67. 12. 28	전 사
30연대 9중대	〃	242597	金 [illegible] 男	67. 12. 30	〃
30연대12중대	〃	19234	金 [illegible] 生	〃	〃

(하사관 및 병)

소 속	계 급	군 번	성	명	전사일자	비 고
28연대 1중대	상 병	11570528	鄭	相 德	67. 8. 25	전 사
〃 2 〃	병 장	11344957	尹	慶 一	67. 8. 31	〃
〃 3 〃	상 병	11573715	安	昌 弘	67. 8. 27	순 직
〃 4 〃	〃	11557127	朴	慶 來	67. 8. 10	〃
〃 5 〃	중 사	80022426	이	의 율	67. 8. 26	순 직
〃 11 〃	병 장	11514143	黃	善 周	67. 8. 4	전 사
28연대 7중대	하 사	80059247	全	昌 玉	67. 8. 6	〃
29연대 2중대	〃	11394515	배	소 부	67. 8. 24	전 사
〃	상 병	11544131	全	福 萬	〃	〃
29 연 대 수 색 중 대	중 사	80026311	李	鍾 協	67. 8. 27	순 직
30연대 5중대	병 장	11578274	李	弘 義	67. 8. 2	전 사
〃	상 병	11555913	柳	基 南	67. 8. 4	순 직
30연대 9중대	병 장	11352143	洪	盛 龍	67. 8. 19	전 사
〃 11 〃	〃	11474099	김	강 호	67. 8. 29	〃
〃 12 〃	〃	11431123	金	世 煥	67. 8. 31	순 직
30 연 대 수 색 중 대	상 병	11507782	韓	二 集	67. 8. 4	〃
〃	〃	11508782	黃	相 春	〃	순 직
〃	일 병	11534049	李	相 福	〃	〃
28연대 본부	병 장	11447178	陳	英 根	67. 9. 10	전 사
〃 1 중대	중 사	80021632	林	宗 浩	67. 9. 24	〃
〃	하 사	11476587	李	훈 송	〃	〃
〃	병 장	11616055	鞠	重 玉	〃	〃
〃	〃	11467958	趙	錫 煥	67. 9. 15	〃
〃	상 병	11531182	延	濟 淑	〃	〃
〃	이 병	11617072	辛	慶 孟	67. 9. 22	〃
28연대 2중대	상 병	11548982	林	仁 成	67. 9. 2	〃
〃	〃	11456899	金	의 鉉	67. 9. 22	〃
〃	일 병	11675052	尹	照 重	67. 9. 26	〃
28연대 5중대	하 사	11942124	鄭	炳 勳	67. 9. 9	〃
〃	상 병	1145806	朴	海 中	〃	〃
〃	일 병	11595681	陳	敬 燮	67. 9. 19	〃

소 속	계 급	군 번	성 명	전사일자	비 고
제 28연대 6중대	병 장	11655986	徐 吉 休	67. 9. 2	전 사
〃	〃	11683800	원 용 순	〃	〃
〃	상 병	11561420	嚴 日 守	67. 9. 3	〃
28연대 7중대	이 병	11677124	沈 道 燮	67. 9.22	〃
28연대 8중대	상 병	11534700	朴 仁 圭	67. 9.24	〃
28연대 3대대 본부	하 사	80064044	白 正 南	67. 9. 9	〃
28연대11중대	중 사	80015488	金 龍 華	67. 9. 3	순 직
28연대12중대	하 사	80037877	李 芳 賢	67. 9.10	전 사
〃	병 장	11548240	玄 東 文	〃	〃
〃	〃	11953341	강 역 식	〃	〃
〃	〃	1 633882	李 武 志	67. 9.19	〃
〃	상 병	11560452	李 民 勳	67. 9.10	〃
〃	〃	11670057	유 일 선	〃	〃
〃	일 병	11677423	金 周 圭	〃	〃
28 연 대 수 색 중 대	하 사	80041870	朴 成 鶴	67. 9. 7	〃
〃	병 장	1167821	金 太 ---	67. 9. 4	〃
29연대 5중대	〃	11492789	禹 正 龍	67. 9.23	순 직
〃	일 병	51034884	李 勇 助	〃	〃
29연대 8중대	병 장	11486399	李 韓 教	67. 9. 2	〃
29 연 대 의 무 중 대	〃	51032447	趙 剛 未	67. 9.21	〃
〃	〃	31038323	안 순 남	〃	〃
〃	〃	11493936	金 志 雲	67. 9.21	〃
30연대10중대	〃	11507246	金 宗 哲	67. 9. 6	전 사
포병30대대 3포대	중 사	80034638	李 秀 永	67. 9. 9	〃
포병51대대 3포대	〃	80023519	朴 英 泰	67. 9. 2	〃
감 갑 중 대	하 사	80228812	朴 勝 允	67. 9. 6	〃
통 신 중 대	상 병	11578552	梁 成 大	67. 9. 1	순 직
28연대 2중대	병 장	11495672	李 琪 炫	67.10. 6	전 사
28연대 3중대	〃	21027327	任 炫 五	67.10.27	〃
〃	〃	11428268	權 昌 基	〃	〃
〃	상 병	11658982	林 基 植	〃	〃
〃	〃	11539077	여 홍 락	〃	〃

소 속	계 급	군 번	성 명	전사일자	비 고
제 28연대 3중대	상 병	11537366	金 昌 亨	〃	전 사
〃	〃	11535477	文 炳 玉	69. 10 26	〃
〃	일 병	11631141	金 滿 熙	67. 10. 6	순 직
28연대 4중대	병 장	21029583	朴 南 洙	67. 10. 16	〃
28연대 5중대	〃	11305983	卞 健	67. 10. 10	순 직
〃	일 병	11572462	梁 東 玉	67. 10. 24	〃
29연대 1중대	병 장	51022564	林 在 晋	67. 10. 22	전 사
29연대 2중대	상 병	11508006	官 光 彬	67. 10. 5	〃
〃	〃	11481984	玄 良 秀	〃	〃
29연대 4중대	일 병	11653504	金 鍾 煥	67. 10. 8	〃
29연대 5중대	병 장	11453630	官 大 赫	67. 00. 24	〃
〃	〃	11242216	朴 鍾 九	〃	〃
〃	〃	11521822	申 東 建	〃	〃
〃	상 병	11526681	朴 永 一	67. 10. 24	〃
29연대 6중대	하 사	80034125	具 斗 會	〃	〃
〃	〃	11465358	官 石 鎭	〃	〃
〃	병 장	11514538	李 再 楠	〃	〃
〃	상 병	11515814	崔 官 孫	〃	〃
〃	〃	11572977	朴 錫 九	〃	〃
〃	〃	11582977	朴 鍾 大	〃	〃
〃	〃	11504694	崔 春 燮	67. 10. 25	〃
〃	일 병	11630328	金 炳 春	67. 10. 24	〃
〃	〃	11663801	慶 南 昌	〃	〃
〃	〃	11738635	楊 斗 春	67. 10. 25	〃
〃	이 병	11749922	洪 有 英	67 10. 24	〃
29연대 7중대	병 장	11578239	李 相 泉	〃	〃
29연대 8중대	〃	11467973	朴 成 萬	67. 10. 27	〃
〃	〃	11487500	洪 孝 善	〃	〃
〃	일 병	11614491	손 정 웅	〃	〃
29연대 9중대	하 사	11308767	朴 勇 吉	〃	〃
〃	병 장	11576753	梁 成 錄	67. 10. 24	〃
〃	〃	11541062	金 南 坤	67. 10. 26	〃

소 속	계 급	군 번	성 명	전사일자	비 고
제 29연대 9중대	상 병	11576904	李 永 煥	67. 10. 24	전 사
〃	〃	11645218	金 平 基	67. 10. 27	〃
〃	〃	11513935	尹 春 友	67. 10. 24	〃
〃	일 병	11625493	曺 在 燮	〃	〃
〃	〃	11632639	朴 敏 神	67. 10. 26	〃
29연대 10중대	중 사	80035692	金 文 明	67. 10. 24	〃
〃	하 사	80064030	裵 泰 龍	67. 10. 7	〃
〃	병 장	11561967	曺 卜 雄	〃	〃
〃	〃	11450047	李 永 植	67. 10 26	〃
〃	일 병	11738409	金 昭 會	〃	〃
29연대 11중대	하 사	80042233	金 成 泳	67 10. 25	〃
〃	병 장	11566791	盧 明 鎬	67. 10. 27	〃
〃	상 병	11634736	申 哲 永	〃	〃
29연대 12중대	〃	11494959	魏 連 煥	67. 10. 25	〃
〃	일 병	11691705	朴 淸 吉	67. 10. 24	〃
〃	〃	11743717	金 在 煥	67. 10. 25	〃
〃	〃	11687035	許 正 植	67. 10 26	〃
〃	〃	11737907	孫 明 運	67. 10. 26	〃
966포 버포	상 병	11525250	張 賢 基	67. 10. 24	〃
29 연 대 의 무 중 대	일 병	11667363	金 正 昌	〃	〃
29연대 전중	상 병	21048309	張 三 洙	67. 10. 5	〃
장 갑 중 중 대	〃	11577026	黃 光 進	67. 10. 8	〃
〃	일 병	11584577	尹 東 主	67. 10. 25	〃
28연대 2중대	상 병	11538002	李 南 昌	67. 11. 7	〃
28연대 8중대	병 장	11704796	曺 昌 烈	67. 11. 24	순 직
〃 11 〃	일 병	11607846	임 옥 이	67. 11. 21	〃
29연대 4중대	〃	11678936	金 學 洙	67. 11. 4	전 사
29연대 5중대	중 사	80034824	文 炳 昌	67. 11. 6	〃
〃	하 사	80068990	孫 仁 學	〃	〃
〃	병 장	11395896	趙 洪 秀	67. 11. 7	〃
〃	상 병	11565700	장 해 영	67. 11. 6	〃
〃	〃	11665631	金 鍾 玉	〃	〃

소 속	계 급	군 번	성 명	전사일자	비 고
제 29연대 5중대	일 병	11702573	박 오 한	67 11 6	전 사
〃	〃	11712949	李 善 紀	〃	〃
〃	〃	11739228	李 相 澤	〃	〃
〃	〃	11665507	金 洛 鎭	〃	〃
29연대 6중대	하 사	11328539	정 부 걸	〃	〃
〃	일 병	11696051	許 壽 根	〃	〃
〃	〃	11626560	中 京 珠	〃	〃
〃	〃	11667937	蔡 熙 泰	〃	〃
29연대 7중대	〃	11706140	鄭 永 萬	67. 11. 8	〃
〃	〃	11736814	이 종 휘	67. 11. 5	순 직
29연대 8중대	병 장	11462540	崔 茂	67. 11. 4	전 사
29 연 대 대 3 대 본부	상 병	11590725	金 孟 勳	67. 11. 8	〃
29연대 9중대	일 병	11706434	朴 文 甲	67. 11. 24	〃
29연대 10중대	병 장	11489577	洪 淳 一	67. 11. 7	〃
〃	〃	11470957	정 죽 웅	67. 11. 30	순 직
〃	상 병	11589864	全 炳 泰	〃	〃
〃	〃	11591709	金 成 [illegible]	67. 11. 6	〃
〃	〃	11539106	全 炳 國	〃	〃
〃	〃	11538376	高 燦 珠	〃	〃
29연대 11중대	중 사	80024072	朴 光 秀	67. 11. 7	〃
〃	하 사	80055709	梁 元 錫	〃	〃
〃	병 장	11507313	金 貞 一	〃	〃
〃	〃	11507156	金 善 水	〃	〃
〃	〃	11456769	韓 日 煥	〃	〃
〃	상 병	11615835	한 관 석	〃	〃
〃	〃	11501095	孔 武 雄	〃	〃
〃	일 병	11676474	李 萬 奉	〃	〃
〃	〃	11642964	이 난 석	67. 11. 7	〃
〃	〃	11688241	주 칠 용	〃	전 사
〃	〃	11727931	玄 燦 珠	〃	〃
〃	〃	11583117	李 德 育	〃	〃
29연대 12중대	중 사	80018703	金 俊 京	〃	〃

소 속	계 급	군 번	성 명	전사일자	비 고
제29연대12중대	병 장	11507160	申 仁 均	67. 11. 6	전 사
〃	상 병	51038503	金 宗 申	〃	〃
29 연 대 의 무 중 대	병 장	51031960	河 萬 石	67. 11. 11	순 직
30연대 7중대	〃	11578876	金 昌 山	67. 11. 15	전 사
〃 8 〃	〃	11511405	全 孝 京	67. 11. 14	순 직
〃 9 〃	일 병	11598192	강 성 윤	67. 11. 18	〃
〃 11 〃	〃	11734045	李 昌 烈	67. 11. 26	전 사
30연대12중대	중 사	80014045	朴 鎔 燮	〃	〃
〃	병 장	11555590	尾 鉉 九	67. 11. 28	〃
〃	상 병	11542218	金 東 植	〃	〃
〃	〃	11525143	吳 春 福	〃	〃
30 연 대 수 색 중 대	병 장	11579356	具 大 龍	67. 11. 28	〃
〃	상 병	11493280	孔 昌 植	〃	〃
〃	〃	11651037	고 윤 재	67. 11. 28	〃
사 단 수 중	하 사	11550930	李 鉉 心	67. 11. 6	〃
〃	일 병	11721503	金 相 吉	〃	〃
〃	이 병	11761274	朴 吉 土	〃	〃
공수특전대	중 사	80030304	韓 弘 盛	〃	〃
〃	하 사	80041816	崔 成 吉	〃	〃
28 연 대 본 부 중 대	이 병	11742930	李 相 主	67. 12. 29	〃
28연대 1중대	병 장	11547708	李 龍 制	67. 12. 9	〃
〃 5 〃	〃	11552030	李 東 鉉	67. 12. 22	순 직
〃 7 〃	상 병	11603906	朴 英 根	67. 12. 27	전 사
28 연 대 수 색 중 대	하 사	80051312	梁 永 日	67. 12. 20	〃
〃	병 장	11562597	鄭 尙	〃	〃
〃	상 병	11689779	朴 宗 榮	〃	〃
29연대 3중대	일 병	11716081	河 相 均	67. 12. 30	순 직
〃 6 〃	상 병	11592423	유 시 연	67. 12. 28	전 사
〃	일 병	11694089	朴 興 植	〃	〃
30연대 6중대	중 사	80039026	韓 明 錫	67. 12. 1	〃
〃	병 장	11544806	허 인 찬	〃	〃
30연대 7중대	하 사	80072037	白 南 興	〃	〃

소 속	계 급	군 번	성 명	전사일자	비 고
제30연대 9중대	상 병	11536105	李 花 昌	67. 12. 30	전 사
30연대 12중대	〃	11592364	梁 相 列	〃	〃
30연대 전중	하 사	80024689	金 昌 雄	67. 12. 14	순 직
〃	상 병	11676322	韓 相 萬	〃	〃
포병 966대대 본부대	병 장	11606681	金 秀 夫	〃	〃
사단수중	이 병	11728343	李 光	67. 12. 17	순 직
〃	〃	11728336	李 春 植	〃	〃

(3) 해병 제 2 여단

(장 교)

포병대대	소 령	62039	徐 容 九	67. 12. 03	
〃	준 위	7202627	朱 文 官	10. 13	
〃	중 위	62685	金 朝 京	7. 22	

(하 사 관)

제 1 대대	중 사	7216874	李 承 鍵	67. 08. 03	용 머 리 5
〃	〃	7218946	李 吉 德	0808	〃
〃	〃	7218453	文 東 鎭	09. 12	용 화
〃	〃	7218891	薛 仁 吉	09. 17	〃
〃	〃	7219019	鄭 義 萬	11. 20	소 부 대
〃	〃	7217741	李 東 植	10. 10	용 화
제 2 대대	중 사	7218051	梁 成 斗	07. 11	용 머 리 1호
〃	〃	7219028	徐 正 林	08. 30	아름다운매화 1호
〃	〃	7218608	黃 善 鏡	09. 05	용 화
〃	하 사	9317538	鄭 元 一	10. 11	아름다운매화 2호
〃	〃	9315479	李 敏 孫	11. 08	소 부 대
제 3 대대	중 사	7215371	尹 相 甲	07. 11	용 머 리 1호
〃	〃	7216593	康 仁 五	08. 07	용 머 리 5호
〃	하 사	9312038	金 武 雄	09. 18	소부대및용화
〃	〃	9314592	趙 鎭 禹	08. 15	〃
제 5 대대	중 사	7218802	張 大 植	08. 30	아름다운매화 1호

소 속	계 급	군 번	성 명	전사일자	비 고
제 5 대 대	〃	7218632	高 英 一	08. 14	소 부 대
〃	중 사	7218121	仝 榮 河	08. 15	〃
〃	〃	7218677	金 光 秀	09. 20	용 화
〃	〃	7218926	崔 昌 錫	09. 20	〃
〃	〃	7218979	張 龍 玉	09. 27	〃
〃(해군)	〃	5159052	李 殷 道	09. 29	〃
본 부 중 대	중 사	7213933	崔 弘 奎	11. 20	소부대·진해병원
본 부 중 대	하 사	9319134	梁 福 川	07. 11	소 부 대
공 병 중 대	〃	7216771	姜 成 萬	12. 27	소 부 대
근 무 중 대	중 사	7217783	黃 鍾 元	11. 25	소 부 대

(명)

제 1 대 대	상 병	9333620	安 泰 乙	67. 7. 12	소부대 작전
〃	〃	9332850	禮 元 鉉	7. 23	〃
〃	〃	9334620	仝 太 鴻	8. 02	용머리 5호
〃	〃	9331383	仝 鍾 晶	8. 03	〃
〃	상 병	9333293	玄 永 雄	8. 05	〃
〃	상 병	9334579	陳 順 生	8. 08	〃
〃	〃	9330488	擲 亨 洛	8. 06	소부대 작전
〃	〃	9338063	鞭 九 仲	8. 12	〃
〃	〃	9336996	黃 鎬 晋	9. 09	용 화
〃	병 장	9327856	金 貴 培	9. 09	〃
〃	상 병	9339995	韓 錫 淇	9. 10	〃
〃	병 장	9325953	川 瑜 昌	9. 12	〃
〃	일 병	9340468	史 潤 鎭	9. 12	〃
〃	상 병	9336626	李 相 福	9. 12	〃
〃	상 병	9336732	魚 商 熙	9. 12	〃
〃	상 병	9334315	禹 相 根	9. 12	〃
〃	〃	9338224	仝 成 述	09. 12	〃
〃	〃	9332155	仝 申 九	09. 12	〃
〃	상 병	9334513	金 八 子	09. 17	〃

소 속	계 급	군 번	성 명	전사일자	비 고
제 1 대 대	상 병	9331610	朴 平 泳	09. 24	용 화
〃	〃	9339813	吳 鎭 煥	09. 24	〃
〃	〃	9339626	崔 京 基	09. 24	〃
〃	〃	9334635	李 漢 世	10. 05	〃
〃	〃	9335146	朴 秀 雄	11. 20	소부대 작전
〃	병 장	9329682	李 好 吉	11. 26	〃
〃	일 병	9335185	李 正 源	12. 05	〃
〃	상 병	9336937	鄭 元 洙	10. 21	용 화
〃	〃	9339074	崔 正 男	10. 23	〃
제 2 대 대	상 병	9331697	金 喆 泳	7. 15	용머리 2호
〃	〃	9331061	康 昌 植	7. 15	〃
〃	〃	9332588	金 基 明	7. 15	〃
〃	〃	9335421	朴 永 道	7. 15	〃
〃	〃	9334830	申 昊 徹	7. 17	〃
〃	〃	9332956	鄭 智 和	7. 17	〃
〃	〃	9334129	韓 龍 雨	7. 24	소부대 작전
〃	〃	9337672	裵 永 錫	8. 05	용 머 리 5호
〃	상 병	9340577	張 大 煥	8. 30	〃
〃	〃	9331657	申 燦 浣	8. 30	〃
〃	병 장	9327111	金 勝 大	11. 9. 02	〃
〃	〃	9325635	李 龍 根	9. 05	용 화
〃	병 장	9325913	金 鳳 柱	9. 08	〃
〃	상 병	9329979	安 淸 秀	9. 09	〃
〃	〃	9332968	崔 德 聲	9. 12	〃
〃	〃	9339165	趙 德 連	9. 07	〃
〃	상 병	9330845	金 潤 成	08. 26	〃
〃	〃	9329774	李 炳 黃	08. 27	〃
〃	〃	9335045	池 奐 澤	10. 22	〃
〃	〃	9331826	金 牛 鎭	10. 22	〃
제 3 대 대	상 병	9326953	孫 梁 秀	7. 11	용 머 리 1호
〃	상 병	9327239	明 有 棋	8. 3	〃 5호
〃	병 장	9328075	趙 賀 炫	8. 03	〃

소 속	계 급	군 번	성 명	전사일자	비 고
제 3 대 대	상 병	9330469	李 世 鍾	9. 18	용 화
〃	상 병	9329990	石 鍾 萬	9. 18	〃
〃	병 장	9331724	嚴 基 烈	12. 20	소부대 작전
〃	병 장	9325186	李 潤 燮	10. 20	〃
제 5 대 대	상 병	9334126	牟 光 仁	7. 24	소부대 작전
〃	상 병	9336389	金 鶴 泰	8. 30	〃
〃	〃	9337160	李 丙 仲	8. 30	〃
〃	〃	9335075	崔 相 鎭	8. 30	〃
〃	〃	9335271	高 永 培	8. 30	〃
〃	상 병	933714	朴 鏞 出	8. 30	아름다운매화 1호
〃	〃	9329372	鄭 萬 晉	8. 30	〃
〃	〃	9336432	崔 文 吉	8. 30	〃
〃	상 병	9330244	李 永 根	9. 08	용 화
〃	병 장	9333776	金 容 址	9. 10	〃
〃	〃	9336223	金 根 吉	9. 10	〃
〃	상 병	9337251	黃 東 湜	9. 11	〃
〃	〃	9335584	金 成 國	9. 11	〃
〃	〃	9325565	崔 振 國	9. 13	〃
〃	〃	9337762	文 龍 福	9. 13	〃
〃	〃	9330858	鄭 喜 周	9. 15	〃
〃	〃	9333973	權 元 根	9. 15	〃
〃	〃	9331758	金 善 鎭	9. 18	〃
〃	〃	9333708	朴 漵 龍	9. 18	〃
〃	〃	9333879	河 正 洙	9. 18	〃
〃	〃	9332548	張 俊 喆	9. 18	〃
〃	〃	9332676	權 龍 守	9. 18	〃
〃	〃	9329394	李 泰 珍	9. 21	〃
〃	〃	9333063	金 昌 泰	9. 23	〃
〃	〃	9332901	宋 權 淳	9. 25	〃
〃	〃	9332445	朴 淳 終	9. 26	〃
〃	상 병	9337932	姜 秉 允	9. 26	〃
〃	〃	9329485	全 世 九	9. 26	〃

소 속	계 급	군 번	성 명	전사일자	비 고
제 5 대 대	상 병	9337679	全 滿 水	9. 27	용 화
〃	〃	9335022	張 孟 柱	9. 28	〃
〃	〃	9333133	權 正 男	9. 28	〃
〃	〃	9332606	李 承 元	9. 29	〃
〃	〃	9337025	安 玟 潤	9. 29	〃
〃	〃	9334295	朴 勝 興	10. 03	〃
〃	상 병	9337025	金 榮 一	9. 27	〃
〃	〃	9337374	金 南 益	12. 04	소부대 작전
〃	일 병	9331572	朴 亦 錫	10. 28	용 화
〃	병 장	9325178	姜 壯 熙	10. 20	〃
〃	상 병	9337414	崔 七 榮	11. 24	소비대 작전
포 병 대 대	상 병	9335317	朴 世 洪	12. 03	소부대 작전
〃	병 장	9325958	孔 祥 烈	12. 29	비 룡
특 공 중 대	병 장	9327396	盧 孔 鉉	7. 31	용 머 리 5호
경 비 중 대	상 병	9328355	崔 鈍 達	8. 20	소부대 작전
공 병 중 대	병 장	6326824	元 裕 殷	9. 07	용 화
〃	병 장	9326730	韭 尙 烈	12. 27	〃
중 포 중 대	상 병	9330229	李 吉 幸	14. 15	용 화
〃	상 병	9331595	李 崔 晩	11. 20	〃

(4) 제 100군수사령부

(장 교)

제 100 군 수 사 령 부	소 령	17331	鄭 璣 燦	7. 17	
〃	대 위	미 확 인	金 佐 助	11. 24	
〃	중 위	〃	金 弼 漢	〃	

(사 병)

제 100 군 수 사 령 부	중 사	80019709	李 揃 滿	7. 16	
〃	하 사	80033159	李 在 乃	7. 24	
〃	병 장	11326955	李 永 烈	7. 24	
〃	상 병	11510661	朴 用 漢	7. 16	

소 속	계 급	군 번	성 명	전사일자	비 고
제 100 군 수 사 령 부	상 병	11594580	白 光 鉉	7. 20	
〃	일 병	21039105	崔 太 源	7. 10	
〃	상 병	11501407	李 炳 發	8. 7	
〃	하 사	80042766	趙 漢 力	9. 4	
〃	병 장	51025757	李 相 烈	10. 8	
〃	일 병	51038093	李 成 逢	10. 26	
〃	병 장	51027704	李 鍾 孝	11. 26	
〃	상 병	21035290	李 鍾 淳	11. 26	
〃	병 장	11413461	裵 哲 洙	12. 14	
〃	병 장	11448528	崔 明 煥	〃	
〃	상 병	51032239	朴 相 奉	12. 8	

(5) 건설지원단

제101정비3중대	상 병	11537987	성	치	평	67. 12. 4	순 직
〃	〃	11532499	임	성	수	〃	〃
〃	〃	11616622	유	창	균	67. 12. 27	〃
〃	〃	11635775	홍	석	순	〃	〃
〃	일 병	11659238	편	영	복	〃	〃
〃	〃	11666960	양	홍	인	〃	〃

(6) 해군수송전대(812함)

해군수송 전대 812함	하 사	5147892	朴	吉	男	67. 11. 9	전 사
제127야공1중대	〃	80065713	오	창	섭	67. 12. 17	순 직

부표 제 3 호

殊 勳 者 名 單

(1) 주월한국군사령부 (1967. 7~12)

소속	계급	군번	성명	훈격	수여일자	비고
주월사	소장	10929	崔 大 明	을지	67. 10. 30	
〃	대령	15787	孫 章 來	충무	67. 7. 6	
〃	〃	16213	洪 大 植	〃	〃	
〃	해군〃	80697	金 光 植	〃	〃	
〃	육군〃	13970	白 明 鶴	〃	7. 20	
〃	〃	14147	金 潤 璨	〃	10. 24	
〃	〃	14759	張 成 南	〃	〃	
〃	해병〃	80786	朴 容 鎭	〃	〃	
〃	육군〃	14180	玄 尙 純	〃	11. 23	
〃	〃	168068	李 昌 植	〃	〃	
〃	중령	22506	申 鉉 耳	〃	〃	
〃	대위	146125	金 昌 源	〃	〃	
〃	중령	117148	徐 昇 煥	화랑	7. 6	
〃	〃	119515	金 和 泳	〃	〃	
〃	〃	200137	金 弘 大	〃	〃	
〃	〃	201600	金 昌 植	〃	〃	
〃	〃	202998	宋 龍 錫	〃	〃	
〃	〃	205168	張 炳 禎	〃	〃	
〃	〃	205312	文 炳 賢	〃	〃	
〃	〃	205686	張 壹 孚	〃	〃	
〃	〃	206738	朱 明 鎬	〃	〃	
〃	〃	208592	尹 錫 佑	〃	〃	
〃	〃	215334	權 重 弘	〃	〃	
〃	해병중령	60094	安 成 均	〃	〃	
〃	육군〃	51871	李 昌 植	〃	〃	
〃	해병〃	60571	裵 斗 玉	〃	〃	
〃	육군〃	118187	金 晋 基	〃	10. 24	
〃	〃	208379	李 源 喆	〃	〃	

소속	계급	군번	성명	훈격	수여일자	비고
주원사	육군중령	209793	金秉坤	화랑	10.24	
〃	〃	212643	李得弼	〃	〃	
〃	공군〃	52556	李鶴喆	〃	〃	
〃	육군〃	205493	朴月仙	〃	11.23	
〃	〃	211280	李性雨	〃	〃	
〃	〃	207373	金泰允	〃	12.13	
〃	〃	224691	金文濟	〃	〃	
〃	소령	120756	安興煥	〃	7. 6	
〃	〃	122326	宋天植	〃	〃	
〃	〃	225196	文永都	〃	〃	
〃	〃	225465	李東勳	〃	〃	
〃	〃	17654	金忠旭	〃	10. 6	
〃	〃	118252	韓昌道	〃	10.24	
〃	〃	132392	郭琦鉉	〃	〃	
〃	〃	138858	閔圭東	〃	11.23	
〃	〃	228991	金鎬淩	〃	〃	
〃	〃	117997	崔龜燮	〃	12. 3	
〃	〃	17406	權龍洙	〃	12.13	
〃	〃	120808	安商燮	〃	〃	
〃	대위	17755	鄭秀烈	〃	7. 6	
〃	〃	228524	李相淵	〃	〃	
〃	〃	217060	宋信萬	〃	11.23	
〃	공군〃	54280	趙承命	〃	11.23	
〃	〃	17878	鄭順德	〃	10. 6	
〃	중위	195020	池杜燮	〃	12. 3	
〃	해병소령	61280	尹熊燮	인현	9.12	
〃	소령	17102	鄭文基	〃	9.14	
〃	〃	122779	李亞振	〃	〃	
〃	〃	17219	朴承敦	〃	9.25	
〃	〃	17632	文明燦	〃	9.25	
〃	〃	225748	吳 桓	〃	〃	
〃	대위	144292	朴石濬	〃	10.23	

소속	제급	군번	성명	훈격	수여일자	비고
주월사	대위	17945	金成權	인헌	9.14	
〃	〃	191074	李泰浩	〃	〃	
〃	〃	145724	金燦守	〃	〃	
〃	〃	228544	李鎭榮	〃	9.25	
〃	〃	193596	徐慶益	〃	〃	
〃	〃	228758	金完子	〃	〃	
〃	〃	18348	孫 鏡	〃	11. 9	
〃	〃	191723	李泰福	〃	〃	
〃	〃	193301	安再浩	〃	〃	
〃	〃	136124	朴良日	〃	12.17	
〃	중위	18827	金康源	〃	11. 9	
〃	〃	196233	劉時滉	〃	〃	
〃	〃	7402030	林永植	〃	〃	
〃	〃	195370	安健淳	〃	〃	
〃	〃	195715	韓光淳	〃	〃	
〃	〃	18538	李根泰	〃	67.11. 9	
〃	〃	18894	金俊鎬	〃	〃	
〃	준위	302072	金性信	〃	9.12	
〃	상사	8006541	진명로	〃	9.25	
〃	〃	8006187	변영옥	〃	〃	
〃	중사	8001254	沈창수	〃	11. 9	
〃	〃	80012581	權태석	〃	〃	
〃	〃	80015895	金복연	〃	〃	
〃	〃	80018867	조연경	〃	〃	
〃	〃	80026123	金보경	〃	〃	
〃	병장	11364300	洪성범	〃	9.25	

(2) 首都사단

(장 교)

소 속	계급	군 번	성 명	훈 격	수여일자	비 고
제 1 연 대	중령	207921	金 洪 漢	충 무	67. 9.26	
	〃	204253	吳 世 浩	〃	67. 9.26	
	소령	17559	張 基 夏	화 랑	67.11.23	
	대위	18267	金 基 文	〃	67.11.15	
	〃	148403	李 泰 圭	〃	67.11.13	
	〃	17712	朴 宗 業	〃	67. 9.26	
	〃	142113	殷 鍾 彦	〃	67.10.13	
	〃	18261	片 將 圖	〃	67.12. 9	
	〃	17664	金 相 吉	〃	67.12. 9	
	중위	197739	金 連 萬	〃	67.12. 9	
	〃	18537	朴 吞 圭	〃	67. 9.25	
	〃	197739	韓 連 萬	〃	67.11.23	
	〃	18809	張 榮 明	인 헌	67. 8.28	
	〃	18862	金 英 洪	〃	67.10.13	
	〃	18840	申 龍 燮	〃	〃	
	〃	18852	朴 秀 吉	〃	67.11.13	
	〃	198358	張 炳 基	〃	67.11.23	
	〃	199374	鄭 永 煥	〃	67.12.11	
	〃	198419	金 重 明	〃	67.12.12	
	소위	241142	陸 東 根	〃	9. 5	
	〃	242867	金 壽 萬	〃	67.11.23	
	〃	66-02370	盧 東 奎	〃	11.23	
제 26 연 대	중령	207920	姜 聲 俯	충 무	67.10.13	
	대위	17783	卓 相 胡	〃	67. 7. 5	
	소위	198619	李 昌 一	〃	67. 8.14	
	중령	202501	文 永 昌	화 랑	10.13	
	〃	203084	朴 定 云	〃	10.13	

소속	계급	군번	성명	훈격	수여일자	비고
	중령	204352	韓昇源	화랑	10 13	
	〃	200670	金成燦	〃	9.26	
	대위	145238	閔丙璇	〃	10.13	
	소위	18967	金正洙	〃	〃	
	〃	66-02119	傑秉宇	〃	〃	
	〃	18986	李吉善	〃	12. 5	
	〃	241986	尹洋老	〃	11.13	
	중위	197496	尹洋老	인헌	7. 8	
	〃	196170	李英福	〃	8. 6	
	〃	19044	丙根吾	〃	12. 9	
	소위	242052	朴先基	〃	9.23	
기갑연대	중령	202905	李奎植	충무	67. 8.14	
	대위	18273	金西煥	〃	9.25	
	소령	128720	文鎣五	화랑	〃	
	대위	17856	李起淳	〃	〃	
	〃	229255	金昇泰	〃	67.11. 1	
	〃	191578	金鈰煥	〃	8. 6	
	〃	18168	徐根九	〃	10.13	
	중위	197715	金明雄	〃	8.14	
	〃	18842	許榮	〃	10.13	
	〃	18876	徐喜根	〃	12. 7	
	〃	18656	鄭在燦	인헌	9. 5	
	〃	197614	柳萬正	〃	10.13	
	〃	13846	鄭大春	〃	〃	
	〃	18893	金薇熙	〃	10.13	
사단사령부	대령	11819	張永鍾	보국포장	67.10. 1	
	소령	129933	丁陸鎭	〃		
	소장	12235	柳炳哲	육지	9.25	
	준장	11952	金進服	〃	67.11.11	
	중령	211539	金裕植	화랑	67.10.13	
	소령	121930	金泰龍	인헌	67.10.13	
	중령	204306	吳德龍	화랑	67. 9.26	

소 속	계급	군 번	성 명	훈 격	수여일자	비 고
〃	중령	214052	洪 鎬 源	화 랑	67. 9.26	
〃	〃	121179	宋 鎭 源	〃	67. 9.26	
〃	〃	225283	金 敏 鎬	〃	67. 9.26	
사 단 공 수 대	소령	125826	金 [illegible] 田	〃	67. 7.13	
〃	대위	190215	金 相 鎭	〃	〃	
〃	중위	197137	南 榮 秀	〃	〃	
〃	〃	18711	鄭 春 和	인 헌	67. 9.25	
〃	〃	18789	鄭 順 敎	〃	67.10.13	
〃	〃	18840	申 龍 燮	〃	〃	
포 병 사 령 부	대령	14757	南 晨 鉉	충 무	67.10. 1	
〃	중위	196498	沈 春 道	인 헌	67.10.13	
사 단 공 수 대	중위	18884	金 漢 鳳	〃	67. 8.14	
포 병 제 61 대 대	중령	205427	馬 俊 哲	화 랑	67.10.13	
포 병 제 10 대 대	대위	149258	韓 明 奎	〃	67. 8.21	
사 단 장 갑 중 대	소위	19018	李 範 榮	인 헌	12. 9	
6 2 8 F A	대위	138738	姜 雲 善	〃	12.12	
포 병 제 6 0 대 대	중령	200670	金 成 俊	화 랑	67. 9.26	
포 병 사 령 부	대령	14757	南 晨 鉉	충 무	67.10. 1	
사 단 항 공	대위	133316	孔 善 元	인 헌	67.10.27	
주월미군사령부	소령	04058872	Francis E Johnson	화 랑	67.10.13	
〃	〃	04023574	Charles E ward	〃	67.10.13	
〃	〃	078508	Cerald H Smith	〃	67.10.13	
군 정 대	소령	123688	俞 熙 昌	인 헌	67.11.23	
사 단 정 보 처	〃	121692	南 宮 福	〃	67.11.13	

(하 사 관)

소 속	계급	군 번	성 명	훈 격	수여일자	비 고
제 1 연 대	중사	80027511	朴 [illegible] 三	화 랑	12. 6	
〃	〃	80033567	林 雄 澤	〃	12. 9	
〃	〃	80036829	黃 相 坐	〃	12.10	
〃	하사	80054671	李 鍾 露	〃	12. 9	

소 속	계급	군 번	성 명	훈 격	수여일자	비 고
제 1 연 대	하사	11246423	金 成 甲	화 랑	12. 9	
〃	〃	11534299	鄭 武 男	〃	〃	
〃	〃	11443828	朴 炳 銀	〃	〃	
〃	〃	11450067	朴 文 煥	〃	67. 8.28	
〃	〃	80041366	白 世 基	〃	67 7. 8	
〃	〃	80039357	李 正 一	〃	67. 9. 5	
〃	〃	80041375	李 權 助	〃	67. 9. 5	
〃	〃	11559722	朴 鍾 和	〃	67. 9. 5	
〃	〃	80057308	全 業 喆	〃	67. 9. 8	
〃	〃	80057251	劉 興 市	〃	67. 9.26	
〃	〃	80057347	金 鍾 玫	〃	67.11.15	
〃	〃	80041375	金 權 助	화 랑	67.11.15	
〃	〃	80061564	金 勳	〃	67.11.23	
〃	〃	80066156	文 鍾 玉	〃	67.11.23	
〃	〃	11424405	李 中 鉉	〃	67.11.23	
〃	〃	80061526	千 吉 男	〃	67.11.23	
〃	중사	80034975	吳 銀 孝	인 헌	67.10.13	
〃	〃	800114353	金 玫 洪	〃	67.10.27	
〃	〃	80039392	金 秀 吉	〃	67.11. 8	
〃	하사	11342622	金 在 春	〃	67. 8.18	
〃	〃	80036609	韓 在 玉	〃	67. 8.14	
〃	〃	80057319	高 在 圭	〃	67.10.13	
〃	〃	80061582	羅 明 浩	〃	67.10.27	
〃	〃	80063851	尹 敏 雄	〃	67. 9.23	
〃	〃	80019425	李 桂 文	〃	67. 7. 8	
〃	〃	11443828	朴 炳 銀	〃	〃	
〃	〃	80040719	金 在 鍾	〃	67.11.13	
〃	〃	11353219	金 賢 德	〃	67.11.13	
〃	〃	80063851	尹 敏 雄	〃	〃	
〃	〃	80033779	尹 敏 鎬	〃	〃	
〃	〃	80052326	金 雨 成	〃	〃	

소 속	계급	군 번	성 명	훈 격	수여일자	비 고
제 1 연 대	하사	11343664	姜 伸 逵	인 헌	67. 11. 13	
〃	〃	80041898	崔 虎 根	〃	67. 11. 14	
〃	〃	80057252	李 源 根	〃	67. 11. 14	
〃	〃	80033929	全 柱 喆	〃	〃	
〃	〃	80041195	崔 永 弘	〃	67. 11. 23	
〃	〃	11492499	李 在 玉	〃	67. 11. 23	
〃	〃	80050292	金 鍾 澤	〃	12. 7	
〃	〃	80061564	金 勳	〃	12. 7	
〃	〃	11532466	辛 明 喜	〃	12. 29	
제 2 6 연 대	하사	11529422	金 丁 煥	충 무	67. 8. 14	
〃	중사	80014929	朴 龍 宋	화 랑	67. 7. 13	
〃	〃	80013978	朴 貞 烈	〃	67. 7. 19	
〃	〃	80012397	黃 鎭 鳳	〃	67. 7. 8	
〃	〃	80024454	朴 相 甲	〃	12. 20	
〃	〃	80018213	金 成 基	〃	12. 2	
〃	하사	11569614	金 泰 先	〃	8. 14	
〃	〃	80041353	金 鎭 烈	〃	67. 8. 14	
〃	〃	80063857	姜 松 吉	〃	10. 5	
〃	〃	11311158	李 剛 秀	화 랑	67. 7 . 13	
〃	〃	80042310	卞 好 鈴	〃	12. 5	
〃	〃	11581401	張 在 先	〃	12. 16	
〃	〃	80035620	裵 龍 泰	〃	12. 2	
〃	〃	80023371	印 容 培	〃	12. 1	
〃	〃	80061596	李 相 泰	〃	12. 20	
〃	〃	80063855	柳 大 烈	〃	11. 23	
〃	중사	80032756	朴 龍 泰	〃	67. 9. 21	
〃	〃	80024698	민 병 인	인 헌	10. 13	
〃	〃	80029365	鄭 吉 秀	〃	67. 7. 8	
〃	〃	80015089	高 珞 辰	〃	67. 11. 23	
〃	하사	80039247	宋 祥 會	〃	10. 27	
〃	〃	80021143	金 鍾 成	〃	〃	
〃	〃	11529794	李 雨 成	〃	10. 13	

소 속	계급	군 번	성 명	훈 격	수여일자	비 고
제 26 연 대	하사	11313861	安 辛 男	인 헌	10 13	
〃	〃	11239604	全 鳳 云	〃	67. 7. 13	
〃	〃	11368228	具 鳳 雄	〃	〃	
〃	〃	11308496	韓 炳 昧	〃	〃	
〃	〃	80026703	崔 起 榮	〃	67. 11. 13	
기 갑 연 대	하사	80064005	黃 圖 泳	충 무	67. 10. 12	
〃	〃	80057391	남 분 희	〃	67. 10. 13	
〃	중사	80013978	朴 貞 烈	화 랑	67. 7. 19	
〃	〃	80019425	李 圭 文	〃	67. 7. 19	
〃	하사	80061517	김 만 식	〃	67. 8. 14	
〃	〃	11408876	李 亨 植	〃	12. 2	
〃	〃	80061525	李 正 秀	〃	12. 6	
〃	〃	80057010	申 載 赫	〃	12 6	
〃	〃	80043029	朴 享 秀	〃	12. 6	
〃	〃	80073138	孫 萬 洙	〃	12. 22	
〃	〃	80052081	金 正 敏	〃	10. 13	
〃	〃	11439786	朴 元 弼	인 헌	67. 9. 23	
〃	〃	80052139	李 昌 雨	〃	9. 5	
〃	〃	11441687	李 苑 模	〃	9. 23	
〃	〃	80041607	鄭 永 文	〃	8. 6	
〃	〃	11403794	李 泰 洙	〃	8. 28	
〃	〃	11621525	黃 福 東	〃	12. 14	
〃	〃	11365129	李 惠 弼	〃	12. 7	
사 단 장 갑 중 대	〃	80061527	李 善 培	화 랑	12. 9	
〃	〃	80039094	韓 基 九	〃	12. 9	
사 단 본 부 중 대	중사	80034086	金 完 秀	인 헌	67. 10. 22	
〃	하사	11214942	李 授 英	〃	10. 27	
포 병 제 10 대 대	중사	80030343	姜 在 光	〃	8. 14	

(명)

소속	계급	군번	성명	훈격	수여일자	비고
제 1 연대	병장	11421274	朴啓星	화랑	10. 15	
〃	〃	11555805	金在萬	〃	11. 13	
〃	〃	11513286	姜愚植	〃	〃	
〃	〃	11388085	張元權	〃	11. 23	
〃	〃	11468340	黃時鉉	〃	〃	
〃	〃	11589339	崔玉水	〃	12. 6	
〃	〃	11482066	金貴錫	〃	〃	
〃	〃	11618591	李致雨	〃	〃	
〃	〃	11511385	張奉淳	〃	12. 9	
〃	〃	11569855	黃鎭植	〃	〃	
〃	〃	11627292	韓武雄	〃	〃	
〃	〃	51039874	申泰圭	〃	〃	
〃	〃	11657341	金完燊	〃	〃	
〃	〃	11514470	金正錫	〃	〃	
〃	〃	11606459	洪馥杞	〃	12. 20	
〃	〃	11557135	金東淳	〃	10. 5	
〃	〃	11629418	李大夏	〃	10. 12	
〃	〃	11556279	許英玉	〃	11. 23	
〃	〃	11590698	徐吉雄	〃	〃	
〃	〃	11590734	李學千	〃	〃	
〃	상병	31036894	崔現曺	〃	12. 9	
〃	〃	11610303	玄忠雄	〃	〃	
〃	〃	11664953	申吉男	〃	12. 9	
〃	〃	11734680	宣勇吉	〃	〃	
〃	〃	11548977	李龍一	〃	〃	
〃	〃	11556279	許永玉	〃	〃	
〃	〃	11569979	李正宇	〃	12. 20	
〃	일병	11696144	李昌遠	〃	10. 5	
〃	〃	11642723	朴在植	〃	〃	
〃	〃	11627923	鄭敎泳	〃	〃	
〃	〃	11642162	張孝石	〃	10. 12	

소속	계급	군번	성명	훈격	수여일자	비고
제 1 연대	일병	11753643	金鐘根	화랑	12. 6	
〃	〃	11540336	金豊治	〃	12. 9	
〃	〃	11528310	文亨錫	〃	〃	
〃	〃	11627980	李鏡秀	〃	〃	
〃	〃	11754236	玄龍鎬	〃	12.29	
〃	〃	11459276	張永福	인헌	7.13	
〃	〃	11424195	金明九	〃	〃	
〃	〃	11398312	權五國	〃	〃	
〃	〃	11421515	金仁基	〃	〃	
〃	병장	11537646	陣長燮	〃	7.17	
〃	〃	11431016	金鐘喆	〃	8.28	
〃	〃	11532988	李炳錫	〃	9. 8	
〃	〃	1140545	鄭慶熙	〃	〃	
〃	〃	11482053	崔吉重	〃	9.11	
〃	〃	11430927	田百鎭	〃	〃	
〃	〃	11524255	趙洙五	〃	9.21	
〃	〃	11525550	張炳敎	〃	10.18	
〃	〃	51018442	金英明	〃	〃	
〃	〃	11568212	姜世權	〃	〃	
〃	〃	11330211	李在昌	〃	〃	
〃	〃	11557219	崔正垣	〃	〃	
〃	〃	11400904	沈在燮	〃	11.13	
〃	〃	11518857	金成培	〃	〃	
〃	〃	11500254	金炳燁	〃	〃	
〃	〃	11526740	魯同基	〃	〃	
〃	〃	11330296	鄭甲植	〃	〃	
〃	〃	11382091	李允衡	〃	〃	
〃	〃	11498222	徐成鐘	〃	〃	
〃	〃	11461641	趙元澤	〃	〃	
〃	〃	1148339	朴明均	〃	12. 6	
〃	〃	11483263	崔秀男	〃	〃	
〃	〃	11590968	李錫淳	〃	〃	

소 속	계급	군 번	성 명	훈 격	수여일자	비 고
제 26 연 대	병장	11560705	李 玟 洙	인 헌	12. 9	
〃	〃	11491243	吳 順 弼	〃	12.20	
〃	〃	11623154	韓 成 綱	〃	12.22	
〃	〃	11400595	金 今 煥	〃	7. 8	
〃	〃	11562683	中 定 秀	〃	7.13	
〃	〃	11556139	羅 銀 錫	〃	〃	
〃	〃	11537354	禹 点 福	〃	7.17	
〃	〃	11474541	金 福 萬	〃	8.26	
〃	〃	11496995	朴 鐘 泰	〃	9. 3	
〃	〃	51029802	姜 輝 雄	〃	9. 5	
〃	〃	11581385	韓 相 根	〃	9. 8	
〃	〃	11591837	牟 永 錫	〃	〃	
〃	〃	11542825	閔 基 漢	〃	〃	
〃	〃	51027728	金 昌 儀	〃	〃	
〃	〃	11493503	柳 今 烈	〃	9.21	
〃	〃	11519321	安 慶 煥	〃	〃	
〃	〃	31040222	韓 錫 出	〃	10.13	
〃	〃	11494841	朴 洪 植	〃	11.13	
〃	〃	11441306	朴 光 三	〃	〃	
〃	상병	11548977	李 龍 一	〃	〃	
〃	〃	11907926	金 珠 現	〃	11.13	
〃	〃	11612208	崔 南 龍	〃	11.15	
〃	〃	11526459	朴 昌 培	〃	〃	
〃	〃	51035881	卓 道 根	〃	11.22	
〃	〃	11643988	咸 柱 信	〃	12. 6	
〃	〃	11565339	仝 泰 植	〃	12. 9	
〃	〃	11599428	桂 春 男	〃	〃	
〃	〃	11407688	李 寅 鈺	〃	〃	
〃	〃	11552602	馬 正 春	〃	12.28	
〃	〃	11632729	李 健 福	〃	〃	
〃	〃	11617762	金 昌 錫	〃	8.18	
〃	〃	11524486	李 宗 鉉	〃	〃	

소속	계급	군번	성명	훈격	수여일자	비고
제 1 연대	일병	11632294	李 相 福	인 헌	9. 3	
〃	〃	11626273	朴 鐘 南	〃	9. 8	
〃	〃	31041975	嚴 在 玉	〃	〃	
〃	〃	11658563	全 興 烈	〃	9.21	
〃	〃	11649637	宣 元 乭	〃	11.13	
〃	〃	11663114	安 成 基	〃	〃	
〃	〃	11653462	安 定 昇	〃	11.23	
〃	〃	11650430	黃 庚 安	〃	〃	
〃	〃	11744163	金 東 武	〃	〃	
〃	〃	11629976	金 鐘 錫	〃	〃	
〃	〃	11510395	朴 桂 成	〃	12. 6	
〃	〃	11685268	金 萬 泳	〃	11.28	
〃	〃	11597029	李 光 壽	〃	〃	
기갑연대	〃	11714442	千 綱 洙	충무	8.14	
〃	병장	11354690	劉 武 夫	화랑	9. 5	
〃	〃	11483703	千 鎬 秀	〃	10.13	
〃	상병	11489509	金 道 興	〃	7.19	
〃	〃	11561839	玄 相 贊	〃	8.14	
〃	〃	11533501	金 宮 雄	〃	9. 5	
〃	〃	11514671	朱 吉 雄	〃	12. 9	
〃	〃	51032972	金 福 洙	〃	12.13	
〃	〃	11533550	金 鐘 收	〃	12.16	
〃	〃	11531136	柳 福 烈	〃	12.24	
〃	〃	11615455	李 川 燮	〃	12.24	
〃	〃	11563850	趙 映 光	〃	〃	
〃	〃	21038482	金 學 坤	〃	〃	
〃	〃	11666254	梁 善 彦	〃	12.25	
〃	일병	11591299	李 次 孫	〃	7.19	
〃	〃	11630977	李 吉 雨	〃	9.26	
〃	〃	11644050	趙 光 來	〃	12.24	
〃	〃	11760055	李 卓 熙	〃	12.26	
〃	〃	11764450	張 孝 詳	〃	〃	

소속	계급	군번	성명	훈격	수여일자	비고
기갑연대	일병	11632601	李正基	화랑	12.26	
〃	〃	11746759	金鎭燮	〃	〃	
〃	병장	11382476	金鐘奎	인헌	7. 8	
〃	〃	11422965	盧衡山	〃	8.14	
〃	〃	11391185	金榮三	〃	8.18	
〃	〃	11413738	尹相德	〃	〃	
〃	〃	11439721	李健熙	〃	9.21	
〃	〃	11465018	金榮九	〃	10.13	
〃	〃	1146226	劉炳泰	〃	10.13	
〃	〃	11481735	尹道鎭	〃	12. 6	
〃	상병	11510392	朱基昌	〃	8.18	
〃	〃	11480636	鄭泰喆	〃	8.28	
〃	〃	11655534	金鎭煥	〃	10.24	
〃	〃	11501033	鄭相益	〃	10.27	
〃	〃	11492588	崔禮祥	〃	〃	
〃	〃	11502610	李榮昌	〃	11.13	
〃	〃	11633812	崔煥榮	〃	12. 6	
〃	〃	11588241	崔春烈	〃	12.18	
〃	〃	11600173	閔淳基	〃	8.18	
〃	〃	11661111	李圭熊	〃	9.11	
〃	〃	11729797	玄泳秀	〃	10.12	
〃	〃	11597486	吳仁錫	〃	10.13	
〃	〃	11755659	朴斗煥	〃	12. 6	
〃	〃	11765079	鄭日守	〃	〃	
〃	〃	11642018	尹琪煥	〃	12.19	
제26연대	상병	11484489	林彌卓	충무	7. 5	
〃	일병	11660056	崔連龍	〃	8.14	
〃	병장	11530509	金炳坤	화랑	7.13	
〃	〃	11699302	金萬圭	〃	〃	
〃	〃	11710831	金學洙	〃	〃	
〃	상병	11533246	金繁斗	〃	7. 8	

소 속	계급	군 번	성 명	훈 격	수여일자	비 고
제 26 연 대	상병	11361525	李 仁 高	화 랑	7 8	
〃	〃	11592484	崔 斗 鎬	〃	7.13	
〃	〃	11501189	文 勇 守	〃	〃	
〃	〃	11514750	裵 [illegible] 鉉	〃	9.28	
〃	〃	11514391	金 千 吉	〃	〃	
〃	〃	11568869	張 [illegible] 日	〃	10.13	
〃	〃	11603279	丁 學 吉	〃	〃	
〃	〃	31033035	裵 基 林	〃	10.18	
〃	〃	11590052	金 三 南	〃	〃	
〃	〃	11568180	權 光 順	〃	12.20	
〃	〃	51042056	白 英 基	〃	9.11	
〃	〃	11633817	林 暖 植	〃	10. 5	
〃	〃	11689751	金 榮 學	〃	11.22	
〃	〃	11666160	金 完 恒	〃	12. 3	
〃	병장	11480750	金 昌 連	인 헌	7. 8	
〃	〃	11650716	金 延 培	〃	〃	
〃	〃	11254185	鄭 榮 信	〃	〃	
〃	〃	11485135	羅 明 元	〃	〃	
〃	〃	11550303	崔 大 五	〃	〃	
〃	〃	11241847	林 萬 澤	〃	〃	
〃	〃	11348771	李 鐘 洙	〃	〃	
〃	〃	11449468	李 明 太	〃	〃	
〃	병장	11449003	金 暻 秀	인 헌	7. 8	
〃	〃	11433465	金 貢 萬	〃	7.13	
〃	〃	11611246	金 鐘 禹	〃	〃	
〃	〃	11534106	金 玄 東	〃	〃	
〃	〃	11484432	李 永 化	〃	〃	
〃	〃	11434299	吳 俊 雄	〃	8.14	
〃	〃	11534146	金 容 辰	〃	8.23	
〃	〃	11449494	林 光 男	〃	9.11	
〃	〃	11432274	金 命 秀	〃	9.19	

소 속	계급	군 번	성 명	훈 격	수여일자	비 고
제 26 연 대	병장	11382436	朴 精 太	인 헌	9.28	
〃	〃	11520594	許 五 奉	〃	10. 5	
〃	〃	11520594	李 正 錫	〃	〃	
〃	〃	11554116	李 相 萬	〃	10.13	
〃	〃	11502081	李 時 雨	〃	10.24	
〃	〃	11509638	朴 榮 求	〃	12.20	
〃	〃	21027903	宋 基 植	〃	〃	
〃	상병	11472986	李 秀 燮	〃	7. 8	
〃	〃	11542835	孫 洪 吉	〃	〃	
〃	〃	11554116	李 相 萬	〃	〃	
〃	〃	11478939	朴 鴻 日	〃	7.13	
〃	〃	11516412	金 日 坤	〃	8.14	
〃	〃	11556255	金 光 助	〃	〃	
〃	〃	11558990	李 春 九	〃	8.18	
〃	〃	11460595	崔 安 夫	〃	8.25	
〃	〃	31637526	朴 錫 奎	〃	9.28	
〃	〃	11579537	趙 基 道	〃	10.13	
〃	〃	21031927	羅 鐘 文	〃	〃	
〃	〃	11614399	徐 成 源	〃	10.20	
〃	〃	11601228	朴 昌 夏	〃	〃	
〃	〃	31037672	申 洙 鎭	〃	10.24	
〃	〃	11521834	崔 正 允	〃	10.27	
〃	〃	11576138	朴 宗 寬	〃	〃	
〃	〃	21038315	金 明 坤	〃	11.13	
〃	〃	11574369	崔 根 學	〃	12. 7	
〃	〃	21038329	金 禎 鉉	〃	〃	
〃	일병	11635767	方 日 祐	〃	7. 8	
〃	〃	11586289	鄭 承 燮	〃	8.23	
〃	〃	11630673	金 斗 甲	〃	〃	
〃	〃	11602784	金 吉 鉉	〃	9.11	
〃	〃	11619264	崔 鍾 燮	〃	10.13	

소 속	계급	군 번	성 명	훈 격	수여일자	비 고
제 26 연 대	일병	11699144	孫 榮 奎	인 헌	10.13	
〃	〃	11732938	李 相 秀	〃	11. 1	
〃	〃	11630673	金 斗 甲	〃	〃	
〃	〃	11667573	李 榮 貴	〃	12.31	
포 병 10 대 대	병장	11588929	李 相 吉	〃	8.25	
보 충 중 대	상병	11592900	崔 光 昌	〃	〃	
포 병 61 대 대	〃	11446643	安 鐘 九	〃	9.23	
포 병 10 대 대	〃	31039257	李 祖 雄	〃	11.16	
포 병 60 대 대	병장	51029825	李 泳 洙	〃	12.18	
공 수 지 구 대	〃	11465145	李 德 錫	〃	〃	

(3) 제 9 사단

(장 교)

소 속	계급	군 번	성 명	훈 격	수여일자	비 고
제 28 연 대	대위	17978	閔 燎 基	충 무	67. 8.14	
〃	소위	241148	金 형 곤	〃	〃	
〃	〃	198351	손 성 종	〃	〃	
제 29 연 대	중위	196833	金 大 圭	〃	67. 8. 5	
제 30 연 대	중령	120591	金 元 泰	〃	67. 8.14	
포 병 제 30 대 대	〃	208545	吳 희 彰	〃	〃	
제 28 연 대	소령	123642	方 承 文	화 랑	〃	
제 29 연 대	대위	18161	李 思 載	〃	67. 8.22	
〃	〃	18213	李 註 石	〃	67. 8. 5	
〃	중위	197845	丙 周 卓	〃	〃	
제 30 연 대	대위	130952	吳 楠 洙	〃	67. 8.14	
사 단 사 령 부	〃	142688	안 용 락	〃	67. 8.17	
제 28 연 대	중위	196830	鄭 祚 夏	인 헌	67. 8.17	
〃	〃	18928	李 光 憲	〃	67. 8.14	
〃	〃	18521	姜 甲 洙	〃	〃	
제 29 연 대	〃	195277	黃 主 鎬	〃	67. 8.17	

소속	계급	군번	성명	훈격	수여일자	비고
제 29 연대	중위	18929	朴淳燦	인헌	67. 8. 22	
〃	소위	196830	金致祖	〃	67. 8. 17	
〃	소위	198374	文榮喆	〃	67. 8. 22	
제 28 연대	소령	215251	金秉麟	은성	67. 8. 18	
〃	대위	128524	朴英熙	〃	〃	
〃	〃	137977	趙三漢	〃	〃	
〃	〃	17955	鄭在卿	〃	〃	
〃	〃	17916	姜昌榮	〃	〃	
〃	〃	192120	宋琛學	〃	〃	
제 29 연대	소령	224376	李王泰	〃	68. 8. 30	
〃	대위	17993	李栄化	〃	〃	
〃	〃	222703	朴東善	〃	〃	
〃	중위	198835	李우영	〃	〃	
〃	〃	194231	鄭鍾國	〃	〃	
〃	〃	196833	金大圭	〃	〃	
〃	소위	198408	장영두	〃	〃	
제 30 연대	중위	197784	崔	〃	67. 8. 18	
제 28 연대	대위	18257	洪淳吉	동성	〃	
〃	〃	18126	姜寬永	〃	〃	
〃	〃	193158	李聖鎔	〃	〃	
제 28 연대	중위	195641	李廷錡	〃	67. 8. 18	
〃	〃	194712	玄洛泰	〃	〃	
〃	〃	6502107	황호익	〃	〃	
〃	소위	198210	李모전	〃	〃	
〃	〃	198711	金玉顯	〃	〃	
〃	준위	303119	金三烈	〃	〃	
제 29 연대	소령	132290	柳川植	〃	67. 8. 30	
〃	대위	132654	심한옥	〃	〃	
〃	중위	197216	李鍾弓	〃	〃	
〃	〃	241036	李基玉	〃	〃	
〃	〃	18929	朴淳燦	〃	〃	
〃	준위	303864	李鍾色	〃	〃	

소 속	계급	군 번	성 명	훈 격	수여일자	비 고
제 30 연 대	대위	17665	崔 佰 林	동 성	67. 8. 11	
〃	〃	131391	趙 謹 濟	〃	〃	
포병제966대대	소령	126218	池 容 圭	〃	67. 8. 30	
〃	중위	18742	金 永 琦	〃	67. 8. 18	
포 사	대위	146653	曺 順 鍾	〃	67. 8. 30	
제 30 연 대	대령	14012	金 成 煥	충 무	67. 9. 25	
제 28 연 대	중령	17025	金 基 宅	화 랑	67. 9. 26	
〃	소위	242430	崔 淳 圭	〃	67. 9. 15	
제 30 연 대	중위	196757	田 榮 吉	〃	67. 9. 8	
공 수 대	〃	18707	李 洙 翼	〃	67. 9. 13	
제 28 연 대	중령	17051	徐 佑 寅	인 헌	67. 9. 26	
〃	소위	241201	崔 日 圭	〃	67. 9. 5	
제 30 연 대	중위	197504	高 滿 淸	〃	67. 9. 12	
공 수 대	대위	133601	張 昌 福	〃	67. 9. 5	
〃	중위	197799	朴 鍾 九	〃	〃	
사 령 부	대령	14289	姜 聖 塔	보국 3등	67. 10. 1	
〃	중령	209327	吳 龍 海	보국포장	〃	
공 병 2 중	대위	222698	金 昇 燦	보국 5등	〃	
장 갑 중	중위	18586	柳 春 秀	인 헌	67. 10. 17	
제 28 연 대	대령	16806	李 恩 植	충 무	67. 10. 4	
〃	소위	242000	崔 熙 南	〃	67. 10. 13	
〃	대위	148181	朴 嘉 一	화 랑	〃	
〃	〃	18157	林 鏞 輔	〃	〃	
〃	중위	196757	田 永 吉	〃	〃	
포병제50대대	중령	209704	李 文 俊	〃	67. 10. 27	
포병제966대대	〃	206039	全 永 台	〃	〃	
사 령 부	소령	225334	李 湘 瑨	〃	〃	
항 공 대	대위	145976	金 文 鎬	〃	67. 10. 13	
제 28 연 대	중령	214007	李 永 雨	인 헌	〃	
〃	중위	65-01739	金 문 홍	〃	67. 10. 17	
〃	〃	194712	表 溶 泰	〃	67. 10. 13	
〃	〃	65-00896	송 갑 수	〃	〃	

소속	계급	군번	성명	훈격	수여일자	비고
제 2 8 연 대	소위	198546	丁泰炯	인헌	67. 10. 12	
제 2 9 연 대	〃	198502	全炳文	〃	67. 10. 13	
제 3 0 연 대	중위	18882	金享石	〃	〃	
〃	소위	18912	李相仁	〃	〃	
모 사	소령	215639	崔光燮	〃	〃	
제 2 8 연 대	중령	17025	金基宅	을지		
〃	중위	197710	吳仁燮	〃		
제 2 9 연 대	〃	198491	姜一成	충무		
〃	소위	242628	李창근	〃		
사 령 부	대령	14289	姜聖塔	〃		
제 2 8 연 대	소위	19037	張文錫	화랑		
제 2 9 연 대	소령	226428	崔載鳳	〃		
〃	중위	197622	崔鍾業	〃		
〃	〃	18807	李相毅	〃		
〃	소위	244037	李鍾模	〃		
〃	〃	19031	朴國雄	〃		
공 수 대	중위	198265	朴秀夫	인헌		
제 2 9 연 대	대위	191521	李泰李	충무	67. 12. 10	
제 3 0 연 대	〃	18134	鄭平湯	〃	67. 12. 1	
제 2 8 연 대	중위	196129	金鉉雄	화랑	67. 12. 10	
〃	〃	197060	嚴貞吉	〃	67. 12. 31	
제 2 9 연 대	대위	237531	朴영달	〃	67. 12. 15	
〃	〃	129654	柳玉倫	〃	〃	
〃	중위	65-01260	朴浩鉉	〃	67. 12. 18	
〃	〃	18871	丁宙作	〃	67. 12. 25	
〃	소위	243743	李상준	〃	67. 12. 10	
〃	〃	242547	羅弘琛	〃	67. 12. 25	
제 3 0 연 대	대위	192502	黃正澤	〃	67. 12. 1	
〃	중위	197607	朴龍守	〃	〃	
〃	소위	241136	金知雄	〃	67. 12. 10	
제 2 8 연 대	중위	197613	李興黨	인헌	67. 12. 13	
〃	〃	198377	李義範	〃	67. 12. 20	

소 속	계급	군 번	성 명	훈 격	수여일자	비 고
제 28 연 대	중위	196076	노 장 원	인 헌	67. 12. 20	
제 29 연 대	소위	242789	鄭 詩 星	〃	67. 12. 17	
〃	〃	11523773	정 호 선	〃	67. 12. 27	
제 29 연 대	소위	19038	鄭 永 武	인 헌	67. 12. 17	
제 30 연 대	중위	193421	강 용 중	〃	67. 12. 1	
〃	〃	197718	李 盛 雨	〃	67. 12. 27	
〃	소위	18992	崔 文 吉	〃	67. 12. 30	
포병제52대대	대위	18087	金 成 完	〃	67. 12. 1	
사 령 부	〃	145233	金 경 욱	〃	67. 12. 24	

(하사관 및 병)

소 속	계급	군 번	성 명	훈 격	수여일자	비 고
제 28 연 대	하사	11313679	頃 在 鐸	화 랑	67. 8. 14	
〃	상병	11497428	서 장 유 수	〃	〃	
〃	상병	11570067	隋 赫 周	〃	67. 8. 17	
〃	일병	11639459	李 庭 東	〃	67. 8. 14	
제 29 연 대	중사	80016115	金 豊 雄	〃	67. 8. 22	
〃	병장	11400478	李 相 吉	〃	67. 8. 5	
제 28 연 대	〃	11480777	咸 卿 鎬	〃	67. 8. 17	
〃	〃	11447667	朴 宗 憲	〃	〃	
〃	상병	11542854	千 倫 敎	인 헌	67. 8. 14	
제 29 연 대	하사	11431115	梁 主 錫	〃	〃	
〃	〃	80042611	金 繁 論	〃	67. 8. 5	
〃	병장	11371278	蔡 熙 文	〃	〃	
〃	상병	11494883	李 仁 植	〃	〃	
〃	〃	11513449	朴 永 基	〃	〃	
〃	일병	11691705	朴 商 善	〃	〃	
제 30 연 대	병장	11578831	延 仁 一	〃	67. 8. 14	
제 28 연 대	병장	11599242	李 吉 永	화 랑	67. 9. 5	
〃	〃	11408562	朴 炳 燮	〃	67. 9. 15	
〃	상병	11557673	鄭 然 讚	〃	67. 9. 5	

소속	계급	군번	성명	훈격	수여일자	비고
제 28 연대	상병	11729824	朴 京 洵	화랑	67. 9.26	
〃	하사	80042849	尹 基 上	인헌	67. 9. 8	
〃	〃	80040717	金 秀 漵	〃	67. 9.15	
〃	〃	80042281	黃 廸 順	〃	67. 9. 8	
〃	병장	11421981	金 善 局	〃	67. 9.13	
〃	〃	31032982	鄭 聖 孔	〃	〃	
〃	〃	11666915	黃 柄 石	〃	67. 9.28	
〃	〃	11322049	朴 孝 助	〃	67. 9. 8	
〃	〃	11432745	盧 貞 太	〃	〃	
〃	〃	11477881	金 德 龍	〃	67. 9.15	
〃	〃	11478380	權 泰 輔	〃	〃	
〃	상병	11520507	李 日 成	〃	〃	
〃	일병	11718765	趙 吉 鶴	〃	67. 9.13	
〃	〃	11645654	崔 正 夫	〃	67. 9. 5	
제 29 연대	병장	11478380	高 昌 善	〃	67. 9.23	
〃	하사	80038209	閔 丙 任	인헌	67. 9. 8	
〃	병장	11449521	李 鍾 錦	〃	〃	
〃	〃	10906799	尹 鍾 吉	〃	〃	
〃	〃	11513870	金 昞 容	〃	67. 9.23	
〃	상병	11547914	金 元 武	〃	67. 9.12	
〃	〃	11567456	朴 龍 周	〃	67. 9.23	
〃	일병	11597900	손 수 조	〃	67. 9. 8	
제 28 연대	하사	11427350	金 基 禜	화랑	67.10.13	
〃	〃	11422903	鄭 泰 昌	〃	〃	
〃	〃	11447692	宋 燕 會	〃	〃	
〃	상병	11649032	金 千 洙	〃	67.10. 4	
〃	〃	11530543	尹 順 植	〃	67.10.13	
〃	〃	11571887	黃 龍 雲	〃	〃	
〃	〃	11555798	吳 泰 會	〃	67.10. 4	
〃	일병	11639388	黃 定 九	〃	67.10. 4	
제 30 연대	병장	11476699	田 日 培	〃	67.10.13	
제 28 연대	중사	80032611	高 永 根	인헌	67.10.30	

소속	계급	군번	성명	훈격	수여일자	비고
제 28 연대	하사	11455730	金昌萬	인헌	67. 10. 30	
〃	〃	80041984	辛敎泰	〃	67. 10. 17	
〃	〃	80029099	鄭喆仁	〃	〃	
〃	〃	11487532	趙勇	〃	〃	
〃	〃	80042877	鄭忠植	〃	67. 10. 17	
〃	병장	11481904	柳根泰	〃	67. 10. 13	
〃	〃	31018243	金鍾萬	〃	67. 10. 12	
〃	〃	11327225	趙春熙	〃	67. 10. 17	
〃	〃	11518136	柳得文	〃	67. 10. 13	
〃	〃	51027795	金孝德	〃	67. 10. 12	
〃	〃	11561296	白時雄	〃	67. 10. 31	
〃	〃	11486492	秦皇燮	〃	67. 10. 4	
〃	상병	11551381	金吉俊	〃	〃	
〃	〃	11531183	金竹雄	〃	67. 10. 17	
〃	〃	11565888	朴佰龍	〃	〃	
〃	〃	11570648	尹致龍	〃	〃	
〃	〃	11613100	李明杰	〃	67. 10. 30	
〃	〃	11646368	朴昌善	〃	67. 10. 4	
〃	〃	1158982	林基植	〃	67. 10. 17	
〃	〃	11532490	韓大鎬	〃	67. 10. 31	
〃	〃	11572001	張正淳	〃	67. 10. 13	
〃	일병	11628086	金光昌	〃	67. 10. 30	
〃	〃	11670836	金榮烈	〃	67. 10. 4	
〃	〃	11683822	李龍雨	〃	67. 10. 17	
〃	〃	11644607	林萬基	〃	67. 10. 4	
〃	〃	11652853	南廷植	〃	67. 10. 12	
제 28 연대	일병	11654927	金永虎	인헌	67. 10. 12	
〃	〃	11513412	梁印泰	〃	67. 10. 4	
〃	〃	21047680	鄭在勉	〃	67. 10. 12	
제 29 연대	중사	80024960	宣正沐	〃	67. 10. 17	
〃	하사	80042115	李鍾泰	〃	〃	
〃	병장	11600694	孫駿泰	〃	〃	

소 속	계급	군 번	성 명	훈 격	수여일자	비 고
제 29 연 대	병장	11386814	서 재 문	인 헌	67. 10. 17	
〃	상병	11561302	李 又 祐	〃	67. 10. 13	
제 30 연 대	병장	11446473	郭 相 福	〃	67. 10. 4	
〃	〃	51027767	張 明 寶	〃	67. 10. 17	
〃	상병	11576243	朴 尙 彬	〃	〃	
〃	〃	11541051	金 基 龍	〃	67. 10. 31	
〃	〃	1157300	千 明 洙	〃	67. 10. 13	
〃	〃	11607603	金 極 燮	〃	67. 10. 12	
장 갑 증	중사	80030164	金 山 沿	〃	67. 10. 17	
공 병 1 중	하사	80037811	金 甲 述	〃	67. 10. 4	
제 29 연 대	하사	80027928	金 龍 大	충 무	67. 11.	
〃	병장	11534349	陳 熙 日	〃	〃	
제 28 연 대	중사	80033850	諷 俊 雄	화 랑	〃	
〃	〃	80031879	朱 昇 燁	〃	〃	
〃	〃	80022652	鄭 洙 鎬	〃	〃	
〃	〃	80034202	朴 昌 석	〃	〃	
〃	병장	11565284	吳 三 鍾	〃	〃	
〃	상병	11565842	金 鉉 基	〃	〃	
〃	〃	11511566	崔 松 林	〃	〃	
〃	〃	11589420	元 容 植	〃	〃	
〃	〃	11570066	金 正 雄	〃	〃	
〃	〃	11689853	元 富 水	〃	〃	
〃	일병	11639435	金 忠 孝	〃	〃	
제 29 연 대	중사	80032562	曺 永 昌	〃	〃	
〃	〃	80035403	梁 秀 行	〃	〃	
〃	하사	80042536	崔 雄 杰	〃	〃	
〃	〃	80042577	鄭 泰 虎	〃	〃	
〃	〃	11356688	朴 信 秀	〃	〃	
〃	〃	11576951	朱 義 雄	〃	〃	
〃	〃	11309385	全 萬 主	〃	〃	
〃	〃	80043030	吳 忠 夫	〃	〃	
〃	〃	80054565	李 慶 熙	〃	〃	

소 속	계급	군 번	성 명	훈 격	수여일자	비 고
제 29 연 대	하사	80059235	崔 泳 昌	화 랑	67. 11	
〃	〃	80052471	郭 根 彌	〃	〃	
〃	병장	11498002	李 泰 典	〃	〃	
〃	〃	11519044	文 弘 吉	〃	〃	
〃	〃	11209850	金 敎 植	〃	〃	
〃	〃	11371822	智 政 ---	〃	〃	
〃	〃	11453629	梁 泰 喆	〃	〃	
〃	〃	11436652	玄 鎔 中	〃	〃	
〃	〃	11435217	權 元 赫	〃	〃	
〃	〃	11576845	玄 昌 魯	〃	〃	
〃	〃	11395998	宋 萬 根	〃	〃	
〃	〃	11472020	李 健 珍	〃	〃	
〃	〃	11474425	金 正 善	〃	〃	
〃	〃	11040473	金 仁 吉	〃	〃	
제 29 연 대	병장	11536845	金 泰 洙	화 랑	67. 11	
〃	〃	11558201	趙 宗 九	〃	〃	
〃	〃	11439468	張 錫 仁	〃	〃	
〃	상병	51031633	李 大 光	〃	〃	
〃	〃	11576868	趙 東 杜	〃	〃	
〃	〃	11561987	李 默 成	〃	〃	
〃	〃	11576872	金 鎰 明	〃	〃	
〃	〃	11648002	李 俊 永	〃	〃	
〃	〃	11593806	趙 周 錫	〃	〃	
〃	〃	11523807	金 鎭 業	〃	〃	
〃	〃	11562085	崔 容 奭	〃	〃	
〃	〃	11550120	黃 熙 燮	〃	〃	
〃	일병	11666885	金 在 鎭	〃	〃	
제 30 연 대	중사	80029012	朴 小 者	〃	〃	
포병 제30대대	일병	31043351	黃 炳 熙	〃	〃	
포병 제966대대	상병	11642869	金 平 根	〃	〃	
제 28 연 대	하사	11545161	林 炳 玉	인 헌	〃	
〃	〃	80027029	李 大 成	〃	〃	

소속	계급	군번	성명	훈격	수여일자	비고
제 28 연대	하사	80064080	禹常春	인헌	67.11	
〃	병장	21033840	鄭鎭壽	〃	〃	
〃	〃	11642496	宣吉植	〃	〃	
〃	〃	11506441	玄孝淳	〃	〃	
〃	〃	11492998	沈相根	〃	〃	
〃	〃	11425618	洪鍾千	〃	〃	
〃	〃	11510106	白吉雄	〃	〃	
〃	상병	11555054	金鈑煥	〃	〃	
〃	〃	11697148	林斗雄	〃	〃	
〃	〃	11626698	林泰仙	〃	〃	
〃	〃	11499764	田川吾	〃	〃	
〃	일병	11703517	유광열	〃	〃	
〃	〃	11629990	鄭泰福	〃	〃	
〃	〃	21042099	金在玄	〃	〃	
〃	〃	11644730	南學鎭	〃	〃	
〃	〃	11639998	黃春植	〃	〃	
제 29 연대	하사	11438675	沈贇滿	〃	〃	
〃	〃	80037760	金德次郎	〃	〃	
〃	〃	80051331	韓豊吉	〃	〃	
제 29 연대	하사	80042231	柳判德	인헌	67.11	
〃	병장	11514476	禹三道	〃	〃	
〃	〃	115202280	朴泰振	〃	〃	
〃	〃	11507536	李秀炳	〃	〃	
〃	〃	11414249	趙昌浩	〃	〃	
〃	〃	11511961	황재연	〃	〃	
〃	〃	11455100	金在根	〃	〃	
〃	〃	11605066	尹敬洙	〃	〃	
〃	〃	11513449	朴永基	〃	〃	
〃	〃	11534814	金仁洙	〃	〃	
〃	〃	11518296	金在經	〃	〃	
〃	〃	11517023	南仁植	〃	〃	
〃	상병	11595372	柳根泉	〃	〃	

소속	계급	군번	성명	훈격	수여일자	비고
제29연대	상병	11679110	임광백	인헌		
〃	〃	21033924	姜大賢	〃		
〃	〃	11638835	鄭永燮	〃		
〃	〃	11575079	朴宣烈	〃		
〃	〃	11576259	鄭基烈	〃		
제29연대	상병	11576773	曺盛鉉	인헌	67.11	
〃	〃	11535491	趙成福	〃		
〃	〃	11509183	梁會範	〃		
〃	〃	11576293	金品隆	〃		
〃	〃	11613517	柳光烈	〃		
〃	〃	11542209	許基會	〃		
〃	일병	11738596	鄭基弼	〃		
〃	〃	11648913	金項龍	〃		
〃	〃	11714987	李昌植	〃		
〃	〃	11738535	林英男	〃		
〃	〃	11565099	咸溶基	〃		
〃	〃	11631993	李正鉉	〃		
〃	〃	11667965	朴吉龍	〃		
〃	〃	11744166	宋萬洙	〃		
〃	〃	11626344	林俊鎭	〃		
〃	〃	11722680	尹三龍	〃		
제30연대	상병	11503524	鄭仁浩	〃		
포병제50대대	병장	11442505	高範奎	〃		
장갑중	병장	11554631	崔錫華	인헌	67.11	
제29연대	하사	80059005	李海東	충무	67.12.5	
제28연대	〃	80038227	金福山	화랑	〃	
〃	〃	80064037	吳京錫	〃	67.12.30	
〃	〃	80030950	崔度千	〃	67412.20	
〃	〃	80041984	成一之	〃	〃	
〃	〃	11557141	陳龍基	〃	〃	
〃	〃	80468346	경정완	〃	67.12.1	
〃	병장	11442006	文炳算	〃	67.12.31	

소 속	계급	군 번	성 명	훈 격	수여연자	비 고
제 28 연 대	병장	11598737	최 재 식	화 랑	67. 12. 20	
〃	〃	21029981	李 琉 基	〃	67. 12. 1	
〃	상병	11599050	安 貞 雄	〃	67. 12. 20	
〃	〃	11561453	朴 銀 杓	〃	〃	
〃	〃	11617700	李 종 순	〃	〃	
〃	〃	11511456	文 昌 斗	〃	67. 12. 13	
〃	〃	11564484	慶 益 洙	〃	67. 12. 1	
〃	일병	11633804	李 英 培	〃	67. 12. 20	
〃	〃	11643994	朴 義 九	〃	67 12. 5	
제 29 연 대	병장	21026090	曺 經 範	〃	67 12. 10	
〃	〃	11564217	李 수 동	화 랑	67. 12. 10	
〃	〃	11498138	崔 水 燦	〃	67. 12. 17	
〃	〃	11370477	전 공 열	〃	67. 12 22	
〃	〃	11478161	金 光 龍	〃	67. 12. 5	
〃	〃	11502348	俞 匡 在	〃	67. 12. 10	
〃	상병	11520537	元 格 善	〃	〃	
〃	〃	11576811	林 鍾 哲	〃	67. 12. 25	
〃	〃	11585483	金 鶴 成	〃	67. 12. 10	
〃	〃	11627893	金 鍾 國	〃	〃	
〃	일병	11749910	尹 成 卜	〃	〃	
제 30 연 대	중사	80019184	崔 泰 直	〃	67. 12. 1	
〃	하사	80072174	조 홍 길	〃	〃	
〃	상병	11575024	韓 英 寬	〃	67. 12. 5	
〃	〃	11578835	鄭 成 汎	〃	67. 12. 1	
〃	〃	11578210	朴 榮 來	〃	〃	
〃	〃	11572734	金 允 煥	〃	〃	
〃	일병	11723409	金 彩 允	〃	〃	
〃	하사	11256596	朴 京 鎭	〃	67. 12. 27	
〃	〃	80063011	金 顯 俊	화 랑	67. 12. 1	
〃	상병	11589978	노 양 웅	〃	67. 12. 27	
수 색 중 대	병장	11449988	金 和 雅	〃	67. 12. 24	
제 28 연 대	상사	80022719	高 昺 權	인 헌	67. 12. 11	

소속	계급	군번	성명	훈격	수여일자	비고
제28연대	중사	80007121	崔点石	인헌	67.12.13	
〃	〃	80034202	李豫昌	〃	67.12.31	
〃	하사	80029386	鄭弘植	〃	67.12.13	
〃	〃	80043299	白貞彬	〃	〃	
〃	〃	11514344	金貴燮	〃	〃	
〃	〃	80042238	張大富	〃	67.12.11	
〃	〃	11487534	朴先緖	〃	〃	
〃	병장	11518823	么尙哲	〃	〃	
〃	〃	11432197	咸完助	〃	〃	
〃	〃	11641492	朴貞烈	〃	67.12.20	
〃	상병	11524463	文泰品	〃	67.12.13	
〃	〃	11570019	文快植	〃	〃	
〃	〃	11600703	李英鈺	〃	〃	
〃	〃	11642483	許春三	〃	〃	
제28연대	상병	11566789	林完泰	인헌	67.12.13	
〃	〃	11515035	李澤伊	〃	67.12.17	
〃	일병	11663733	鄭長品	〃	67.12.13	
〃	〃	11737921	金勳昌	〃	67.12.17	
제29연대	중사	80027509	李根倍	〃	67.12.30	
〃	하사	80035707	蔡奉旭	〃	67.12.11	
〃	〃	11438407	金光子	〃	67.12.18	
〃	〃	80072178	崔炯淳	〃	67.12.30	
〃	〃	80031041	李潤守	〃	67.12.25	
〃	〃	80042614	朴仁三	〃	〃	
〃	〃	80026323	朴炯孝	〃	〃	
〃	병장	11647390	朴明根	〃	67.12.17	
〃	〃	11342565	姜五郎	〃	67.12.25	
〃	〃	11430575	崔秉昌	〃	〃	
〃	〃	11435321	金力子	〃	〃	
〃	〃	11566542	李相泰	〃	67.12.17	
〃	〃	11477484	朴建東	〃	67.12.27	
〃	〃	11499064	李相根	〃	67.12.25	

소속	계급	군번	성명	훈격	수여일자	비고
제29연대	병장	11535221	金鍾沫	인헌	67.12.27	
〃	상병	11677435	李泰守	〃	67.12.25	
〃	〃	11486270	安吉永	〃	〃	
〃	〃	11558352	金重植	〃	67.12.27	
〃	〃	11621518	李鍾根	〃	67.12.25	
제30연대	중사	80040154	金碩起	〃	67.12. 1	
〃	하사	80052862	秋慶周	〃	67.12.17	
〃	〃	11375673	鄭泰洙	〃	67.12.27	
〃	〃	11555176	朴炯松	〃	67.12.30	
〃	〃	80051539	金正煥	〃	67.12. 1	
〃	〃	80072134	李永守	〃	67.12.30	
〃	병장	11579378	梁錫龍	〃	67.12. 1	
〃	〃	11579406	최복만	〃	〃	
〃	〃	11578954	李仙圭	〃	67.12.30	
〃	〃	11578852	元鍾仙	〃	〃	
〃	〃	11374658	金은배	〃	67.12. 1	
〃	〃	11446461	鄭宇溶	〃	〃	
〃	〃	11491492	鄭廣圭	〃	67.12.27	
〃	병장	11525645	南延七	인헌	67.12. 1	
〃	상병	11578977	朴宣元	〃	67.12.30	
〃	〃	11558277	林勝男	〃	67.12.10	
〃	〃	11667944	吉在焞	〃	67.12.17	
〃	〃	11531416	金永洙	〃	67.12. 1	
〃	〃	11566540	趙興錫	〃	67.12.11	
〃	〃	11535530	金致雄	〃	67.12.17	
〃	일병	11632019	朴楊秀	〃	67.12. 1	
〃	〃	11610732	金成龍	〃	〃	
〃	〃	11606360	李해양	〃	67.12.17	
수색중대	병장	11508399	鄭忠振	〃	67.12.25	
〃	상병	11485082	朴露錫	〃	67.12.10	
장갑중	하사	80051052	李勇夫	〃	67.12.13	

(4) 해병제2여단

(장 교)

소속	계급	군번	성명	훈격	수여일자	비고
본부중대	준장	80582	金 炳 翔	乙 支		
〃	대령	60178	張 大 千	4 등보국		태로이에복
〃	중령	60488	李 三 猷	화 랑		기다
〃	소령	60970	鄭 東 哲	〃		용머리 2
〃	대위	84107	金 基 泰	〃		〃
제1대대	중령	60549	金 明 煥	충 무		용머리 5
〃	대위	84243	劉 鉉 泰	화 랑		〃
〃	〃	61850	尹 昌 烈	〃		용화
〃	〃	61961	文 宇 長	충 무		용머리 5
〃	중위	62786	朴 錦 環	화 랑		〃
〃	〃	62716	盧 鉉 良	〃		〃
〃	〃	81152	金 世 大	〃		용화
〃	〃	62687	李 秀 洪	〃		〃
〃	〃	62529	宋 相 泰	〃		〃
〃	〃	62808	權 永 也	〃		〃
〃	〃	62802	李 吉 男	〃		〃
〃	〃	62632	金 錫 基	〃		〃
제2대대	대위	84043	金 聖 鎭	〃		아름다운매화
〃	중위	62682	咸 宇 燮	인 헌		
〃	〃	62714	朴 雅 錫	〃		아름다운매화
〃	〃	62584	洪 大 善	〃		용로
〃	소위	62850	李 相 元	〃		〃
제3대대	중령	82674	劉 興 鍾	화 랑		용머리 5
〃	대위	84294	宋 浦 信	〃		〃
〃	〃	84221	李 恒 永	〃		〃
〃	중위	62821	殷 興 昭	인 헌		
〃	〃	62685	金 創 京	화 랑		용머리 3
제5대대	소위	62858	孔 仁 植	화 랑		용화
〃	〃	62957	盧 仁 根	〃		용화
〃	대위	62039	徐 容 九	충 무		용로

소 속	계급	군 번	성 명	훈 격	수여일자	비 고
포 병 대 대	중위	92818	貝 慈 顺	인 헌		아름다운매화
항 공 대	대위	61820	張 勝 嵐	〃		용머리 5

(하 사 관)

소 속	계급	군 번	성 명	훈 격	수여일자	비 고
제 1 대 대	중사	7213850	金 裕 泰	인 헌		기타
〃	하사	7218179	金 學 永	을 지		태로이매복
〃	〃	7215601	張 錫 鏞	화 랑		용머리 5
〃	〃	7218891	酈 仁 君	〃		용화
〃	〃	7212320	河 鍾 植	〃		〃
〃	〃	7218648	林 海 哲	〃		〃
〃	〃	7215427	尹 沿 男	인 헌		용머리 5
〃	〃	7216874	李 亨 鍵	〃		〃
〃	〃	7216874	李 有 德	〃		용화
〃	〃	7218916	金 昌 加	〃		〃
〃	〃	7215750	盧 有 鎬	〃		태로이매복
〃	〃	7218453	文 東 鎭	충 무		용화
제 2 대 대	상사	7202629	余 文 官	화 랑		아름다운매화
〃	하사	7218051	梁 成 主	〃		용머리 1
〃	〃	7218156	朴 永 昌	〃		아름다운매화
〃	〃	7219023	金 英 敏	〃		
〃	〃	7219492	李 成 雨	〃		용화
〃	〃	7218450	崔 德 山	화 랑		용화
〃	〃	7217724	崔 吞 根	인 헌		용머리 1.2
〃	〃	7218384	金 永 昌	〃		아름다운매화
〃	〃	7219028	徐 正 洙	〃		〃
〃	〃	7218608	黃 吉 寬	〃		용화
〃	〃	7218508	尹 勇 文	〃		소부대
〃	〃	7219024	金 炯 晩	화 랑		〃
〃	〃	7218951	李 正 洙	〃		〃
제 3 대 대	하사	7215371	尹 相 甲	〃		용머리 3

소속	계급	군번	성명	훈격	수여일자	비고
제 3 대 대	하사	7214850	具 慈 景	인 희		
〃	〃	7217002	高 正 烈	〃		을미리 3
〃	〃	7216158	金 日 道	〃		아름다운매화 1호
〃	〃	7216593	康 仁 五	〃		용머리 5호
제 3 대 대	중사	7211760	張 慶 鎬	화 랑		용화
〃	하사	7208398	曺 國 植	〃		소부대
〃	〃	7218677	金 光 秀	〃		용화
〃	〃	7218979	張 龍 下	〃		〃
〃	〃	7218926	曺 碣 錫	〃		〃
〃 (해군)	〃	5159052	李 恩 道	〃		〃
〃	〃	7218987	徐 順 元	〃		〃
〃	〃	7218014	李 永 洙	〃		소부대
〃	〃	7218632	高 英 一	인 희		〃
〃	〃	7218121	金 某 河	〃		〃
〃	〃	7218802	崇 大 植	〃		아름다운매화 1호
〃	〃	7216451	朴 汎 武	〃		기타
〃	〃	7218374	韓 永 錫	〃		용화
특 공 중 대	〃	7215440	申 銀 鎬	화 랑		용머리 2
〃	〃	7214690	宋 一 秀	〃		
〃	〃	7214079	朴 時 煥	〃		
〃	〃	7219737	具 海 淳	〃		
정 비 중 대	중사	7214044	李 成 成	화 랑		기타
제 1 대 대	병장	9321985	金 東 英	충 무		태로이매복
〃	일병	9329153	李 某 益	〃		〃
〃	상병	9323659	朴 壹 成	화 랑		〃
〃	일병	9335670	全 宅 雄	〃		〃
〃	〃	9332502	咸 永 鎰	〃		〃
〃	〃	9329097	金 京 植	〃		〃
〃	〃	9332500	安 洪 勝	〃		〃
〃	〃	9332416	朴 養 暢	〃		〃
〃	〃	9331763	全 千 萬	〃		〃
〃	〃	9321036	孫 鍾 石	〃		〃

소 속	계급	군 번	성 명	훈 격	수여일자	비 고
제 1 대 대	일병	9334988	李 相 玉	화 랑		〃
〃	〃	9333620	安 泰 乙	〃		용머리 1
〃	상병	9325953	邊 裕 昌	〃		용화
〃	일병	9333845	吳 龍 鎭	〃		용노
〃	〃	9339074	崔 正 男	〃		용화
〃	상병	9328043	金 相 蕙	〃		〃
〃	〃	9307203	鄭 弘 採	〃		〃
〃	일병	9330807	李 寅 宰	〃		〃
〃	〃	9331618	林 松 澤	〃		〃
제 1 대 대	상병	9324899	金 鍾 大	인 헌		용머리 5
〃	병장	9316101	林 相 澤	〃		〃
〃	〃	9322616	卞 富 彦	〃		〃
〃	일병	9331383	權 元 鉉	〃		소부대
〃	〃	9334620	金 泰 雄	〃		용머리 5
〃	〃	9333293	安 永 雄	〃		〃
〃	〃	9330488	權 亨 洛	〃		소부대
〃	〃	9334575	陳 順 化	〃		용머리 5
〃	〃	9338063	權 五 仲	〃		소부대
〃	〃	9334513	金 八 石	〃		용화
〃	이병	9340468	史 鼎 [illegible]	〃		용화
〃	일병	9336626	李 相 福	〃		〃
〃	〃	9336732	魚 演 熙	〃		〃
〃	〃	9336996	黃 鎬 星	〃		〃
〃	〃	9332155	金 甲 里	〃		〃
〃	상병	9327856	金 貴 培	〃		〃
〃	일병	9339995	韓 錫 洙	〃		〃
제 1 대 대	일병	9339626	崔 京 基	인 헌		동화
〃	〃	9339813	吳 鎭 煥	〃		〃
〃	〃	9331610	朴 平 泳	〃		〃
〃	〃	9334635	李 漢 世	〃		〃
〃	〃	9336937	鄭 元 泳	〃		〃
〃	〃	9324017	金 在 文	〃		〃

소속	계급	군번	성명	훈격	수여일자	비고
제 1 대 대	일병	9331383	金鈍昌	인헌		용머리 5
〃	〃	9335183	李正虎	화랑		소부대
〃	〃	9334315	馮性根	충무		용화
〃	〃	9338224	金成達	인헌		〃
제 2 대 대	일병	9331657	申燦浣	화랑		아름다운 매화
〃	〃	9332654	權烈	〃		용화
〃	〃	9339431	許仁植	〃		소부대
〃	〃	9330069	安昌業	인헌		
〃	〃	9332956	鄭智和	〃		용머리 2
〃	〃	9334830	申昊徹	〃		〃
〃	〃	9331697	金喆洙	〃		〃
〃	〃	9335421	朴永道	〃		〃
〃	〃	9331061	康昌植	〃		〃
〃	〃	9332588	金基明	〃		〃
〃	〃	9337672	姜永錫	〃		용머리 5
〃	병장	9321596	李勇煥	〃		용머리 1, 2 및 소부대
〃	일병	9335076	崔漢珠	〃		〃
〃	상병	9323733	全相學	〃		〃
〃	일병	9334188	白成龍	〃		〃
〃	〃	9333357	金基秋	〃		〃
〃	〃	9328831	申承基	〃		〃
〃	상병	9324541	金春出	〃		〃
〃	병장	9318804	崔龍淳	〃		〃
〃	일병	9330925	鄭景來	〃		〃
〃	〃	9327547	貝賢珏	〃		용머리 3
〃	〃	9334036	許南學	〃		아름다운 매화
〃	〃	6325413	鄭點三	〃		〃
〃	〃	9324548	李裕錫	〃		〃
〃	〃	9329774	李炳黃	〃		소부대
〃	〃	9330845	金潤成	〃		〃
〃	이병	9340377	張大煥	〃		아름다운 매화
〃	상병	9325635	李龍根	〃		〃

소속	계급	군번	성명	훈격	수여일자	비고
제 2 대 대	상병	9327111	金 晴 大	인 헌		아름다운 매화
〃	〃	9325913	金 鳳 甘	〃		〃
〃	〃	9329979	安 淸 秀	〃		용화
〃	〃	9331826	金 牛 鎭	〃		아름다운 매화
〃	병장	9317538	鄭 元 一	〃		〃
〃	일병	9335045	沈 英 澤	〃		〃
〃	일병	9339165	趙 德 連	〃		용화
〃	〃	9333670	尹 三 老	〃		소부대 및 용화 작전
〃	병장	9315479	李 根 石	〃		용화
〃	상병	9328952	徐 鍾 萬	〃		〃
〃	〃	9327044	官 寶 京	〃		〃
〃	〃	9333184	金 秀 浩	화 랑		〃
제 3 대 대	일병	9326953	孫 梁 秀	〃		용머리 1, 2, 3
〃	〃	9333130	李 道 賢	인 헌		소부대
〃	〃	9328075	趙 寶 炫	〃		용머리 5
〃	〃	9329088	李 明 煥	〃		소부대
〃	병장	9314592	趙 鎭 馬	〃		소부대 및 용화
〃	일병	9327877	林 澤 根	〃		〃
〃	병장	9312038	金 武 雄	〃		〃
〃	일병	9330469	李 世 鍾	〃		용 화
〃	〃	9329990	石 鍾 萬	〃		〃
〃	〃	9327239	明 右 基	〃		용머리 3
제 5 대 대	일병	9834283	鄭 斗 山	화 랑		용 화
〃	〃	9329394	李 泰 珍	〃		〃
〃	〃	9339490	金 聖 燮	〃		〃
〃	〃	9336060	鄭 振 泰	〃		〃
〃	〃	9325814	金 南 旭	〃		〃
〃	상병	9307576	崔 明 根	〃		〃
〃	일병	9335875	鄭 基 洙	〃		〃
〃	〃		朴 成 喆	인 헌		〃
〃	〃	9330323	金 亨 洙	〃		〃
〃	상병	9329933	李 鍾 潤	〃		〃

소속	계급	군번	성명	훈격	수여일자	비고
제 5 내 대	일병	9337779	金東河	인 한		용화
〃	〃	9335075	崔相鎭	〃		〃
〃	〃	9337141	朴龍出	〃		〃
〃	〃	9335271	高永培	〃		〃
〃	〃	9336389	金鶴泰	〃		〃
〃	〃	9336432	崔文吉	〃		〃
〃	〃	9337160	李丙仲	〃		〃
〃	〃	9333188	朱永植	〃		〃
〃	〃	9329485	金世九	〃		〃
〃	〃	9331758	金光浩	〃		〃
〃	〃	9332445	朴淳終	〃		〃
〃	〃	9332606	李永元	〃		〃
〃	〃	9332676	禪龍守	〃		〃
〃	〃	9332548	張俊鼎	〃		〃
〃	〃	9337025	金榮一	〃		〃
〃	〃	9332901	朱權淳	〃		〃
〃	〃	9333133	權正男	〃		〃
〃	〃	9337025	安致訓	〃		〃
〃	〃	9337679	金福水	〃		〃
〃	〃	9337932	姜秉允	〃		〃
〃	〃	9335022	張孟柱	〃		〃
〃	〃	9333063	金昌泰	〃		〃
〃	〃	9333703	朴逸龍	〃		〃
〃	〃	9333879	河止休	〃		〃
〃	〃	9333973	權元根	〃		〃
〃	〃	9330858	鄭喜鼎	〃		〃
〃	상병	9325178	姜鼎熙	〃		
〃	일병	9334295	朴勝興	〃		
〃	〃	9331572	朴海錫	〃		
〃	〃	9331972	嚴在俊	〃		
〃	상병	9324280	韓奎昌	〃		
〃	일병	9337414	崔七葉	화 랑		〃

소 속	계급	군 번	성 명	훈 격	수여일자	비 고
제 5 대 대	일병	9334184	吳 相 郁	인 헌		〃
〃	〃	9337374	金 南 益	〃		〃
〃	〃	9333386	朴 鍾 卜	〃		용머리 5
〃	〃	9333871	卞 元 祐	〃		기 타
본 부 중 대	병장	9319134	梁 福 皿	인 헌		소부대
특 공 중 대	상병	9327396	盧 孔 鉉	〃		용머리 5
〃	〃	9324870	崔 相 主	〃		아름다운 대화
경 비 중 대	일병	9328355	崔 鍾 達	〃		소부대 및 용화
공 병 중 대	상병	9326824	元 裕 殷	〃		〃
중 포 중 대	일병	9330224	李 吉 幸	〃		〃
포 병 대 대	일병	9335317	朴 世 洪	충 무		용 로

(5) 제100군수사령부

(장 교)

소 속	계급	군 번	성 명	훈 격	수여일자	비 고
제 100 군수 사령부	소령	17331	鄭 幾 敏	화 랑	7.19	
〃	대위	18057	李 成 熙	〃	〃	
〃	중위	196617	申 昌 鎭	〃	〃	
〃	대령	207642	張 玉 三	충 무	8.12	
〃	소령	217163	白 樂 世	화 랑	8.21	
〃	〃	111662	朴 仁 禮	〃	10.10	
〃	대위	112002	李 順 伊	인 희	〃	
〃	〃	230110	金 永 愛	〃	〃	
〃	〃	111828	李 栄 賢	〃	〃	
〃	소령	229767	曰 判 哲	〃	11.22	
〃	중위	229624	韓 陽 洙	화 랑	11. 1	
〃	〃	230097	河 玉 子	인 헌	12.26	

(사 병)

소 속	계급	군 번	성 명	훈 격	수여일자	비 고
제 10 0군수 사령부	상사	8003917	崔 禮 燮	인 헌	8. 8	

소 속	계급	군 번	성 명	훈 격	수여일자	비 고
〃	중사	80020955	玄 大 德	인 헌	8 8	
〃	병장	11471820	全 [illegible]	〃	〃	
〃	〃	11403993	金 外 汉	〃	〃	

(6) 건설지원단

경 비 대 대	소위		崔 相 雄	화 랑	67. 11. 25	
〃	병장		朴 炳 完	〃	〃	
〃	〃		許 昌 熙	인 헌	〃	
〃	상병		吕 一 男	〃	〃	
〃	〃		李 珊 燮	〃	〃	
〃	〃		吳 義 泰	〃	〃	

(7) 해군수송전대

8 1 5 함	중령		林 [illegible] 奎	충 무	67. 7. 15	
8 1 0	〃		金 容 [illegible]	〃	〃	
6 0 6	소령		崔 基 珍	화 랑	67. 9. 19	
6 1 2	〃		尹 東 [illegible]	〃	〃	
8 1 0	상사		白 永 源	인 헌	67. 7. 15	
8 1 5	〃		金 京 [illegible]	〃	〃	
8 1 0	〃		金 在 [illegible]	〃	〃	
8 1 5	〃		金 榮 [illegible]	〃	〃	
사 령 부	〃		朴 永 [illegible]	〃	〃	
6 0 6	〃		尹 相 [illegible]	〃	67. 9. 19	
6 1 2	〃		金 [illegible] 基	〃	〃	
8 1 2	〃		李 [illegible] 工	〃	67. 9. 25	
사 령 부	중사		張 [illegible] 奎	5등보국훈장	67. 10. 1	

(8) 공수지원단

군 수 처	중령	51871	李 昌 [illegible]	화 랑	67. 7. 6	
작 전 처	중령	52556	李 鶴 [illegible]	화 랑	67. 10. 24	
	대위	54280	趙 [illegible] 命	〃	67. 11. 23	

부표 제4호

越南參戰國別 兵力現況

국별 \ 군별 / 연도별		총 계	소 계	육 군	해 군	공 군	해병대
총 계	'65	774,601	504,601	404,197	23,442	26,000	50,962
	66	1,058,181	763,685	574,423	41,478	68,566	79,218
	67	1,188,586	897,578	684,630	48,162	72,644	92,142
한 국	65	20,480	20,693	15,693	283	22	4,482
	66	45,605	45,605	40,534	722	54	4,295
	67	48,839	48,839	41,877	735	83	6,144
미 국	65	179,900	179,900	119,000	8,600	13,200	39,100
	66	388,568	388,120	243,508	23,219	53,520	67,873
	67	497,498	497,040	331,747	31,389	56,114	77,790
월 남	65	572,594	302,594	267,877	14,559	12,778	7,380
	66	616,991	322,943	283,898	17,349	14,647	7,049
	67	630,812	340,262	300,362	15,966	15,727	8,207
호 주	65	1,400	1,400	1,400	—	—	—
	66	4,533	4,533	4,232	—	301	—
	67	6,597	6,597	5,883	54	660	—
뉴지랜드	65	150	150	150	—	—	—
	66	155	155	155	—	—	—
	67	534	534	524	5	5	—
비 율 빈	65	61	61	61	—	—	—
	66	2,063	2,063	2,058	1	4	—
	67	2,021	2,021	2,016	1	4	—
태 국	65	16	16	16	—	—	—
	66	224	224	—	185	39	—
	67	2,242	2,242	2,182	10	50	—
중 국	65	—	—	—	—	—	—
	66	30	30	26	2	1	1
	67	30	30	26	2	1	1
스 페 인	65	—	—	—	—	—	—
	66	12	12	12	—	—	—
	67	13	13	13	—	—	—

부표 제5호

聯合軍의 主要作戰 一覽表

(1967)

지역별	작 전 명	기 간	작 전 지 역	작 전 부 대	전 과
제 1 군단지역	PRAIRIE 2.4호	3.18~ 4.20 2. 1~ 5.31	DMZ 西쪽일대	미해병 대3제사단	적사살 1,946명
	DMZ 진격작전	5.17~ 5.28	DMZ 東쪽일대	미해병 제3사단 월남군 제1사단	〃 701〃
	CIMARRON 및 BUFFALLO 작전	6. 1~ 7. 2	DMZ 東쪽	미해병 제3사단	〃 1,103〃
	UNION 작전	4.15~ 6. 5	DANANG 南西평야	미해병 제1사단	〃 1,700〃
	KINGFISHER 작전	7.16~10.31	DMZ 일대	미해병 제3사단	〃 1,117〃
	WELLER 작전	(계속) 6.11~12.31	QUANGNAM省 QUANGTINH〃	Americal 사단	〃 2,489〃
제 2 군단지역	SAM HOUSTON FRANCIS MARION	1. 1~ 4. 5 4. 5~10.11	PLEIKU 省 CONTUM〃 PLEIKU 〃	미제 4 사단 〃 월남군 제23사단	〃 773〃 〃 1,203〃
	PERSING 작전	(계속) 2.12~12.31	BINHDINH 省	미제 1 기갑사단(一) 월남군 제22사단	〃 4,296〃
	GREELY 작전	6.17~10.11	CONTUM 省	미제173사단 제1기갑사단 제3사단	〃 191〃
	MACARTHUR 작전	(계속) 10.12~12.31	CONTUM 省 PLEIKU 〃	미제4사단 25사단 3여단 월남군 제23사단	〃 1,379〃
	오작교작전	3. 8~ 4.18	BINHDINH 省 PHUYEN 〃	수도사단 제 9 사단	〃 940〃
	홍길동작전	7. 9~ 8.26	PHUBON省 KHANOA省	〃	〃 638〃
	BYRD	8. 1~12.31	BINH THUAN省	월남군 제2사단	〃 635〃
제 3 군단지역	FAIR FOX	1. 1~12.31	GIADINH省 SAIGON 주변일대	미제199공수여단 월남군 제10사단	〃 1,039〃
	ENTERPRISE	2.13~12.31	LONGAN省 SAGON 南方일대	미제9사단 월남군 제25사단	〃 1,500〃
	JUNCTIONCITY	2.22~ 5.15	TAYNINH 성일대	미제25사단, 제1공수여단 미제4사단(一)미173여단	〃 2,700〃
	CEDER FALL	1. 8~ 2.26	SAIGON 地方30mi (IRON TRANGLE)	미제1, 제25(一)제4 및 제173여단	〃 720〃
	SILBER CITY	3.20~ 4.20	SAIGON北北 D지역	미제9사단, 월남제5사단 AUSTRALIA 전투단	〃 300〃
	LOCNINH 전투	10.29~11. 8	BINH LONG 성	월남군 제5사단	〃 860〃
제 4 군단지역	CDRONA DO-9호	6. 1~12.31	LONGAN DIAHT-UONG 성 RUNG SAT 지역	월남군 제7사단 미제4사단, 1개여단	〃 1,100〃

부표 제6호

1967年度 聯合軍 戰果 (7~12)

월 별	구 분	제 1 군단지역	제 2 군단지역	제 3 군단지역	제 4 군단지역	합 계
7 월	인 원	4,254	1,563	1,569	688	8,074
	공용화기	139	127	64	13	343
	개인화기	1,999	591	421	256	3,267
8 월	인 원	2,725	1,354	938	376	5,393
	공용화기	67	51	43	6	167
	개인화기	773	418	518	276	1,985
9 월	인 원	3,913	1,225	688	823	6,649
	공용화기	81	34	35	15	165
	개인화기	602	402	399	273	1,676
10월	인 원	2,800	892	1,819	981	6,492
	공용화기	45	31	242	21	339
	개인화기	623	336	1,675	456	3,093
11월	인 원	2,555	2,954	1,669	1,172	8,350
	공용화기	43	149	135	25	352
	개인화기	531	712	638	457	2,338
12월	인 원	2,933	1,704	1,501	1,794	7,932
	공용화기	110	52	117	58	337
	개인화기	684	397	427	685	2,193

합계 인원 42,890, 공용화기 1,703, 개인화기 14,549

부표 제7호

兵力交替補充現況

(1) 주 월 사 단위 : 명 (월간)

연월 \ 계급별	장교										준위	사병								합계
	중장	소장	준장	대령	중령	소령	대위	중위	소위	소계		상사	중사	하사	병장	상병	일병	이병	소계	
67 7	—	—	1	1	11	27	30	11	1	82	5	16	23	19	20	40	17	1	136	223
8	—	—	—	2	5	10	12	3	1	33	2	6	8	7	8	12	9	—	50	85
9	—	—	—	4	14	17	20	10	1	66	1	15	10	23	28	38	13	—	127	194
10	—	—	—	—	6	4	14	4	3	31	—	6	13	14	15	13	6	—	67	98
11	—	—	—	2	6	9	12	5	2	36	—	3	7	14	13	8	—	—	45	81
12	—	—	—	1	6	14	17	9	4	51	—	6	29	14	27	23	6	—	105	156
계	—	—	1	10	48	81	105	42	12	299	8	52	90	91	111	134	51	1	530	837

(2) 首都사단

계급별 / 연월	장						교			
	중장	소장	준장	대령	중령	소령	대위	중위	소위	소계
67 7	—	—	—	—	—	6	37	41	52	136
8	—	—	—	—	—	6	24	13	15	58
9	—	1	—	—	2	6	19	19	11	58
10	—	—	—	1	9	12	42	43	18	125
11	—	—	—	—	4	7	18	8	8	45
12	—	—	—	—	3	1	24	15	11	54
계	—	1	—	1	18	38	164	139	115	476

계급별 / 연월	사						병			
	준위	상사	중사	하사	병장	상병	일병	이병	소계	합계
67 7	6	32	83	193	245	522	1,466	—	2,541	2,683
8	1	11	24	58	95	183	380	—	751	810
9	2	14	20	69	74	175	389	—	741	801
10	3	36	60	124	156	307	825	—	1,508	1,636
11	2	15	27	67	68	148	335	—	660	707
12	2	11	22	70	75	158	372	—	708	764
계	16	119	236	581	713	1,493	3,767	—	6,909	7,401

(3) 제 9 사단

계급별 / 연월	장						교			
	중장	소장	준장	대령	중령	소령	대위	중위	소위	소계
67 7	—	—	—	—	6	10	36	15	19	86
8	—	—	—	1	2	13	35	18	38	107
9	—	—	—	1	1	5	17	12	19	55
10	—	—	—	—	1	5	18	17	15	56
11	—	—	—	—	1	4	24	12	15	56
12	—	—	—	—	1	1	25	26	34	87
계	—	—	—	2	12	38	155	100	140	447

계급별 / 연월	사						병			
	준위	상사	중사	하사	병장	상병	일병	이병	소계	합계
67 7	3	24	47	102	94	265	605	—	1.137	1,226
8	1	21	38	88	103	296	490	—	1,036	1,144
9	—	16	42	116	115	273	466	—	1,028	1,083
10	--	16	31	119	110	241	647	—	1,164	1,220
11	1	17	30	117	107	252	581	--	1,104	1,161
12	3	6	10	71	71	163	501	--	822	912
계	8	100	198	613	600	1,490	3,290	--	6,291	6,746

(4) 해병제2여단

연월 \ 계급별	장						교			
	중장	소장	준장	대령	중령	소령	대위	중위	소위	소계
67 7	—	—	—	—	—	6	42	43	9	100
8	—	—	—	1	3	4	—	14	—	22
9	—	—	—	—	1	3	7	9	1	21
10	—	—	—	—	—	4	5	3	—	12
11	—	—	—	—	—	—	5	4	2	11
12	—	—	—	—	—	3	7	8	12	30
계	—	—	—	1	4	20	66	81	24	196

연월 \ 계급별	준위	사					병			합계
		상사	중사	하사	병장	상병	일병	이병	소계	
67 7	2	34	55	371	193	366	744	286	2,049	2,151
8	—	1	4	35	6	14	89	34	183	205
9	—	9	23	94	32	54	308	138	658	679
10	—	10	16	60	14	63	142	64	369	381
11	—	1	3	40	6	29	199	52	330	341
12	—	10	32	65	13	124	240	136	620	650
계	2	65	133	665	264	650	1,722	710	4,209	4,407

(5) 제100군수사령부

연월 \ 계급별	장						교			
	중장	소장	준장	대령	중령	소령	대위	중위	소위	소계
67 7	—	—	—	—	—	4	14	34	6	58
8	—	—	—	1	2	10	51	56	3	123
9	—	—	—	—	1	3	32	25	1	62
10	—	—	—	—	—	12	32	20	—	64
11	—	—	—	1	6	15	52	45	9	128
12	—	—	—	—	3	8	18	19	5	53
계	—	—	—	2	12	52	199	199	24	488

연월 \ 계급별	준위	사					병			합계
		상사	중사	하사	병장	상병	일병	이병	소계	
67 7	1	7	28	62	62	192	198	—	549	608
8	3	14	50	100	96	335	384	—	979	1,105
9	1	9	27	60	43	163	216	—	518	581
10	1	6	19	53	58	214	195	—	545	610
11	4	13	42	105	105	364	441	—	1,070	1,202
12	2	8	28	54	73	193	185	—	541	596
계	12	57	194	434	437	1,461	1,619	—	4,202	4,702

(6) 건설지원단

연월 \ 계급별	장							교		
	중장	소장	준장	대령	중령	소령	대위	중위	소위	소계
67 7	—	—	—	—	—	1	3	5	1	10
8	—	—	—	—	—	—	—	—	—	—
9	—	—	—	—	1	4	9	5	1	20
10	—	—	—	—	1	2	10	2	—	15
11	—	—	—	—	—	3	4	4	2	13
12	—	—	—	—	—	6	12	16	4	38
계	—	—	—	—	2	16	38	32	8	96

연월 \ 계급별	사							병		합계
	준위	상사	중사	하사	병장	상병	일병	이병	소계	
67 7	1	3	3	7	18	31	81	3	146	157
8	—	3	7	14	16	63	28	18	149	149
9	—	2	5	11	8	24	33	2	85	105
10	—	7	7	16	23	32	70	17	172	187
11	—	—	1	6	7	33	116	5	168	181
12	—	6	13	34	29	71	201	—	354	392
계	1	21	36	88	101	264	529	45	1,074	1,171

(7) 해군수송전대

연월 \ 계급별	장							교		
	중장	소장	준장	대령	중령	소령	대위	중위	소위	소계
67 7	—	—	—	1	3	1	4	3	4	16
8	—	—	—	—	—	—	—	—	—	—
9	—	—	—	—	—	—	2	1	—	3
10	—	—	—	—	—	—	—	—	—	—
11	—	—	—	—	—	—	—	—	—	—
12	—	—	—	—	—	—	—	—	—	—
계	—	—	—	1	3	1	6	4	4	19

연월 \ 계급별	사							병		합계
	준위	상사	중사	하사	병장	상병	일병	이병	소계	
67 7	2	18	45	72	48	16	38	—	237	255
8	—	—	—	—	—	—	—	—	—	—
9	—	1	1	4	—	—	—	—	6	9
10	—	—	—	—	—	—	—	—	—	—
11	—	—	—	—	—	—	—	—	—	—
12	—	—	—	—	—	—	—	—	—	—
계	2	19	46	76	48	16	38	—	243	264

부표 제8호

本國에서의 出張 訪問

단위 : 명 (월간)

연월 \ 구분	주월사			수도사단			제9사단			해병제2여단		
	군인 장교	일반 공무원	소계	군인 장교	일반 공무원	소계	군인 장교	일반 공무원	소계	군인 장교	일반 공무원	소계
7	34	2	36	31	—	31	47	3	50	23	4	27
8	38	10	48	38	—	38	33	4	37	7	—	7
9	35	7	42	58	—	58	49	—	49	9	8	17
'67 10	26	3	29	28	9	37	43	2	45	3	4	7
11	27	5	32	23	5	28	63	12	75	31	4	35
12	37	4	41	51	1	52	57	8	65	14	—	14
계	197	31	228	229	15	244	292	29	321	87	20	107

연월 \ 구분	군수지원사			건설지원단			해군수송분대			합계		
	군인 장교	일반 공무원	소계	군인 장교	일반 공무원	소계	군인 장교	일반 공무원	소계	군인 장교	일반 공무원	계
7	50	2	52	16	—	16	—	—	—	201	11	212
8	35	15	50	15	—	15	8	—	8	174	29	203
9	22	6	28	19	—	19	3	3	6	195	24	219
'67 10	32	14	46	10	—	10	42	—	42	184	32	216
11	16	3	19	6	—	6	14	—	14	180	29	209
12	30	4	34	17	—	17	21	4	25	227	21	248
계	185	44	229	83	—	83	88	7	95	1,161	146	1,307

부표 제9호

本國에서의 慰問 訪問

단위 : 명 (연간)

부대별 \ 방문별	군인및군속	공무원	정치인	경제인	사회문화인	종교인	교육인	학생	연예인	합계
'67 주월사	393	69	2	52	144	2	84	116	—	862
'67 수도사단	353	30	53	35	198	9	18	116	78	890
'67 제9사단	545	45	5	—	247	4	74	204	43	1,167
'67 해병제2여단	171	49	—	8	127	—	—	139	154	648
'67 군수지원사	296	71	2	36	111	9	—	253	—	778
'67 건설지원단	101	2	1	—	47	—	—	—	30	181
'67 해군수송분대	146	15	1	15	55	—	—	258	8	498
'67 소계	2,005	281	64	146	929	24	176	1,086	313	5,024

부표 제10호

派越軍 總兵力 部隊別 統計

(67. 12. 31 현재) 단위 : 명

구분 \ 계급별		장										교										준위
		중장	소장	준장	대령	중령	소령	대위	중위	소위	소계	준위
주월사	인가	1	2	1	21	81	154	163	48	—	471	16
	보유	1	1	2	24	101	145	168	71	12	525	20
수도사단	인가	—	1	2	5	37	82	303	429	—	856	28
	보유	—	1	1	5	37	85	301	348	177	955	28
제9사단	인가	—	1	2	5	37	82	302	422	—	851	28
	보유	—	1	1	5	39	79	294	290	169	878	27
해병2여단	인가	—	—	1	1	13	37	110	176	—	338	4
	보유	—	—	1	1	15	38	99	166	31	351	6
건설지원단	인가	—	—	1	1	8	25	59	67	—	161	3
	보유	—	—	1	1	9	28	56	69	8	172	3
군수지원사	인가	—	—	1	5	22	96	321	291	—	736	20
	보유	—	—	1	5	23	96	346	285	32	788	23
해군수송전대	인가	—	—	—	1	1	11	18	12	5	48	—
	보유	—	—	—	1	2	8	20	9	13	53	3
계	인가	1	4	8	39	199	487	1,276	1,442	5	3,461	99
	보유	1	3	7	42	226	479	1,284	1,238	442	3,722	110

구분 \ 계급별		사				병					합계
		상사	중사	장기하사	단기하사	병장	상병	일병	이병	소계	
주월사	인가	78	124	181	—	216	263	26	—	888	1,375
	보유	106	196	201	3	465	153	32	4	1,160	1,705
수도사단	인가	247	488	1,427	—	2,298	3,000	5,742	—	13,20	14,086
	보유	235	517	915	573	4,235	4,314	2,710	113	13,612	14,595
제9사단	인가	244	478	1,415	—	2,275	2,981	5,666	—	13,059	13,938
	보유	210	544	1,143	199	4,325	4,448	2,626	142	13,637	14,542
해병2여단	인가	86	223	922	—	469	1,380	2,750	—	5,830	6,172
	보유	87	215	979	14	476	1,732	2,182	488	6,173	6,530
건설지원단	인가	30	63	227	—	307	507	803	—	1,937	2,101
	보유	29	79	143	66	681	602	369	8	1,977	2,152
군수지원사	인가	114	330	837	—	1,676	2,787	1,587	—	7,331	8,087
	보유	129	377	760	118	3,317	2,792	1,075	15	8,583	9,394
해군수송전대	인가	40	90	175	—	207	2	—	—	514	562
	보유	43	113	179	5	4	78	92	8	522	578
계	인가	839	1,796	5,184	—	7,448	10,920	16,574	—	42,761	46,321
	보유	839	2,041	4,320	978	13,503	14,119	9,086	778	45,664	49,496

부표 제11호

部隊別戰果(人員)

단위 : 명

년	월	수도사단					제9사단					해병제2여단		
		사살	포로	포로 용의자	귀순자	계	사살	포로	포로 용의자	귀순자	계	사살	포로	포로 용의자
	7	275	30	—	37	342	269	22	3	3	297	99	2	6
	8	211	59	—	17	287	170	15	2	4	191	121	20	56
	9	253	18	—	3	274	202	22	7	—	231	506	14	—
'67	10	26	6	2	4	38	107	19	35	5	166	63	3	33
	11	194	37	4	3	238	405	31	9	7	452	40	2	14
	12	472	97	1	3	573	56	7	6	3	72	37	—	1
	총계	1,432	247	7	67	1,752	1,209	116	62	22	1,409	866	41	110

년	월	2여단		제100군수사				건설지원단				
		귀순자	계	사살	포로	포로 용의자	귀순자	계	사살	포로	포로 용의자	귀순자	계
	7	2	109	—	1	—	—	1	—	—	—	—	—
	8	50	247	—	—	—	—	—	—	—	—	—	—
	9	1	521	—	—	—	—	—	—	—	1	—	1
'67	10	1	100	—	—	—	—	—	—	—	—	—	—
	11	3	59	—	—	—	—	—	4	—	—	—	4
	12	2	40	—	—	—	—	—	—	—	—	—	—
	계	59	1,076	—	1	—	—	1	4	—	1	—	5

부표 제12호

部隊別戰果(裝備鹵獲)

년	월	수도사단		제9사단		해병제2여단		제100군수사		건설지원단	
		개인화기 (정)	공용화기 (문)	개인화기 (정)	공용화기 (문)	개인화기 (정)	공용화기 (문)	개인화기 (정)	공용화기 (문)	개인화기 (정)	공용화기 (문)
	7	144	28	147	48	1,185	41	3	—	—	—
	8	149	19	74	4	24	2	2	—	—	—
	9	105	18	76	7	26	2	1	—	—	—
'67	10	19	2	37	9	3	2	—	—	7	—
	11	98	8	137	15	2	1	—	—	—	—
	12	151	26	30	—	2	—	—	—	—	—
	계	666	101	501	83	1,242	48	6	—	7	—

부표 제13호

敵出現 規模 部隊別 統計

연도	월별	부대별 / 규모별	수도사단 연대	수도사단 대대	수도사단 중대	수도사단 소대	수도사단 분대이하	수도사단 수미상	수도사단 소계	제9사단 연대	제9사단 대대	제9사단 중대	제9사단 소대	제9사단 분대이하	제9사단 수미상	제9사단 소계	해병제 연대	해병제 대대	해병제 중대	해병제 소대
'67	7		—	—	2	9	120	—	131	—	—	3	10	140	—	153	—	—	4	12
	8		—	—	5	26	130	—	161	—	2	7	15	108	—	132	—	—	4	14
	9		—	1	5	19	102	—	127	—	2	7	10	158	—	177	—	4	12	15
	10		—	—	1	10	84	—	95	—	—	6	14	82	—	102	—	—	1	7
	11		—	—	5	6	33	—	44	—	3	1	2	84	—	90	—	1	1	11
	12		—	—	—	4	203	—	207	—	—	—	2	74	—	76	—	—	4	25
	계		—	1	18	74	672	—	765	—	7	24	53	646	—	730	—	5	26	84

연도	월별	부대별 / 규모별	2여단 분대이하	2여단 수미상	2여단 소계	제100군수사 연대	제100군수사 대대	제100군수사 중대	제100군수사 소대	제100군수사 분대이하	제100군수사 수미상	제100군수사 소계	건설지원단 연대	건설지원단 대대	건설지원단 중대	건설지원단 소대	건설지원단 분대이하	건설지원단 수미상	건설지원단 소계	계
'67	7		130	—	146	—	—	—	—	1	—	1	—	—	—	1	16	—	17	448
	8		90	—	108	—	—	—	—	1	—	1	—	—	—	5	20	—	25	427
	9		45	—	76	—	—	—	—	—	—	—	—	—	—	1	24	—	25	405
	10		101	—	109	—	—	7	—	6	—	13	—	—	1	1	20	—	22	341
	11		62	—	75	—	—	—	3	17	—	20	—	—	—	—	10	—	10	239
	12		75	—	104	—	—	—	2	11	—	13	—	—	—	2	1	15	—	18	418
	계		503	—	618	—	—	7	5	36	—	48	—	—	—	3	9	105	—	117	2,278

부표 제14호

戰鬪部隊 彈藥受領 및 消耗現況

단위 : 톤 (월간)

연	월	구분	수도사단 월간수령량	수도사단 월간소모량	제9사단 월간수령량	제9사단 월간소모량	해병제2여단 월간수령량	해병제2여단 월간소모량	계 월간수령량	계 월간소모량
1967	7		4,362	2,897	2,661	3,654	1,422	1,397	8,445	7,948
	8		4,835	5,376	4,354	3,966	1,603	1,633	10,792	10,975
	9		5,691	3,634	4,955	4,606	1,561	1,547	12,207	9,787
	10		3,546	3,738	4,500	3,920	1,439	1,431	9,485	9,089
	11		4,989	3,534	4,636	3,586	1,582	1,576	11,207	8,696
	12		6,837	4,471	4,145	4,378	1,766	1,735	12,748	10,584
	계		30,260	23,650	25,251	24,110	9,373	9,319	64,884	57,079

부표 제15호

對 敵 心 理 戰

자료 : 주 월 사

내용 / 단위 / 부대별	전단	확성기방송	영화	연예공연	사진전시
	매	회	회	회	회
수도사단	19,687,000	596	102	—	—
9사단	28,596,400	794	14	1	2
해병2여단	2,799,000	347	39	10	1
100군수사	—	—	18	9	5
건설지원단	—	71	15	6	—
계	51,082,400	1,808	188	26	8

부표 제16호

對 民 支 援

(1) 농 경 지 원

구분 / 부대별	농경지원											
	재			모내기			추수			정지작업		
	회수	지원면적	지원인원	회수	지원면적	지원인원	회수	지원면적	지원인원	회수	지원면적	지원인원
	회	정보	명	회	정보	명	회	정보	명	회	정보	명
수도사단	76	39	1,661	20	6	611	56	33	1,050	—	—	—
9사단	4	1,800	35	—	—	—	2	—	5	2	1,800	30
해병2여단	13	15	280	5	4	75	8	11	205	—	—	—
100군수사	10	—	520	—	—	—	10	—	520	—	—	—
건설지원단	—	—	—	—	—	—	—	—	—	—	—	—
계	103	—	1,854	25	10	686	76	44	1,780	2	1,800	30

實　　績 (1967. 7~12)

태권도시범	국산카렌다	포 스 타	표 어	의장대시범	스캣치전시	군악연주
회	매	매	매	회	회	회
20	115,000	18,000	—	5	—	5
13	—	7,900	—	—	—	—
5	7,600	3,100	—	4	1	—
13	—	—	—	—	—	—
1	50,000	—	—	—	—	—
52	172,600	29,000	—	9	1	5

實　　績 (1967. 7~12)

축산지원									지원장비				
계			닭			돼지							
지급세대	지급사료량	가축수	지급세대	지급사료량	가축수	지급세대	지급사료량	가축수	쟁기	도자	담프	2½톤 차량	구레이다
세대	키로	두	세대	키로	두	세대	키로	두	대	대	대	대	대
—	—	43	—	—	—	—	—	43	—	19	—	49	—
—	—	—	—	—	—	—	—	—	—	—	—	—	—
40	800	410	—	—	—	40	800	410	—	—	—	—	—
2,700	180,000	7,800	—	—	—	2,700	180,000	7,800	—	—	—	—	—
10,130	73,800	—	—	—	—	10,130	73,800	—	—	10	14	4	9
12,870	254,600	8,253	—	—	—	12,870	254,600	8,253	—	29	14	53	9

(2) 공공시설, 가옥, 교실 지원

부대별	구분	공공시설 지원실적 동수	공공시설 지원실적 건설면적	공공시설 공사비	공공시설 지원병력	가옥 지원실적	가옥 공사비	가옥 지원병력	교실 지원실적 동수	교실 지원실적 교실수	교실 공사비	교실 지원병력
		동	평	$	명	개소 평	$	명	동	개	$	명
수도사단	보수	1	14	750	58	1 5	100	20	1	1	610	10
	신설	9	460	10,810	1,470	— —	—	—	3	6	4,330	716
제9사단	보수	13	1,300	—	765	— —	—	—	1	3	1,561	152
	신설	13	1,300	—	1,900	5 15	—	833	3	4	2,161	1,745
해병2여단	보수	6	116	—	300	22 276	—	172	—	—	—	—
	신설	—	—	—	—	4 156	—	135	—	—	—	—
제100군수사	보수	1	12	82	17	— —	—	—	3	4	2,146	320
	신설	4	82	6,005	321	1 34	720	105	1	1	720	105
건설지원단	보수	2	42	460	184	— —	—	—	3	5	750	592
	신설	4	36	3,340	1,650	6 57	5,380	1,585	1	2	2,100	980
계	보수	23	1,484	1,292	1,324	22 281	100	192	8	13	5,067	1,044
	신설	30	1,878	20,200	5,341	16 262	6,100	2,658	8	13	9,311	3,546

(3) 도로건설

부대별	구분	지원실적 사업개소	지원실적 연장거리	공사비	지원병력	지원 2½t 차량	지원 덤프차량	지원 도자	지원 구레이다
		개소	키로	$	명	대	대	대	대
수도사단	포장	—	—	—	—	—	—	—	—
	확장	—	—	—	—	—	—	—	—
	신설	3	1	2,400	110	10	20	10	5
	보수	2	1.5	1,370	130	9	10	3	—
제9사단	포장	—	—	—	—	—	—	—	—
	확장	—	—	—	—	—	—	—	—
	신설	—	—	—	—	—	—	—	—
	보수	6	11.2	—	887	118	—	—	—
해병제2여단	포장	—	—	—	—	—	—	—	—
	확장	—	—	—	—	—	—	—	—
	신설	1	2	—	15	2	3	2	2
	보수	4	22	—	45	5	7	1	4
제100군수사	포장	—	—	—	—	—	—	—	—
	확장	3	2.3	302	168	35	5	1	—
	신설	—	—	—	—	—	—	—	—
	보수	3	0.3	85	31	—	4	3	—
건설지원단	포장	—	—	—	—	—	—	—	—
	확장	1	1.5	750	432	—	30	—	15
	신설	1	0.9	1,800	685	18	72	24	34
	보수	2	8.7	870	610	25	87	24	60
계	포장	—	—	—	—	—	—	—	—
	확장	4	3.8	1,052	600	35	35	1	15
	신설	5	3.9	4,200	1,935	30	95	36	41
	보수	17	43.7	2,325	1,703	157	108	31	64

주요지원장비				주요지원물자									
2½ t 차량	덤프 차량	도자	기타	목재	시멘트	기와	못	천주	페인트	백회	함석	철근	부록크
대	대	대	대	B/F	포	장	L/B	개	B/L	B/G	장	F/T	개
17	20	—	—	8,100	19	—	140	—	15	7	—	—	—
96	124	6	24	90,000	990	60	8,690	—	291	90	340	—	—
39	16	—	2	1,440	85	—	51	4	—	4	300	—	—
310	35	2	—	86,106	1,365	—	988	11	153	—	350	—	—
23	26	2	15	3,200	456	—	61	—	35	25	845	—	—
8	8	1	6	—	350	—	67	—	—	—	85	—	—
13	5	—	—	3,503	25	1,500	238	92	2	—	55	—	—
14	98	4	2	9,975	922	970	920	32	91	—	—	—	—
—	35	—	—	1,050	46	—	9	—	14	8	—	—	—
5	321	1	14	9,100	708	—	35	38	36	332	—	—	—
92	102	2	17	7,293	631	1,500	499	96	66	44	1,200	—	—
433	586	14	46	195,181	4,335	1,030	10,700	43	573	126	1,107	—	—

장비				지원물자						
콤프렛사	살수차	로라	펌프	목재	시멘트	콜탈	자갈 모래		암거	철판
대	대	대	대	B/F	B/G	G/L	내	대	개	장
—	—	—	—	—	—	—	—	—	—	—
—	—	3	—	—	—	—	—	—	—	—
—	—	16	—	—	—	—	—	—	—	—
—	—	6	—	—	—	—	32	20	—	—
—	—	—	—	—	—	—	—	—	—	—
—	—	—	—	—	—	—	—	—	—	—
—	—	—	—	—	—	—	—	—	—	—
—	—	—	—	—	—	—	—	—	—	—
—	—	—	—	—	—	—	—	—	—	—
—	—	—	—	—	—	—	—	—	—	—
—	—	—	—	—	—	—	—	—	—	—
—	—	—	—	—	—	29	—	—	10	—
—	—	2	—	—	—	56	—	—	25	—
—	—	—	—	—	—	—	—	—	—	—
—	—	—	—	—	—	—	—	—	—	—
—	—	—	—	—	—	—	—	—	—	—
—	—	—	—	—	—	—	—	—	—	—
—	—	—	—	—	—	—	—	—	—	—
—	—	—	—	—	—	—	—	—	—	—
—	—	12	—	—	—	—	—	—	—	—
—	—	15	—	—	—	—	—	—	—	—
—	—	—	—	—	—	—	—	—	—	—
—	—	—	—	—	—	—	—	—	—	—
—	—	—	—	—	—	—	—	—	—	—
—	—	15	—	—	—	—	—	—	—	—
—	—	31	—	—	—	29	—	—	10	—
—	—	8	—	—	—	56	32	20	25	—

(4) 교 량 건 설

부대별	교량종류	지원실적 교량수	지원실적 연장길이	공사비	지원병력	지원 2½t 차량	지원 닮프 차량	지원 도자	지원 크레인	지원 콤프렛샤
		개소	미터	$	명	대	대	대	대	대
수도사단	목조	1	10	1,650	195	20	30	—	—	—
	철	—	—	—	—	—	—	—	—	—
	콘크리트	3	28	8,260	1,440	172	110	15	—	—
제9사단	목조	22	10	—	900	—	—	—	—	—
	철	—	—	—	—	—	—	—	—	—
	콘크리트	11	21	—	2,645	22	—	3	—	—
해병제2여단	목조	1	15	—	73	2	4	1	—	—
	철	—	—	—	—	—	—	—	—	—
	콘크리트	—	—	—	—	—	—	—	—	—
제100군수사	목조	7	48.5	12,935	2,207	28	138	20	—	2
	철	—	—	—	—	—	—	—	—	—
	콘크리트	2	10.5	3,300	174	—	36	8	—	—
건설지원단	목조	—	—	—	—	—	—	—	—	—
	철	—	—	—	—	—	—	—	—	—
	콘크리트	—	—	—	—	—	—	—	—	—
계	목조	31	83.5	14,585	3,375	50	172	20	—	2
	철	—	—	—	—	—	—	—	—	—
	콘크리트	16	59.5	11,560	4,259	194	146	26	—	—

(5) 의 료 지 원

부대별	지원인원 계	지원인원 장교	지원인원 사병	지원인원 간호장교	입원 및 치료실적 치료인원	입원인원	환자수송인원	지원장비 앰뷸런스	지원장비 현압기	지원장비 검안경	지원장비 의무셀	지원장비 ¼t 차량	지원장비 ¾t 차량	지원장비 치료셀
	명	명	명	명	명	명	명	대	개	개	셀	대	대	셀
수도사단	6,839	1,895	4,944	--	237,963	148	59	1,904	1,893	1,903	1,913	52	114	33
9사단	480	120	360	--	152,401	666	493	24	24	--	48	--	--	--
해병2여단	1,823	261	1,562	—	59,886	414	—	103	371	--	2,479	354	—	--
100 국수사	3,026	444	2,142	440	42,766	244	130	495	495	495	495	—	470	--
건설지원단	2,387	818	1,569	—	62,949	443	68	818	818	818	--	--	—	—
계	14,555	3,538	10,577	440	555,965	1,915	750	3,344	3,601	2,406	4,935	406	584	33

장비					지원물자								
용접기	레카	믹사	물펌프	구레이다	목재	시멘트	못	철근	철판	철주	카바이트	마대	꺽쇠
대	대	대	대	대	B/F	B/G	L/B	F/T	장	개	개	개	개
—	—	—	—	—	5,928	—	685	—	—	142	—	—	—
—	—	—	—	—	—	—	—	—	—	—	—	—	—
—	—	—	—	—	6,280	551	1,040	—	33	—	—	—	—
—	—	—	—	—	—	—	—	—	—	—	—	—	—
—	—	—	—	—	—	—	—	—	—	—	—	—	—
—	—	—	—	—	—	550	—	—	—	—	—	—	2,200
2	3	2	—	1	7,930	121	84	—	—	—	—	—	—
—	—	—	—	—	—	—	—	—	—	—	—	—	—
—	—	—	—	—	—	—	—	—	—	—	—	—	—
—	—	7	—	—	15,650	85	1,730	—	—	—	—	—	—
—	—	—	—	—	—	—	—	—	—	—	—	—	—
—	—	13	—	—	—	439	—	280	—	—	24	—	—
—	—	—	—	—	—	—	—	—	—	—	—	—	—
—	—	—	—	—	—	—	—	—	—	—	—	—	—
—	—	—	—	—	—	—	—	—	—	—	—	—	—
2	3	9	—	1	29,108	206	2,499	—	—	142	—	—	—
—	—	—	—	—	—	—	—	—	—	—	—	—	—
—	—	13	—	—	6,280	1,540	1,040	280	33	—	24	—	2,200

		지원물자														
들것	청진기	APC	썰파쏙사쏠	SD	PP	PS	NB 및 NBP	소더움 쌀지이트	ASP	외상약	지사제	영양제	소화제	카라민로숀	홀파우더	프라스타	반창고 꺼스류
개	개	병	병	병	병	병	병	병	병	Box	병	병	병	병	병		B/G
97	—	373	237	—	1,556	—	331	151	193	—	—	—	—	—	178	—	—
—	—	—	—	—	—	—	—	—	—	—	—	—	—	—	—	—	—
—	291	170	277	—	—	—	—	—	—	211	326	237	392	—	—	—	1,472
—	—	326	—	—	15,349	—	—	—	—	—	—	—	—	334	347	—	—
—	—	100.8 $	536 $	188.5 $	—	323 $	—	—	—	—	—	—	—	—	—	—	—
97	291	869 100.8 $	514 536 $	188.5 $	16,905	323 $	331	151	193	211	326	237	392	334	525	—	1,472

(6) 구 호 지 원

구분 / 부대별 / 내용	곡물					식품류							음료		
	쌀	밀	밀가루	보리	옥수수	기타	식유	된장	씨레이숀	우유	과자	설탕	기타	맥주	콜라	인삼
	톤	톤	톤	톤	톤	톤	가론	키로	상자	상자	L/B	키로	톤	상자	상자	상자
수도사단	681.8	112.1	—	—	23.6	—	40	—	4,943	4,412	—	—	—	248	34	22
제 9 사단	356	—	231.2	—	87.2	—	3,070	100	5,973	113	—	—	—	144	66	95
해병제2여단	179	11	27	94	—	—	2,990	—	79	154	—	—	48	—	—	114
제100군수사	342.3	—	—	—	—	—	25	—	—	—	3,988	40	—	109	84	6
건설지원단	113.3	57	13.2	—	17.2	—	24,510	—	—	41,380	—	—	—	—	—	—
계	1,559.1	180.1	271.4	94	128	—	30,635	100	10,995	46,059	3,988	40	48	501	184	237

(7) 친 선 활 동

구분 / 부대별	경로회		군공식		자매결연		운동경기		향농회		위안회	
	회수	인원	회수	인원	회수	인원	회수	인원	회수	인원	회수	인원
수도사단	28	6,220	21	13,340	23	32,380	70	9,690	13	2,850	35	6,020
제 9 사단	24	1,480	16	8,823	36	53,610	17	3,400	—	—	12	2,510
해병제2여단	5	1,820	—	—	3	3,700	3	6,850	—	—	3	5,500
제100군수사	1	200	2	3,300	10	19,650	10	10,270	—	—	19	11,170
건설지원단	—	—	2	1,256	—	—	1	1,400	—	—	3	1,520
계	58	9,720	41	26,719	72	109,340	101	31,610	13	2,850	72	26,720

음료			의류		기타											
쥬스	코코아	빵	수건	의류	담요	담배	학용품	재봉틀	농기구	취사도구	운동구	갑미품	비누	함석	시멘트	일용품	기타
상자	통	L/B	매	점	매	갑	점	대	개	개	셀	점	개	매	포	점	점
—	—	—	—	1,340	10,802	61,966	10,183	—	18	—	—	159,989	8,455	—	—	—	7,360
—	—	—	—	—	—	2,311	5,961	3	159	146	—	—	—	—	—	—	—
—	5	—	—	8,010	3,134	5,570	737	—	160	1,293	—	—	—	—	—	—	—
—	—	—	—	620	—	47,064	15,255	—	1	—	22	—	—	—	—	1,169	5,661
—	—	—	—	2,770	—	—	2,746	—	24	—	—	—	9,240	422	450	—	50
—	5	—	—	12,740	13,936	116,911	34,882	3	362	1,439	22	159,989	17,695	422	450	1,169	13,071

어린이잔치		어머니잔치		태권도시범		친선초청		친선방문		관혼상제		연예대공연	
회수	인원	회수	인원	회수	인원	회수	인원	회수	인원	회수	인원	회수	인원
12	510	—	—	20	10,189	—	—	—	—	—	—	—	—
100	7,510	5	380	33	13,933	—	—	—	—	—	—	—	—
7	2,700	—	—	3	1,990	—	—	—	—	—	—	4	5,620
9	1,290	7	670	23	13,980	106	1,840	359	1,386	24	62	—	—
—	—	—	—	1	75	—	—	—	—	—	—	—	—
128	12,010	12	1,050	80	40,167	106	1,840	359	1,386	24	62	4	5,620

부표 제17호

年 表

날 자	중 요 사 항	날 자	중 요 사 항
6.21	독수리 67—2호 전투(7.2까지)	〃	해군수송건대사령관 교대식 거행.(신임 洪起京대령 구임 李繼鎬대령)
6.23	열풍 67—3호 전투(7.4까지)	7.18	용머리 3호 작전(7.27까지)
7. 1	공군지원단 창설	7.19	The Loi 매복전투(7.21까지)
7. 2	폭풍 67—8호 전투(7.4까지)	7.20	제 9사단장 교대식 거행.(신임 朴質植소장 구임 李召東소장)
〃	전진 10호 전투(7.4까지)	7.21	首都사단에서 Phu Diem마을에 신생활촌건립 및 이양식
7. 3	朴대통령과 험프리美부통령 제2차 韓美고위회담 개최	7.28	韓國공군에서 C—46 2대를 派越
7. 3	金榮植해군참모총장 美해군제7함대사령관의 초청을 받아 越南해역에서 실시중인 해상작전을 시찰하기 위해 Saigon에 도착	7.29	越南戰에서 작전중인 美航母 포레스탈호에서 화재가 발생하여 함재기 63대가 파손되고 승조원 129명이 사망하고 7명이 실종됨
〃	용머리 1호 작전(7.11까지)	7.30	우, 탄트 UN사무총장이 越南戰은 공산침략이 아니라 민족독립전쟁임을 美國이 인식해야 한다고 경고(31일에는 존슨 대통령이 반박)
7. 7	Saigon에서 美고위 越南전략회담 개최 (7.12까지)	7.31	우, 탄트 UN사무총장은 美國이 北爆을 중지할 때까지 越南평화를 위한 노력을 포기한다고 선언
〃	웨스트摩越美軍사령관 10만명의 병력 증파요구.	〃	용머리 5호 작전(8.11까지)
7. 8	존슨대통령 越盟사절이 美國이 무조건 北爆중지하면 평화회담에 응하겠다고 표명	8. 3	존슨美대통령 68년 6월말까지 美軍 45,000~50,000명을 越南에 증파하겠다고 의회에 군사비 증액요청
7. 9	파월韓國軍 중앙영현봉안소 개소	〃	존슨美대통령특사 메일러및 클리포드를 맞아 韓美고위회담을 개최하여 越南戰 수행방책을 협의하고 후방지원문제를 검토
〃	首都, 제9사단 합동으로 통질동작전 실시(8.26까지)	8. 5	화랑 67—3호 전투(8.13까지)
7.10	신형장비교체계획에 의거, HD—16 「도자」 2대를 건지단에서 수령	8. 7	Hon Heo山 전투(8.8까지)
7.14	V.C특공대 Hoi An 감옥을 습격하여 V.C포로 1,220명을 석방시킴		
〃	용머리 2호 작전(7.17까지)		
7.15	越盟軍 Da Nang 美空軍기지를 습격하여 美軍 8명 전사및 수송기 42대를 파괴시킴		

날 자	중 요 사 항	날 자	중 요 사 항
8. 8	THIEU越南元首 대통령에 당선되면 越盟에 직접 평화협상을 제의하겠다고 언명	9. 8	을 사살하고 美軍은 70명이 전사 러스크장관은 南北越 직접협상에 반대하지 않으며 北爆중지를 요청하면 수락할 용의를 표명
8.13	美軍 北爆확대(Hanoi군교 두메르橋 및 中共근처의 조차장폭격)	9.11	비호 10호 작전(9.26까지)
8.16	本國후송용 폐차량(1/4t 픽차)59대를 수송	9.12	越南국내 항공업무 통합운영시작
8.17	공군지원단 전술공중지원대를 야전사령부에 파견	9.13	푸농및 반남작전(9.15까지)
8.20	해군수송전대 67년도 제3차 함정교대식거행(LST 810함은 807함에, 815함은 813함에 임무교대)	〃	국방부전사편찬위원장(文熙奭)의 3명 방월
〃	LST 815함이 교수및 학생위문단과 MAR위문단을 승조하여 귀국	9.15	태풍 5호 戰鬪(9.17까지)
〃	아름다운매화 1호 작전(9.6까지)	9.16	우, 탄트UN사무총장 3~4주만 北爆을 중지하면 美·越盟간 협상이 가능하다고 말하고 美國에 대하여 기한부 단폭을 촉구
8.22	67년도 美국방예산 701억 $ 통과(越南전에 200억 $ 배정)	9.19	Saigon 自由中國대사관이 폭파되어 직원2명 사망, 25명 부상
8.23	越南戰 확대에 대하여 蘇, 對美보복을 경고	〃	해군수송전대 67년도 제4차 함정교대식 거행 (LSM 612함은 602함에, 606함은 601함에 임무교대)
8.27	越盟보유 MIG機 70내중 50내가 中共기지를 사용하고 있다고 번디美국무차관보 언명	9.20	골드버그 美UN대사 총회서 中東평화 6개조항과 越南문제 해결을 위해 즉각 휴전을 실시하고 기지철수등 5단계 평화안을 제시(蘇 반대)
8.28	敵은 越南총선거를 앞두고 칸호아市에 대하여 박격포를 가하여 46명이 사망	9.21	ROCKET 1호 전투(9.24까지)
		9.22	도깨비 3호 작전(9.29까지)
8.31	팜반동越盟수상은 美國이 北爆을 중지하여야만 평화협상이 선행된다고 언명	9.23	蘇, 越盟과 68년도 무상원조, 교역증대등 전면지원증가에 관한 협정을 조인(모스크바)
9. 3	越南총선거 실시(티우및 키 당선)	9.24	송마 1호 전투(9.27까지)
9. 5	용화작전 [1] (9.29까지)	9.25	주월韓國軍사령부 창설 2주년기념식 거행
9. 6	美해병대 퀴손계곡에서 越盟軍(4,000여명)과 백병전을 실시하여 188명	9.26	越盟은 골드버그의 월남협상안에 대해

날 자	중 요 사 항	날 자	중 요 사 항
	무조건 단복하면 협상에 응할 용의		명전을 실시한 결과 103명을 사살
	가 있으며 협상에 있어서 제네바협	10.22	하고 美軍 58명전사
	상에 입각한 정치적해결등 3단계	〃	越南 하원의원선거 실시
〃	월남평화안을 제시		美반전 데모대(약 15만)美국방성을 습
9.27	제100군수사령부 청사완공		격하여 군경과 유혈충돌, 越南戰
	마틴加외상UN총회에서, 北爆중지,		항의데모 세계도처(英, 佛, 伊, 瑞
	군사동결, 휴전, 외국군 철수등 越	10.24	典, 日本)에서 발생
〃	南평화 4단계조치 제의		美機 越盟최대의 공군기지 폭엔을 처
	首都사단장 교대식		음으로 폭격하여 MIG機 12대 격파
9.30	신임 鄭淳珉소장 구임 柳炳賢소장	10.28	Nhin Hoa 1號 戰鬪(10.28까지)
10. 1	龍火作戰 [2] (10.30까지)	10.29	熱風 67—4號 戰鬪(11.4까지)
10. 3	秋收保護作戰(10.17까지)	〃	花郎 67—5號 戰鬪(11.2까지)
〃	越盟군 17도선의 벤하이橋 폭파		越南대통령 취임식에 丁一權국무총리
10. 4	도깨비 3—2號 作戰(10.7까지)	10.31	외 17명의 경축사절단 방월
〃	越盟軍 비무장지대에서 철수		GUEN VAN THIEU 越南대통령 취
〃	DMZ 南방 철천중식	〃	임선서, 越南민정 발족
10. 5	Di An양재학원 준공식	11. 3	독수리 67—3號 戰鬪(11.8까지)
	9월 30일현재 주월美軍 사상자 10만		브레즈네프 蘇공산당서기장 볼세비키
〃	선 돌파됐다고 발표		혁명 50주년 연설에서 대월援 원조
10. 6	아름다운梅花 2號 作戰(10.26까지)	11. 5	를 계속다짐
	제100군수사령부 예하에 제11항공중		美·越군 록닌전투에서 대승(V.C정예
10. 8	대 창설	〃	사단 섬멸)
	美機 처음으로 Hai Phong 東南 6km	11. 6	제주 12號 戰鬪(11.7까지)
10.14	지점의 越盟 카르비 MIG기지 폭격	11. 7	난호아 2號 戰鬪(11.7까지)
	美 Hanoi부근의 주선소 2개소와 창	〃	푸목戰鬪(11.8까지)
	고지대, 레이다기지등 새목표 5개	11.10	홍다롱戰鬪(11.14까지)
10.17	소를 처음으로 폭격		金桂元육군참모총장일행 방월하여 예
	홀드맨수상, 11월에 1개 대대를 증파	〃	하 부대시찰
	하여 주월美軍을 8,000명으로 늘이	11.11	용로(龍路)작전(12.21까지)
10.18	겠다고 발표		존슨美대통령 越南戰의 정치적해결을
	Saigon 東北방 D전구에서 美軍(2,000		촉구하고 「공해상 중립국艦上」에
	여명)이 越盟軍과 8시간에 걸친 백		서의 협상을 제의

날 자	중 요 사 항	날 자	중 요 사 항
	브라운 英國외상 UN총회에서 휴전 협상을 월맹에 제의(越盟14일 거부)	12. 14	푸미 전투(12. 16까지)
		12. 18	박쥐 3, 4호 戰鬪(12. 22까지)
		12. 19	존슨美대통령 훈드 前線수상 장례참석차 訪越시 機上기자회견에서 협상을 통한 통일등 월남전 해결안(5개조항) 제의(25일 越盟거부)
11. 15	越南중부고원에서 닥토공방전 절정		
11. 17	美軍 중부고원 Dac To일전에서 전략高地를 점령, 越盟軍 대파하여 746명 사살, 美軍 46명 전사		
〃	勝馬 2號 戰鬪	12. 20	走馬 3호 작전(12. 22까지)
11. 18	해군수송전대 제2회 越南어린이 韓國해군 그림그리기 대회를 813함상에서 개최	12. 21	존슨, 티우 회담후 평화협상을 위한 존슨제의가 월남정책과 일치함을 강조하고 NLF와의 회담용의가 있음을 재확인한다고 공동성명 발표
11. 20	My Dong 埋伏戰鬪(11. 21까지)		
11. 22	馬路 1號 戰鬪(11. 26까지)	12. 22	교황 바오로 6세 성탄절 메세지를 통해 월남전협상의 중재용의표명
11. 24	掃蕩 67—3號 戰鬪(11. 30까지)	〃	飛龍작전 〔1〕(12. 29까지)
11. 25	송카우반도 戰鬪(11. 28까지)	12. 24	월남에 24시간 크리스마스휴전 실시
11. 26	디엔칸 부록 작전(11. 27까지)	12. 25	존슨美대통령 越盟이 휴전의사 표명하면 北爆을 중지하겠다고 표명
12. 4	주월美군 최대기지 롱빈 V. C에 피격		
〃	전자단 경비대대 매복조 越南정찰대의 오인사격으로 2명 전사, 3명 부상	12. 26	프란 반도 越南외상 공산군이 크메르를 피난처로 이용하면 越境추격하겠다고 언명
12. 6	美 越南에 2개여단(10, 400명) 증파시작	12. 27	디엔남 매복전투(12. 28까지)
		12. 28	크메르 시아누크公 공산군침입이 확실할 때 미군의 추격을 허용하겠다고 언명
〃	飛虎 11호 작전(12. 8까지)		
〃	번개 67—2호 작전(12. 8까지)		
12. 8	美·越南 DMZ南方 콘티엔 초소주변에 최대의 지뢰원(地雷原)을 설치	12. 29	박쥐 5號 戰鬪
		12. 31	越南정부 신정 36시간 휴전 발표
〃	惠山鎭 1號 戰鬪(12. 17까지)		
12. 9	熱風 67—5號 戰鬪(12. 10까지)		
〃	花郎 67—6號 戰鬪(12. 12까지)		
12. 13	박쥐 1號 戰鬪(12. 14까지)		
〃	花郎 B—1, 2號 戰鬪(12. 23까지)		
〃	猛虎 9號 戰鬪(12. 31까지)		

索　　引

(1) 人　名

(ㄱ)

姜起千 277
姜吉鎬 607, 649, 650, 651, 749
姜大仁 439
姜丙基 682
姜炳玉 736, 738, 822, 823, 824, 872, 877, 908, 912
姜秉旭 432
姜聲俯 74, 75, 77, 78, 79, 80, 81, 91, 120, 123, 124, 126, 133, 142, 143, 146, 152, 153, 156, 157, 159, 160, 163, 169, 171, 178, 194, 343, 567, 604, 649, 650, 651, 655. 749, 751, 836, 839, 853, 855
姜庸儀 99, 105, 109, 110, 111, 112, 118, 249, 252, 254, 255, 256, 257, 259, 261, 262, 286, 301, 302, 304, 305, 327,
姜禹根 954, 961, 988
姜雨植 685
姜仁會 298, 368, 375, 377, 382, 587, 593, 601, 602, 708, 888, 900
姜日成 729, 730, 731, 732, 734,
姜壯熙 535
姜點植 836, 845
姜重達 450
姜車南 860
姜喆武 329
姜鐵亭 329
姜判錫 673
康根岩 707, 710, 713, 721, 888,
康昌植 239
杜春男 819
高萬吉 215
高昇錫 82, 85, 88,, 120, 124, 129, 131, 136, 140, 148, 152, 156, 161, 164, 171, 177, 183, 187, 194, 343, 567, 604, 638, 639, 640, 641, 812, 836, 855
高順福 323
高運在 761
高一雄 99, 231, 298, 312, 367, 370, 400, 520, 707, 888
高在驰 392
高在鏞 393
高點東 99, 119, 231, 298 368, 401, 521, 587, 708
高正三 254
高載祐 664
高晢勉 99, 106, 107, 108, 109, 117, 231, 235, 238, 242, 243, 283, 284, 286, 290, 291,
孔錫崇 99, 108
299, 400, 520
孔昌祐 761
郭永達 889
郭正弼 675
郭忠道 99, 298, 889, 893
具大用 761
具斗會 515, 618
具本鎬 368, 377, 381, 384, 387, 587, 590, 591, 600, 602, 708, 709, 719, 888, 892, 895, 897, 899, 900
具益厚 381
具昌會 195, 200, 203, 205, 209, 210, 211, 223, 355, 455. 463. 466. 467.

468, 469, 470, 490, 494, 495, 578
鞠淳燮 455, 458, 460, 461, 462, 613, 617, 619, 664, 667, 670, 671, 736, 739, 740, 822, 823, 824, 9226, 908, 912
鞠宗均 367, 380, 381, 383, 387, 400, 404, 587, 598, 600, 601, 707, 712, 716, 888, 898, 902, 914
權永述 99, 231, 298, 367, 400, 520
權五南 74, 90, 120, 182, 134, 135, 139, 140, 142, 150, 156, 157, 164, 170, 172, 178, 184, 343, 473, 479, 567, 604, 649, 749, 749, 800
權元鉉 289
權日東 315
權鎭淳 484
權泰克 673
權泰正 520, 534, 538, 548
權 赫 120, 129, 136, 145, 146, 168, 169, 395, 569, 570, 604, 633
金甲星 416
金剛一 367, 374, 380, 400, 520, 707, 888
金康鎬 354
金京寬 204
金京植 268, 274
金桂元 222, 819, 821
金孔洙 707, 888
金寬鎭 367, 371, 373, 375, 377, 379, 380, 381, 382, 383, 387, 400, 404, 405, 406, 408, 412, 412, 436, 520, 587, 594, 598, 300, 601, 707, 888, 895, 914, 915
金光福 367
金光藏 708, 889
金權佑 918
金圭煥 195, 201, 203, 206, 208, 210, 215
金根吉 414
金瑾植 196, 881
金基文 196, 346, 348, 392, 393, 389, 448, 451, 452, 455, 570, 571, 572, 633, 658, 659, 660, 661, 662, 663
金基燮 99, 104, 298, 367, 382, 383, 400, 520, 587, 707, 888, 900
金基仁 446, 548, 708, 722, 889
金基卓 195, 230, 352
金基宅 195, 199, 200, 206, 211, 213, 229, 352, 396, 455, 462, 465, 466, 469, 490, 494, 497, 502, 558, 560, 574, 693, 695, 698
金기홍 324
金吉鎬 653
金稻三 298, 320, 367, 400, 405, 442, 707
金道洙 195, 213, 504, 723, 881, 888
金道榮 482
金東奉 673
金東淳 513
金斗圭 165
金斗鉉 493
金得求 252
金萬圭 77
金萬福 256
金鳩植 155
金明燮 173
金明廣 131, 137
金明道 99, 298
金明植 208
金明雄 152
金明煥 99, 104, 116, 231, 267, 274, 281, 291, 300, 367, 370 380, 391, 404 410, 423, 430, 441, 520, 533, 540, 587, 594
金命洙 74, 78, 80, , 91, 120, 133, 140, 150, 160, 171, 181, 190, 343, 350, 473, 480, 567, 604, 611, 649, 650, 749, 800, 836, 846, 855, 1056, 1058

金武一 715, 716, 719, 889
金文明 623
金文錦 227
金倍一 668
金伯成 736, 739, 740, 752, 755, 756, 761
金範榮 219
金丙佛 78
金炳正 444
金炳成 736
金炳禹 657
金炳春 618
金福東 736, 739, 822, 823, 826, 908, 913, 917
金福洙 916
金服熙 143
金夙嵩 94, 95, 124, 331, 343, 446, 567, 572, 604, 644, 658, 679, 681, 61, 815, 820, 836, 841, 851, 1052, 19054
金夙性 410
金富洙 889
金富旭 367, 374, 382, 400, 587, 707, 888
金富正 449
金三鎭 82, 84, 86, 87, 88, 120, 129, 131, 136, 137, 139, 156, 159, 177, 178, 180, 181, 182, 184, 638, 641, 802, 836, 851
金尙雄 951, 955, 987, 988
金相吉 331, 333, 349, 674, 815, 816, 817, 820, 821, 836, 856
金相道 317
金相淳 239
金相浩 490, 496, 500, 513, 918
金西煥 82, 84, 120, 132, 147, 176, 180, 390, 393, 836, 847, 849, 851, 858
金石雄 298, 367, 400, 405, 422, 707, 888
金錫九 330
金錫奎 951
金錫敎 317
金錫鉉 707, 713, 888
金先永 673
金成基 914
金成達 416
金成培 512
金成洙 623
金成一 120
金成燦 90, 91, 120, 124, 140, 194, 343, 604, 800, 804, 805, 809
金成煥 352, 359, 360, 362, 365, 366
金聲鎭 99, 106, 108, 118, 231, 235, 248, 283, 291, 367, 371, 375, 386
金性燮 506, 723, 726
金性煜 672
金世大 367, 382, 400
金昇泰 120, 132, 134, 146, 150, 151, 171, 172, 173, 181, 183, 513
金承平 195, 216, 221, 359, 836, 847, 851, 852, 854, 855
金年守 514, 515, 679, 682, 684, 686, 688
金連植 120, 133, 141, 152, 161, 178, 291, 394, 350, 473, 479, 800, 802, 809, 917
金然翔 99, 102, 111, 231, 242, 264, 275, 298, 309, 323, 367, 400, 422, 438, 520, 538 547, 587, 593, 601, 707, 714, 8 88, 897
金英主 836, 843, 851, 852, 862
金英植 106
金英昌 511
金英熙 851
金榮甲 367, 373, 380, 400, 411, 424, 430, 520, 531, 540, 587, 590, 707, 711, 888, 895, 900
金榮寬 277
金榮伍 261
金榮俊 379

金榮泰 359
金永吉 367, 380, 400
金永喆 371
金永熙 682
金泳澤 90, 92, 347, 350, 513, 633, 800 803, 806, 808, 916
金午鎭 535
金完奎 106
金完燮 134, 350
金容述 1003, 1007
金容炫 1034
金龍灰 226
金龍遠 127
金龍載 917
金龍濟 872, 875, 877
金宇昌 239
金鎬腹 169, 570, 608
金潤培 881, 884
金潤成 376
金元泰 195, 199, 201, 202, 210, 211, 212, 213, 215, 219, 229, 352, 504, 505, 506, 570, 574, 580, 582
金乙洙 722, 889
金이태 205
金二奎 945, 1003, 1007, 1009, 1011, 1014, 1017
金二泰 394
金仁奎 195, 213
金仁權 228, 352, 574
金一邨 162
金日成 1044
金日中 74, 75, 76, 80, 649, 650, 653, 654, 655, 749
金在萬 924
金在煥 618
金載奎 736, 739, 823, 826, 879, 908
金載根 657
金載春 631
金 田 120, 128, 129, 131, 146, 163, 172, 173, 836, 846
金正道 916
金正敏 147
金正培 195, 200, 208, 223, 359, 362, 455, 490, 493, 495, 496, 500, 558, 577
金正煥 359
金貞煥 310
金政一 299, 400, 417, 423, 520, 526, 673, 708, 889
金朝京 257
金宗起 218, 327, 440
金宗奐 268, 273
金宗鉉 107
金宗鎬 176, 438, 547
金宗煥 520, 537, 708
金鍾甲 674
金鍾寬 407
金鍾吉 365, 752
金鍾玟 661, 662
金鍾喆 306
金鍾海 196, 490, 558, 693
金鎭守 613, 619
金鎭玉 99, 110, 111, 112, 113, 119, 231, 235, 242, 247, 293, 298, 368
金鎭雄 671
金鎭煥 318
金昌基 675
金昌麟 99, 117, 231, 249, 273, 267, 29
金千萬 274
金喆洙 239, 723, 727, 752, 755, 756, 881, 884
金春男 259
金出學 449
金七海 258
金泰善 162
金泰植 819
金泰一 99, 249, 252, 260, 266, 298, 368
金八石 423

金豊源 318
金學永 267, 275, 277, 278, 281, 282
金學哲 384
金漢圭 856
金漢範 810
金海根 368, 386, 401, 521, 587, 594, 708, 889
金海道 596
金海輪 394, 395
金玄東 78
金鉉彩 836, 845
金鉉泰 267
金現圭 743, 744, 747, 916
金亨九 379
金亨德 195, 216, 217, 218, 220, 221, 287, 336, 340, 341, 363, 364, 510
金亨泳 120, 134, 153, 160, 161, 166, 649, 650, 653, 914, 915
金亨喆 743, 744, 747, 829, 830, 836 299, 400, 424, 441
金衡鎭 249, 252, 298, 302, 367
金虎吉 372, 373, 373, 374, 587, 707, 888, 900
金鎬鉉 721
金弘他 343, 567, 604, 743, 744, 747, 829, 830, 832, 833, 836
金烘漢 331, 333, 334, 335, 343, 347, 348, 446, 448, 449, 450, 451, 452, 567, 604, 609, 644, 679, 681, 690
金孝丁 400, 520, 707, 888
金 勳 225, 686
金希山 74, 120, 136, 159, 160, 174, 349, 350, 473, 510
金熙根 99, 109, 110, 249, 252, 260, 298, 301, 313, 322, 368, 372
金熙顧 256
金熙鈴 569

(ㄴ)

羅一周 120, 158, 163, 591, 169, 171, 180, 189, 350
羅鍾萬 481
羅鍾三 196
南昇鉉 120, 123, 140, 141, 150, 156, 161, 172
南鳳輝 152
南相球 298, 305, 311, 313, 316, 318, 322
南相鉉 847, 859
南相鉉 847, 859
南日善 482
南昌鉉 604
盧仁根 299, 400, 424, 520, 542
盧鉉良 99, 231, 298, 315, 400, 520, 525, 707
盧衡山 139
盧弘燮 231, 235, 238, 239, 248, 367, 371, 382, 383, 390, 394, 400, 404, 406, 408, 410, 412, 436, 540, 542, 587, 590, 592
盧弘鉉 293, 374, 379

(ㅁ)

馬正泰 852
馬俊哲 82, 120, 126, 128, 135, 141, 145, 150, 156, 164, 172, 184, 193, 343, 567, 604, 638, 743
毛澤東 18, 1044
文東鎭 416
文炳祐 752, 881, 884
文守長 99, 105, 118, 231, 286, 298, 300, 310, 320, 367, 370, 400, 410, 424, 430, 440, 520, 531, 540, 707
文永昌 120, 140, 145, 152, 162, 171, 187, 194, 343, 473, 482, 567, 604

文正烈 595
文鍾雲 688
文昌奎 587, 594, 599, 601
文昌斗 499
文學玉 99, 231
閔庚龜 473, 47, 515, 570, 572, 607, 800, 802, 809
閔庚春 503
閔敬龜 1058
閔奎植 358, 455, 458, 460, 461, 580, 582, 613, 620, 626, 627, 664, 666, 667, 670
閔丙璇 91, 120, 143, 145, 158, 159, 172, 173, 175, 181, 186, 473. 476, 478, 511, 607, 800, 802, 803, 804, 806
閔丙采 196, 613, 664
閔炳采 336
閔淳基 88
閔燦基 195, 199, 204, 205, 207, 208, 211, 354, 357, 362, 363, 390

(ㅂ)

朴嘉一 195, 200, 206, 207, 208, 356
朴寬榮 613
朴剛雨 497
朴建造 298, 368, 384, 587, 593, 602, 708, 888
朴慶秀 298, 367
朴慶柱 127, 249
朴光洙 674
朴光億 141, 142, 149, 160, 168, 174, 175, 176, 177, 182, 574, 634, 872, 874, 875, 877, 879, 880
朴敎信 671
朴來熙 195, 216, 218, 220, 221, 222, 223
朴魯哲 249, 252, 253, 258, 261, 263, 299, 301, 322, 400, 408, 410, 420, 431, 523, 530, 708, 714
朴魯出 520
朴大重 74, 120, 150, 343, 446, 473, 567, 604, 649, 658, 743, 749, 836, 840, 863
朴斗煥 798
朴萬植 133, 137, 104, 145, 148, 473, 478, 479
朴明淳 800, 802, 805, 806, 811
朴命根 675
朴汶圭 951, 956
朴珉興 365
朴炳勳 99, 298, 889, 892, 893, 708, 715
朴福實 384
朴相萬 162
朴相秀 226
朴先基 135, 192
朴石奎 512
朴錫九 618
朴秀吉 660, 662
朴淳終 432
朴昇鎭 708, 888, 900
朴英澤 707, 710, 712, 716, 888
朴永道 240
朴永一 627
朴永出 352
朴永澤 520, 537, 540, 541, 550
朴옥천 307
朴容贊 99, 231
朴容燮 761
朴禹充 129
朴雄來 299, 400, 424, 522, 537, 708, 888
朴月萬 836, 843, 851, 852, 853
朴義陽 269
朴義雄 811
朴仁奎 455, 490, 693, 863
朴在午 1003, 1009, 1012, 1014, 1017
朴載基 406

朴正植 445, 587, 708, 889
朴正玉 371
朴定云 94, 95, 96, 97, 99, 124, 343, 446, 448, 449, 450, 452, 567, 570, 604
朴宗業 346, 350, 446, 447, 452, 836, 851, 852, 854, 855
朴鍾九 627, 670
朴鍾吉 206
朴鍾洙 443
朴鍾哲 443
朴鍾環 99, 267, 268, 274, 275, 282 298, 400, 520, 587, 598, 717
朴晋化 94, 95, 96, 97, 450
朴贊潤 219
朴彰圭 82, 84, 86, 136, 146, 161, 182, 184, 638, 639, 640, 641, 643, 799, 836, 847, 851, 858, 915, 916
朴청송 678
朴泰奎 195, 200, 209, 920, 455, 465, 466, 468, 469, 513, 514, 864, 867, 868, 870, 914
朴泰根 256
朴泰泳 323
朴判吉 836, 846, 847, 851, 854, 855
朴海錫 99, 108, 231, 239, 379, 539
朴海鏞 109
朴憲德 165
朴賢植 195, 207, 228, 337, 338, 352, 353, 455, 457, 458, 490, 491, 492, 505, 551, 574, 583, 613, 625, 664, 693, 737, 752, 874, 881, 909, 1060
朴享洙 799
朴浩根 490, 551
朴浩銀 693
朴鎬銀 455
朴堯錫 275
朴喜煥 362, 484, 485, 486, 487, 489, 574, 577, 581
朴喜成 268, 273
朴喜喆 950, 953, 986, 988
方琦鎬 708, 721, 888
裵相昊 1025, 1026, 1030, 1039
裵龍泰 657
裵太龍 577
白瓘永 195, 551, 613, 872
白明鶴 567, 604, 607, 610, 638, 640, 743, 744, 747, 747, 797, 812, 829, 835, 836, 839, 841, 842, 843, 845, 846, 849, 851, 853, 856, 861
白陳興 195, 216, 217, 218, 220, 221, 292, 336, 340, 341
卞富彦 315
邊光洙 671
夫太行 196

(人)

史潤實 416
徐光英 446, 447, 448, 449, 450, 452, 511, 513, 836, 842, 852, 855
徐根九 82, 84, 86, 120, 129, 131, 133, 136, 139, 144, 165, 182, 348, 349
徐吉洙 363
徐炳文 391, 506, 577
徐三源 558, 564, 613, 620, 624, 695, 693, 698, 700, 702, 704, 706, 864, 867, 868, 869, 870
徐壽根 846, 847, 848
徐容九 714, 715, 717, 719
徐佑寅 352, 455, 457, 462, 465, 471 490, 501, 551, 560, 574, 580 696, 917
徐允錫 520, 534, 537, 538, 548, 550

徐仁錫 261
徐正洙 379
徐正昊 889
徐貞憲 836, 845
徐和錫 1003, 1008, 1010, 1012, 1015, 1017
鮮于淦 1030
偰秉守 77
薛仁浩 423
成春浩 674
成仁燮 481
成玟坪 972
蘇光石 195, 201, 204, 504, 580, 583, 723, 726, 727
孫明淳 619
孫상기 438
孫錫子 407
孫梁秀 287
孫英一 367, 382, 383, 400, 408, 587, 707, 888
孫義善 667
孫仁學 667
孫正雄 678
孫鍾浩 268, 274
孫泰翼 644, 646, 679, 680, 682, 684, 686, 688, 817, 836, 841, 844, 854, 855, 860
孫泰鎭 656
宋大明 597
宋道男 299, 520, 542, 708, 888
宋道南 401, 423, 426, 433, 526, 537
宋鄕會 577, 580, 613, 625, 664, 672, 675
宋萬根 631
宋世雄 482
宋瑞奎 195, 215, 220, 288, 336, 340, 352, 455, 460, 551, 574, 613, 631, 664, 670
宋應燮 664, 915
宋逸守 247
宋在新 249, 252, 299, 301, 319, 321, 401, 410, 420, 430, 520, 530, 708, 710
宋在源 520, 707, 888
宋在天 443
宋鍾元 914
辛容德 915
辛在根 117
申慶新 494
申東健 627
申東燮 96
申文燮 1060
申尙徹 244, 664, 670, 736, 740, 822, 828, 908, 911, 916, 987, 1034
申守虎 836, 839, 841, 845
申容德 638, 641
申仁根 674
申莊燮 836, 862
申虎植 443
申昊徹 243
沈相凪 449
沈淳明 191
沈英澤 535
沈元燮 490, 497, 558
沈載斗 707, 710, 713, 721, 888
沈載聲 448
沈虎燮 494, 496

(ㅇ)

安根鎬 576, 729, 730, 731, 732, 918
安來煜 674
安秉鎬 667
安炳貴 377
安相貨 139
安城斗 298, 367, 370, 372, 373, 380, 391, 516, 587, 590, 600, 632,

707, 714, 888, 893, 900
安榮露 556
安寅旭 701
安埻燮 94, 348, 446, 512, 836, 852, 854
安壯熙 597
安鍾民 858
安泰乙 286
安幸男 395
安洪勝 269, 272, 274
安孝禮 204, 336, 551, 613, 664, 822, 908
安興培 668
梁相熙 918
梁善彦 849
梁庸錫 708, 889
梁庸鎬 721
梁龍雲 752, 755, 756, 761, 881
梁雲承 389, 747, 829, 830, 836
梁田哲 618
梁中炫 1022
楊秀旭 204
楊元德 673
魚演熙 416
嚴武良 899
嚴一洙 363
厲爽燕 99, 119
吳權洙 195, 201, 206, 208, 209, 213, 214, 364, 504, 506, 507, 508, 509
吳基鳳 951, 955
吳德龍 128, 135, 138, 143, 146, 160, 163, 166, 167, 175, 178, 180 570, 608, 842
吳斗彰 195, 201, 230, 352, 455
吳錫烈 99, 267, 274, 275, 282, 298, 366, 367, 370, 383, 400, 520, 586, 707
吳世根 889, 897
吳世俊 490, 574, 586, 693
吳世朗 343, 348, 446, 448, 449, 450, 451, 452, 567, 604, 658, 659, 662, 663
吳壽禧 638, 639, 640, 641, 812
吳英一 126, 153
吳雲燮 82
吳銀奎 394
吳義德 395
吳義爾 368, 401, 445, 521, 587, 708, 889
吳仁甲 208
吳仁燮 621, 670, 678
吳正根 380
玉玫友 708, 889
禹性根 416
元榮俊 99, 105, 249, 252, 298, 368, 377, 587, 602, 707
元龍淳 363
元愈恩 407
元昶喜 407
元忠熙 516
魏連煥 618
兪基信 836
兪學聖 945
柳來模 120, 132, 136, 146, 155
柳大烈 479
柳東奎 674, 675
柳萬正 132, 133, 177, 182
柳炳賢 91, 95, 120, 122, 123, 124, 125, 126, 128, 129, 130, 131, 132, 133, 134, 137, 138, 142, 144, 145, 332, 333, 343, 345, 399, 1052
柳연균 227
柳玉倫 195, 216, 217, 218, 219, 221 288, 336, 338, 340, 341, 576 613, 621, 626, 627, 634, 664

667, 670
柳恩成 924
柳一寬 668
柳在文 195, 200, 205, 209, 210, 355, 356, 361, 364, 455, 458, 460, 461, 490, 494, 495, 496, 498, 500, 512, 514, 558, 561, 562, 564, 633, 693, 696, 697, 704
柳初龍 674
柳春洙 196
柳湖秀 574, 586
劉武夫 389
劉時鍾 99, 105, 109, 110, 111, 116, 249, 255, 259, 261, 298, 301, 311, 320, 370, 391
劉瑛錄 74, 78, 80, 90
劉鉉泰 99, 104, 105, 106, 118, 233, 268, 272, 276, 280, 289, 291, 298, 302, 310, 317, 320, 325, 367, 370, 391
陸英俊 219
尹京一 359
尹吉安 1003, 1011, 1013, 1016, 1018
尹南枝 195, 216, 217, 218, 219, 220, 221, 222, 223, 583
尹東圭 620
尹東輝 1003, 1006, 1008, 1011
尹明烈 417, 418, 420, 424, 427, 430, 432, 433, 435
尹敏濟 448
尹奉安 618
尹賞老 126, 127, 186, 190
尹信敬 195, 216, 221, 357, 362
尹洋老 478, 482
尹助重 500
尹鍾高 400, 520
尹昌烈 99, 105, 117, 231, 286, 291, 300, 310, 319, 367, 373, 382, 394, 400, 411, 420, 430, 434 707, 711
尹春雄 298, 322, 367, 375, 377, 382 383, 392, 587, 593, 599, 600 707, 711, 717, 888, 893, 900
尹鐵道 798
尹洪植 195, 199, 201, 211, 220, 455, 462, 469, 523, 531, 540, 551, 554, 582, 613, 620, 664, 670, 671
殷鍾彥 348
殷熙睦 99, 249, 252, 298
李鉀石 99, 117, 231, 249, 267, 279, 298
李建洙 836, 852, 853, 855, 856
李建祐 235, 244, 246, 248, 264, 279
李京福 476
李景植 513
李慶模 285
李桂新 195, 216, 217, 218, 229, 358, 512, 579, 555, 613, 623, 666, 672
李寬洙 829, 836, 840, 863
李寬淳 343, 567, 604, 644, 658, 679, 836, 845, 862
李光福 231, 238, 239, 371
李光洙 77
李權助 661, 662, 663
李圭植 120, 130, 140, 145, 150, 156, 191, 164, 171, 177, 194, 343, 567, 604
李圭澈 116
李根茂 195, 213
李根福 510
李金世 679
李起淳 120, 140, 143, 144, 145, 173, 174, 176, 182
李基男 400, 889

李基錫 676
李基男 520, 708
李吉男 99, 231, 317
李吉福 829, 834
李南東 613, 619, 881
李大重 800
李度衍 546
李東枝 99, 106, 107, 108, 367, 372, 400, 520, 707, 888
李萬植 120, 129
李命福 115, 116
李明龜 355, 361, 390, 391, 455, 463, 465, 468, 490, 511, 558, 562, 578, 580, 634, 693, 703
李茂吉 286
李茂秀 99, 231, 312, 370
李茂一 161
李茂志 469
李文俊 352, 574, 586
李芳賓 465
李炳洙 357
李炳黃
李福煥 656
李富坤 1031
李富植 1038, 1040
李富鏞 283, 357, 360, 455, 490, 494, 495, 497, 499, 500, 501, 503, 558
李相鏞 675
李相萬 162
李相福 416
李相玉 269
李相元 367, 373, 400, 404, 587, 600, 707, 888
李相俊 668
李相澤 667
李相漢 331, 333
李相浩 356
李祥昨 455, 490, 551, 558, 693
李善紀 667
李成洛 285, 287, 360, 364, 389, 455, 463, 464, 468, 469, 514, 558, 563
李成一 94, 134, 331, 473
李成朝 675
李成鶴 478
李秀漢 393, 440
李秀鉉 99, 249, 260, 298
李秀煥 298, 367, 400
李壽樑 259, 299, 319, 321, 401, 423, 443, 520, 526, 537
李淳寬 646
李承鍵 307
李承日 240, 242, 247
李承煥 667
李申玉 633
李賢淳 446
李召東 195, 197, 198
李英洙 529
李英賢 298, 368, 587, 600, 602, 708, 888, 897, 600
李英玉 99, 199, 231, 298, 368, 401, 521, 587, 708
李英宰 950, 951, 955, 961
李英漢 618
李榮達 631
李榮益 268, 273, 274
李顯範 135
李永雨 195, 199, 202, 206, 210, 211, 229
李容鳳 411
李龍一 450
李宇星 673
李佑相 179, 188
李元根 688
李有釗 1026

李允性 331, 333, 446
李允亨 688
李允浩 673
李恩植 455, 457, 458, 460, 462, 465, 466, 490, 493, 500, 502, 551, 552, 558, 559, 560, 574, 578, 580, 583, 693, 695, 696, 703, 705, 864, 865
李銀珠 670
李乙洙 708
李邑雨 708, 889
李義珠 363, 583
李寅鎰 817
李鍾鎬 82, 83, 120, 124, 125, 128, 129, 130, 131, 132, 133, 134, 135, 136, 139, 140, 142, 143, 145, 147, 149, 343, 347, 350
李弘基 924
李長樺 486, 487
李在善 259, 263
李在浩 574, 634, 723, 724, 725, 728, 881, 885, 887
李正明 221
李正珠 374
李廷麟 288, 290, 291
李鍾路 818
李鍾哲 656
李鍾祉 252
李鍾泰 367, 587, 632, 707, 888, 900
李周柳 618
李俊元 613
李俊源 196
李俊鎬 411
李昌鎬 1037
李昌鎭 554, 736, 737, 738, 742
李春植 449
李忠賢 131, 165
李忠珍 359, 360
李太宗 672
李太承 752, 756, 760, 761, 762, 917, 918
李太忠 613, 625, 664, 666, 673, 674, 675
李泰士 331, 333, 446, 448, 449, 450, 451, 644, 646, 679, 684, 685, 687, 815, 819
李泰承 836, 842, 849, 851, 855, 556
李漢鈞 446, 449, 452, 514, 516, 1053
李恒求 105, 110, 111, 113, 249, 251, 253, 255, 256, 261, 298, 301, 311, 328
李賢珠 707, 888
李鉉植 674
李炯泰 214
李革出 400, 410, 412, 420, 425, 430, 438, 445, 520, 525, 530, 535, 542, 708, 710, 888
李革平 496
李熙照 924
任成珠 972
任忠植 277
林東奎 687
林丙甲 514
林相晉 195, 216, 219, 220, 221, 222, 223, 284, 613, 620
林英治 231, 367, 371, 374, 379, 400, 587, 707, 888
林鍾輔 195, 200, 209, 210, 225, 355, 365, 391, 455, 466, 490, 500, 501, 693, 918
林仁成 362
林在天 583
林正泰 1003, 1006, 1008
林太圭 213
林澤根 391

(ㅈ)

張根煥 485, 504, 582, 723, 725, 752, 881, 883, 886, 903
張基鎬 625
張大吉 115
張大煥 379
張　德 368, 379, 380, 387, 401, 521
張斗錫 481
張秉斗 630
張炳玉 800, 807, 808, 836
張炳勇 195, 200, 202, 204, 211, 360, 392, 393, 455, 466, 490, 494, 500, 511, 558, 561, 864, 870
張錫均 515, 743, 744, 829, 830, 846, 917
張錫鎭 315, 317
張秀根 99, 106, 108, 109, 367, 372, 374
張勝斌 249, 267, 299, 368, 401, 521, 587, 708
張永福 195, 216, 218, 220, 221, 222, 223, 230, 352, 506, 574, 583, 752, 755, 756, 757, 762, 881, 886, 903
張永鍾 132, 136
張榮富 255
張雲圭 179, 188
張義平 99, 106, 108, 109, 118, 284, 290, 367, 371, 380, 400, 410, 423, 430, 520, 530
張一權 893
張載成 656
張滄鎬 574, 586, 729, 730
張快春 266, 368, 384, 587, 600, 708, 710, 888
張孝祥 851
諸正道 208
諸煥奎 368, 587, 708, 888
田光善 562
田瑜昌 416
全秉台 672
全世九 432
全榮吉 214
全榮泰 196, 352, 574
全駿時 249, 298, 367, 587, 600, 632, 707, 888
全昌錫 288
全宅雄 269, 273
丁來赫 843, 879
丁陸鎭 188
丁學吉 395, 396
鄭甲植 686
鄭甲永 889, 895
鄭寬日 679, 815, 836, 845
鄭光善 565
鄭光珍 299, 400, 417, 520, 708, 889
鄭大春 146, 160, 191
鄭德洙 255
鄭武雄 888
鄭炳千 512
鄭炳憲 511
鄭鳳圭 543
鄭富吉 668
鄭成杓 152
鄭淳珉 399, 446, 567, 570, 604, 611, 645, 663, 680, 800, 836, 840, 852, 860, 1052, 1059
鄭承煥 815, 818
鄭然友 455, 458, 461, 470, 495, 515, 561, 613, 693, 696, 704, 969
鄭永燮 656
鄭元燮 515
鄭寅哲 889, 898, 901
鄭在根 975
鄭載哲 800
鄭政良 924
鄭知和 243

鄭鎭萬 822, 823, 826, 827, 872, 908, 913
鄭貞模 90
鄭昌洙 503
鄭昶和 352, 366
鄭忠信 676
鄭忠彩 318
鄭宅懋 889
鄭平陽 723, 724, 725, 752, 762, 881, 885, 903, 904, 906
曺高鉉 99, 119, 249, 299, 368
趙經九 231, 238
趙鳳九 1030
趙成賢 631
趙映光 845
趙永錄 99, 245, 260, 298, 368, 372, 375, 381
趙在俊 99, 106, 109, 231, 239, 367, 375, 376, 379
趙載緗 836
趙鍾吉 289
趙鎭禹 392
趙鉉九 671
趙顯喆 975
朱吉雄 915
朱用男 381
周性銀 354, 361
周敢銀 693, 696, 697, 864, 867, 869
池舜夏 249, 252, 253, 259, 261, 263, 299, 301, 322, 400, 409, 460, 413, 414, 415, 418, 420, 435, 520, 530, 708, 710, 711
池月湖 299, 401, 520, 708, 889
池昌鎬 872, 875
池化翊 596
陳慶燮 467

(ㅊ)

車京洙 668
車根復 285
車相湖 74, 75, 80, 91, 120, 126, 153 157, 172, 514, 606, 651, 749 751, 836, 841
車義煥 368, 372, 374, 381, 383, 384
蔡明吉 206
蔡命新 120, 130, 186, 195, 243, 277, 352, 473, 567, 574, 604, 611, 625, 661, 677, 819, 987, 1030, 1045
蔡熙泰 668
千康基 132
千奎植 695
千吉男 688
千明洙 210
千清洙 276
崔頻勳 547
崔光熙 190
崔基俊 668
崔基珍 1,003, 1006, 1008, 1010
崔昌洙 195, 201, 213, 577, 581
崔大明 176, 661, 687, 688
崔大赫 627
崔德三 108
崔末在 120, 146, 150, 155, 156, 173, 183, 836, 849, 851, 855
崔命載 195, 198, 199, 202, 203, 209, 210, 212, 228, 228, 352, 361, 364, 365
崔文圭 188
崔文吉 226, 903, 904, 906
崔白日 502
崔伯圭 225, 495, 499
崔秉喆 668
崔思澈 674
崔三植 374
崔相範 99, 106, 109, 231, 239, 240, 367, 373, 375, 383, 400, 587, 707

崔頌九 836, 851, 852, 853, 862
崔錫基 275
崔錫喜 438
崔聖德 189
崔寶京 379
崔영곤 438
崔英彦 707, 888
崔榮國 365, 578, 693, 696, 697, 700
崔永弘 686
崔五洙 214
崔越榮 477
崔義九 153
崔一燁 951, 988, 1049
崔在根 798
崔在燮 618
崔在洙 618
崔正雄 577
崔貞植 619
崔鍾相 444
崔鈍一 191
崔振國 417
崔七鎬 235, 246, 367, 370, 380, 515, 587, 590, 600, 632, 707, 717, 888, 892, 900
崔平旭 360
崔漢初 195, 216, 222, 284, 293, 389
秋英基 546
秋俊鎬 718

(ㅍ)

片將圖 331, 446, 450, 510, 515, 644, 679, 682, 688, 815, 818, 819, 820

(ㅎ)

河順燮 367, 400, 520, 707, 888
韓炳秀 77
韓相烈 674, 708
韓相喆 548, 722, 889
韓錫洙 414
韓世龍 406
韓蓮萬 817
韓龍雨 290
韓一洙 695, 864, 866, 867, 871
韓一煥 674
韓春吉 252
咸永銀 268, 274
許萬沂 352, 366, 455, 458, 490, 4937 501, 551, 560, 574, 583, 693, 91,
許相鵬 1003, 1010, 1012, 1015, 1018
許相昨 1039
許 榮 175
許 龍 859
許仲五 74, 76, 78, 80, 120, 128, 133, 155, 163, 170, 182, 570, 649, 653, 749, 800, 836
許 壎 195, 216, 220, 221, 284, 291, 551, 555, 582, 585, 613, 630
玄基東 195, 216, 217, 821, 219, 222, 223, 511
胡志明 16, 23, 482, 1044
洪慶浩 843
洪金石 512, 557, 613, 619, 664, 672, 674, 676
洪起京 991, 992, 1003, 1019, 1022
洪大善 367, 380, 400, 587, 598, 601, 707, 888
洪奉裵 761
洪思千 446, 449, 450, 658, 659, 660, 815, 817, 818, 836, 851
洪祥運 195, 199, 215, 219, 220, 336, 352, 362, 551, 574, 580, 613, 619, 620, 6629, 665
洪成龍 219
洪成煥 249, 299, 319, 321, 707, 710, 713, 888, 892
洪性坤 1025, 1030
洪性泰 94, 95, 96, 346, 348

洪志一 672
洪淳達 668
洪在英 618
洪鳴源 479
洪虎林 188
黃武實 618
黃文仙 721, 889
黃善寬 404
黃時鉉 684
黃新鎭 555
黃正澤 752, 756, 760
黃鍾成 657
黃熙善 443
黃錦星 407

(A)

ABRAMS 607
ANH 693

(B)

BINH 604, 679
BRAUN 399
BUI BAN 944

(C)

CAN 800
CAU HUE 630
CLI FORD 297
CURTIS SOROUCE 800
CURTS SOROUC 812

(D)

DAM 121
DE GAULLE 22
DIHN XUAO VINE 121

(G)

GAU 567, 604
GODIN DIEM 172, 122, 1045
GOLD BERG 399

(H)

HA NAM 842
HOAN XUAN LAM 897
HUNG 638, 812
HUN TRANE 638
HUONG 693

(J)

JONSON 22, 23, 297, 637, 849

(K)

KHANG 121
KHUONG 121
KY 21, 247, 399, 897, 898

(L)

LET 693

(M)

MAI 638
MAI HOA KY 836
MAR TIN 399
MON TA NA 893

(N)

NEY 669
NGU YEN 604, 638
NGU YEN AN 999
NGU YEN BANH MINH 1039
NGU YEN CO 82, 743, 829
NGU YEN GIAI 121
NGU YEN HGO LAM 121
NGU YEN HOONG LONG 121
NGU YEN HUNG LONG 343, 604, 800
NGU YEN HUU 121
NGU YEN TRONG BINH 854
NGU YEN VAN HIEU 856
NGU YEN VAN PHAN 615
NGU YEN VUI 999
NGU YEN XUAN QUY 121

(P)

PHE CON 438
PHAM VAN DONG 22
PHAN MINHLY 664
PHAN NAM 944

(Q)

QUANG 812

(R)

RI 693
ROBERT. E. CUSHMAN 897
RONG 854

(S)

SAMUEL W. KOSTER 2 595
SAPPER 842
SIHA LUK 26
SON 693

(T)

TAYLOR 267
THAI SOIV 812
THAI SON 567, 604, 638
THI 835
THIEU 21, 399, 519, 987
THUOC 121
TONE 401, 521, 587
TONG 898, 902
TRAM DINE VO 121

(U)

U. THANT 22, 399

(V)

VANC CU 836, 854
VAN OUY 446
VAN QUY 658
VO VAN MUOW 664

(W)

WEST MOR LAND 637
WILLIAM W. MOMER 1030

(X)

XUANG HUNG 999

(2) 地 名

(A)

Aqan Dond 78
Aban Donh 78
Al Tieu 987
Am 山 812
Am Phu 681
Am Ranh 68
An Binh 237, 548
An Cau 854
An Chau 380
An Cuong 마을(1) 108, 406
An Cuong 마을(2) 406
An Diem 마을 593, 595, 599, 600, 601, 903
An Diem 마을(1) 252, 374, 375, 595
An Diem 마을(2) 285
An Diem 마을(3) 103, 375
An Diem 마을(6) 252
An Diem 마을(7) 253
An Diem 마을(8) 710
An Diem 마을(9) 104, 111
An Duc 287, 348
An Due 마을 845
An Giang 39
An Guang 94
An Hai 마을 414, 417, 441, 415, 421, 430 441
An Hai 마을(1) 523, 533, 535, 528
An Hai 마을(2) 235

An Hamy 94
An Hoa 286, 323, 890, 892, 893, 718
An Hoa 마을 852, 718
An Hoa 마을(3) 688
An Hoan 마을(2) 346
An Khe 1077, 1030
An Ky 마을 402, 409, 411, 413, 418, 430, 533, 548
An Lac 987
An Loa 제곡 1094
An Loi 851
An Loi 851
An Ngniep 214
An Ngniep 마을(1) 214
An Ngniep 마을(3) 214
An Nhon 331, 347, 857
An Noi 48
An Nong 682
An Nhon 郡 812
An Phong 마을(2) 260
An Phuoc 마을(1) 406
An Thanh 마을(1) 640
An Thinh 마을(1) 531
An Thinh 마을(2) 235, 405, 408
An Tho 마을 319, 320
An Thoi 1069
An Thoi Dong 마을 1002
An Truong 마을 812, 915, 916
An Tuyet 304
An Tuyet 마을(1) 306
An Tuyet 마을(2) 304
An Xuyen 39, 1079
An Xuyen 省 57
Ap Van Tu Toy 578
Aui Nhon 348

(B)

Ba 山 94, 120, 221, 348, 446, 447, 448, 449, 450, 452, 658, 662, 730, 802, 803, 805, 822, 823, 838, 843, 850
Bac Hanh 348
Bach Mai 68
Bac Huc 草原 57
Back Loading 1017
Bac Ma 山 390, 515
Bac Ueu 39
Baltimor 22
Ba Me Thuot 614
Ban Me Thuot 615
Ban Mit 1078
Bang Chau 331
Bang Thai 165
Banh Lai 江 355, 491
Ban Nham 694
Banh Nam 399, 560
Banh Nham 마을 363, 364, 365, 456, 457, 458, 460, 461, 470, 514, 615
Ban Hoong 447
Ba Sac 江 993
Ba Su 마을 163
Batangan 402, 413, 428, 521
Batangan 半島 36, 67, 232, 233, 234, 235, 236, 237, 244, 245, 246, 247, 267, 280, 285, 399, 401, 402, 403, 404, 406, 408, 412, 415, 417, 423, 424, 425, 430, 431, 433, 435, 436, 438, 542, 544, 545, 547, 548, 588, 593, 709, 713, 890, 1096
Ban Thac 마을 456, 459, 623,
Ban Thach 江 461, 694
Ba Tu 江 222
Ba Xuyen 39
Ba Xuyen 省 57
Ben Hai 江 48, 65, 1095, 1096
Ben Hoa 江 1082
Ben Suc 61
Bha Gi 1078
Bha Lia 1077
Bien Choy 68
Bien Hoa 39, 59, 62, 68, 952, 955, 1078
Bien Hoa 省 995, 997, 1001
Bien Khanh 881
Bien Xuan 583

Bina An 마을 852
Bine Trieu 1000
Binh Binh 山 285
Binh Dinh 39, 1078
Binh Dinh 省 20, 31, 49, 50, 52, 55, 56, 297, 638, 639, 679, 680, 691, 798, 836, 1084, 1088, 1089, 1091, 1094, 1096
Binh Dong 面 743
Binh Gia 1087
Binh Khe 285, 286, 390, 658, 743, 830, 831, 832, 833, 834, 835
Binh Khe 郡 347, 829, 832
Binh Khe 마을 1060
Binh Kwang 997
Binh Liem 594
Binh Lien 893
Binh Loc 邑 977, 978
Binh Long 39, 57, 59, 61, 94, 1084, 1095, 1096
Binh Long 省 637, 954, 1089
Binh Hoa 965, 979, 980, 984
Binh Hoa 省 982, 998
Binh Hoa 邑 978
Binh Hoa 마을(2) 334
Binh Son 250, 336, 385, 589, 593, 595, 600, 617
Binh Son 郡 36, 111, 380, 402, 595, 714, 715, 716, 718, 719, 897, 899
Binh Than 39, 997
Binh Thanh 마을 80
Binh Thien 마을 977
Binh Thiuen 마을 981, 982, 983, 987
Binh Thuan 省 1088
Binh Tuy 997
Bin Long 川 1093

(C)

Cai 江 393, 666, 667, 670, 622, 626, 627, 630, 674
Cai Chua 마을 856
Ca Lam Bac 마을 797, 799, 812
Camau 岬島 1084
Cam Bang 509
Cam Hai 마을 999
Camh Ranh 52, 579
Cam Lam 郡 505, 882
Cam Lo 1089, 1090
Campcarroll 1084
Cam Phuoc 마을 615, 694
Cam Ranh 32, 35, 506, 925, 723, 724, 754 882, 992, 1007, 1010, 1012
Cam Rarh 997
Cam Thack 마을(2) 213
Cam Xe 877
Can Giuoc 997
Canh Giao 393
Canh Hung 마을 641
Can Hio 마을 176
Canh Lo 마을 177
Canh Phuoc 498
Canh Phuoc 마을 457
Canh Phuoc 마을(1) 390, 496, 498, 500
Canh Phuoc 마을(2) 493, 359, 916
Canh Tinh 마을(1) 560
Can Tho 999
Can Tho 市 1092, 1089
Cap Da 마을 857
Cat Dai 계곡 841
Cat Lai 995
Cat Nhon 面 1052
Cat Tai 513
Cat Tai 계곡 511, 348, 450
Cat Thi 계곡 348
Cat Tuong 面 1052
Cau Dacp 1000
Cay Da 江 347
Cay Giep 1089, 1091
Chai 山 354, 355, 356, 456, 461, 462, 467 470, 471, 490, 491, 492, 583, 554 559, 693, 694, 908
Cha Me Dong 426
Chan An 마을 392, 659, 660
Chan Da 94

Chanh An 마을 851
Chanh Lac 마을(2) 840
Chanh Liem 마을 840
Chanh Ly 845
Chanh Nhon 마을(2) 510
Chanh Thanh 마을 842
Chan Me Dong 강 402
Chan Ly 마을 815, 816, 817, 818, 819, 820, 829, 830, 831, 834, 835
Chan Me 마을(2) 235, 522, 529
Chan Nhai 마을(3) 259
Chan Nhoi 마을(2) 262
Chan Thuan 마을(1) 413, 414,
Chao 山 730
Cha Phle 마을(2) 666, 673
Chap Le 마을 616, 622, 623, 624
Cha Rang 山 875, 877
Cha Rung 마을 169
Chau Binh 마을 441
Chau Binh 마을(1) 531
Chau Binh 마을(2) 532
Chan Dong 강 528
Chau Doc 39
Chau Me Dong 강 410, 417, 421, 422, 423, 533, 545
Cahu Me 마을(1) 416, 420, 522, 530
Chau Me 마을(2) 420, 427, 535
Chau Nhai 마을(2) 304
Chau Nhai 마을(3) 329
Chau Thuan 마을 441, 442
Chau Thuan 마을(1) 423, 428, 523, 539
Chau Thuan 마을(2) 525, 539, 415
Che Che 山 829, 830, 831, 834, 835
Chi Duc 마을 1058
Chnh Hung 마을 812, 813, 814
Cho Gao 都 995
Cho Moi 402
Cho Moi 강 246, 416, 422, 436, 545
Cho Rung 마을 165
Chuic 山 501
Chu Lai 29, 31, 33, 35, 36, 45, 50, 52, 67, 68, 73, 101, 232, 233, 246, 250, 278 324, 325, 368, 385, 521, 538, 637, 710 711, 712, 714, 717, 889, 890, 892, 893 895, 896, 897, 898, 899, 900, 901, 902 927, 931, 935, 944, 992, 1005, 1006, 1007 1010, 1012, 1014, 1015, 1038, 1075, 1084 1086, 1088
Chung Thien 39
Chuong Thien 省 57
Chu Pu 山 33
Co Chien 993
Co Chien 강 1002
Co Cong 1079
Co Ma 山 583
Con 강 832
Con 山 390
Con Chieu 마을(1) 422, 423
Cong Thuoc 마을(1) 283
Con Son 섬 992
Con Thien 48, 1088, 1090, 1095
Con Tien 44, 519, 1093, 1094, 1085
Con Tum(Kon Tum) 1078, 1079
Con Tum(Kon Tum)省 20, 30, 1092, 1096
Cua Con 1002
Cua Dai 강 1001
Cua Viet 995, 1001
Cu Lam 마을 814
Cuo Long(Go Cong)省 63
Cuong Loc 마을 856

(D)

Da An 마을 350
Da Ban 456, 556, 753
Da Ban 계곡 337, 582, 614, 729, 733, 754 822, 823, 827, 913
Dac 山 456
Dac Tien 87
Dac To 49, 55
Da Dang 74, 75, 77, 78, 80, 81
Dai An 江 681, 682, 689, 691, 692, 818, 836, 856

Dai Binh 331
Dai Die Dong 마을 886, 903
Dai Dien Nham 마을 903, 964, 905
Dai Dien Tay 마을 761
Dai Giang 559
Dai Hao 마을 685, 690
Dai Hoa 마을(2) 334
Dai Loc 마을(1) 303, 592
Dai Loc 마을(2) 258
Dai Loc 마을(3) 302
Dai Pha 마을 556
Dai Tap 673
Dai Phuoc 마을 1001
Da Loc 마을 513
Dak Nhe 1078
Dak Pek 1090
Dak Soang 1010
Da Mai 川 178, 486
Dam Ky 1090
Da Nang 35, 42, 45, 49, 68, 234, 286, 246, 709, 890, 895, 869, 899, 901, 921, 925, 935, 992, 999, 1004, 1006, 1007, 1008, 1010, 1012, 1014, 1015, 1035, 1038, 1075, 1076, 1077, 1079, 1082, 1086, 1089, 1090, 1092, 1094,
Da Nang 川 247
Dan Duc 마을 539
Da Ngu 마을 578
Dan Loi 山 662, 658, 654, 660
DaO 山 484
Dap Da 855
Da Rang 江 694
Da Rlac 省 49, 50, 52, 54, 1083, 1091
Dau Boi 山 572, 843
Delta 1079, 1082, 1084, 1091
Dey Ahn Du 337
Dhun Dao 984
Di An 59, 951, 952, 953, 954, 955, 956, 957, 959, 960, 961, 964, 966, 968, 970, 973, 974, 2975, 976, 977, 977, 978, 979, 981, 987, 945, 950
Di An 郡 980, 982, 983
Dia Ninh 965
Dien Ban 郡 891, 896
Dien Kanh 縣 35, 762
Dien Khanh 省 583, 552, 753, 881, 882, 886, 907
Dien Khanh 754, 755, 882, 903, 944
Dien Khanh 873, 882
Dien Khunh 196
Dien Loc 마을 404
Dien My 753
Dien Nham 903
Dien Nham 마을 903
Dinh Binh 마을 684
Dinh Phong 마을 348
Dinh Thong 995
Doi Hou 마을 881
Dong An 마을 418, 419, 420
Dong An 523, 546
Dong An 마을(1) 977
Dong An 마을(2) 977
Dong Ba Tinh 927, 931
Dong Bo 583, 509, 881, 882
Dong Che 149, 174
Dong Chua 山 393
Dong Dien 江 576
Dong Dai 山 373
Dong Dong 743, 744 747
Dong Ha 44, 336, 994, 1085
Dong Ha Ramp 996
Dong Hoa 337
Dong Hoa 마을(3) 213
Dong Loc 마을 362
Dong My 마을 458
Dong Nai 江 999, 1001, 1002
Dong Phucc 마을(5) 290
Dong Phucc 마을 363, 382, 833, 594, 598 600, 897, 902
Dong Phucc (1) 371
Dong Sa 계곡 515, 801
Dong Shuan 郡 353
Dong Thanh 마을(2) 383

Dong Thanh 江 1003
Dong Tranh 江 998, 997
Dong Tre 山 189
Dong Xe 마을 160
Dong Xuan 90, 91, 92, 93, 124, 125, 128, 129, 131, 139, 147, 155, 157, 164, 165, 170, 347, 305, 158, 150. 418, 474, 914
Dong Xuan 郡 185, 350, 801, 802
Dong Xuan 마을 577, 580, 584, 415, 416, 908, 729
Dong Xuan 마을(1) 419, 420
Dong Xuan 마을(2) 420
Dong Xuan 마을(3) 417, 426, 546
Donh Che 130, 138
Donh Than 505
Don My 마을 696
Duang Thanh 마을 852, 883
Duc 山 196, 202, 203, 204, 212
Duc Co 31, 40, 519, 1077, 1091
Duc My 557
Duc To 20 31, 637
Duk Hoa 1078
Duong Dong 1002
Dung 山 641
Duong Thanh 마을 680, 682, 686
Du Yen Phuoc 마을 281
Du Yen Phuoc 마을(2) 383
Du Yen Phuoc 마을(4) 329
Duy Xuyen 郡 891

(G)

Gan Gang 842
Ganh Giao 124
GaWan Tin 省 890
Gay Thi 마을(1) 262, 303
Gay Thi 마을(2) 304
Gia Dinh 1077
Gia Dinh 省 961, 962, 999, 1084
Giao Thanh 1000
Gia Pinh 39
Gien Thung 마을 832
Gio Linh 1088
Go Boi 648, 682, 691
Go Boi 平野 33, 52, 94, 95, 98, 344, 347 447, 605, 608, 637, 648, 658 679, 680, 690, 836, 838, 842 850, 853, 856
Go Dauh 1078
Go Du 164
Go Du 山 802, 803, 805
Go Gong 39
Gool 마을 159
Gopxe Tua 614
Grand Som Met 山 882
Guam 島 64, 69, 1088
Guan Quang 마을 511

(H)

Ha Binh 마을 600
Hai Cang 100
Hai Khau 마을 996
Hai Phong 64, 69
Hai Phung 19, 24, 519
Ham Giang 江 531, 713
Ham Ninh 1002
Hamond 854
Ha My Dong 마을(1) 900
Ha Nhai 마을(4) 319, 320
Hang Thy 840
Han gThy 山 844
Hanh Son 山 917
Hanoi 19, 24, 40, 41, 64, 68, 69, 456, 519
Hao Le 마을 836, 838, 840
Hao Le 마을(1) 852, 852
Hao Le 마을(2) 687, 688
Hao Le 山 854
Hao Som 계곡 363
Ha Rung 마을 109
Ha Tay 마을 307, 321
Ha Thanh 337
Ha Trung 1001
Ha Trung 마을(2) 682
Haun Choa 省 1095

Haw Nghia 59
Heo 高地 646
Heo 山 645, 646
Heo Hoi 마을 658
Hien Luong 마을 730
Hien Xuong 郡 694
Hieo Xuong 郡 462, 470
Hie Phuc 1090
Hiep Long 마을(2) 292
Hieu Danh 마을 914, 915
Hieu Nhon 郡 999
Hieu Xuong 郡 457, 694, 695, 705
Hinh Non 337
Hnong 능선 701
Hoa 山 357
Hoa Bien 68
Hoa Binh 1002
Hoa Da 마을 34, 474, 475, 476, 477, 478, 479, 480, 481, 482, 483, 510
Hoa Dai 마을(1) 350
Hoa Dong 840
Hoa Dong 마을(2) 285
Hoa Hoi 계곡 845
Hoa Hoi 마을 347
Hoa Loc 805
Hoa Loc 마을(1) 807
Hoa Luac 67
Hoa Ngu Yen 210
Hoa Ngu Yen 마을(1) 209
Hoa Ngu Yen 마을(2) 208, 212, 213
Hoa Ngu Yen 마을(3) 201, 204, 205, 209, 211
Hoan Thanh 501
Hoa Phong 마을 514, 515
Hoa Son 마을(1) 917
Hoa Tay 마을 96
Hoa Thien 356
Hoc Bac 山 456
Hoc Nom 山 470
Hoi An 29, 35, 52, 246, 246, 709, 717, 889, 890, 892, 893, 894, 895, 896, 896, 897, 898, 900, 901, 925, 939, 944, 995, 1077, 1082, 1085
Hoi An 市 894, 897, 900, 1085
Hoi Bin 40
Hoi Lan 48
Hoi Phu 마을 137, 569, 607
Hon Ba 山 35, 198, 216, 217, 218, 220, 221, 222, 227, 336, 337, 353, 584, 614, 665, 705, 729, 737, 740, 753, 754, 872, 873, 879, 880, 882
Hon Chac 山 842
Hon Chao 山 395, 729
Hon Chin Khu 山 882
Hon Chong 山 856
Hongai 581
Hon Giu 山 216
Hon Heo 392
Hon Heo 半島 336, 337, 341, 553, 614, 626, 666, 740, 823, 873, 909, 913, 995
Hon Heo 山 336, 340, 510, 576, 626, 665, 737, 740, 822, 840, 854, 873
Hon Ho 山 865, 867, 868, 870, 909
Hon Kh 山 160, 161, 162, 163, 164
Hon La 山 197, 559
Hon Ngon 山 557, 724, 725, 727, 730, 737, 739
Hon Ning 山 220
Hon Mot 740
Hon Mot 마을(2) 289
Hon Mot 山 216, 218, 220, 222, 505, 506, 507, 509, 634
Hon Mo Thoa 216, 217
Hon Phu Cop 마을 918
Hon Ong 山 216, 217, 219, 694
Hon Tre 島 1002
Hon Thien 마을 362
Hon Xuang 873
Hop Lop 계곡 858
Hou Bay 45
Hot 山 218
How Niah 1091
How Nghia 39, 1096
Hue 49, 1078, 1089, 1096, 995

Hungai 69
Hungay 64
Hung 山 559
Hung My 마을 856
Hung My 마을(2) 854
Huong 山 225, 355
Huu Giang 마을 288, 831, 832, 833
Huu Giang 마을 840
Huy Nah Mai 마을 1060
Huy Non 郡 891

(J)

Joi Ring 44

(K)

Kan Phuoc 마을 35
Khanh My 마을(1) 109, 259
Khanh My 마을(2) 304, 308
Khanh My 마을(3) 261
Khan Hoa 39, 1078, 1087
Khan Hoa 마을 883
Khan Hoa 省 20, 49, 56, 196, 337, 353, 354, 355, 505, 613, 614, 724, 730, 733, 736, 737, 754, 882, 903, 909, 995, 998, 1091, 944
Khanh Thanh 마을 883
Khan Phuoc 마을 881, 883
Khan To 1078
Khao 계곡 873
Khao Chai 69
Khau Bong 江 996
Khen Hoa 省 823, 865, 873
Khen My 마을 1060
Khen Thu Len 江 996
Khe San 21, 28, 30, 46, 519, 1031, 1085, 1089
Khuo 계곡 353
Kiem Thong 1084
Kien Giang 36
Kien Giang 省 1001
Kienh 67
Kien Hoa 39, 995
Kien Hoa 省 31, 57, 999, 1000, 1002, 1092
Kien Phong 39, 1087
Kien Phong 省 57, 1087
Kien Tung 1079
Kien Tuong 39
Kinh Dinh 江 485
Kon Tum 39
Kon Tum 省 49, 54, 519
Ky Lo 121, 144
Ky Lo 江 122, 123, 148, 159, 161, 167, 170 177, 118, 190
Ky Lo 계곡 176, 183, 184, 186, 187
Ky Son 山 856
Ky Xu Yen 마을(1) 426
Ky Xu Yen 마을(2) 442

(L)

Lac Binh 마을 582, 617
Lac Binh 마을(1) 827
Lac Ninh 마을 823, 826
Lac Ninh 마을(1) 634
Lac Son 마을(1) 106, 107, 404
Lai Thieu 949, 999, 987
Lai Thieu 郡 951, 952, 966, 970, 973
Lam Dong 39
Lam Dong 省 1091
Lam Loc 마을(1) 320
Lam Son 410
Lang Bei 1085
Lang Cat on 마을(2) 179
Leim Loi 마을 682
Lein Tri 마을 682
Le Than 1091
Lhac 山 646
Lhap Le 마을 672
Liem Guang 375
Liem Tui 마을 897
Lien Chied 999
Lien Quang 마을(1) 410
Lock Hank 마을(2) 645, 646

Loc Khanh 마을(1) 852
Loc Ninh 673
Loc Ninh 郡 63
Loc Ninh 마을 912, 1087
Lo Dieu 74, 75, 80, 81
Lo Hum 마을(2) 199, 211, 213
Lo Hum 山 197
Long An 39, 1096
Long An 省 57, 997, 998, 1002, 1087, 1091
Long Binh 1077
Long Binh 마을 601, 688
Long Binh 마을(1) 600
Long Canh 1079
Long Cau 97
Long Chan 마을 181, 182
Long Dinh 마을(2) 633
Long Hao 마을 570
Long Hau 94, 95, 685, 687, 690
Long Hoa 마을 633
Long Khanh 39
Long Khan 省 1082, 1084, 1089
Long Ra 마을(2) 164
Long Son 1077
Long Son 마을 129
Long Son 마을(3) 210, 211
Long Tau 993
Long Thau 江 993, 996, 999, 1001, 1003
Long Thly 마을 478
Long Thuy 마을 865, 866
Long Vin 마을 897, 898
Long Vinh 384
Long Xuan 384
Long Xuan 마을 593
Lor Am 마을 175
Lot 河 674
Luong Son 202
Luong Son 마을(1) 203
Luong Son 마을(2) 201, 205, 209, 211
Luong Son 마을(4) 200, 203
Luong Son 마을(6) 211
Lu Siemiz 河 515
Lu Sien Giang 江 660
Luy 계곡 221

(M)

Ma 山 88, 639, 641
Ma Cheo 143
Ma Cheo 계곡 347
Ma Cheu 171, 186
Ma Cheu 계곡 171, 172, 173, 174, 185, 189
Ma Cheu 山 176
Ma Choi 171, 172, 177, 182, 186
Ma Choi 계곡 185
Ma Ha 山 887, 818, 820, 840, 845, 846, 850 851
Me Kong 26, 39, 56, 57, 996, 998, 1003
Mi Ho 河 998
Mieu 山 840
Minh Khanh 마을(2) 317
Minh Long 마을(1) 316
Minh Thanh 마을(2) 312, 320
Minh Thanh 마을(3) 311, 320
Minh Trung 마을(1) 312
Mi Shuk 郡 998
Mo Che 山 653, 656
Mocheo 山 649, 650, 655, 656
Mogn Phu 마을 358
Mos Cow 669
Mot 山 723
Mo Thoa 山 218, 822
My Ai 마을 557
My Canh 마을(2) 394
My Dong 731, 734
My Dong 마을 729, 730
My Ho 河 998
My Hoa 349
My Ho An 마을(1) 675
My Khe 999
My Lai 402
My Le 마을 389
My Le 마을(3) 914
My Le 마을(4) 391

My Loi 630
My Loi 마을 630
My Long 840
My Luong 916
My Oc 마을 883
My Phong 마을 360
My Phong 마을 357
My Quang 面 865
My Than 630
My Thanh 마을 363, 580
My Thanh Dong 554
My Thanh Dong 마을 355, 562
My Thanh Dong 마을(2) 554, 564
My Thanh Tay 580
My Thanh Tay 마을(2) 554
My Thanh Thung 마을 580
My Thanh Traonh 마을 361
My Thanh Trung 554
My Thanh Trung 마을(1) 560
My Thanh Trung 마을(2) 563
My Thanh Tuy 마을 560, 565
My Thanh Tuy 마을(1) 564
My Thanh Tuy(2) 561, 564
My Thanh Tuy 마을(3) 560, 561
My Than Tong 361
My Tho 993, 995, 1087
My Tho 江 995
My Tho 市 997
My Thuan 계곡 843, 844, 846
My Thuan 마을 846
My Tuong 마을 286

(N)

Nai Doc 山 199
Nai Nam Noc 山 724, 725, 726, 727
Nam Tang 마을 856
Nam Tnag 마을(1) 349
Nam Yen 마을(2) 284
Nam Yen 마을(4) 404
Nam Yen 마을(5) 51, 106, 107, 108, 109, 375, 376, 404,
Nam Yen 마을(6) 404
Nanh Lam 556
Na Ninh 마을 915
New Port 1010
New York 23
Ngan Dien 202
Ngang 山 703. 907
Ngang 江 854, 855, 856
Ngan Giang 마을(2) 304, 305
Ngoc Lanh 212 392
Ngoc Son 마을(2) 213
Ngung 山 730
Ngu Yen Hung Long 567
Nha Be 992, 997, 1006, 1007, 1011, 1013 1014, 1015, 1016, 1018
Nham Hoa 마을(1) 394
Nham Hoc 마을(2) 405
Nha Trang 32, 52, 123, 236, 357, 504, 613, 625, 723, 724, 727, 753, 754, 873, 903, 921, 923, 924, 927, 929, 931, 933, 935, 942, 992, 995, 997, 998, 999, 1000, 1002, 1005, 1006, 1007, 1008, 1009, 1010, 1011, 1012, 1013, 1014, 1016, 1018, 1031, 1033, 1035, 1038, 1040, 1077, 1091
Nha Trang 市 353
Nhen Trach 郡 998
Nhon Hoa 마을(1) 375
Nhon Lam 마을 840, 853, 855, 892,
Nhon 山 84
Ninh Binh 마을 553, 557
Ninh Da 面 337, 338, 677, 678, 737, 909
Ninh Da 마을 665, 667, 670, 678
Ninh Diem 553
Ninh Duc 마을 553, 555, 557
Ninh Dong 面 678
Ninh Hoa 31, 52, 198, 212, 287, 292, 341, 358, 363, 364, 470, 557, 576, 584, 585, 630, 669, 694, 729, 736, 737, 740, 753, 822, 873, 909, 921, 927, 929, 931, 1096,
Ninh Hoa 郡 337, 359, 552, 613, 628, 677, 822, 873, 909

Ninh Hoa 江 909
Ninh Hoa 마을 753
Ninh Hoa 市 666, 925
Ninh Hoa 川 823
Ninh Hoa 平野 614, 626, 874
Ning Houng 계곡 198, 220, 223, 617
Ninh Houng 마을 197, 199, 216, 218, 220, 878
Ninh Houng 面 630
Ninh Phong 216, 222, 666
Ninh Phu 337
Ninh Phu 마을 616, 620, 625, 628
Ninh Loc 마을 364
Ninh Quang 마을 616, 618, 620, 622, 625, 628
Ninh Thon 마을 363
Ninh Thuan 省 31, 49, 297
Noi Hon Ba 山 395
Nui Ba 山 201
Nui Da 山 287, 288
Nui Dan 山 617
Nui Dao 山 485, 486, 488
Nui Den 997
Nui Duc 202, 208
Nui Hon Gio 213
Nui Hon Huen 山 204, 205, 208, 210
Nui Huong 高地 274, 275
Nui Huong 山 213, 214, 215
Nui Mat Cat 山 917
Nui Ong La 山 215
Nui Pho Tinh 高地 598
Nui Se Gai 山 881, 882, 883, 886
Nui Thi 山 884
Nui Tron 285, 299, 311, 318, 323, 328, 329 389, 391, 718, 893
Nui Vo 598
Nui Vo 高地 717

(O)

Ohah Camh 1078
Ong 江 851
Ong 山 638
Ong La 山 197
Ong Nam 계곡 196
Ong On 山 75

(P)

Pha An Nam 마을 762
Phang Dien 마을 869
Phang Thang 556
Phan Hoa 마을(2) 105
Phan Rang 32, 34, 52, 68, 359, 360, 484, 485, 487, 504, 505, 724, 992, 933, 1017, 1018, 1062
Phan Rang 市 485
Phan Ranh 185
Phan Thiet 992, 1006, 1007, 1008, 1009, 1010,
Phe Yen 693, 694
Phg Dinh 954
Phi 山 486, 487
Phnh Niem 마을(2) 104
Phn Yen 1078
Phnompen 57
Phoc Hoa 168
Phong Cao 마을(1) 200, 202, 211
Phong Cao 마을(2) 202, 204
Phong Cao 마을(3) 205
Phong Dien 916, 1086
Phong Dinh 39
Phong Dinh 省 1092, 1087
Phong Hanh 128, 350
Phong Hanh 마을 633
Phong Hau 마을(1) 805
Phong Niem 383
Phong Nien 마을 599
Phong Phu 917
Phu An 마을 362
Phu An Nam 마을 755, 760 727
Phu Ba 1089
Phu Binh 196
Phu Binh 마을 552, 665, 666, 672, 673, 674 675
Phu Binh 마을(1) 672
Phu Bon 39

Phu Bonh 56
Phu Cat 33, 34, 52, 98, 287, 347, 348, 390, 393, 446, 448, 452, 453, 514, 836
Phu Cat 郡 331, 335, 344, 663, 815,
Phu Cat 山 570, 605, 637, 644, 646, 659, 679, 691, 837, 838, 839, 840, 843, 845, 846, 850, 853, 857
Phu Ciao 마을(1) 682
Phuc Ong 212
Phu Cuong 968
Phu Da 873
Phu Diam 마을 350
Phu Dien 마을 627
Phu Dong 마을(1) 749
Phu Dong 마을(2) 751
Phu Gang 마을 731, 734
Phu Loi 952
Phumy 94, 97
Phung Kanh 630
Phung Kanh 마을 630
Phuoc Binh (마을) 465, 468, 470, 694, 697, 700, 704
Phuoc Binh 마을(1) 463, 466, 467
Phuoc Binh 마을(2) 466, 467, 469, 698
Phuoc Binh 마을(3) 465, 696
Phuoc Binh 마을(4) 467
Phuoc Giang 마을(5) 364
Phuoc Hoa 마을 807
Phuoc Hoa 마을(1) 200
Phuoc Loc 마을 699, 700, 703, 704, 705 693, 694, 695, 696, 697, 698
Phuoc Loc 마을(1) 310
Phuoc Loc 마을(4) 310
Phuoc Loc 面 694
Phuoc Long 省 57, 59, 62, 854, 1084, 1089, 1093, 1094
Phuoc Luong 마을 514
Phuc Ly 마을 1001
Phuoc My 마을 357, 360
Phuoc Nong 615
Phuoc Nong 마을 696, 287
Phuoc Nong 마을(2) 511, 514
Phuoc Ranh 168
Phuoc Son 마을(1) 628
Phuoc Son 마을(2) 407, 411, 405 531,
Phuoc Thanh 마을 361, 362, 555
Phuoc Thanh 마을(1) 562
Phuoc Thanh Tuy 마을(2) 562
Phuoc Thonh 마을 581
Phuoc Tho 291, 1068
Phu Gia 마을 815, 816, 820
Phu Han 마을 850
Phu Hau 마을(1) 380
Phu Hau 마을(2) 380
Phu Hiep 마을(1) 461
Phu Hiep 마을(5) 461
Phu Hoi 138, 140, 143
Phu Huu 283
Phu Khe 마을(2) 215
Phu Liem 마을 365
Phu Loc 마을(2) 496, 495
Phu Liem 마을(2) 355
Phu Lien 마을(2) 215, 225
Phu Loc 마을 336, 363, 364, 365, 462 754, 755, 756, 756, 757, 760, 761, 762,
Phu Lac 마을(2) 495
Phu Loc 마을(3) 495, 513
Phu Lon 마을(5) 390
Phu Long 350
Phu Long 마을(1) 349
Phu Long 마을(3) 474
Phu My 658, 864, 870,
Phu My 마을(2)410, 418
Phu My 村野 658
Phu Nhieu 마을 513
Phu Nhieu 마을(2) 442
Phu Nhieu 마을(4) 442
Phu Nong 399, 457, 462, 471, 491, 560, 694
Phu Nong 마을 463
Phuoc Tho 마을 594, 598, 600, 895
Phuoc Tho 마을(4) 601

Phuoc Thonh 마을(1) 359
Thuoc Thui 506
Phuoc Tich 마을(1) 258
Phuoc Tuy 39, 1077, 1083
Phuoc Xoa 169
Phuong Lua 395
Phu Phong 마을 514
Phu Qui 마을 409, 410, 413
Phu Quoc 1013, 1014, 1015, 1017, 1018, 1022
Phu Quoc 島 993, 1001, 1002, 1004
Phu Thanh 마을(2) 213, 214
Phu Tho 마을 576
Phu Thuan 130, 145
Phu Thuan 마을(1) 155
Phu Thuan 마을(2) 147, 200
Phu Thuan 마을(3) 147, 290
Phu Thuan 마을(4) 143, 146, 147
Phu Thuong 마을 350
Phut Long 마을(3) 914
Phu Vang 마을(2) 213
Phu Vang 697 994
Phu Xuan 90, 141
Phu Yen 31, 39, 49, 50, 55, 56, 125, 133, 138, 146, 158, 168, 178, 180, 184, 198, 201, 223, 343, 347, 350
Phu Yen 省 705, 800, 995, 1084
Phu Phong 마을 514
Pleitrap 계곡 1089, 1090, 1091, 1092
Plen Rong 1091
Plm Than 446
Plei Bay 1077
Plei Ku 高原 54
Plei Ku 省 49, 51, 54, 55, 556, 558, 559
Plei Ku 20, 31, 39, 40, 68, 1075, 1077, 1078, 1081, 6092, 1094,

(Q)

Qhu Chi 1077
Quang An 358
Quang Duc 39, 1078
Quang Duc 마을 866, 867
Quang Nam 39, 1078
Quang Nam 마을 619
Quang Nam 省 48, 49, 55, 891, 995, 1085, 1095
Quang Ngai 39, 276, 277, 402, 1078
Quang Ngai 省 31, 36, 280, 544, 925, 944, 995
Quang Thuaon 마을(2) 511
Quang Tinh 省 48, 49, 1001, 1078, 1083, 1091, 1094
Qnang Tri 省 39, 993, 996, 1000, 1078, 1082, 1085
Quang Tri 市 1095
Quang Vinh 마을 619, 620
Quan Quang 마을 360
Quan Tin 39
Qui Nhon 31, 50 83, 94, 145, 287, 332, 607, 638, 680, 812, 830, 856, 916, 921, 926, 931, 933, 935, 992, 997, 999, 1000, 1001, 1005, 1006, 1007, 1009, 1010, 1012, 1014, 1017, 1008, 1018, 1035, 1038, 1040 1077
Qui Nhon 市 83, 344, 838, 845, 851, 853,
Qui Nhon 半島 33

(R)

Rai 江 1000
Ram Son 64, 69
Rhedo 平原 57
Rock Pile 1090
Rung Set 1003
Rung Son 854
Rung Son 山 840

(S)

Sa Dec 39
Sa Cai 岬 887
Saigon 江 63, 67, 73, 994
Saigon 19, 29, 31, 56, 59, 61, 63, 186, 921 933, 935, 951, 954, 955, 957, 960 961, 967, 968, 974, 977, 981, 984 986, 987, 991, 992, 995, 998, 999

1000, 1003, 1004, 1005, 1007, 1008, 1009, 1010, 1011, 1012, 1013, 1014, 1015, 1016, 1017, 1018, 1019, 1020, 1021, 1026, 1031, 1034, 1038, 1075, 1079, 1082, 1095

Sa Ky 江 236, 239, 240, 243, 408, 545,
Sam Pan 1001
Sa Son 마을 641
San Xuan Gien 553
Sa Thaw 마을 84, 86, 88
Se Gai 887
Sih Dea 1078
So Do 川 510
Soi Ca 山 662
Soi Rap 993
Son Be 江 62
Son Cai 山 882
Son Dih 江 701
Song 江 649
Song Bank Lai 河川 394
Song Cai 江 749, 754, 756
Song Can 749, 750
Song Cau 74, 75, 91, 96, 130, 190, 291, 344, 347, 474, 570, 649, 650, 651, 654, 655, 656, 914, 916, 917, 995, 1089
Song Cau 郡 80, 606
Song Cau 半島 749, 750, 751
Song Duong Le 江 993
Song Hiep 마을 723
Song Ngoi Tue 山 918
Son Hoa 121, 197
Son Hoa 郡 196, 197, 198, 223
Son Kucc 郡 353
Son Lai Su 451, 843, 846
Son Lai Su 계곡 844
Son Lai Su 마을(1) 451, 842, 849, 851
Son Lai Su 마을(3) 843, 845, 855
Son Thien 47, 319
Son Thin 郡 324, 328, 402
Son Trung 郡 593, 897
Su An 348
Suan Son 225
Sui Bac 207
Sui Ca 계곡 658, 865, 870
Sui Cai 江 199, 211
Sui Cai 계곡 200, 209
Sui Nang 90
Sui Tan 506
Suoi Cam Xe 계곡 216, 218, 219
Suoi Cam Xe 山脈 617
Suoi Da 84
Suoi Dau 江 882
Suoi Hca 마을(1) 580
Suoi Hoa 마을(2) 582
Suoi Lai 江 220
Suoi Nha Cai 江 218
Suoi Nha Chay 계곡 216
Suoi Oi 207, 208, 209, 211
Suoi Oi 마을 201, 203, 205, 206, 208, 209, 210, 211
Suoi Tan 505
Suoi Tan 마을 579, 723, 724

(T)

Tac Tram 江 993
Ta Giang 마을 831, 832, 833
Tagi Ang 마을 833
Taho 江 803
Tai Thung 190
Tam An 江 852
Tam Dam 855
Tam Han 江 318
Tam Hiep 1078
Tam Hoi 마을(4) 376
Tam My 마을 201
Tam My 694
Tam Ky 48
Tam Ky Bong Son 399
Tam Son 1078
Tan 面 505
Tan Buc 마을 238

Tan Duc 마을 414, 415, 531
Tan Hoi 마을 680, 682
Tan Hung 마을 873
Tan My 마을 512
Tan Phuc 마을 577
Tan Phucc 마을 316
Tan Son Nhut 924, 952, 1026, 1035, 1036, 1038, 1040
Tan Track 마을 993
Tan Tuy Hoa 995, 1007, 1009, 1013
Tan Xuong 마을 881
Tay Binh 694
Tay Ninh 39, 1077, 1079, 1084
Tay Ninh 省 58, 59, 61
Thach An 郡 994, 996
Thach An Dong 마을(1) 256, 258
Thach An Dong 마을(2) 258
Thach An Dong 마을(3) 260
Thach An Dong 마을(4) 258
Thach An Noi 마을(2) 256, 261
Thach Ban 993
Thach Cham 마을 456, 459, 461, 462
Thach Cham 마을(2) 512
Thach Thang 峒 999
Thai Long 126, 135
Thai Rong 마을 (4) 148
Thai Son 343
Thai Thuan 515
Thai Xuan 684
Thang Binh 郡 1090
Thanh Giang 마을 852
Thanh Hoa 855
Thanh Lam 211
Thanh Lam 마을(2) 355
Thanh Mai 마을 688
Thanh My 558
Thanh Ngniep 마을(3) 212, 214
Than My 마을(2) 561
Thaony Lcc 557
Thai Tong 마을 801
Thang Quang 마을 856
The Loi 280, 289
The Loi 마을 267, 276, 277, 280, 599
The Loi 마을(1) 268, 274
The Loi 마을(2) 370, 592
The Loi 마을(4) 104, 281
Thi Vai 江 998
Tho Lam 마을 365, 578
Thon Dao 계곡 507
Thon Duc 계곡 505, 506
Thon Lap Rinh 마을 364
Thon Lien Son 391
Thon My Hiep 마을 359, 360
Thon Phu Dang 마을 618
Thon Phu Guy 484
Thon Phu Hcc 389
Thon Tien Du 마을 340
Thon Ton Kne 마을 291
Thon Ton Kne 마을 291
Thon Tyung Oc 마을 293
Thon Xuom Son 마을 511
Thuan Lcc 1078
Thuan My 마을 621
Thua Thien 39
Thua Thien 省 995, 1083, 1096
Thuch Ban 마을(5) 918
Thu Duc 957, 974, 987
Thu Duc 郡 999, 1002
Thui Aum 郡 353
Thu Lai 291
Thun Cat 559
Thung Giang 마을 831, 832, 833
Thuong 723
Thuong Son 마을 832, 833
Thuong Phc 918
Thuong Thanh 山 691
Thuong Thinh 마을 461
Thuong Tho 마을(1) 380
Thu Thanh 마을(4) 214
Thu Thien Thuong 마을 915
Ti Bet 高原 57
Tien Da 마을 737

Tienh Da 마을 554
Tien Thuan 마을 833
Tinh Binh 마을 854
Tinh Da 마을 740
Tinh Hoa 마을 868
Tinn Du 마을 553
Ton Boi 마을 917
Tong Luong 마을 864, 865, 869, 870
Ton Khe 마을 556
Ton Tanh 978
Ton Xuong 506
Tra Bin 마을 252, 261, 328, 384
Tra Bin Dong 마을 101, 893
Tra Bin Dong 마을(1) 71
Tra Bin Dong 마을(2) 70
Tra Bin Dong 마을(5) 258
Tra Binh Bac 마을(2) 252
Tra Bong 250, 251, 259, 264, 402
Tra Bong 江 384, 599, 600
Tra Bong 郡 250
Tra Bong 마을 264
Tra Khac 江 312
Tra Khuc 江 266, 299, 316, 318, 319
Tram Ba Ran 362
Trang Dong 마을 582
Trang Loc 630
Tra Phuoc 마을 316
Triem Trung 마을(2) 894
Tron 島 993
Trong Dong 마을 584
Trum Bu Ran 362
Trung Lap 마을 1093, 1095
Trung Luong 마을(3) 395
Trung Ly 851
Trung Son 마을(1) 411, 415
Trung Son 마을(2) 411, 540
Trung Than 128, 137
Trung Thanh 마을 808
Trung Thanh 마을(1) 806
Trung Thanh 마을(2) 805, 806, 807
Trung Thanh 마을(3) 809
Trung Trinh 132, 139
Trung Tu 마을(2) 843
Truong Lcc 마을 553
Truong Son 1091
Truong Thanh 마을 632
Truong Tho 마을(2) 405
Truong Thou 마을 393
Truong Tieu Hoc 마을 362
Tu Lua 山 509
Tuy An 127, 474, 511, 515, 571
Tuy An 郡 34, 198, 347, 353, 395, 474, 75, 480, 607, 801, 804, 1058
Tuyen Duc 省 1091
Tuyen Puc 39
Tuyet Tdiem 마을 606
Tuy Hoa 33, 52, 68, 101, 135, 196, 201, 212, 225, 283, 290, 337, 353, 364 456, 462, 490, 503, 579, 580, 614 693, 705, 725, 823, 864, 870, 892 909, 927, 931, 992, 1006, 1038, 1089 1092
Tuy Hoa 郡 196, 197, 198, 805, 873
Tuy Hoa 市 577
Tuy Hoa 平野 52, 492, 501, 559, 694, 1062
Tuy Ninh 省 57
Tuy Pong 마을 607, 610

(V)

Vach 1078
Vam Co Dong 江 1002
Van Camh 349, 798
Van Can 799
Van Canh 91, 165, 171, 175, 185
Van Co Tay 江 997, 1000
Vanh Hoa 마을(2) 199, 211
Van Hoa 144, 145, 864, 865, 870
Van Hoa 마을(1) 303, 632
Van Loc 마을 560, 579
Van Loc 마을(1) 513
Van Ninh 733, 737, 754
Van Thien 마을 626
Ven Loc 554

Vhin Loc 마을(2) 306
Vina Long 마을 659
Ving Tau 江 994
Vinh Binh 39
Vinh Dinh 851
Vinh Dinh 마을 881
Vinh Dinh 省 838
Vinh Hoi 마을 348
Vinh Loc 마을(1) 307
Vinh Loc 마을(5) 308
Vinh Loc 마을(6) 307
Vinh Loc 省 328
Vinh Long 39, 57, 344, 658, 660, 662, 663
Vinh Long 마을 346
Vinh Long 마을(1) 571
Vinh Long 마을(2) 228, 633, 660, 661
Vinh Long 마을(3) 661
Vinh Long 省 1082
Vinh Nhon 마을(3) 393
Vinh Phu 마을 365, 609
Vinh Phu 山 392
Vinh Thanh 마을 569
Vinh Xuan 마을 132, 133, 134
Vinh Xuan 마을 474
Vinh Xuong 505, 509, 724, 727
Vin Ning 郡 730
Vo Ca 山 659
Vong Dinh 마을 738
Vung Tau 59, 935, 951, 980, 987, 992, 1004, 1009, 1016, 1038
Vung Tau 山 998

(W)

War Zone 59

(X)

Xhan hoc 1087
Xinh Long 마을(2) 289, 290
Xom Dong Xe 마을 155, 161
Xom La 916
Xom Tan Hung 마을 877
Xuan Hoa 마을(1) 308
Xuan My 마을 822, 827, 909
Xuan Phu 마을(1) 571
Xuan Son 210
Xuan Son 마을(1) 199, 201, 203, 205, 211
Xuan Son 마을(2) 205, 209, 212
Xuan Thinh 마을 494, 495, 497, 499
Xuan Thinh 마을(1) 498, 494, 495, 496, 497 499
Xuan Vinh 마을 912
Xuan Yen Tay 마을 596
Xuan Yen Tay 마을(1) 599
Xuong Ly 마을 1001

(Y)

Yinh Rong 마을 290
Yinh Rong 마을(1) 290
Yinh Rong 마을(2) 290
Yinh Rong 마을(3) 290

合同審議會議芳名錄 (1971. 6. 30)

부서	직책	성명	서명
해병대 작전국	차장	김기화	김기화
육군 군사연구실장 (G-3 대리)	준장	장태완	[illegible]
공군 작전참모부장	소장	김영환	김
육군보안사 파견실장	중령	황진기	황진기
자문위원		김성식	김성식
함참 작전기획국	차장 준장	김한용	[illegible]
함참 청보기획국	대령	김선희	[illegible]
정훈국	대령	이기영	[illegible]
해본 작전	대령	김찬형	[illegible]

西紀 1971年 10月 30日 發刊	
印刷業體名	서울印刷株式會社 電話 ㉕ 7270
代表者	張 太 和
認可根據	1968. 6. 1 내자 2066—8189로 인가
參與者	所屬 國防部戰史編纂委員會
	階級 陸軍大尉 趙 晶 玉

派越韓國軍戰史 第3卷

1971年 10月 20日 印刷
1971年 10月 30日 發行

國防部 編纂

發行 國防部戰史編纂委員會
印刷 서울印刷株式會社

(無斷複製不許) 非賣品